



Schweizerische Eidgenossenschaft  
Confédération suisse  
Confederazione Svizzera  
Confederaziun svizra

Schweizerischer Städteverband  
Union des villes suisses  
Unione delle città svizzere



Eidgenössisches Departement des Innern EDI  
Département fédéral de l'intérieur DFI  
**Bundesamt für Statistik BFS**  
**Office fédéral de la statistique OFS**

# Statistik der Schweizer Städte 2019

## Statistiques des villes suisses 2019

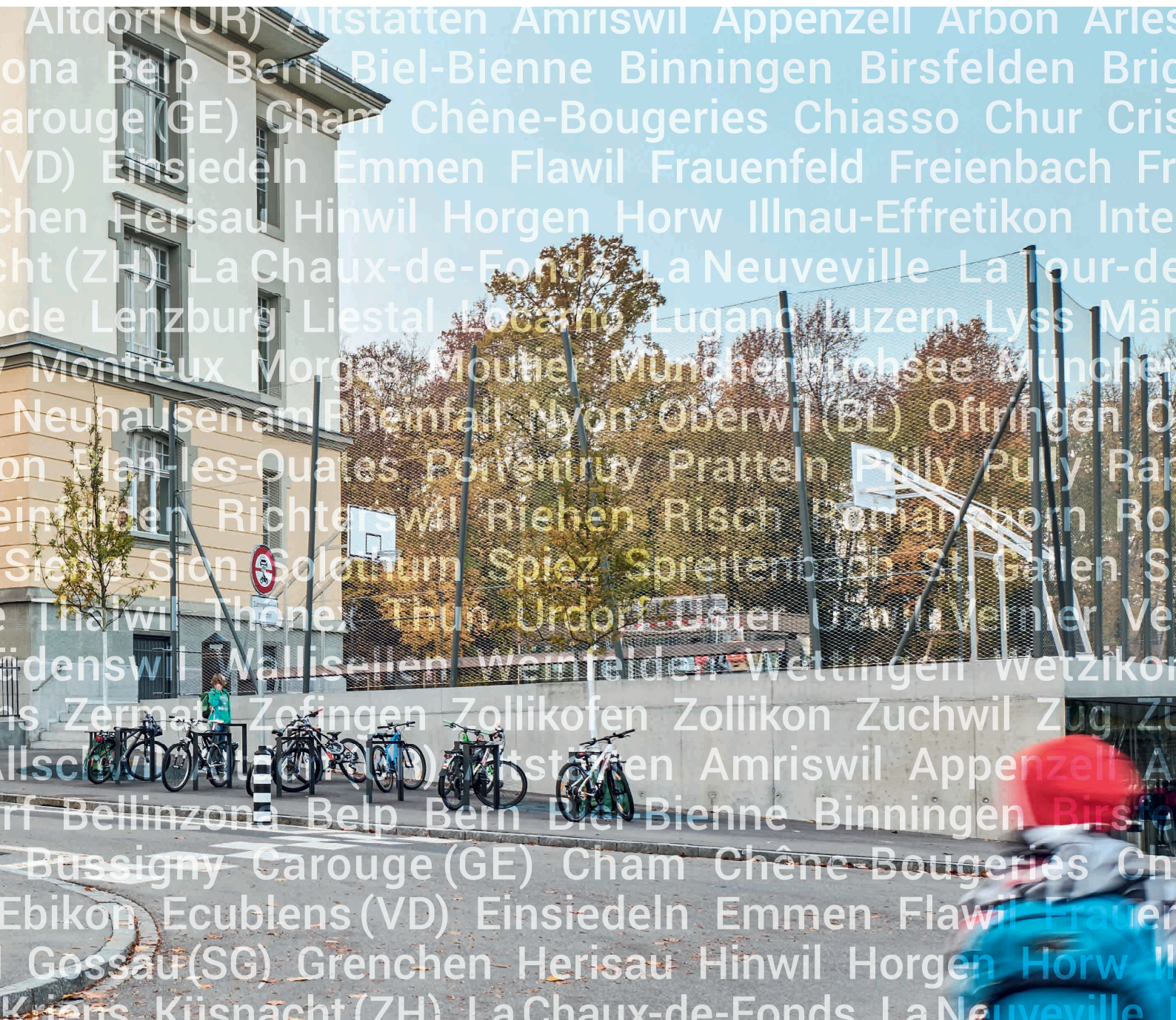

**Herausgeber:** Schweizerischer Städteverband SSV  
Monbijoustrasse 8, Postfach, 3001 Bern  
Tel. 031 356 32 32, info@staedteverband.ch  
www.staedteverband.ch

Bundesamt für Statistik BFS  
Espace de l'Europe 10, 2010 Neuchâtel  
Tel. 058 463 60 11  
www.statistik.ch

**Redaktion:** Dominic Blumenthal, SSV  
Barbara Brechbühl, SSV  
Martin Tschirren, SSV

**Inhalt:** Rebecca Francelet, BFS

**Reihe:** Statistik der Schweiz

**Themenbereich:** 00 Statistische Grundlagen und Übersichten

**Originaltext:** Deutsch

**Übersetzung:** proverb, Biel-Bienne

**Layout/Grafiken/  
Karten/Tabellen:** Sektion DIAM

**Titelseite:** BFS, SSV; Foto: © Rolf Siegenthaler, Bern

**Fotos:** © Rolf Siegenthaler, Bern (im Auftrag des SSV)

**Druck:** Vögeli AG, Langnau.

**Copyright:** Schweizerischer Städteverband SSV, Bern 2019  
Bundesamt für Statistik BFS, Neuchâtel 2019

**Bestellungen:** Schweizerischer Städteverband SSV, 3001 Bern  
Tel. 031 356 32 32, info@staedteverband.ch

**Preis:** Fr. 40.– (inkl. MWST)

**BFS-Nummer:** 1619-1900

**ISBN:** 978-3-303-00614-6

**Editeur:** Union des villes suisses UVS  
Monbijoustrasse 8, Case postale, 3001 Berne  
Tél. 031 356 32 32, info@uniondesvilles.ch  
www.uniondesvilles.ch

Office fédéral de la statistique OFS  
Espace de l'Europe 10, 2010 Neuchâtel  
Tél. 058 463 60 11  
www.statistique.ch

**Rédaction:** Dominic Blumenthal, UVS  
Barbara Brechbühl, UVS  
Martin Tschirren, UVS

**Contenu:** Rebecca Francelet, OFS

**Série:** Statistique de la Suisse

**Domaine:** 00 Bases statistiques et généralités

**Langue du texte original:** Allemand

**Traduction:** proverb, Biel-Bienne

**Mise en page/Graphiques/  
Cartes/Tableaux:** Section DIAM

**Page de titre:** OFS, UVS; Photo: © Rolf Siegenthaler, Berne

**Photo:** © Rolf Siegenthaler, Berne (au nom de l'UVS)

**Impression:** Vögeli AG, Langnau.

**Copyright:** Union des villes suisses UVS, Berne 2019  
Office fédéral de la statistique OFS, Neuchâtel 2019

**Commandes:** Union des villes suisses UVS, 3001 Berne  
Tél. 031 356 32 32, info@uniondesvilles.ch

**Prix:** Fr. 40.– (TVA incl.)

**Numéro OFS:** 1619-1900

**ISBN:** 978-3-303-00614-6

# Statistik der Schweizer Städte 2019

Statistisches Jahrbuch des Schweizerischen Städteverbandes  
80. Ausgabe

# Statistiques des villes suisses 2019

Annuaire statistique de l'Union des villes suisses  
80<sup>e</sup> édition

<b>Redaktion</b>	Dominic Blumenthal, SSV; Barbara Brechbühl, SSV; Martin Tschirren, SSV
<b>Inhalt</b>	Rebecca Francelet, BFS
<b>Herausgeber</b>	Schweizerischer Städteverband SSV Bundesamt für Statistik BFS
<b>Rédaction</b>	Dominic Blumenthal, UVS; Barbara Brechbühl, UVS; Martin Tschirren, UVS
<b>Contenu</b>	Rebecca Francelet, OFS
<b>Editeurs</b>	Union des villes suisses UVS Office fédéral de la statistique OFS





# Inhaltsverzeichnis

## Table des matières

Vorwort	5	Préface	5
Statistische Städte	7	Villes statistiques	7
<b>Schwerpunktthema: Bildung</b>	8	<b>Point fort: Education</b>	8
<b>Bevölkerung</b>	13	<b>Population</b>	13
<b>Raum</b>	36	<b>Espace</b>	36
<b>Arbeit und Erwerb</b>	39	<b>Travail et rémunération</b>	39
<b>Energie</b>	50	<b>Energie</b>	50
<b>Bau- und Wohnungswesen</b>	52	<b>Construction et logement</b>	52
<b>Tourismus</b>	66	<b>Tourisme</b>	66
<b>Mobilität und Verkehr</b>	72	<b>Mobilité et transports</b>	72
<b>Soziale Sicherheit</b>	79	<b>Sécurité sociale</b>	79
<b>Bildung</b>	85	<b>Education</b>	85
<b>Politik</b>	102	<b>Politique</b>	102
<b>Öffentliche Finanzen</b>	124	<b>Finances publiques</b>	124
<b>Agglomerationen</b>	135	<b>Agglomérations</b>	135
<b>Anhang</b>	185	<b>Annexe</b>	185

Die vollständigen  
Datentabellen  
finden Sie unter:



[www.staedteverband.ch](http://www.staedteverband.ch)

Les tableaux de  
données complets  
sont disponibles sur:



[www.uniondesvilles.ch](http://www.uniondesvilles.ch)







# Vorwort «Statistik der Schweizer Städte 2019»

## Préface aux «Statistiques des villes suisses 2019»

---

Getrieben durch die Digitalisierung der Gesellschaft produzieren Private immer öfter grosse Mengen von Daten. Dies stellt auch die öffentliche Statistik vor neue Herausforderungen. Wie geht sie mit Daten um, die nicht den gleichen Erhebungsstandards entsprechen? Wie ist ihre Rolle, wenn sie nunmehr eine Datenquelle neben zahlreichen anderen ist?

Daten jeglicher Art bestimmen unser Leben und unsere Entscheidungen seit jeher. In einer Zeit, in der die Menge verfügbarer Daten kaum mehr überblickbar ist und in der Daten mitunter bewusst für bestimmte Zwecke eingesetzt werden, kommt der Datenqualität eine entscheidende Rolle zu. Die öffentliche Statistik hat den Anspruch, hier Massstäbe zu setzen. Ihre Daten müssen nicht nur für alle frei zugänglich, sondern auch vergleichbar, unabhängig und repräsentativ sein.

Der Mehrwert der öffentlichen Statistik hängt aber auch davon ab, wie die Bürgerinnen und Bürger sowie Politik, Wirtschaft und Medien die Daten verstehen, beurteilen und verwenden. Um die Qualität von Daten zu erkennen, braucht es die entsprechenden Fähigkeiten. Bürgerinnen und Bürger sollen wissen, welche Daten welche Qualität haben; sie sollen in der Lage sein, Fakten von Behauptungen zu unterscheiden. Auf diese Weise wird auch in der digitalen Zukunft ein sachlicher und faktenbasierter Diskurs möglich sein. Dem Schweizer Bildungswesen kommt dabei eine tragende Rolle zu.

In der föderalistischen Schweiz tragen die Kantone die Hauptverantwortung für das Bildungswesen. Die obligatorische Schule ist aber in hohem Masse auch lokal verankert. Deswegen möchten wir in der diesjährigen Ausgabe der «Statistik der Schweizer Städte» das Augenmerk auf dieses Thema legen und u.a. Daten dazu liefern, wie sich die Schülerzahlen in den Städten entwickelt haben, welche Bildungsstufen in den Städten dominieren und wann die Jugendlichen das Elternhaus verlassen.

Die Grundlage des diesjährigen Jahrbuchs bilden insgesamt 172 Städte und städtische Gemeinden. Darunter fallen die 162 statistischen Städte sowie zehn weitere Mitglieder des Schweizerischen Städteverbandes, welche infolge ihrer Tradition oder Entwicklung städtisch geprägt sind.

Die 80. Ausgabe der «Statistik der Schweizer Städte» erscheint wiederum in gemeinsamer Herausgeberschaft mit dem BFS. Letzteres zeichnet verantwortlich für rund drei Viertel der Daten des vorliegenden Jahrbuchs, während die redaktionelle Verantwortung beim Städteverband liegt.

Wir hoffen, die vorliegende Ausgabe gefällt, und danken allen Partnern, insbesondere den Amtsstellen von Bund und Städten sowie den Fachverbänden und allen weiteren im Quellenverzeichnis genannten Stellen herzlich für die Zusammenarbeit. Ein besonderer Dank geht auch in diesem Jahr wieder an das Projektteam der Sektion Diffusion und Amtspublikationen (DIAM) des BFS für die engagierte Zusammenarbeit.

Bern und Neuenburg, im März 2019  
Für die Herausgeber: Renate Amstutz  
und Dr. MBA Georges-Simon Ulrich

Poussés par l'avancée du numérique dans la société, les particuliers produisent des quantités de données croissantes. Cela pose aussi de nouveaux défis à la statistique publique. Comment gère-t-elle des données ne répondant pas aux mêmes normes de recueil? Quel est son rôle, si elle n'est plus désormais qu'une source de données parmi une multitude d'autres?

Des données de toute nature déterminent notre vie et nos décisions depuis toujours. À une époque où la quantité de données disponibles dépasse l'entendement et où les données sont parfois sciemment utilisées dans des buts précis, la qualité des données joue un rôle décisif. La statistique publique a l'ambition de définir de nouveaux standards dans ce domaine. Ses données doivent être non seulement librement accessibles à tous, mais aussi comparables, indépendantes et représentatives.

La valeur ajoutée apportée par la statistique publique dépend toutefois aussi de la manière dont les citoyennes et citoyens ainsi que la politique, l'économie et les médias comprennent, jugent et utilisent ces données. Pour juger de la qualité des données, il faut avoir les compétences correspondantes. Les citoyennes et citoyens doivent savoir quelles données ont quelle qualité; ils doivent être en mesure de discerner les faits des affirmations. Cela permettra de continuer à avoir un discours neutre et factuel dans l'avenir numérique qui s'annonce. Le système éducatif suisse a à cet égard un rôle porteur à jouer.

En Suisse, pays fédéraliste, les cantons assument la responsabilité du système éducatif au premier chef. L'école obligatoire a toutefois aussi un profond ancrage local. C'est pourquoi nous souhaitons dans l'édition 2019 de «Statistiques des villes suisses» attirer l'attention sur ce sujet et entre autres fournir des données sur la manière dont les effectifs des élèves ont évolué dans les villes, quels niveaux d'éducation sont dominants dans les villes et à quel âge les jeunes quittent le domicile parental.

Cette année, 172 villes et communes urbaines ont au total servi de base à l'annuaire. Parmi elles figurent les 162 villes statistiques ainsi que dix autres membres de l'Union des villes suisses qui présentent un aspect urbain de par leur tradition ou leur évolution.

Le 80<sup>e</sup> numéro des «Statistiques des villes suisses» paraît de nouveau en collaboration avec l'Office fédéral de la statistique (OFS). Ce dernier est responsable d'environ trois quarts des données du présent annuaire, tandis que la compétence rédactionnelle incombe à l'Union des villes suisses.

Nous espérons que la présente édition plaira et remercions tous les partenaires, en particulier les services administratifs de la Confédération et des villes ainsi que les associations spécialisées et tous les autres services référencés dans la liste des sources, pour leur collaboration. Cette année encore, nos remerciements s'adressent en particulier à l'équipe de projet de la section Diffusion et publications de l'OFS pour la collaboration engagée.

Berne et Neuchâtel, mars 2019  
Pour les éditeurs: Renate Amstutz  
et Georges-Simon Ulrich

Die 172 in dieser Publikation dargestellten Städte  
 Les 172 villes représentées dans cette publication

G 0.0



Quelle: BFS – Statistik der Bevölkerung und der Haushalte (STATPOP)  
 Source: OFS – Statistique de la population et des ménages (STATPOP)

© BFS / OFS 2019



# Statistische Städte

## Villes statistiques

---

Die Grundlage der «Statistik der Schweizer Städte» bilden insgesamt 172 Städte und städtische Gemeinden. Darunter fallen die 162 statistischen Städte gemäss BFS-Definition sowie zehn weitere Mitglieder des Schweizerischen Städteverbandes, welche infolge ihrer Tradition oder Entwicklung städtisch geprägt sind.

In den Tabellen werden diese 10 Städte:

- Appenzell
- Arosa
- La Neuveville
- Moutier
- Murten
- Peseux
- Porrentruy
- Veyrier
- Worb
- Zuchwil

mit einem Sternchen (\*) ausgewiesen.

### Statistische Städte gemäss BFS-Definition

Statistische Städte besitzen eine zusammenhängende, rasterbasierte Kernzone mit hoher Bevölkerungs- und Arbeitsplatzdichte. Diese Kernzone weist eine Mindestanzahl von 12 000 EBL (= Summe aus Einwohnern, Beschäftigten und Äquivalenten aus Logiernächten) auf. In ihrem Gemeindegebiet hat eine Stadt ausserdem mindestens 14 000 EBL.

### Bemerkung zu den Diagrammen

Bei den Diagrammen werden für die Bildung bzw. Berechnung der «Gemeindegrössenklassen» – abgeleitet von der Anzahl Einwohner/innen – nur die Daten der in dieser Publikation aufgeführten 172 statistische Städte verwendet.

Cette année, 172 villes et communes urbaines ont servi de base des «Statistiques des villes suisses». Parmi elles figurent 162 villes statistiques ainsi que dix autres membres de l'Union des villes suisses qui présentent un aspect urbain de par leur tradition ou leur évolution.

Dans les tableaux, les 10 villes suivantes:

- Appenzell
- Arosa
- La Neuveville
- Moutier
- Murten
- Peseux
- Porrentruy
- Veyrier
- Worb
- Zuchwil

sont signalées avec une astérisque (\*).

### Villes statistiques selon la définition de l'OFS

Les villes statistiques possèdent une zone centrale, détectée sur la base d'une trame régulière, présentant une haute densité de population, de places de travail et de nuitées dans l'hôtellerie converties. Dans cette zone centrale se trouvent au moins 12 000 HEN (= somme des habitants, place de travail et nuitées dans l'hôtellerie converties). En outre, dans ses limites communales, une ville doit compter au minimum un total de 14 000 HEN.

### Remarque concernant les graphiques

Les données utilisées pour les calculs et représentations des graphiques selon les tailles de communes – selon le nombre d'habitants – proviennent uniquement des 172 communes utilisées pour cette publication.

## Schwerpunktthema: Bildung

### Point fort: éducation

Das Schweizer Bildungssystem besteht aus der obligatorischen Schule und einem nachobligatorischen Bereich genannt Sekundarstufe II und Tertiärstufe (allgemeinbildende Schulen, Berufsbildung, Hochschulen). Das Schweizer Bildungssystem zeichnet sich aus durch eine hohe Durchlässigkeit, welche den Jugendlichen die Möglichkeit gibt, auf dem für sie am besten geeigneten Weg eine Ausbildung oder Schule zu absolvieren. Auch deswegen ist die Verteilung der verschiedenen Bildungsabschlüsse in der Bevölkerung relativ ausgeglichen.

In den letzten Jahren konnte indes eine zunehmende Akademisierung insbesondere in den Städten beobachtet werden. 2017 stellte beispielsweise die Stadt Zürich fest, dass mittlerweile fast die Hälfte der Stadtbevölkerung einen Hochschulabschluss besitzt. Handelt es sich hier um einen schweizweiten Trend oder bildet die grösste Schweizer Stadt etwa eine Ausnahme?

Die vorliegende Ausgabe der «Statistik der Schweizer Städte» wirft mithilfe der über fünf Jahre (2012 – 2016) kumulierten Daten aus der Strukturerhebung einen genaueren Blick auf das Bildungsniveau in den Städten und geht dabei nicht nur der Frage nach, welche Bildungsabschlüsse in den Schweizer Städten dominieren, sondern diskutiert u.a. wie viele Jugendliche noch in Ausbildung sind und ob sie noch zuhause wohnen. Die Grundgesamtheit bilden dabei Personen ab 15 Jahren, die in einem Privathaushalt in einer der 172 im Jahrbuch untersuchten Städte leben.

Le système éducatif suisse se compose de l'école obligatoire et d'un domaine post-obligatoire appelé degré secondaire II et degré tertiaire (écoles de formation générale, formation professionnelle, hautes écoles). Le système éducatif suisse se distingue par une haute perméabilité, qui donne aux jeunes la possibilité de faire une formation ou une scolarité en suivant la voie qui leur convient le mieux. C'est aussi pourquoi la répartition des différents diplômes de formation est relativement équilibrée au sein de la population.

Ces dernières années, on a cependant observé une augmentation de l'académisation, en particulier dans les villes. En 2017, par exemple, la ville de Zurich a constaté que près de la moitié de la population de la ville est désormais titulaire d'un diplôme universitaire. S'agit-il d'une tendance nationale ou la plus grande ville de Suisse fait-elle figure d'exception ?

Cette édition des «Statistiques des villes suisses» examine de plus près le niveau de formation des villes à l'aide des données accumulées sur cinq ans (2012 – 2016) à partir de l'enquête structurelle et se demande non seulement quels sont les niveaux de formation dominants dans les villes suisses, mais aussi, entre autres questions, combien de jeunes sont encore en formation et s'ils vivent toujours chez leurs parents. La population étudiée se compose de personnes âgées de 15 ans et plus vivant dans un ménage privé dans l'une des 172 villes étudiées dans l'annuaire.

**Höchste abgeschlossene Ausbildung, nach Gemeindegrössenklasse, 2012–2016 kumuliert**  
**Niveau de formation, selon la taille de la commune, 2012–2016 cumulé**

G0.1

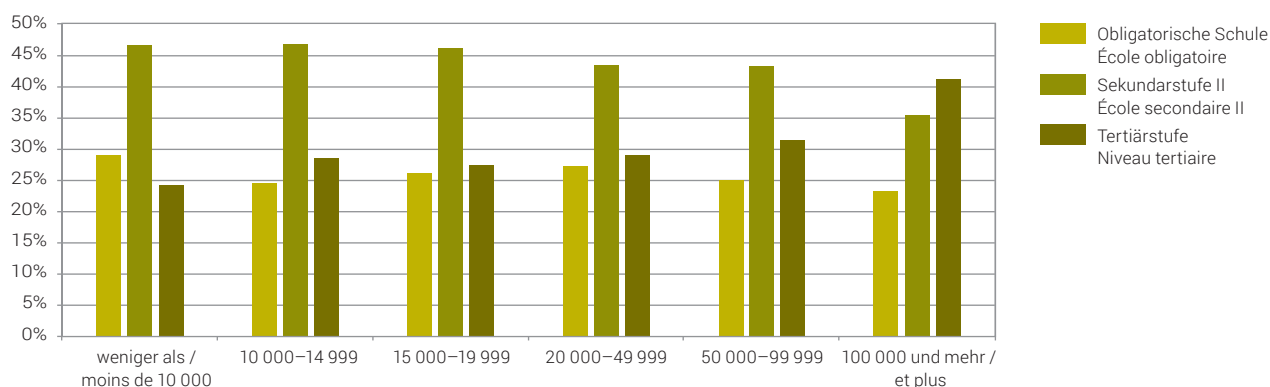

Quelle: BFS – Strukturerhebung (SE)  
 Source: OFS – Relevé structurel (RS)

© BFS 2019  
 © OFS 2019

## Akademisierte Grosstädte

Betrachtet man die Verteilung der tertiären Bildungsabschlüsse nach Gemeindegrössenklassen, so zeigt sich, dass nicht nur in Zürich, sondern in Grosstädten im Allgemeinen der Anteil der Personen mit einem Abschluss auf Tertiärstufe am höchsten ist. Konkret liegt er bei 41,3% in den Städten mit mehr als 100 000 Einwohner/innen und bei 31,6% in jenen mit einer Einwohnerzahl zwischen 50 000 und 99 999. Angeführt wird das Ranking der zehn grössten Schweizer Städten von der Stadt Zürich mit einem Anteil von 45,5%, gefolgt von Genf mit 42,4% und Bern mit 41,8%. Das Mittelfeld bilden Lausanne (38,0%), Basel (37,4%), Luzern (35,8%) und Winterthur (33,3%). Abgeschlossen werden die Top Ten durch Lugano (32,6%), St. Gallen (30,4%) und Biel (25,1%).

Auch insgesamt betrachtet liegt der Akademisierungsgrad in den Städten mit 32,1% leicht über dem Schweizer Durchschnitt von 28,6%.

Der Anteil Personen mit einem Abschluss der Sekundarstufe II als höchste abgeschlossene Ausbildung nimmt im Gegensatz mit abnehmender Einwohnerzahl zu. Während er in Grosstädten mit mehr als 100 000 Einwohner/innen bei 35,5% liegt, sind es in Städten und Gemeinden mit einer Einwohnerzahl zwischen 10 000 und 14 999 Einwohner/innen 46,9%; in jenen mit weniger als 10 000 Einwohner/innen liegt der Wert bei 46,6%.

Bei der Gruppe mit der obligatorischen Schule als höchsten Bildungsabschluss halten sich der Anteil in den Städten und jener in der Schweiz insgesamt die Waage, mit 25,4% resp. 25,0%. Am grössten ist der Anteil der Personen mit einem obligatorischen Schulabschluss als höchste abgeschlossene Ausbildung in Städten mit weniger als 10 000 Einwohner/innen (29,1%). In Grosstädten mit mehr als 100 000 Einwohner/innen sind es 23,3%.

Betrachtet man die Städte im Einzelnen, zeigt sich, dass in Zollikon und Küsnacht ZH der Anteil Personen mit einem tertiären Abschluss am grössten ist (52,4% resp. 49,1%). Gleichzeitig ist in diesen beiden Städten der Anteil Personen mit der obligatorischen Schule als höchsten Bildungsabschluss am kleinsten (11,8% resp. 12,1%). Diese Verteilung kann dadurch erklärt werden,

## Les universitaires dans les grandes villes

Si l'on considère la répartition des diplômés du degré tertiaire en fonction de la taille des communes, on constate que c'est non seulement à Zurich, mais aussi dans les grandes villes en général que l'on trouve la plus grande proportion de personnes titulaires d'un diplôme du degré tertiaire. Plus précisément, elle est de 41,3% dans les villes de plus de 100 000 habitants et de 31,6% dans celles de 50 000 à 99 999 habitants. La ville de Zurich arrive en tête du classement des dix plus grandes villes suisses avec une part de 45,5%, suivie de Genève avec 42,4% et de Berne avec 41,8%. La tranche moyenne est constituée par Lausanne (38,0%), Bâle (37,4%), Lucerne (35,8%) et Winterthur (33,3%). Lugano (32,6%), Saint-Gall (30,4%) et Bienne (25,1%) complètent le palmarès du top 10.

Globalement aussi, la proportion de détenteurs de titres universitaires, de 32,1% dans les villes, est légèrement supérieure à la moyenne suisse, de 28,6%.

À l'inverse, la proportion de personnes dont le niveau de formation le plus élevé est un diplôme du degré secondaire II augmente au fur et à mesure que la population de la commune diminue. Alors qu'elle est de 35,5% dans les grandes villes de plus de 100 000 habitants, elle s'élève à 46,9% dans les villes et communes de 10 000 à 14 999 habitants et de 46,6% dans celles de moins de 10 000 habitants.

Dans le groupe où la scolarité obligatoire est le niveau de formation le plus élevé, la proportion relevée dans les villes correspond globalement à celle de l'ensemble de la Suisse, soit respectivement 25,4% et 25,0%. C'est dans les villes de moins de 10 000 habitants (29,1%) que l'on trouve la plus forte proportion de personnes dont le niveau de formation le plus élevé est un diplôme de fin d'études obligatoires. Dans les grandes villes de plus de 100 000 habitants, leur part est de 23,3%.

Si l'on considère les différentes villes séparément, on constate que c'est à Zollikon et à Küsnacht ZH que la proportion de diplômés du degré tertiaire est la plus élevée (respectivement 52,4%

## Bildungsunterschiede bei Paaren, nach Gemeindegrössenklasse, 2012–2016 kumuliert

Différences de niveau de formation au sein des couples, selon la taille de la commune, 2012–2016 cumulé

G0.2

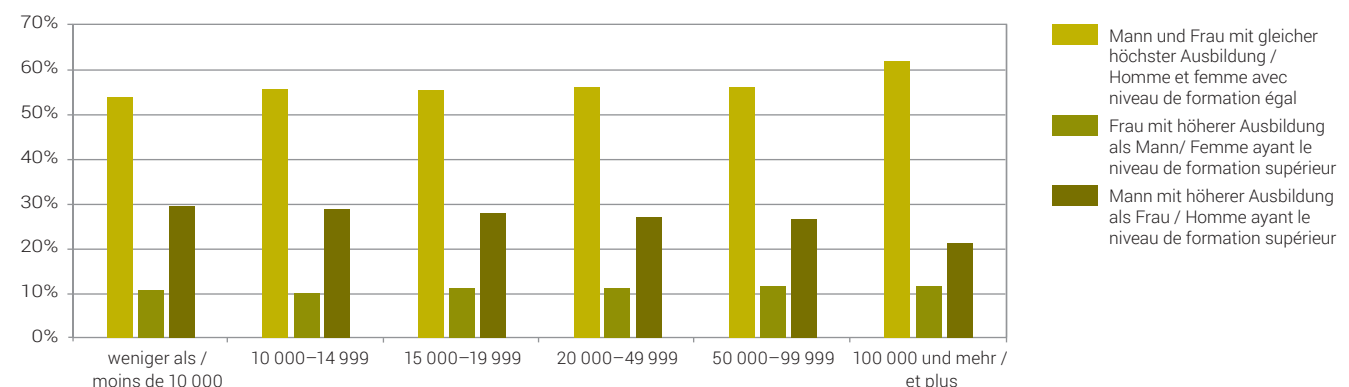

Quelle: BFS – Strukturerhebung (SE)  
Source: OFS – Relevé structurel (RS)

© BFS 2019  
© OFS 2019

dass es sich um wohlhabende und zentrumsnahe Gemeinden handelt, in welchen mehrheitlich gutverdienende Personen aus den oberen Bildungsschichten leben.

Der Anteil Personen mit einem Abschluss der Sekundarstufe II als höchste abgeschlossene Ausbildung ist in Steffisburg am grössten (57,5%), gefolgt von Spiez (56,0%) und Arosa (55,7%).

## (Ehe-)Paare auf Augenhöhe

Betrachtet man das Bildungsniveau bei Ehe- und Konsensualpaaren über alle Städte hinweg, zeigt sich, dass Paare mit gleicher höchster Bildung den grössten Anteil ausmachen (56,7%). Darauf folgen jene Paare, bei denen der Mann den höheren Bildungsabschluss vorweisen kann (27,0%). Und abgesehen von den Paaren, bei welchen die Ausbildung unbekannt ist (5,2%), machen jene Paare den kleinsten Anteil aus, bei welchen die Frau einen höheren Bildungsabschluss hat als der Mann, nämlich 11,2%. Die Tatsache, ob ein Paar Kinder hat oder nicht, macht dabei keinen wesentlichen Unterschied aus.

Der Anteil an Paaren mit gleicher höchster Ausbildung ist in Zürich (64,6%) am grössten, gefolgt von Chêne-Bougeries (64,4%) und Veyrier (63,8%). Jene Paare, bei denen der Mann über den höheren Bildungsabschluss verfügt, sind in Stans am stärksten vertreten (38,1%), dicht gefolgt von Brig-Glis und Uzwil mit je 36,3% sowie Rapperswil-Jona (35,3%). Paare, bei denen die Frau eine höhere Ausbildung abgeschlossen hat, findet man am häufigsten in Carouge (15,9%), Vernier (15,4%) und Montreux (14,7%).

## Kleiner Prozentsatz in Ausbildung

Von der städtischen Bevölkerung ab 15 Jahren befinden sich lediglich 12,4% in Ausbildung. In Städten mit mehr als 100 000 Einwohner/innen sind es 13,3%, gefolgt von 12,8% in Städten mit einer Einwohnerzahl zwischen 50 000 und 99 999 Einwohner/innen, 12,2% in Städten mit 20 000 bis 49 999 Einwohner/innen. Der kleinste Anteil findet sich in Städten mit einer Einwohnerzahl zwischen 15 000 und 19 999 Einwohner/innen: hier beträgt er 11,7%. In den beiden darauffolgenden Gemeindegrössenklassen (10 000 und 14 999 Einwohner/innen resp. weniger als 10 000 Einwohner/innen) steigt der Anteil indes wieder auf 12,4% resp. 11,9%.

Den grössten Anteil an Personen in Ausbildung weisen Plan-les-Ouates (18,6%), Veyrier (18,3%) und Villars-sur-Glâne (16,4%) aus. Am wenigsten Auszubildende leben in Bellinzona (9,7%), Chiasso (9,2%) und Grenchen (8,7%). In den zehn grössten Schweizer Städten bewegt sich der Anteil Personen, die sich gegenwärtig in einer Ausbildung befinden, zwischen 11,7% (Biel) und 15,1% (Lausanne).

et 49,1%). Dans le même temps, c'est dans ces deux villes que la proportion de personnes ayant comme plus haut niveau de formation un diplôme de scolarité obligatoire est la plus faible (respectivement 11,8% et 12,1%). Cette répartition s'explique par le fait qu'il s'agit de communes riches et proches du centre, où vivent en majorité des personnes bien rémunérées des classes supérieures du point de vue de la formation.

C'est à Steffisburg (57,5%), suivie de Spiez (56,0%) et d'Arosa (55,7%) que la proportion de personnes ayant un diplôme d'études du degré secondaire II est la plus élevée.

## Les couples (mariés ou non) sur un pied d'égalité

Si l'on considère le niveau de formation des couples mariés ou non dans toutes les villes, on constate que les couples dont la formation la plus élevée est de même niveau représentent la plus grande part (56,7%). Viennent ensuite les couples dans lesquels l'homme a un niveau de formation plus élevé (27,0%). Et à l'exception des couples pour lesquels le niveau de formation est inconnu (5,2%), les couples dans lesquels la femme a un niveau de formation plus élevé que l'homme représentent la plus faible proportion, soit 11,2%. Le fait qu'un couple ait ou non des enfants ne change pas grand-chose.

La proportion de couples ayant le même niveau de formation est la plus élevée à Zurich (64,6%), suivie de Chêne-Bougeries (64,4%) et de Veyrier (63,8%). Les couples dans lesquels l'homme a un niveau de formation supérieur sont les plus représentés à Stans (38,1%), suivie de Brig-Glis et Uzwil (toutes deux 36,3%) et de Rapperswil-Jona (35,3%). Les couples dans lesquels la femme a une formation plus élevée que l'homme sont relativement plus fréquents à Carouge (15,9%), Vernier (15,4%) et Montreux (14,7%).

## Un faible pourcentage en cours de formation

Seuls 12,4% de la population urbaine âgée de 15 ans et plus sont scolarisés. Dans les villes de plus de 100 000 habitants, ce chiffre est de 13,3%, suivi de 12,8% dans les villes de 50 000 à 99 999 habitants et de 12,2% dans les villes de 20 000 à 49 999 habitants. La part la plus faible se trouve dans les villes de 15 000 à 19 999 habitants : 11,7%. En revanche, dans les deux catégories de taille de communes suivantes (entre 10 000 et 14 999 habitants ou moins de 10 000 habitants), la part augmente à nouveau et atteint respectivement 12,4% et 11,9%.

Plan-les-Ouates (18,6%), Veyrier (18,3%) et Villars-sur-Glâne (16,4%) comptent la plus forte proportion de personnes en formation. Les communes dans lesquelles les personnes en cours de formation sont les moins nombreuses sont Bellinzona (9,7%), Chiasso (9,2%) et Granges (8,7%). Dans les dix plus grandes villes suisses, la proportion de la population en cours de formation varie entre 11,7% (Bienne) et 15,1% (Lausanne).



## Mit 24 aus dem elterlichen Nest

Von den 15- bis 28-Jährigen, welche in den 172 untersuchten Städten leben, wohnen 73,4% noch im Elternhaus. Damit liegt der Anteil deutlich über dem Schweizer Durchschnitt von 65,5%. In Städten mit mehr als 100 000 Einwohner/innen wohnen hingegen lediglich 61,1% der 15- bis 28-Jährigen noch bei den Eltern. Dieser Anteil nimmt mit abnehmender Gemeindegrösse zu. In Städten mit einer Einwohnerzahl zwischen 20 000 und 99 999 Einwohner/innen leben 71,9% zuhause. In Städten mit einer Einwohnerzahl zwischen 10 000 und 14 999 Einwohner/innen machen sie bereits 74,5% aus und den grössten Anteil findet sich in Städten mit weniger als 10 000 Einwohner/innen: dort sind es insgesamt 77,8%. Einzige Ausnahme bilden die Städte mit einer Einwohnerzahl zwischen 15 000 und 19 999 Einwohner/innen. Dort liegt der Anteil 15- bis 28-Jährigen, die noch im Elternhaus wohnen, leicht unter den beiden darüber liegenden Gemeindegrössenklassen, nämlich bei 71,1%.

Betrachtet man das Durchschnittsalter, mit welchem die 15- bis 28-Jährigen von zuhause ausziehen, so zeigt sich, dass dieses in den Städten praktisch das gleiche ist wie im Schweizer Durchschnitt: Es liegt bei 24,3 resp. 24,2 Jahren. In den zehn grössten Schweizer Städten ziehen die Jugendlichen indes mit durchschnittlich 23,7 Jahren aus. In den anderen Gemeindegrössenklasse liegt das Durchschnittsalter beim Auszug aus dem Elternhaus bei über 24 Jahren.

Das Nest am frühesten verlassen die Jugendlichen in Opfikon, Olten und St. Gallen mit je 22,5 Jahren, gefolgt von Grenchen mit 22,6 Jahren und Dietikon mit 22,7 Jahren. Am längsten zuhause verweilen die Jugendlichen hingegen in Chêne-Bougeries (26,9 Jahre), Thônex (27,1 Jahre) und Plan-les-Ouates (27,9 Jahre).

Die detaillierten Daten zur Bildungsstatistik stehen Ihnen in Kapitel 9 und online zur Verfügung.

## On quitte le nid familial à 24 ans

Parmi les jeunes de 15 à 28 ans vivant dans les 172 villes sondées, 73,4% vivent encore chez leurs parents. C'est nettement supérieur à la moyenne suisse, qui est de 65,5%. Dans les villes de plus de 100 000 habitants, seuls 61,1% des 15 à 28 ans vivent encore chez leurs parents. Cette part augmente à mesure que l'on passe à une catégorie de taille de commune inférieure. Dans les villes de 20 000 à 99 999 habitants, 71,9% des jeunes de cette classe d'âge vivent au domicile parental. Dans les villes de 10 000 à 14 999 habitants, cette proportion est de 74,5% et la part la plus importante, de 77,8%, se trouve dans les villes de moins de 10 000 habitants. Seules les villes de 15 000 à 19 999 habitants font exception. La proportion des jeunes de 15 à 28 ans vivant encore chez leurs parents y est légèrement inférieure à celle des deux catégories de taille de commune suivantes par ordre croissant, soit 71,1%.

Si l'on considère l'âge moyen auquel les jeunes de 15 à 28 ans quittent le domicile parental, on constate qu'il est dans les villes pratiquement identique à la moyenne suisse et s'élève à 24,3 et 24,2 ans respectivement. Dans les dix plus grandes villes suisses, les jeunes quittent en revanche le nid familial en moyenne à l'âge de 23,7 ans. Dans les autres catégories de taille de commune, l'âge moyen où on quitte le domicile des parents dépasse 24 ans.

Les jeunes qui quittent le cocon familial le plus tôt sont ceux d'Opfikon, d'Olten et de Saint-Gall, à 22,5 ans dans chacune de ces communes, suivis de ceux de Granges, qui partent à 22,6 ans et de ceux de Dietikon, qui volent de leurs propres ailes à 22,7 ans. À l'inverse, les jeunes qui restent le plus longtemps habiter chez leurs parents sont ceux de Chêne-Bougeries (26,9 ans), de Thônex (27,1 ans) et de Plan-les-Ouates (27,9 ans).

Les données détaillées sur la statistique de l'éducation sont disponibles au chapitre 9 et en ligne.

## Wegzug der Jungen, nach Gemeindegrössenklasse, 2012–2016 kumuliert

### Départ des enfants du foyer parental, selon la taille de la commune, 2012–2016 cumulé

**G0.3**

Durchschnittsalter, in welchem Kinder den Elternhaushalt verlassen / Âge moyen auquel les enfants quittent le domicile parental

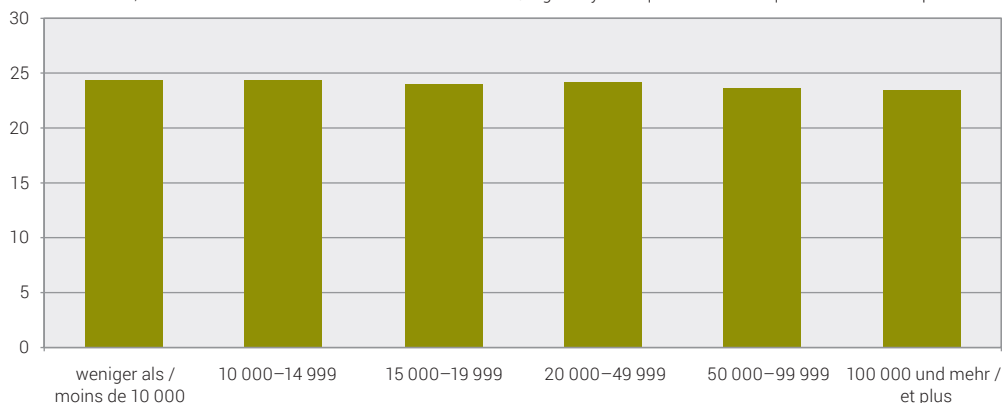





# Bevölkerung Population

## Bevölkerungsbilanz

Durchschnittlich sind im Jahr 2017 Städte sämtlicher Grössenklassen um 0,7% gewachsen. Gemeinden mit einer Einwohnerzahl zwischen 50 000 und 99 999 Einwohner/innen liegen hingegen mit einem mittleren Rückgang von minus 0,1% klar unter dem Durchschnitt. Gegenüber 2016 hat die Bevölkerungszahl 2017 in 37 Städten abgenommen. Den grössten Rückgang verzeichnet Chiasso mit minus 1,8%. Auf der anderen Seite wuchs die Agglomerationskerngemeinde Lenzburg mit 7,1% am stärksten. Auch andere Agglomerationskerngemeinden boomen: So wies die Genfer Stadt Meyrin ein durchschnittliches Wachstum von 4,8% auf, gefolgt von Bussigny mit 4,6% und Chêne-Bougeries mit 3,2%.

## Wanderungssaldo

Eine stärkere Ab- als Zuwanderung kann in 51 Städten ausgemacht werden. Auf 1 000 Einwohner/innen verzeichnet Appenzell im Jahr 2017 mit über 26 Personen die stärkste Nettoabwanderung. Auch Belp, La Chaux-de-Fonds, Mendrisio, Fribourg, St. Moritz, Le Grand-Saconnex, Vernier, Chiasso, Interlaken, Peseux und Davos hatten 2017 eine Abwanderung von über 10 Personen pro 1 000 Einwohner/innen. Mehr als 10 Personen Nettozuwanderung auf 1 000 Einwohner/innen verzeichnen hingegen 38 Städte, wovon Bussigny, Meyrin und Lenzburg die höchsten Werte aufweisen, mit 35, 43 und 65 Personen Zuwanderung auf 1 000 Einwohner/innen.

## Bevölkerungsdichte

Die grösste Bevölkerungsdichte weist die Stadt Genf mit 126 Personen pro Hektare auf. Auf Platz 2 folgen Vevey und Carouge mit je 83 Personen pro Hektare. Den dritten Platz belegt Basel mit 72 Personen pro Hektare. Unter den Top 10 sind mit Basel, Rorschach und Zürich nur drei Städte aus der Deutschschweiz vertreten, die restlichen Städte liegen in der Romandie. Zürich weist mit 47 Personen pro Hektare eine fast dreimal geringere Bevölkerungsdichte auf als Genf. Die geringste Dichte weisen Gemeinden mit grosser Gemeindefläche auf: Arosa, Davos, Zermatt. In diesen Gemeinden lebt weniger als eine Person pro Hektar.

## Bilan de la population

En moyenne, la population des villes de toutes tailles a progressé de 0,7% en 2017. Avec une décroissance moyenne de moins 0,1%, les communes ayant une population comprise entre 50 000 et 99 999 d'habitants se trouvent en revanche nettement en dessous de la moyenne. Par rapport à 2016, la population a en 2017 diminué dans 37 villes. Le recul le plus important (-1,8%) a été enregistré par Chiasso. À l'opposé, la plus haute croissance (7,1%) a été enregistrée par la commune d'agglomération de Lenzbourg. D'autres communes d'agglomération connaissent elles aussi une croissance très forte: ainsi, la ville genevoise de Meyrin a enregistré une croissance moyenne de 4,8%, suivi par Bussigny avec 4,6% et Chêne-Bougeries avec 3,2%.

## Solde migratoire

Dans 51 villes, on note plus de départs que d'arrivées. C'est Appenzell qui enregistre en 2017 la plus forte émigration nette avec un chiffre de plus de 26 départs pour 1 000 habitants. Belp, La Chaux-de-Fonds, Mendrisio, Fribourg, St. Moritz, Le Grand-Saconnex, Vernier, Chiasso, Interlaken, Peseux et Davos ont elles aussi connu en 2017 une émigration de plus de 10 personnes pour 1 000 habitants. À l'inverse, au total 38 villes ont enregistré une immigration nette de plus de 10 personnes pour 1 000 habitants. C'est à Bussigny, Meyrin et Lenzbourg que reviennent les chiffres les plus élevés avec une immigration de 35, 43 et 65 personnes pour 1 000 habitants respectivement.

## Densité de population

La ville ayant la densité de population la plus élevée est Genève avec 126 personnes par hectare. En deuxième position suivent Vevey et Carouge avec 83 personnes par hectare. En troisième position arrive Bâle avec 72 personnes par hectare. Parmi le top 10 de la densité, seules trois villes de Suisse alémanique sont représentées: Bâle, Rorschach et Zurich; les autres villes de cette catégorie se trouvent en Romandie. Avec 47 personnes par hectare, Zurich a la densité de population près de trois fois plus faible que Genève. Les densités les plus faibles se trouvent dans les communes de grande superficie: Arosa, Davos, Zermatt. Dans ces communes, il y a moins d'un habitant par hectare.

## Geschlechterverhältnisse

Den höchsten Frauenanteil weist Arlesheim mit 53,9% auf, dicht gefolgt von Riehen und La Tour-de-Peilz mit je 53,0%. In Freienbach und Arosa wiederum leben anteilmässig die meisten Männer (53,3% resp. 52,9%). Generell liegt der Frauenanteil in den Städten und städtischen Gemeinden mit 50,9% leicht über dem Schweizer Durchschnitt von 50,4%.

## Zivilstand

51,8% aller in Grossstädten wohnhaften Personen sind ledig. Verheiratet sind dort nur 34,6%. In Städten mit 50 000 bis 99 999 Einwohner/innen sind 37,7% aller Personen verheiratet, während 47,6% ledig sind. Am höchsten ist der Anteil verheirateter Personen in Städten mit einer Einwohnerzahl zwischen 10 000 und 14 999: Dort sind 43,5% aller Personen verheiratet.

Hingegen ist die Haushaltsgrösse in allen Gemeindegrössenklassen in etwa gleich hoch (zwischen durchschnittlich 2,0 und 2,3 Personen pro Haushalt). In Veyrier und in Plan-les-Ouates leben mit 2,9 im Durchschnitt am meisten Personen in einem Haushalt. Weitere Städte des Kantons Genf weisen eine ähnliche Tendenz der überdurchschnittlich grossen Haushalte auf: in Versoix, Le Grand-Saconnex, Meyrin und Vernier leben im Schnitt 2,6 Personen pro Haushalt. Die kleinsten Haushalte weisen die Städte Basel, Luzern, Arosa, Chiasso, St. Moritz und Interlaken mit im Schnitt 1,9 Personen auf.

Die detaillierten Daten zur Bevölkerungsstatistik stehen Ihnen online zur Verfügung.

## Rapports entre les sexes

Les villes possédant la plus grande proportion de femmes sont Arlesheim (53,9%) ainsi que Riehen et La Tour-de-Peilz (53,0% chacune). À l'inverse, c'est à Freienbach et Arosa que l'on trouve la proportion d'hommes la plus importante (53,3% et 52,9%). De manière générale, dans les villes et les communes urbaines, la proportion de femmes est avec 50,9% légèrement supérieure à la moyenne nationale, de 50,4%.

## Etat civil

51,8% de toutes les personnes habitant dans les grandes villes sont célibataires. Seules 34,6% y sont mariées. Dans les villes de 50 000 à 99 999 habitants, 37,7% de toutes les personnes sont mariées, 47,6% étant célibataires. C'est dans les villes de 10 000 à 14 999 habitants que la part des personnes mariées est la plus élevée: 43,5% de l'ensemble des personnes y sont mariées.

En revanche, la taille des ménages dans les communes de toutes les catégories de taille est à peu près la même (entre 2,0 et 2,3 personnes par ménage). Avec une moyenne de 2,9 personnes par ménage, c'est à Veyrier et Plan-les-Ouates que l'on trouve le plus de personnes vivant dans un ménage. D'autres villes du canton de Genève présentent de manière similaire une tendance aux ménages plus grands que la moyenne: à Versoix, Le Grand-Saconnex, Meyrin et Vernier un ménage comprend en moyenne 2,6. Les villes ayant les plus petits ménages sont Bâle, Lucerne, Arosa, Chiasso, St. Moritz et Interlaken avec une moyenne de 1,9 personne par ménage.

Les données détaillées de la statistique de la population sont disponibles en ligne.



**Altersverteilung der Wohnbevölkerung, nach Gemeindegrößenklasse, 2017**  
**Structure par âge de la population résidente, selon la taille de la commune, en 2017**

G1.1

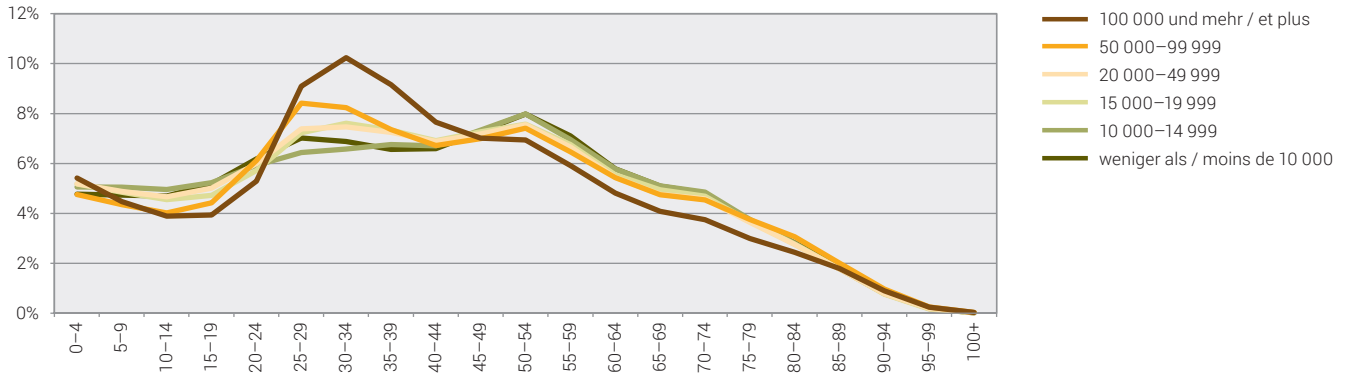

Quelle: BFS – Statistik der Bevölkerung und der Haushalte (STATPOP)  
 Source: OFS – Statistique de la population et des ménages (STATPOP)

© BFS 2019  
 © OFS 2019

**Wanderungssaldo je 1 000 Einwohner/innen, nach Gemeindegrößenklasse, 2008–2017**  
**Solde migratoire pour 1 000 habitants, selon la taille de la commune, de 2008 à 2017**

G1.2

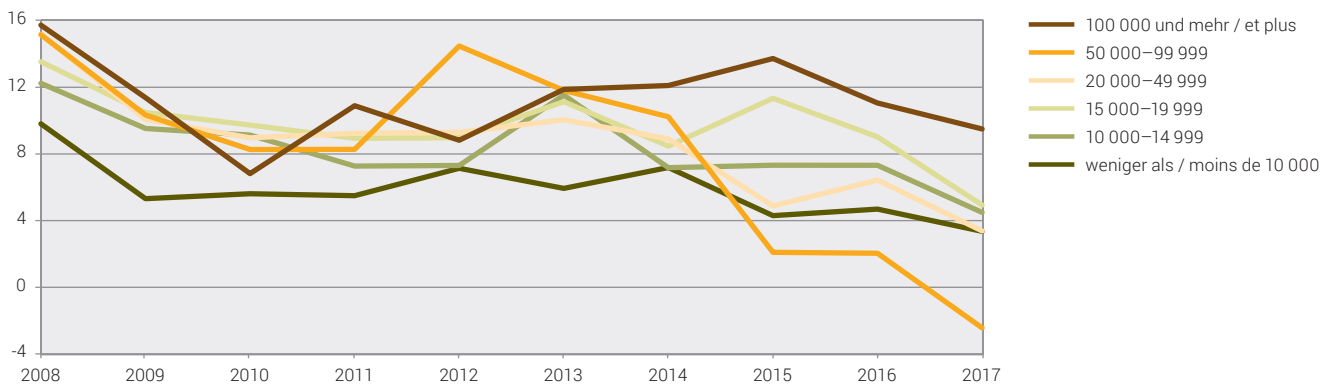

Quelle: BFS – Statistik der Bevölkerung und der Haushalte (STATPOP)  
 Source: OFS – Statistique de la population et des ménages (STATPOP)

© BFS 2019  
 © OFS 2019

## Wohnbevölkerung 1930 – 2017

### Population résidente 1930 – 2017

T 1.1

Städte mit ... Einwohnern Villes de ... habitants	Ständige Wohnbevölkerung <sup>1</sup> Population résidente permanente <sup>1</sup>		Veränderung (%) Variation (%)	Bevölkerungs- dichte <sup>2</sup> / Densité de la population <sup>2</sup>	Wohnbevölkerung gemäss Volkszählungen Population résidente d'après les recensements fédéraux				
	31.12.2017	31.12.2007			2007–2017	2017	2000	1990	1980
<b>100 000 und mehr / 100 000 et plus</b>									
Basel	171 513	163 521	4,9	72	166 558	178 428	182 143	212 857	148 063
Bern	133 798	122 658	9,1	26	128 634	136 338	145 254	162 405	111 783
Genève	200 548	179 971	11,4	126	177 964	171 042	156 505	173 618	124 121
Lausanne	138 905	119 180	16,6	34	124 914	128 112	127 349	137 383	75 915
Winterthur	110 912	96 462	15,0	16	90 483	86 959	86 758	92 722	53 925
Zürich	409 241	358 540	14,1	47	363 273	365 043	369 522	422 640	290 937
<b>50 000–99 999</b>									
Biel-Bienne	54 640	49 353	10,7	26	48 655	51 893	53 793	64 333	37 726
Lugano	63 494	58 965	7,7	8	55 751	50 423	48 784	44 342	26 290
Luzern	81 401	74 992	8,5	28	75 425	76 466	78 274	83 374	52 102
St. Gallen	75 522	71 126	6,2	19	72 626	75 237	75 847	80 852	63 947
<b>20 000–49 999</b>									
Aarau	21 268	18 656	14,0	17	18 122	18 872	17 971	19 340	12 616
Allschwil	20 913	18 658	12,1	24	18 131	18 802	17 952	17 638	7 157
Baar	24 322	21 319	14,1	10	19 407	16 147	15 196	14 074	5 889
Bellinzona	43 181	39 196	10,2	3	36 089	33 546	32 106	29 963	18 450
Bulle	22 709	16 850	34,8	10	14 452	11 986	10 001	10 031	5 630
Carouge (GE)	22 336	19 099	16,9	83	17 590	15 036	13 100	14 055	8 035
Chur	35 038	32 513	7,8	12	32 989	32 868	32 037	31 193	15 574
Dietikon	27 079	22 526	20,2	29	21 353	21 152	21 765	22 705	6 487
Dübendorf	28 141	23 393	20,3	21	22 216	21 106	20 683	19 639	4 479
Emmen	30 682	27 205	12,8	15	26 885	25 407	22 392	22 040	7 905
Frauenfeld	25 442	22 450	13,3	9	21 954	20 577	18 883	17 792	8 989
Fribourg	38 521	33 836	13,8	42	35 547	36 355	37 400	39 695	21 557
Horgen	22 514	20 127	11,9	7	19 332	18 224	17 932	16 880	10 444
Köniz	41 507	37 448	10,8	8	37 782	37 309	33 441	32 505	10 987
Kreuzlingen	21 801	18 252	19,4	19	17 118	17 239	16 101	15 760	6 615
Kriens	26 997	25 691	5,1	10	24 742	23 079	21 097	20 409	7 424
La Chaux-de-Fonds	38 625	36 779	5,0	7	37 016	36 894	37 234	42 347	35 252
Lancy	31 942	27 371	16,7	67	25 688	22 960	23 527	20 523	4 433
Meyrin	24 144	19 894	21,4	24	19 548	19 519	18 808	14 255	1 709
Montreux	26 574	23 800	11,7	8	22 454	22 917	19 685	20 421	17 662
Neuchâtel	33 578	32 664	2,8	19	32 914	33 579	34 428	38 784	22 668
Nyon	20 533	17 916	14,6	30	16 182	14 747	12 842	11 424	5 107
Rapperswil-Jona	26 989	25 777	4,7	12	24 368	22 727	19 982	17 999	7 926
Renens (VD)	21 036	18 416	14,2	71	18 406	18 109	16 977	17 391	4 396
Riehen	21 244	20 527	3,5	20	20 370	19 914	20 611	21 026	6 393
Schaffhausen	36 332	34 256	6,1	9	34 141	34 699	34 693	37 396	23 603
Sion	34 599	30 180	14,6	10	28 054	26 103	23 582	22 527	9 223
Thun	43 743	41 642	5,0	20	40 377	38 211	36 891	36 523	16 524
Uster	34 516	30 761	12,2	12	28 571	25 182	23 702	21 819	9 660
Vernier	35 132	31 160	12,7	46	29 559	28 482	27 962	22 230	2 880
Wädenswil	21 792	19 489	11,8	13	19 464	19 440	18 485	15 695	9 501
Wettingen	20 721	19 039	8,8	20	17 870	17 706	18 377	19 900	8 505
Wetzikon (ZH)	24 513	20 531	19,4	15	18 129	16 696	15 859	13 469	6 904
Wil (SG)	23 768	21 847	8,8	11	20 689	20 490	19 600	16 954	8 908
Yverdon-les-Bains	30 143	25 248	19,4	22	24 515	22 890	20 927	20 674	9 867
Zug	30 205	25 486	18,5	14	22 973	21 705	21 609	22 972	11 113

Städte mit ... Einwohnern Villes de ... habitants	Ständige Wohnbevölkerung <sup>1</sup> Population résidante permanente <sup>1</sup>		Veränderung (%) Variation (%)	Bevölkerungs- dichte <sup>2</sup> / Densité de la population <sup>2</sup>	Wohnbevölkerung gemäss Volkszählungen Population résidante d'après les recensements fédéraux				
	31.12.2017	31.12.2007			2007–2017	2017	2000	1990	1980

## 15 000–19 999

Adliswil	18 803	15 959	17,8	24	15 822	15 776	16 418	15 920	5 307
Baden	19 175	16 860	13,7	15	16 270	15 718	13 870	14 115	10 624
Binningen	15 580	14 299	9,0	35	13 977	13 996	14 195	15 344	6 809
Bülach	19 888	16 125	23,3	12	13 999	13 472	12 292	11 043	3 569
Burgdorf	16 280	15 049	8,2	10	14 714	15 373	15 379	15 888	9 772
Cham	16 571	13 981	18,5	9	13 159	10 861	9 275	8 209	4 385
Einsiedeln	15 550	13 771	12,9	2	12 622	10 869	9 629	10 020	8 053
Freienbach	16 269	15 377	5,8	12	13 055	11 186	9 912	8 429	3 231
Glarus Nord	18 247	16 145	13,0	1	15 772	15 311	14 388	13 844	10 531
Gossau (SG)	18 171	17 192	5,7	7	16 805	15 562	14 584	12 793	7 846
Grenchen	17 140	15 751	8,8	7	15 938	16 241	16 800	20 051	10 397
Herisau	15 780	15 282	3,3	6	15 882	15 624	14 160	14 597	13 599
Illnau-Effretikon	16 975	15 612	8,7	5	14 887	14 856	15 091	13 990	4 062
Kloten	19 408	17 292	12,2	10	17 190	16 148	15 845	16 388	1 818
Langenthal	15 639	14 712	6,3	9	14 245	14 514	13 579	13 204	7 505
Locarno	16 012	14 909	7,4	9	14 561	13 796	14 103	14 143	6 575
Martigny	18 174	15 374	18,2	7	14 361	13 481	11 309	10 478	4 828
Monthey	17 563	15 991	9,8	6	13 933	13 790	11 285	10 114	4 901
Morges	15 838	14 433	9,7	41	14 154	13 891	13 057	11 931	5 047
Muttenz	17 805	17 009	4,7	11	16 654	17 181	16 911	15 518	4 966
Olten	18 389	16 938	8,6	16	16 757	17 805	18 991	21 209	13 484
Onex	18 977	17 138	10,7	67	16 419	15 736	16 956	13 524	687
Opfikon	19 978	13 442	48,6	36	12 062	11 872	11 444	11 115	1 268
Ostermundigen	17 546	14 866	18,0	29	15 452	16 704	–	–	–
Pratteln	16 388	14 957	9,6	15	14 904	15 486	15 751	15 127	4 782
Pully	18 160	16 680	8,9	31	16 034	15 612	14 988	15 917	5 075
Regensdorf	18 317	15 782	16,1	13	15 098	13 673	12 300	8 566	1 797
Reinach (BL)	19 144	18 748	2,1	27	18 323	17 905	17 813	13 419	2 558
Schlieren	18 760	13 860	35,4	28	13 356	13 814	12 891	11 869	4 086
Schwyz	15 000	14 193	5,7	3	13 802	12 872	12 100	12 194	8 256
Sierre	16 860	15 405	9,4	9	14 317	14 143	13 050	12 343	5 679
Solothurn	16 703	15 364	8,7	27	15 489	15 748	15 778	17 708	13 734
Steffisburg	15 816	15 380	2,8	12	14 349	13 522	12 539	12 621	6 755
Thalwil	17 857	16 451	8,5	32	15 805	15 647	15 412	13 591	7 943
Vevey	19 827	17 109	15,9	83	16 202	15 968	16 139	17 957	13 036
Volketswil	18 693	15 857	17,9	13	14 070	12 241	10 033	7 473	1 669
Wallisellen	15 939	12 661	25,9	25	11 939	11 216	10 887	10 415	3 772
Wohlen (AG)	16 078	14 091	14,1	13	13 329	12 498	11 704	12 024	5 862

## 10 000–14 999

Aesch (BL)	10 237	9 954	2,8	14	9 735	9 560	7 954	6 060	2 809
Affoltern am Albis	12 146	10 410	16,7	11	10 314	9 461	8 064	7 363	3 091
Aigle	10 131	8 265	22,6	6	7 955	7 825	6 233	6 532	3 912
Altstätten	11 549	10 654	8,4	3	10 381	10 249	9 260	9 084	8 393
Amriswil	13 462	11 585	16,2	7	11 357	10 426	9 013	9 190	6 631
Arbon	14 537	13 241	9,8	24	12 906	12 415	12 333	13 122	8 615
Arth	11 877	10 235	16,0	3	9 593	8 425	7 795	7 580	5 047
Bassersdorf	11 655	10 514	10,9	13	7 515	6 823	5 335	5 590	1 495
Belp	11 439	10 066	13,6	5	9 566	8 476	7 966	7 384	3 722
Birsfelden	10 410	10 282	1,2	41	10 429	11 290	12 543	14 226	6 175
Brig-Glis	13 109	11 902	10,1	3	11 590	10 602	9 608	8 755	4 418

## T 1.1

Städte mit ... Einwohnern Villes de ... habitants	Ständige Wohnbevölkerung <sup>1</sup> Population résidante permanente <sup>1</sup>		Veränderung (%) Variation (%)	Bevölkerungs- dichte <sup>2</sup> / Densité de la population <sup>2</sup>	Wohnbevölkerung gemäss Volkszählungen Population résidante d'après les recensements fédéraux				
	31.12.2017	31.12.2007			2007–2017	2017	2000	1990	1980
Brugg	11 129	10 115	10,0	17	10 142	10 331	9 797	9 503	5 453
Buchs (SG)	12 612	10 694	17,9	8	10 399	9 801	9 066	8 454	4 624
Chêne-Bougeries	11 862	10 113	17,3	29	9 759	9 076	9 068	8 670	3 343
Davos	10 937	11 050	-1,0	0	11 718	11 259	10 693	10 499	11 355
Delémont	12 625	11 364	11,1	6	11 353	11 548	11 682	11 797	6 393
Ebikon	13 531	11 631	16,3	14	11 322	11 068	8 679	7 770	2 240
Ecublens (VD)	12 488	10 498	19,0	22	10 227	9 743	7 615	6 379	1 013
Flawil	10 551	9 767	8,0	9	9 320	8 938	8 575	8 474	5 761
Gland	13 078	11 000	18,9	16	9 663	7 109	4 906	2 404	992
Glarus	12 521	12 106	3,4	1	11 799	12 139	11 781	12 427	10 860
Hinwil	11 199	9 781	14,5	5	9 157	8 379	7 554	6 547	3 146
Horw	13 915	12 896	7,9	11	12 648	11 782	11 629	10 632	2 715
Ittigen	11 335	10 688	6,1	27	10 991	11 381	–	–	–
Küsnacht (ZH)	14 307	13 138	8,9	12	12 484	12 384	12 766	12 193	6 084
La Tour-de-Peilz	11 752	10 501	11,9	36	10 230	10 197	9 411	8 864	4 266
Le Grand-Saconnex	12 131	10 417	16,5	28	8 114	6 445	6 333	6 720	1 153
Le Locle	10 389	10 194	1,9	4	10 529	11 313	12 039	14 452	12 001
Lenzburg	10 173	7 852	29,6	9	7 568	7 530	7 585	7 594	4 131
Liestal	14 269	13 245	7,7	8	12 930	12 853	12 158	12 500	6 698
Lyss	14 887	13 189	12,9	10	12 550	11 742	10 110	9 408	4 092
Männedorf	10 957	9 725	12,7	23	8 348	7 486	7 833	7 419	3 571
Meilen	13 999	12 109	15,6	12	11 480	10 749	10 430	9 881	4 301
Mendrisio	14 914	14 085	5,9	5	13 176	12 467	12 252	11 084	8 306
Möhlín	11 004	9 246	19,0	6	8 297	7 125	6 360	6 003	2 858
Münchenbuchsee	10 079	9 603	5,0	11	9 609	8 878	8 395	6 459	2 320
Münchenstein	12 203	11 594	5,3	17	11 702	11 650	11 002	11 777	4 625
Münsingen	12 533	11 917	5,2	8	11 755	10 435	9 628	8 655	4 362
Muri bei Bern	13 058	12 526	4,2	17	12 571	12 680	12 285	10 174	3 938
Neuhausen am Rheinfall	10 454	9 939	5,2	13	9 959	10 619	10 662	12 103	6 355
Oberwil (BL)	11 221	10 294	9,0	14	9 363	8 626	7 646	6 678	2 210
Oftringen	13 606	11 158	21,9	11	10 305	9 883	9 006	9 189	4 212
Pfäffikon	11 864	10 140	17,0	6	9 592	9 182	8 306	7 586	3 811
Plan-les-Ouates	10 697	9 507	12,5	18	6 804	4 915	3 647	3 225	1 263
Prilly	12 110	10 826	11,9	55	10 955	11 284	11 931	13 352	3 276
Rheinfelden	13 337	10 881	22,6	8	10 673	9 761	9 456	6 866	3 827
Richterswil	13 454	11 768	14,3	18	10 354	9 882	8 672	7 380	4 602
Risch	10 515	8 499	23,7	7	7 241	5 414	3 988	3 182	1 281
Romanshorn	10 969	9 320	17,7	13	9 076	8 899	7 893	8 329	6 095
Rüti (ZH)	12 157	11 632	4,5	12	10 804	10 513	9 331	9 546	5 679
Sarnen	10 236	9 640	6,2	1	9 145	8 398	7 372	6 952	5 282
Spiez	12 707	12 417	2,3	8	12 027	11 182	9 800	9 911	4 992
Spreitenbach	11 788	10 184	15,8	14	9 127	8 315	7 198	5 978	1 064
Stäfa	14 435	13 452	7,3	17	11 567	10 539	10 558	9 937	4 766
Suhr	10 154	9 312	9,0	10	8 451	8 059	7 366	7 223	2 671
Thônex	14 091	13 124	7,4	37	12 141	10 180	9 241	6 680	1 504
Uzwil	12 849	12 341	4,1	9	11 977	10 980	9 614	9 133	6 140
Versoix	13 329	12 369	7,8	13	10 309	8 604	7 483	5 627	2 211
Veyrier*	11 540	9 631	19,8	18	8 892	7 039	5 942	4 210	1 373
Villars-sur-Glâne	12 114	10 407	16,4	22	9 339	7 997	5 788	5 214	1 234
Weinfelden	11 388	9 900	15,0	7	9 456	9 299	9 007	8 864	4 699
Worb*	11 394	11 295	0,9	5	10 895	11 604	11 080	9 526	4 527
Zofingen	11 561	10 564	9,4	10	9 432	9 444	9 148	9 680	5 884
Zollikofen	10 314	9 682	6,5	19	9 437	9 242	8 717	9 069	2 376
Zollikon	12 983	12 025	8,0	17	11 662	11 406	12 134	12 117	4 472



Städte mit ... Einwohnern Villes de ... habitants	Ständige Wohnbevölkerung <sup>1</sup> Population résidante permanente <sup>1</sup>		Veränderung (%) Variation (%)	Bevölkerungs- dichte <sup>2</sup> / Densité de la population <sup>2</sup>	Wohnbevölkerung gemäss Volkszählungen Population résidante d'après les recensements fédéraux				
	31.12.2017	31.12.2007			2007–2017	2017	2000	1990	1980
<b>Weniger als 10 000 / Moins de 10 000</b>									
Altdorf (UR)	9 273	8 577	8,1	9	8 541	8 282	8 230	8 647	4 240
Appenzell*	5 809	5 771	0,7	3	5 447	5 194	4 781	5 217	4 893
Arllesheim	9 202	8 927	3,1	13	8 628	8 293	8 224	8 038	3 228
Arosa*	3 185	3 359	-5,2	0	3 909	3 322	3 728	3 744	4 546
Bussigny	8 645	7 704	12,2	18	7 498	6 806	4 909	4 509	1 471
Chiasso	8 182	7 792	5,0	15	7 720	8 212	8 583	9 326	6 625
Crissier	8 037	6 810	18,0	15	6 577	5 878	4 707	4 592	1 670
Interlaken	5 592	5 286	5,8	13	5 119	5 176	4 852	4 735	3 771
La Neuveville*	3 698	3 457	7,0	5	3 445	3 324	3 519	3 917	2 535
Moutier*	7 477	7 462	0,2	4	7 701	7 860	7 959	8 794	4 704
Murten*	8 222	7 440	10,5	3	6 965	5 863	5 654	5 562	3 741
Payerne	9 699	8 065	20,3	4	7 294	7 393	6 713	6 899	4 951
Peseux*	5 825	5 783	0,7	17	5 387	5 139	5 212	5 578	2 694
Porrentruy*	6 809	6 626	2,8	5	6 753	6 857	7 039	7 827	5 805
Rorschach	9 418	8 621	9,2	53	8 647	9 535	9 878	11 963	11 005
St. Moritz	4 994	5 062	-1,3	2	5 589	5 426	5 900	5 699	3 968
Stans	8 411	7 579	11,0	8	6 983	6 217	5 681	5 180	2 916
Steinhausen	9 875	8 724	13,2	20	8 801	7 207	6 082	4 138	743
Sursee	9 900	8 573	15,5	17	8 059	8 143	7 645	7 052	3 465
Urdorf	9 783	9 136	7,1	13	9 417	8 339	8 589	7 960	1 215
Visp	7 891	6 673	18,3	6	6 550	6 234	6 383	5 698	2 321
Zermatt	5 643	5 786	-2,5	0	5 988	4 225	3 548	3 101	962
Zuchwil*	8 875	8 684	2,2	19	8 922	9 063	8 223	8 637	2 795
<b>Schweiz / Suisse</b>	<b>8 484 130</b>	<b>7 593 494</b>	<b>11,7</b>	<b>2</b>	<b>7 288 010</b>	<b>6 873 687</b>	<b>6 365 960</b>	<b>6 269 783</b>	<b>4 066 400</b>

Quellen: BFS – Arealstatistik der Schweiz (AREA), Statistik der Bevölkerung und der Haushalte (STATPOP), Eidgenössische Volkszählungen (VZ)

© BFS / OFS 2019

Sources: OFS – Statistique de la population et des ménages (STATPOP), Statistique suisse de la superficie (AREA), Recensements fédéraux de la population (RFP)

Raumbezug: Gemeinden / 01.04.2018

Référence spatiale: communes / 01.04.2018

<sup>1</sup> Bevölkerungsdefinitionen siehe Seite 183 / définitions de la population voir page 183

<sup>2</sup> ständige Wohnbevölkerung pro ha / population résidante permanente par ha

\* keine statistische Stadt gemäss BFS-Definition / ne répond pas à la définition de ville statistique de l'OFS

**Wohnbevölkerung<sup>1</sup>, nach Geschlecht, Altersklasse und Staatsangehörigkeit, 2017**  
**Population résidente<sup>1</sup>, selon le sexe, l'âge et la nationalité, en 2017**

T 1.2

Städte mit ... Einwohnern Villes de ... habitants	Geschlecht / Sexe		Alter / Âge			Staatsangehörigkeit / Nationalité			Heiraten Mariages	Scheidungen / Divorces
	Frauen Femmes	Männer Hommes	0-19	20-64	65+	Schweizer/ innen / Suisses/ Suisseuses	Ausländer/ innen / Étrangers/ Étrangères	Ausländer- anteil (%) / Proportion d'étrangers		
<b>100 000 und mehr / 100 000 et plus</b>										
Basel	88 318	83 195	28 618	109 973	32 922	107 553	63 960	37,3	964	321
Bern	69 280	64 518	22 154	88 482	23 162	99 948	33 850	25,3	869	265
Genève	104 051	96 497	35 869	132 651	32 028	104 500	96 048	47,9	975	477
Lausanne	71 857	67 048	27 220	91 201	20 484	78 906	59 999	43,2	711	309
Winterthur	56 467	54 445	22 000	70 929	17 983	84 083	26 829	24,2	748	226
Zürich	205 240	204 001	70 395	276 690	62 156	276 361	132 880	32,5	2 556	821
<b>50 000-99 999</b>										
Biel-Bienne	27 965	26 675	10 572	33 981	10 087	36 366	18 274	33,4	285	156
Lugano	32 831	30 663	11 163	38 361	13 970	39 067	24 427	38,5	258	103
Luzern	42 210	39 191	12 902	52 648	15 851	61 616	19 785	24,3	476	144
St. Gallen	38 501	37 021	13 593	48 649	13 280	52 165	23 357	30,9	420	139
<b>20 000-49 999</b>										
Aarau	10 845	10 423	3 714	13 706	3 848	16 767	4 501	21,2	146	47
Allschwil	10 823	10 090	3 750	12 428	4 735	15 352	5 561	26,6	127	41
Baar	12 012	12 310	4 885	15 413	4 024	17 120	7 202	29,6	118	40
Bellinzona	22 273	20 908	8 456	25 950	8 775	32 232	10 949	25,4	189	79
Bulle	11 518	11 191	4 937	14 446	3 326	13 788	8 921	39,3	123	45
Carouge (GE)	11 549	10 787	4 744	14 499	3 093	13 947	8 389	37,6	116	53
Chur	18 061	16 977	5 657	22 045	7 336	28 036	7 002	20,0	190	61
Dietikon	13 370	13 709	5 526	17 325	4 228	14 890	12 189	45,0	170	58
Dübendorf	14 150	13 991	5 459	18 229	4 453	18 270	9 871	35,1	156	55
Emmen	15 282	15 400	6 140	19 327	5 215	20 084	10 598	34,5	164	66
Frauenfeld	12 965	12 477	4 851	15 997	4 594	19 367	6 075	23,9	145	62
Fribourg	19 386	19 135	7 437	24 712	6 372	24 147	14 374	37,3	180	68
Horgen	11 474	11 040	4 715	13 590	4 209	15 970	6 544	29,1	100	40
Köniz	21 566	19 941	8 056	25 011	8 440	33 644	7 863	18,9	217	81
Kreuzlingen	10 898	10 903	3 802	13 973	4 026	9 873	11 928	54,7	118	34
Kriens	13 785	13 212	5 043	16 154	5 800	21 995	5 002	18,5	136	45
La Chaux-de-Fonds	19 883	18 742	8 194	23 289	7 142	26 831	11 794	30,5	151	92
Lancy	16 524	15 418	7 460	19 402	5 080	20 588	11 354	35,5	156	85
Meyrin	12 071	12 073	5 393	14 654	4 097	13 568	10 576	43,8	115	62
Montreux	13 946	12 628	5 324	16 099	5 151	14 222	12 352	46,5	115	63
Neuchâtel	17 269	16 309	6 400	21 299	5 879	22 331	11 247	33,5	176	61
Nyon	10 526	10 007	4 320	12 969	3 244	12 286	8 247	40,2	99	59
Rapperswil-Jona	13 748	13 241	5 133	16 297	5 559	22 102	4 887	18,1	139	51
Renens (VD)	10 432	10 604	4 450	13 555	3 031	10 269	10 767	51,2	113	52
Riehen	11 267	9 977	4 286	11 426	5 532	15 726	5 518	26,0	69	24
Schaffhausen	18 640	17 692	6 435	22 169	7 728	25 973	10 359	28,5	189	79
Sion	17 936	16 663	6 914	21 058	6 627	24 937	9 662	27,9	133	65
Thun	22 994	20 749	7 446	26 024	10 273	37 810	5 933	13,6	240	80
Uster	17 465	17 051	7 034	21 521	5 961	26 580	7 936	23,0	195	54
Vernier	17 629	17 503	7 957	21 971	5 204	19 624	15 508	44,1	166	64
Wädenswil	11 156	10 636	4 287	13 128	4 377	16 717	5 075	23,3	114	33
Wettingen	10 530	10 191	3 816	12 804	4 101	15 016	5 705	27,5	100	31
Wetzikon (ZH)	12 292	12 221	4 910	15 413	4 190	18 286	6 227	25,4	161	55
Wil (SG)	12 107	11 661	4 663	14 622	4 483	16 978	6 790	28,6	148	44
Yverdon-les-Bains	15 510	14 633	6 558	18 344	5 241	18 837	11 306	37,5	145	61
Zug	14 944	15 261	5 569	19 209	5 427	19 850	10 355	34,3	159	51

Städte mit ... Einwohnern Villes de ... habitants	Geschlecht / Sexe		Alter / Âge			Staatsangehörigkeit / Nationalité			Heiraten Mariages	Scheidungen / Divorces
	Frauen Femmes	Männer Hommes	0–19	20–64	65 +	Schweizer/ innen / Suisse/ Suisse	Ausländer/ innen / Étrangers/ Étrangères	Ausländer- anteil (%) / Proportion d'étrangers		
<b>15 000–19 999</b>										
Adliswil	9 465	9 338	3 715	11 534	3 554	12 024	6 779	36,1	80	37
Baden	9 505	9 670	3 444	12 649	3 082	13 996	5 179	27,0	107	31
Binningen	8 108	7 472	2 891	8 982	3 707	11 540	4 040	25,9	79	29
Bülach	10 054	9 834	4 091	12 419	3 378	14 486	5 402	27,2	129	43
Burgdorf	8 373	7 907	2 972	10 012	3 296	13 739	2 541	15,6	86	35
Cham	8 233	8 338	3 431	10 659	2 481	12 341	4 230	25,5	92	25
Einsiedeln	7 718	7 832	3 164	9 606	2 780	13 117	2 433	15,6	63	23
Freienbach	7 605	8 664	2 837	10 419	3 013	11 678	4 591	28,2	85	35
Glarus Nord	9 023	9 224	3 705	11 302	3 240	13 646	4 601	25,2	86	29
Gossau (SG)	9 111	9 060	3 507	11 158	3 506	14 519	3 652	20,1	90	33
Grenchen	8 561	8 579	3 030	10 327	3 783	11 089	6 051	35,3	80	41
Herisau	7 825	7 955	3 021	9 836	2 923	12 338	3 442	21,8	82	28
Illnau-Effretikon	8 608	8 367	3 421	10 233	3 321	12 431	4 544	26,8	93	29
Kloten	9 510	9 898	3 670	12 614	3 124	13 045	6 363	32,8	101	59
Langenthal	7 960	7 679	2 989	9 447	3 203	12 019	3 620	23,1	89	31
Locarno	8 459	7 553	2 714	9 458	3 840	10 462	5 550	34,7	67	38
Martigny	9 362	8 812	3 755	11 360	3 059	12 402	5 772	31,8	77	38
Monthey	8 933	8 630	3 533	10 849	3 181	11 816	5 747	32,7	81	40
Morges	8 269	7 569	2 932	9 663	3 243	10 145	5 693	35,9	77	28
MuttENZ	9 160	8 645	3 331	10 302	4 172	14 144	3 661	20,6	69	30
Olten	9 297	9 092	2 949	12 000	3 440	13 035	5 354	29,1	139	32
Onex	9 838	9 139	4 179	11 134	3 664	12 092	6 885	36,3	93	61
Opfikon	9 610	10 368	3 953	13 646	2 379	10 932	9 046	45,3	125	43
Ostermundigen	8 993	8 553	3 222	10 634	3 690	12 320	5 226	29,8	84	34
Pratteln	8 225	8 163	3 031	10 185	3 172	9 671	6 717	41,0	101	31
Pully	9 559	8 601	3 532	10 447	4 181	12 316	5 844	32,2	72	42
Regensdorf	9 046	9 271	3 832	11 503	2 982	11 916	6 401	34,9	108	46
Reinach (BL)	9 938	9 206	3 504	10 809	4 831	14 789	4 355	22,7	65	27
Schlieren	9 131	9 629	3 641	12 580	2 539	10 100	8 660	46,2	122	29
Schwyz	7 406	7 594	2 954	9 295	2 751	12 258	2 742	18,3	68	23
Sierre	8 684	8 176	3 304	10 033	3 523	11 415	5 445	32,3	72	44
Solothurn	8 607	8 096	2 617	10 745	3 341	13 145	3 558	21,3	112	38
Steffisburg	8 227	7 589	2 917	9 366	3 533	14 129	1 687	10,7	82	26
Thalwil	9 133	8 724	3 558	10 951	3 348	12 764	5 093	28,5	84	37
Vevey	10 246	9 581	4 030	12 889	2 908	11 347	8 480	42,8	103	37
Volketswil	9 307	9 386	4 124	11 599	2 970	14 085	4 608	24,7	87	30
Wallisellen	7 906	8 033	3 113	10 256	2 570	11 039	4 900	30,7	108	43
Wohlen (AG)	7 898	8 180	3 306	9 895	2 877	9 869	6 209	38,6	77	35
<b>10 000–14 999</b>										
Aesch (BL)	5 219	5 018	1 911	6 032	2 294	7 767	2 470	24,1	39	13
Affoltern am Albis	6 035	6 111	2 527	7 463	2 156	8 673	3 473	28,6	71	33
Aigle	5 174	4 957	2 298	6 110	1 723	6 055	4 076	40,2	46	18
Altstätten	5 784	5 765	2 391	7 057	2 101	8 440	3 109	26,9	41	24
Amriswil	6 761	6 701	2 780	8 447	2 235	9 159	4 303	32,0	80	22
Arbon	7 265	7 272	2 816	8 854	2 867	9 788	4 749	32,7	67	30
Arth	5 855	6 022	2 415	7 560	1 902	8 594	3 283	27,6	68	18
Bassersdorf	5 833	5 822	2 498	7 354	1 803	8 776	2 879	24,7	56	16
Belp	5 859	5 580	2 225	6 908	2 306	9 870	1 569	13,7	55	23
Birsfelden	5 313	5 097	1 657	6 189	2 564	7 385	3 025	29,1	52	28
Brig-Glis	6 833	6 276	2 344	8 129	2 636	10 956	2 153	16,4	64	9

## T 1.2

Städte mit ... Einwohnern Villes de ... habitants	Geschlecht / Sexe		Alter / Âge			Staatsangehörigkeit / Nationalité			Heiraten Mariages	Scheidungen / Divorces
	Frauen Femmes	Männer Hommes	0-19	20-64	65+	Schweizer/ innen / Suisse(s) Suisse(s)	Ausländer/ innen / Étrangers/ Étrangères	Ausländer- anteil (%) / Proportion d'étrangers		
Brugg	5 561	5 568	2 022	6 830	2 277	7 927	3 202	28,8	64	12
Buchs (SG)	6 239	6 373	2 485	8 042	2 085	7 736	4 876	38,7	73	15
Chêne-Bougeries	6 251	5 611	2 690	6 468	2 704	7 834	4 028	34,0	45	21
Davos	5 456	5 481	1 940	6 845	2 152	7 986	2 951	27,0	44	15
Delémont	6 482	6 143	2 511	7 516	2 598	9 085	3 540	28,0	47	34
Ebikon	6 811	6 720	2 673	8 445	2 413	10 693	2 838	21,0	79	25
Ecublens (VD)	6 081	6 407	2 673	7 957	1 858	6 721	5 767	46,2	54	22
Flawil	5 270	5 281	2 368	6 295	1 888	7 505	3 046	28,9	45	20
Gland	6 685	6 393	3 129	8 474	1 475	8 424	4 654	35,6	65	25
Glarus	6 195	6 326	2 488	7 646	2 387	9 165	3 356	26,8	58	15
Hinwil	5 671	5 528	2 192	6 831	2 176	9 269	1 930	17,2	55	24
Horw	7 179	6 736	2 582	8 244	3 089	11 597	2 318	16,7	64	32
Ittigen	5 818	5 517	2 111	6 702	2 522	8 547	2 788	24,6	54	25
Küsnacht (ZH)	7 470	6 837	2 888	8 086	3 333	10 514	3 793	26,5	73	25
La Tour-de-Peilz	6 231	5 521	2 460	6 781	2 511	8 139	3 613	30,7	38	13
Le Grand-Saconnex	6 272	5 859	3 085	7 208	1 838	7 024	5 107	42,1	37	21
Le Locle	5 224	5 165	2 245	6 090	2 054	7 357	3 032	29,2	48	29
Lenzburg	5 130	5 043	1 813	6 624	1 736	7 349	2 824	27,8	82	21
Liestal	7 191	7 078	2 793	8 625	2 851	10 414	3 855	27,0	75	27
Lyss	7 437	7 450	2 845	9 350	2 692	12 204	2 683	18,0	76	26
Männedorf	5 682	5 275	2 321	6 341	2 295	8 809	2 148	19,6	43	20
Meilen	7 346	6 653	2 879	8 141	2 979	10 827	3 172	22,7	58	25
Mendrisio	7 691	7 223	2 621	8 825	3 468	11 586	3 328	22,3	51	24
Möhlin	5 486	5 518	2 371	6 821	1 812	8 224	2 780	25,3	52	15
Münchenbuchsee	5 164	4 915	2 033	5 995	2 051	8 358	1 721	17,1	47	15
Münchenstein	6 248	5 955	2 295	7 355	2 553	9 039	3 164	25,9	49	16
Münsingen	6 525	6 008	2 478	6 999	3 056	11 127	1 406	11,2	49	17
Muri bei Bern	6 790	6 268	2 401	7 136	3 521	10 851	2 207	16,9	51	19
Neuhausen am Rheinfall	5 233	5 221	1 956	6 270	2 228	6 123	4 331	41,4	53	20
Oberwil (BL)	5 839	5 382	2 244	6 473	2 504	8 662	2 559	22,8	63	16
Oftringen	6 752	6 854	2 743	8 685	2 178	8 775	4 831	35,5	67	32
Pfäffikon	6 060	5 804	2 378	7 141	2 345	9 566	2 298	19,4	42	21
Plan-les-Ouates	5 483	5 214	2 829	6 388	1 480	8 313	2 384	22,3	44	21
Prilly	6 262	5 848	2 396	7 437	2 277	6 980	5 130	42,4	49	24
Rheinfelden	6 728	6 609	2 378	8 441	2 518	9 114	4 223	31,7	104	22
Richterswil	6 913	6 541	2 910	8 046	2 498	10 839	2 615	19,4	77	33
Risch	5 054	5 461	2 173	7 077	1 265	7 639	2 876	27,4	55	17
Romanshorn	5 577	5 392	2 093	6 638	2 238	7 556	3 413	31,1	59	24
Rüti (ZH)	6 071	6 086	2 358	7 508	2 291	9 186	2 971	24,4	47	23
Sarnen	5 096	5 140	1 911	6 244	2 081	8 669	1 567	15,3	53	11
Spiez	6 465	6 242	2 168	7 504	3 035	11 299	1 408	11,1	57	18
Spreitenbach	5 857	5 931	2 685	7 487	1 616	5 857	5 931	50,3	53	29
Stäfa	7 429	7 006	2 744	8 400	3 291	11 682	2 753	19,1	57	27
Suhr	5 196	4 958	2 328	6 191	1 635	6 787	3 367	33,2	41	16
Thônex	7 311	6 780	2 982	8 491	2 618	9 334	4 757	33,8	48	27
Uzwil	6 382	6 467	2 826	7 837	2 186	9 202	3 647	28,4	72	15
Versoix	6 880	6 449	3 440	7 850	2 039	7 786	5 543	41,6	54	27
Veyrier*	5 908	5 632	2 832	6 643	2 065	8 380	3 160	27,4	42	26
Villars-sur-Glâne	6 161	5 953	2 790	7 417	1 907	8 029	4 085	33,7	53	16
Weinfelden	5 654	5 734	2 162	7 037	2 189	8 815	2 573	22,6	65	21
Worb*	5 819	5 575	2 190	6 587	2 617	9 397	1 997	17,5	42	15

Städte mit ... Einwohnern Villes de ... habitants	Geschlecht / Sexe		Alter / Âge			Staatsangehörigkeit / Nationalité			Heiraten Mariages	Scheidungen / Divorces
	Frauen Femmes	Männer Hommes	0–19	20–64	65 +	Schweizer/ innen / SuisSES/ SuisSESSES	Ausländer/ innen / Étrangers/ Étrangères	Ausländer- anteil (%) / Proportion d'étrangers		
Zofingen	5 860	5 701	2 062	7 234	2 265	9 280	2 281	19,7	74	26
Zollikofen	5 299	5 015	1 974	6 095	2 245	8 049	2 265	22,0	49	20
Zollikon	6 796	6 187	2 661	7 333	2 989	9 755	3 228	24,9	68	23
<b>Weniger als 10 000 / Moins de 10 000</b>										
Altdorf (UR)	4 716	4 557	1 781	5 596	1 896	7 899	1 374	14,8	53	9
Appenzell*	2 815	2 994	1 088	3 558	1 163	4 641	1 168	20,1	65	16
Arllesheim	4 960	4 242	1 822	4 956	2 424	7 324	1 878	20,4	30	14
Arosa*	1 499	1 686	441	2 030	714	2 415	770	24,2	15	4
Bussigny	4 255	4 390	1 851	5 570	1 224	5 445	3 200	37,0	32	13
Chiasso	4 137	4 045	1 297	4 765	2 120	4 780	3 402	41,6	27	20
Crissier	3 921	4 116	1 899	5 079	1 059	4 408	3 629	45,2	32	13
Interlaken	2 851	2 741	863	3 504	1 225	3 834	1 758	31,4	30	14
La Neuveville*	1 900	1 798	699	2 188	811	3 064	634	17,1	11	13
Moutier*	3 792	3 685	1 473	4 371	1 633	5 440	2 037	27,2	28	23
Murten*	4 220	4 002	1 714	4 950	1 558	6 586	1 636	19,9	35	20
Payerne	4 916	4 783	2 278	5 819	1 602	5 829	3 870	39,9	45	28
Peseux*	3 030	2 795	1 247	3 477	1 101	3 817	2 008	34,5	25	17
Porrentruy*	3 438	3 371	1 220	4 049	1 540	5 465	1 344	19,7	32	20
Rorschach	4 659	4 759	1 759	5 892	1 767	4 835	4 583	48,7	34	23
St. Moritz	2 500	2 494	763	3 172	1 059	2 924	2 070	41,4	19	7
Stans	4 202	4 209	1 611	5 228	1 572	7 162	1 249	14,8	45	13
Steinhausen	4 968	4 907	2 021	6 192	1 662	7 470	2 405	24,4	50	9
Sursee	5 079	4 821	1 842	6 314	1 744	8 307	1 593	16,1	59	18
Urdorf	4 986	4 797	2 017	5 858	1 908	7 454	2 329	23,8	45	18
Visp	3 950	3 941	1 462	4 981	1 448	6 143	1 748	22,2	34	17
Zermatt	2 748	2 895	963	3 904	776	3 421	2 222	39,4	25	6
Zuchwil*	4 429	4 446	1 654	5 606	1 615	5 056	3 819	43,0	47	19
<b>Schweiz / Suisses</b>	<b>4 277 696</b>	<b>4 206 434</b>	<b>1 700 494</b>	<b>5 233 271</b>	<b>1 550 365</b>	<b>6 357 738</b>	<b>2 126 392</b>	<b>25,1</b>	<b>40 599</b>	<b>15 906</b>

Quellen: BFS – Statistik der Bevölkerung und der Haushalte (STATPOP), Statistik der natürlichen Bevölkerungsbewegung (BEVNAT)

© BFS / OFS 2019

Sources: OFS – Statistique de la population et des ménages (STATPOP), Statistique du mouvement naturel de la population (BEVNAT)

Raumbezug: Gemeinden / 01.04.2018

Référence spatiale: communes / 01.04.2018

<sup>1</sup> ständige Wohnbevölkerung am 31.12.2017 / population résidente permanente au 31.12.2017

\* keine statistische Stadt gemäss BFS-Definition / ne répond pas à la définition de ville statistique de l'OFS



## Bevölkerungsbilanz<sup>1</sup>, 2017

### Bilan de la population<sup>1</sup>, en 2017

Städte mit ... Einwohnern Villes de ... habitants	Grundzahlen / Chiffres absolus						
	Ständige Wohnbevölkerung / Population résidente permanente	Lebendgeborene Nés vivants	Gestorbene Décédés	Geburtenüberschuss / Excédent de naissances	Zugezogene Arrivées	Weggezogene Départs	Wanderungssaldo / Solde migratoire
	1.1.2017						
<b>100 000 und mehr / 100 000 et plus</b>							
Basel	171 017	1 923	1 846	77	11 349	11 000	349
Bern	133 115	1 689	1 276	413	11 325	10 384	941
Genève	198 979	2 434	1 397	1 037	22 666	20 032	2 634
Lausanne	137 810	1 733	997	736	14 233	14 031	202
Winterthur	109 775	1 386	835	551	6 650	6 171	479
Zürich	402 762	5 289	3 486	1 803	35 044	28 684	6 360
<b>50 000–99 999</b>							
Biel-Bienne	54 456	626	593	33	3 569	3 432	137
Lugano	63 932	517	620	-103	3 963	4 203	-240
Luzern	81 592	916	819	97	6 691	7 199	-508
St. Gallen	75 481	865	714	151	5 574	5 636	-62
<b>20 000–49 999</b>							
Aarau	21 036	248	203	45	2 189	2 006	183
Allschwil	20 695	216	213	3	1 550	1 312	238
Baar	24 129	248	162	86	1 763	1 658	105
Bellinzona	42 901	421	337	84	2 081	1 950	131
Bulle	22 523	252	148	104	2 252	2 141	111
Carouge (GE)	21 868	291	135	156	2 860	2 788	72
Chur	34 880	313	313	0	2 320	2 251	69
Dietikon	27 076	378	195	183	2 273	2 448	-175
Dübendorf	27 689	286	189	97	2 882	2 487	395
Emmen	30 228	379	255	124	2 391	2 066	325
Frauenfeld	25 200	271	210	61	1 705	1 551	154
Fribourg	38 829	479	331	148	3 223	3 657	-434
Horgen	22 476	223	195	28	1 656	1 630	26
Köniz	40 938	479	373	106	3 311	2 902	409
Kreuzlingen	21 560	218	168	50	1 895	1 663	232
Kriens	27 110	266	219	47	1 648	1 811	-163
La Chaux-de-Fonds	38 965	419	363	56	1 857	2 250	-393
Lancy	31 661	347	199	148	3 148	3 007	141
Meyrin	23 044	288	143	145	3 116	2 073	1 043
Montreux	26 629	235	274	-39	3 376	3 362	14
Neuchâtel	33 772	364	291	73	3 157	3 413	-256
Nyon	20 272	278	119	159	1 978	1 910	68
Rapperswil-Jona	26 962	272	185	87	1 360	1 422	-62
Renens (VD)	20 523	262	166	96	2 650	2 261	389
Riehen	20 895	140	260	-120	1 573	1 072	501
Schaffhausen	36 148	351	336	15	2 203	1 991	212
Sion	34 353	351	288	63	2 522	2 377	145
Thun	43 568	422	427	-5	2 723	2 535	188
Uster	34 319	353	217	136	2 278	2 241	37
Vernier	34 983	407	159	248	3 250	3 701	-451
Wädenswil	21 797	223	157	66	1 427	1 479	-52
Wettingen	20 535	206	197	9	1 565	1 378	187
Wetzikon (ZH)	24 640	271	180	91	1 792	1 989	-197
Wil (SG)	23 751	253	178	75	1 554	1 628	-74
Yverdon-les-Bains	29 977	366	259	107	2 163	2 126	37
Zug	29 804	313	234	79	3 008	2 706	302

Grundzahlen / Chiffres absolus			Auf 1 000 Einwohner / Pour 1 000 habitants						
Gesamtzu- bzw. -abnahme <sup>2</sup> / Augmentation ou diminution <sup>2</sup>	Veränderung Variation (%)	Ständige Wohnbevölkerung / Population résidente permanente	Lebendgeborene / Nés vivants	Gestorbene Décédés	Geburtenüberschuss / Excédent de naissances	Zugezogene Arrivées	Weggezogene Départs	Wanderungssaldo / Solde migratoire	
		31.12.2017							
496	0,3	171 513	11,2	10,8	0,4	66,3	64,2	2,0	
683	0,5	133 798	12,7	9,6	3,1	84,9	77,8	7,1	
1 569	0,8	200 548	12,2	7,0	5,2	113,5	100,3	13,2	
1 095	0,8	138 905	12,5	7,2	5,3	102,9	101,4	1,5	
1 137	1,0	110 912	12,6	7,6	5,0	60,3	55,9	4,3	
6 479	1,6	409 241	13,0	8,6	4,4	86,3	70,6	15,7	
184	0,3	54 640	11,5	10,9	0,6	65,4	62,9	2,5	
-438	-0,7	63 494	8,1	9,7	-1,6	62,2	66,0	-3,8	
-191	-0,2	81 401	11,2	10,0	1,2	82,1	88,3	-6,2	
41	0,1	75 522	11,5	9,5	2,0	73,8	74,6	-0,8	
232	1,1	21 268	11,7	9,6	2,1	103,5	94,8	8,7	
218	1,1	20 913	10,4	10,2	0,1	74,5	63,1	11,4	
193	0,8	24 322	10,2	6,7	3,5	72,8	68,4	4,3	
280	0,7	43 181	9,8	7,8	2,0	48,3	45,3	3,0	
186	0,8	22 709	11,1	6,5	4,6	99,6	94,7	4,9	
468	2,1	22 336	13,2	6,1	7,1	129,4	126,1	3,3	
158	0,5	35 038	9,0	9,0	0,0	66,4	64,4	2,0	
3	0,0	27 079	14,0	7,2	6,8	83,9	90,4	-6,5	
452	1,6	28 141	10,2	6,8	3,5	103,2	89,1	14,2	
454	1,5	30 682	12,4	8,4	4,1	78,5	67,8	10,7	
242	1,0	25 442	10,7	8,3	2,4	67,3	61,3	6,1	
-308	-0,8	38 521	12,4	8,6	3,8	83,3	94,6	-11,2	
38	0,2	22 514	9,9	8,7	1,2	73,6	72,5	1,2	
569	1,4	41 507	11,6	9,0	2,6	80,3	70,4	9,9	
241	1,1	21 801	10,1	7,7	2,3	87,4	76,7	10,7	
-113	-0,4	26 997	9,8	8,1	1,7	60,9	66,9	-6,0	
-340	-0,9	38 625	10,8	9,4	1,4	47,9	58,0	-10,1	
281	0,9	31 942	10,9	6,3	4,7	99,0	94,6	4,4	
1 100	4,8	24 144	12,2	6,1	6,1	132,1	87,9	44,2	
-55	-0,2	26 574	8,8	10,3	-1,5	126,9	126,4	0,5	
-194	-0,6	33 578	10,8	8,6	2,2	93,7	101,4	-7,6	
261	1,3	20 533	13,6	5,8	7,8	96,9	93,6	3,3	
27	0,1	26 989	10,1	6,9	3,2	50,4	52,7	-2,3	
513	2,5	21 036	12,6	8,0	4,6	127,5	108,8	18,7	
349	1,7	21 244	6,6	12,3	-5,7	74,7	50,9	23,8	
184	0,5	36 332	9,7	9,3	0,4	60,8	54,9	5,8	
246	0,7	34 599	10,2	8,4	1,8	73,2	68,9	4,2	
175	0,4	43 743	9,7	9,8	-0,1	62,4	58,1	4,3	
197	0,6	34 516	10,3	6,3	4,0	66,2	65,1	1,1	
149	0,4	35 132	11,6	4,5	7,1	92,7	105,6	-12,9	
-5	0,0	21 792	10,2	7,2	3,0	65,5	67,9	-2,4	
186	0,9	20 721	10,0	9,6	0,4	75,9	66,8	9,1	
-127	-0,5	24 513	11,0	7,3	3,7	72,9	80,9	-8,0	
17	0,1	23 768	10,6	7,5	3,2	65,4	68,5	-3,1	
166	0,6	30 143	12,2	8,6	3,6	72,0	70,7	1,2	
401	1,3	30 205	10,4	7,8	2,6	100,2	90,2	10,1	

Städte mit ... Einwohnern Villes de ... habitants	Grundzahlen / Chiffres absolus						
	Ständige Wohnbevölkerung / Population résidente permanente	Lebendgeborene Nés vivants	Gestorbene Décédés	Geburtenüberschuss / Excédent de naissances	Zugezogene Arrivées	Weggezogene Départs	Wanderungssaldo / Solde migratoire
	1.1.2017						
<b>15 000–19 999</b>							
Adliswil	18 742	228	146	82	1 550	1 602	-52
Baden	19 222	230	127	103	1 876	2 033	-157
Binningen	15 391	165	153	12	1 183	1 014	169
Bülach	19 611	234	134	100	1 701	1 516	185
Burgdorf	16 295	137	162	-25	1 093	1 081	12
Cham	16 216	175	93	82	1 488	1 233	255
Einsiedeln	15 361	148	125	23	745	604	141
Freienbach	16 196	144	93	51	1 328	1 298	30
Glarus Nord	18 057	173	141	32	1 131	961	170
Gossau (SG)	18 055	207	150	57	1 121	1 043	78
Grenchen	16 985	178	216	-38	1 205	992	213
Herisau	15 730	154	133	21	919	901	18
Illnau-Effretikon	16 796	207	128	79	1 261	1 157	104
Kloten	19 086	229	142	87	1 887	1 621	266
Langenthal	15 501	169	140	29	1 067	956	111
Locarno	16 122	137	193	-56	1 038	1 130	-92
Martigny	17 998	196	166	30	1 493	1 316	177
Monthey	17 573	171	127	44	1 152	1 200	-48
Morges	15 889	177	152	25	1 402	1 500	-98
Muttenz	17 723	164	173	-9	1 065	947	118
Olten	18 166	204	194	10	1 679	1 445	234
Onex	18 825	195	175	20	1 655	1 654	1
Opfikon	19 599	282	131	151	2 391	2 104	287
Ostermundigen	17 127	194	147	47	1 733	1 332	401
Pratteln	16 153	169	137	32	1 325	1 111	214
Pully	17 972	164	172	-8	1 958	1 771	187
Regensdorf	18 191	241	119	122	1 458	1 441	17
Reinach (BL)	19 021	146	173	-27	1 328	1 182	146
Schlieren	18 749	242	123	119	1 665	1 762	-97
Schwyz	14 885	128	100	28	864	787	77
Sierre	16 817	183	159	24	1 190	1 140	50
Solothurn	16 697	160	160	0	1 407	1 403	4
Steffisburg	15 783	144	161	-17	1 144	1 111	33
Thalwil	17 789	173	154	19	1 472	1 445	27
Vevey	19 780	228	145	83	2 247	2 272	-25
Volketswil	18 582	212	89	123	1 290	1 341	-51
Wallisellen	15 934	205	110	95	1 323	1 432	-109
Wohlen (AG)	15 824	157	142	15	1 272	1 027	245
<b>10 000–14 999</b>							
Aesch (BL)	10 184	80	87	-7	716	653	63
Affoltern am Albis	11 900	128	93	35	1 239	1 029	210
Aigle	9 961	136	76	60	894	796	98
Altstätten	11 438	123	103	20	827	797	30
Amriswil	13 346	159	105	54	867	822	45
Arbon	14 340	153	140	13	1 143	947	196
Arth	11 735	134	73	61	756	656	100
Bassersdorf	11 616	125	59	66	808	830	-22
Belp	11 534	89	86	3	622	736	-114
Birsfelden	10 469	102	115	-13	687	720	-33
Brig-Glis	13 158	119	129	-10	825	889	-64

Grundzahlen / Chiffres absolus			Auf 1 000 Einwohner / Pour 1 000 habitants						
Gesamtzu- bzw. -abnahme <sup>2</sup> / Augmentation ou diminution <sup>2</sup>	Veränderung Variation (%)	Ständige Wohnbevölkerung / Population résidente permanente	Lebendgeborene / Nés vivants	Gestorbene Décédés	Geburtenüberschuss / Excédent de naissances	Zugezogene Arrivées	Weggezogene Départs	Wanderungssaldo / Solde migratoire	
		31.12.2017							
61	0,3	18 803	12,1	7,8	4,4	82,6	85,3	-2,8	
-47	-0,2	19 175	12,0	6,6	5,4	97,7	105,9	-8,2	
189	1,2	15 580	10,7	9,9	0,8	76,4	65,5	10,9	
277	1,4	19 888	11,8	6,8	5,1	86,1	76,8	9,4	
-15	-0,1	16 280	8,4	9,9	-1,5	67,1	66,4	0,7	
355	2,2	16 571	10,7	5,7	5,0	90,8	75,2	15,6	
189	1,2	15 550	9,6	8,1	1,5	48,2	39,1	9,1	
73	0,5	16 269	8,9	5,7	3,1	81,8	80,0	1,8	
190	1,1	18 247	9,5	7,8	1,8	62,3	52,9	9,4	
116	0,6	18 171	11,4	8,3	3,1	61,9	57,6	4,3	
155	0,9	17 140	10,4	12,7	-2,2	70,6	58,1	12,5	
50	0,3	15 780	9,8	8,4	1,3	58,3	57,2	1,1	
179	1,1	16 975	12,3	7,6	4,7	74,7	68,5	6,2	
322	1,7	19 408	11,9	7,4	4,5	98,0	84,2	13,8	
138	0,9	15 639	10,9	9,0	1,9	68,5	61,4	7,1	
-110	-0,7	16 012	8,5	12,0	-3,5	64,6	70,3	-5,7	
176	1,0	18 174	10,8	9,2	1,7	82,6	72,8	9,8	
-10	-0,1	17 563	9,7	7,2	2,5	65,6	68,3	-2,7	
-51	-0,3	15 838	11,2	9,6	1,6	88,4	94,6	-6,2	
82	0,5	17 805	9,2	9,7	-0,5	60,0	53,3	6,6	
223	1,2	18 389	11,2	10,6	0,5	91,9	79,1	12,8	
152	0,8	18 977	10,3	9,3	1,1	87,6	87,5	0,1	
379	1,9	19 978	14,3	6,6	7,6	120,8	106,3	14,5	
419	2,4	17 546	11,2	8,5	2,7	100,0	76,8	23,1	
235	1,5	16 388	10,4	8,4	2,0	81,4	68,3	13,2	
188	1,0	18 160	9,1	9,5	-0,4	108,4	98,0	10,4	
126	0,7	18 317	13,2	6,5	6,7	79,9	78,9	0,9	
123	0,6	19 144	7,7	9,1	-1,4	69,6	61,9	7,7	
11	0,1	18 760	12,9	6,6	6,3	88,8	93,9	-5,2	
115	0,8	15 000	8,6	6,7	1,9	57,8	52,7	5,2	
43	0,3	16 860	10,9	9,4	1,4	70,7	67,7	3,0	
6	0,0	16 703	9,6	9,6	0,0	84,3	84,0	0,2	
33	0,2	15 816	9,1	10,2	-1,1	72,4	70,3	2,1	
68	0,4	17 857	9,7	8,6	1,1	82,6	81,1	1,5	
47	0,2	19 827	11,5	7,3	4,2	113,5	114,7	-1,3	
111	0,6	18 693	11,4	4,8	6,6	69,2	71,9	-2,7	
5	0,0	15 939	12,9	6,9	6,0	83,0	89,9	-6,8	
254	1,6	16 078	9,8	8,9	0,9	79,7	64,4	15,4	
53	0,5	10 237	7,8	8,5	-0,7	70,1	64,0	6,2	
246	2,1	12 146	10,6	7,7	2,9	103,1	85,6	17,5	
170	1,7	10 131	13,5	7,6	6,0	89,0	79,2	9,8	
111	1,0	11 549	10,7	9,0	1,7	72,0	69,3	2,6	
116	0,9	13 462	11,9	7,8	4,0	64,7	61,3	3,4	
197	1,4	14 537	10,6	9,7	0,9	79,2	65,6	13,6	
142	1,2	11 877	11,4	6,2	5,2	64,0	55,6	8,5	
39	0,3	11 655	10,7	5,1	5,7	69,4	71,3	-1,9	
-95	-0,8	11 439	7,7	7,5	0,3	54,1	64,1	-9,9	
-59	-0,6	10 410	9,8	11,0	-1,2	65,8	69,0	-3,2	
-49	-0,4	13 109	9,1	9,8	-0,8	62,8	67,7	-4,9	

Städte mit ... Einwohnern Villes de ... habitants	Grundzahlen / Chiffres absolus						
	Ständige Wohnbevölkerung / Population résidente permanente	Lebendgeborene Nés vivants	Gestorbene Décédés	Geburtenüberschuss / Excédent de naissances	Zugezogene Arrivées	Weggezogene Départs	Wanderungssaldo / Solde migratoire
	1.1.2017						
Brugg	11 204	102	101	1	843	897	-54
Buchs (SG)	12 531	159	98	61	940	918	22
Chêne-Bougeries	11 489	120	167	-47	1 575	1 249	326
Davos	11 060	115	94	21	843	1 025	-182
Delémont	12 562	131	119	12	837	776	61
Ebikon	13 313	149	90	59	1 120	968	152
Ecublens (VD)	12 342	129	98	31	1 692	1 575	117
Flawil	10 505	113	76	37	597	600	-3
Gland	12 997	169	48	121	1 146	1 180	-34
Glarus	12 515	140	112	28	737	790	-53
Hinwil	11 095	86	77	9	819	723	96
Horw	13 884	112	114	-2	1 079	1 051	28
Ittigen	11 388	112	114	-2	835	903	-68
Küsnacht (ZH)	14 192	138	134	4	1 195	1 089	106
La Tour-de-Peilz	11 652	107	102	5	1 101	997	104
Le Grand-Saconnex	12 075	128	78	50	1 429	1 580	-151
Le Locle	10 433	100	111	-11	728	736	-8
Lenzburg	9 503	110	75	35	1 402	744	658
Liestal	14 148	165	114	51	1 231	1 135	96
Lyss	14 706	160	105	55	1 053	963	90
Männedorf	10 830	109	102	7	856	731	125
Meilen	13 762	141	119	22	1 149	940	209
Mendrisio	15 110	111	140	-29	935	1 088	-153
Möhlin	10 913	96	77	19	657	575	82
Münchenbuchsee	10 122	92	72	20	706	744	-38
Münchenstein	12 119	126	123	3	1 024	921	103
Münsingen	12 396	110	103	7	777	652	125
Muri bei Bern	13 037	113	153	-40	1 011	965	46
Neuhausen am Rheinfall	10 407	112	116	-4	801	757	44
Oberwil (BL)	11 245	113	92	21	811	831	-20
Oftringen	13 511	159	94	65	1 078	1 045	33
Pfäffikon	11 774	132	84	48	873	857	16
Plan-les-Ouates	10 571	89	42	47	915	819	96
Prilly	12 063	140	89	51	1 342	1 346	-4
Rheinfelden	13 337	147	95	52	878	895	-17
Richterswil	13 352	144	75	69	869	837	32
Risch	10 355	130	52	78	847	774	73
Romanshorn	10 803	118	107	11	850	694	156
Rüti (ZH)	12 086	147	113	34	954	920	34
Sarnen	10 233	99	83	16	564	593	-29
Spiez	12 713	116	132	-16	842	837	5
Spreitenbach	11 531	140	63	77	1 034	834	200
Stäfa	14 291	110	104	6	954	813	141
Suhr	9 990	127	71	56	916	809	107
Thônex	13 906	100	90	10	1 428	1 373	55
Uzwil	12 816	135	87	48	785	781	4
Versoix	13 247	134	97	37	1 470	1 465	5
Veyrier*	11 535	94	148	-54	1 082	975	107
Villars-sur-Glâne	12 128	147	74	73	959	1 033	-74
Weinfelden	11 288	110	108	2	841	751	90
Worb*	11 473	100	102	-2	801	903	-102

Grundzahlen / Chiffres absolus			Auf 1 000 Einwohner / Pour 1 000 habitants						
Gesamtzu- bzw. -abnahme <sup>2</sup> / Augmentation ou diminution <sup>2</sup>	Veränderung Variation (%)	Ständige Wohnbevölkerung / Population résidente permanente	Lebendgeborene / Nés vivants	Gestorbene Décédés	Geburtenüberschuss / Excédent de naissances	Zugezogene Arrivées	Weggezogene Départs	Wanderungssaldo / Solde migratoire	
		31.12.2017							
-75	-0,7	11 129	9,1	9,0	0,1	75,5	80,3	-4,8	
81	0,6	12 612	12,6	7,8	4,9	74,8	73,0	1,7	
373	3,2	11 862	10,3	14,3	-4,0	134,9	107,0	27,9	
-123	-1,1	10 937	10,5	8,5	1,9	76,6	93,2	-16,5	
63	0,5	12 625	10,4	9,4	1,0	66,5	61,6	4,8	
218	1,6	13 531	11,1	6,7	4,4	83,4	72,1	11,3	
146	1,2	12 488	10,4	7,9	2,5	136,3	126,9	9,4	
46	0,4	10 551	10,7	7,2	3,5	56,7	57,0	-0,3	
81	0,6	13 078	13,0	3,7	9,3	87,9	90,5	-2,6	
6	0,0	12 521	11,2	8,9	2,2	58,9	63,1	-4,2	
104	0,9	11 199	7,7	6,9	0,8	73,5	64,9	8,6	
31	0,2	13 915	8,1	8,2	-0,1	77,6	75,6	2,0	
-53	-0,5	11 335	9,9	10,0	-0,2	73,5	79,5	-6,0	
115	0,8	14 307	9,7	9,4	0,3	83,9	76,4	7,4	
100	0,9	11 752	9,1	8,7	0,4	94,1	85,2	8,9	
56	0,5	12 131	10,6	6,4	4,1	118,1	130,5	-12,5	
-44	-0,4	10 389	9,6	10,7	-1,1	69,9	70,7	-0,8	
670	7,1	10 173	11,2	7,6	3,6	142,5	75,6	66,9	
121	0,9	14 269	11,6	8,0	3,6	86,6	79,9	6,8	
181	1,2	14 887	10,8	7,1	3,7	71,2	65,1	6,1	
127	1,2	10 957	10,0	9,4	0,6	78,6	67,1	11,5	
237	1,7	13 999	10,2	8,6	1,6	82,8	67,7	15,1	
-196	-1,3	14 914	7,4	9,3	-1,9	62,3	72,5	-10,2	
91	0,8	11 004	8,8	7,0	1,7	60,0	52,5	7,5	
-43	-0,4	10 079	9,1	7,1	2,0	69,9	73,7	-3,8	
84	0,7	12 203	10,4	10,1	0,2	84,2	75,7	8,5	
137	1,1	12 533	8,8	8,3	0,6	62,3	52,3	10,0	
21	0,2	13 058	8,7	11,7	-3,1	77,5	74,0	3,5	
47	0,5	10 454	10,7	11,1	-0,4	76,8	72,6	4,2	
-24	-0,2	11 221	10,1	8,2	1,9	72,2	74,0	-1,8	
95	0,7	13 606	11,7	6,9	4,8	79,5	77,1	2,4	
90	0,8	11 864	11,2	7,1	4,1	73,9	72,5	1,4	
126	1,2	10 697	8,4	3,9	4,4	86,0	77,0	9,0	
47	0,4	12 110	11,6	7,4	4,2	111,0	111,4	-0,3	
0	0,0	13 337	11,0	7,1	3,9	65,8	67,1	-1,3	
102	0,8	13 454	10,7	5,6	5,1	64,8	62,4	2,4	
160	1,5	10 515	12,5	5,0	7,5	81,2	74,2	7,0	
166	1,5	10 969	10,8	9,8	1,0	78,1	63,8	14,3	
71	0,6	12 157	12,1	9,3	2,8	78,7	75,9	2,8	
3	0,0	10 236	9,7	8,1	1,6	55,1	57,9	-2,8	
-6	0,0	12 707	9,1	10,4	-1,3	66,2	65,9	0,4	
257	2,2	11 788	12,0	5,4	6,6	88,7	71,5	17,2	
144	1,0	14 435	7,7	7,2	0,4	66,4	56,6	9,8	
164	1,6	10 154	12,6	7,0	5,6	90,9	80,3	10,6	
185	1,3	14 091	7,1	6,4	0,7	102,0	98,1	3,9	
33	0,3	12 849	10,5	6,8	3,7	61,2	60,9	0,3	
82	0,6	13 329	10,1	7,3	2,8	110,6	110,2	0,4	
5	0,0	11 540	8,1	12,8	-4,7	93,8	84,5	9,3	
-14	-0,1	12 114	12,1	6,1	6,0	79,1	85,2	-6,1	
100	0,9	11 388	9,7	9,5	0,2	74,2	66,2	7,9	
-79	-0,7	11 394	8,7	8,9	-0,2	70,1	79,0	-8,9	



Städte mit ... Einwohnern Villes de ... habitants	Grundzahlen / Chiffres absolus						
	Ständige Wohnbevölkerung / Population résidente permanente	Lebendgeborene Nés vivants	Gestorbene Décédés	Geburtenüberschuss / Excédent de naissances	Zugezogene Arrivées	Weggezogene Départs	Wanderungssaldo / Solde migratoire
	1.1.2017						
Zofingen	11 560	129	112	17	941	940	1
Zollikofen	10 235	115	89	26	911	877	34
Zollikon	12 791	137	156	-19	1 248	1 047	201
<b>Weniger als 10 000 / Moins de 10 000</b>							
Altdorf (UR)	9 211	78	103	-25	633	562	71
Appenzell*	5 825	164	96	68	360	515	-155
Arlesheim	9 287	73	99	-26	522	579	-57
Arosa*	3 219	21	29	-8	408	401	7
Bussigny	8 268	94	37	57	1 149	843	306
Chiasso	8 331	63	84	-21	636	744	-108
Crissier	7 869	85	51	34	1 218	1 115	103
Interlaken	5 673	47	46	1	600	678	-78
La Neuveville*	3 693	24	46	-22	251	219	32
Moutier*	7 586	63	85	-22	400	463	-63
Murten*	8 168	69	76	-7	574	511	63
Payerne	9 486	136	80	56	833	701	132
Peseux*	5 926	51	74	-23	624	710	-86
Porrentruy*	6 876	51	71	-20	450	509	-59
Rorschach	9 408	86	85	1	978	969	9
St. Moritz	5 084	29	37	-8	518	578	-60
Stans	8 333	89	67	22	587	544	43
Steinhausen	9 735	94	71	23	739	631	108
Sursee	9 621	124	60	64	975	741	234
Urdorf	9 657	109	50	59	668	609	59
Visp	7 726	90	50	40	669	572	97
Zermatt	5 714	52	27	25	557	608	-51
Zuchwil*	8 842	102	90	12	752	719	33
<b>Schweiz<sup>2</sup> / Suisse<sup>3</sup></b>	<b>8 419 550</b>	<b>87 381</b>	<b>66 971</b>	<b>20 410</b>	<b>681 011</b>	<b>635 063</b>	<b>45 948</b>

Grundzahlen / Chiffres absolus			Auf 1 000 Einwohner / Pour 1 000 habitants						
Gesamtzu- bzw. -abnahme <sup>2</sup> / Augmentation ou diminution <sup>2</sup>	Veränderung Variation (%)	Ständige Wohnbevölkerung / Population résidente permanente	Lebendgeborene / Nés vivants	Gestorbene Décédés	Geburtenüberschuss / Excédent de naissances	Zugezogene Arrivées	Weggezogene Départs	Wanderungssaldo / Solde migratoire	
		31.12.2017							
1	0,0	11 561	11,2	9,7	1,5	81,4	81,3	0,1	
79	0,8	10 314	11,2	8,7	2,5	88,7	85,4	3,3	
192	1,5	12 983	10,6	12,1	-1,5	96,8	81,2	15,6	
62	0,7	9 273	8,4	11,1	-2,7	68,5	60,8	7,7	
-16	-0,3	5 809	28,2	16,5	11,7	61,9	88,5	-26,6	
-85	-0,9	9 202	7,9	10,7	-2,8	56,5	62,6	-6,2	
-34	-1,1	3 185	6,6	9,1	-2,5	127,4	125,2	2,2	
377	4,6	8 645	11,1	4,4	6,7	135,9	99,7	36,2	
-149	-1,8	8 182	7,6	10,2	-2,5	77,0	90,1	-13,1	
168	2,1	8 037	10,7	6,4	4,3	153,1	140,2	13,0	
-81	-1,4	5 592	8,3	8,2	0,2	106,5	120,4	-13,8	
5	0,1	3 698	6,5	12,4	-6,0	67,9	59,3	8,7	
-109	-1,4	7 477	8,4	11,3	-2,9	53,1	61,5	-8,4	
54	0,7	8 222	8,4	9,3	-0,9	70,0	62,4	7,7	
213	2,2	9 699	14,2	8,3	5,8	86,8	73,1	13,8	
-101	-1,7	5 825	8,7	12,6	-3,9	106,2	120,8	-14,6	
-67	-1,0	6 809	7,5	10,4	-2,9	65,8	74,4	-8,6	
10	0,1	9 418	9,1	9,0	0,1	103,9	102,9	1,0	
-90	-1,8	4 994	5,8	7,3	-1,6	102,8	114,7	-11,9	
78	0,9	8 411	10,6	8,0	2,6	70,1	65,0	5,1	
140	1,4	9 875	9,6	7,2	2,3	75,4	64,4	11,0	
279	2,9	9 900	12,7	6,1	6,6	99,9	75,9	24,0	
126	1,3	9 783	11,2	5,1	6,1	68,7	62,7	6,1	
165	2,1	7 891	11,5	6,4	5,1	85,7	73,2	12,4	
-71	-1,2	5 643	9,2	4,8	4,4	98,1	107,1	-9,0	
33	0,4	8 875	11,5	10,2	1,4	84,9	81,2	3,7	
<b>64580</b>	<b>0,8</b>	<b>8484130</b>	<b>10,3</b>	<b>7,9</b>	<b>2,4</b>	<b>80,6</b>	<b>75,0</b>	<b>5,6</b>	

Quellen: BFS – Statistik der Bevölkerung und der Haushalte (STATPOP), Statistik der natürlichen Bevölkerungsbewegung (BEVNAT)

© BFS / OFS 2019

Sources: OFS – Statistique de la population et des ménages (STATPOP), Statistique du mouvement naturel de la population (BEVNAT)

Raumbezug: Gemeinden / 01.04.2018

Référence spatiale: communes / 01.04.2018

<sup>1</sup> Bilanz zwischen ständige Wohnbevölkerung vom 1.1.2017 und 31.12.2017 / bilan entre la population résidente permanente au 1.1.2017 et au 31.12.2017

<sup>2</sup> einschliesslich Bestandesbereinigungen / y compris divergences statistiques

<sup>3</sup> Schweiz: Einschliesslich Personen mit unbekannter Wohngemeinde / Suisse: y compris les personnes dont la commune de domicile n'est pas connue

\* keine statistische Stadt gemäss BFS-Definition / ne répond pas à la définition de ville statistique de l'OFS

**Privathaushalte, nach Haushaltgrösse, 2017**  
**Ménages privés, selon la taille du ménage, en 2017**

T 1.4

Städte mit ... Einwohnern Villes de ... habitants	Total En tout	Anzahl Haushalte mit / Nombre de ménages de					Durchschnittliche Haushaltgrösse (Anzahl Personen) / Taille moyenne du ménage (nombre de personnes)
		1 Person 1 personne	2 Personen 2 personnes	3 Personen 3 personnes	4 Personen 4 personnes	5 und mehr Personen / 5 personnes ou plus	
<b>100 000 und mehr / 100 000 et plus</b>							
Basel	86 204	41 404	24 588	9 560	7 208	3 444	1,9
Bern	63 112	28 457	18 335	7 411	5 648	3 261	2,0
Genève	90 478	41 907	22 397	12 140	8 860	5 174	2,1
Lausanne	68 388	32 246	18 522	8 433	6 313	2 874	2,0
Winterthur	50 335	19 162	16 311	6 257	5 885	2 720	2,2
Zürich	197 395	88 702	59 055	23 500	18 005	8 133	2,0
<b>50 000–99 999</b>							
Biel-Bienne	26 605	12 600	7 091	3 071	2 405	1 438	2,0
Lugano	30 733	13 513	8 716	4 126	3 186	1 192	2,0
Luzern	41 021	18 660	13 299	4 260	3 450	1 352	1,9
St. Gallen	36 838	16 635	11 048	4 010	3 464	1 681	2,0
<b>20 000–49 999</b>							
Aarau	10 320	4 431	3 312	1 170	996	411	2,0
Allschwil	10 017	3 857	3 536	1 240	1 042	342	2,1
Baar	10 532	3 448	3 567	1 381	1 529	607	2,3
Bellinzona	19 377	7 136	5 809	3 055	2 487	890	2,2
Bulle	9 528	3 399	2 804	1 433	1 326	566	2,3
Carouge (GE)	9 358	3 643	2 392	1 507	1 149	667	2,3
Chur	17 333	7 464	5 685	1 928	1 686	570	2,0
Dietikon	11 879	4 297	3 787	1 602	1 410	783	2,2
Dübendorf	12 844	4 772	4 247	1 717	1 541	567	2,2
Emmen	13 514	4 822	4 420	1 782	1 702	788	2,2
Frauenfeld	11 661	4 341	3 992	1 426	1 371	531	2,1
Fribourg	17 141	7 115	4 822	2 270	1 864	1 070	2,2
Horgen	9 618	3 083	3 238	1 345	1 403	549	2,3
Köniz	18 705	6 824	6 305	2 359	2 207	1 010	2,2
Kreuzlingen	10 391	4 259	3 327	1 285	1 050	470	2,1
Kriens	12 129	4 271	4 206	1 516	1 524	612	2,2
La Chaux-de-Fonds	18 157	7 763	5 087	2 405	2 096	806	2,1
Lancy	12 658	4 115	3 349	2 135	1 949	1 110	2,5
Meyrin	9 103	2 886	2 403	1 545	1 268	1 001	2,6
Montreux	12 019	5 265	3 636	1 514	1 112	492	2,0
Neuchâtel	16 337	7 450	4 714	1 971	1 554	648	2,0
Nyon	9 177	3 376	2 750	1 405	1 176	470	2,2
Rapperswil-Jona	12 188	4 309	4 161	1 569	1 580	569	2,2
Renens (VD)	9 321	3 498	2 699	1 418	1 149	557	2,2
Riehen	9 611	3 404	3 379	1 197	1 202	429	2,2
Schaffhausen	16 989	6 902	5 467	1 975	1 796	849	2,1
Sion	15 592	6 167	4 586	2 144	1 850	845	2,2
Thun	20 825	8 053	7 627	2 232	2 058	855	2,1
Uster	15 209	5 233	5 106	2 003	2 052	815	2,2
Vernier	13 060	4 063	3 410	2 157	1 976	1 454	2,6
Wädenswil	9 407	3 211	3 140	1 240	1 191	625	2,3
Wettingen	9 700	3 872	3 088	1 184	1 142	414	2,1
Wetzikon (ZH)	10 425	3 361	3 555	1 456	1 348	705	2,3
Wil (SG)	10 684	4 020	3 509	1 299	1 203	653	2,2
Yverdon-les-Bains	13 417	5 211	3 826	1 883	1 647	850	2,2
Zug	13 881	5 293	4 583	1 805	1 583	617	2,1

Städte mit ... Einwohnern Villes de ... habitants	Total En tout	Anzahl Haushalte mit / Nombre de ménages de					Durchschnittliche Haushaltsgrösse (Anzahl Personen) / Taille moyenne du ménage (nombre de personnes)
		1 Person 1 personne	2 Personen 2 personnes	3 Personen 3 personnes	4 Personen 4 personnes	5 und mehr Personen / 5 personnes ou plus	
<b>15 000–19 999</b>							
Adliswil	8 611	3 128	2 905	1 165	1 052	361	2,2
Baden	9 076	3 557	3 042	1 093	1 040	344	2,1
Binningen	7 247	2 742	2 437	920	854	294	2,1
Bülach	8 598	2 791	2 961	1 205	1 158	483	2,3
Burgdorf	7 630	3 029	2 569	813	847	372	2,1
Cham	6 934	2 067	2 369	1 035	1 063	400	2,3
Einsiedeln	6 565	2 133	2 209	824	920	479	2,3
Freienbach	7 196	2 393	2 537	991	915	360	2,2
Glarus Nord	7 869	2 628	2 628	1 030	1 097	486	2,3
Gossau (SG)	7 827	2 633	2 671	914	1 099	510	2,3
Grenchen	7 812	3 022	2 554	994	766	476	2,2
Herisau	7 131	2 656	2 394	858	823	400	2,2
Illnau-Effretikon	7 580	2 716	2 574	905	944	441	2,2
Kloten	8 810	3 268	2 850	1 248	966	478	2,2
Langenthal	7 169	2 790	2 332	859	778	410	2,1
Locarno	7 905	3 500	2 323	1 072	759	251	2,0
Martigny	8 137	3 093	2 502	1 124	960	458	2,2
Monthey	6 995	2 162	2 021	1 181	982	649	2,5
Morges	7 298	2 894	2 231	1 006	813	354	2,1
Muttenz	7 966	2 705	2 824	1 061	1 016	360	2,2
Olten	9 133	4 056	2 982	987	760	348	2,0
Onex	7 732	2 722	2 094	1 198	1 062	656	2,4
Opfikon	8 994	3 508	2 706	1 163	1 022	595	2,2
Ostermundigen	8 474	3 480	2 838	983	844	329	2,0
Pratteln	7 299	2 551	2 483	977	885	403	2,2
Pully	8 351	3 163	2 651	1 190	974	373	2,1
Regensdorf	7 894	2 593	2 604	1 157	1 065	475	2,3
Reinach (BL)	8 541	2 809	3 159	1 115	1 122	336	2,2
Schlieren	8 162	2 952	2 514	1 148	1 013	535	2,3
Schwyz	6 314	2 086	2 081	857	796	494	2,3
Sierre	7 546	2 858	2 258	1 107	909	414	2,2
Solothurn	8 242	3 711	2 610	897	718	306	2,0
Steffisburg	7 257	2 599	2 650	830	855	323	2,1
Thalwil	8 216	3 073	2 686	1 053	1 037	367	2,2
Vevey	9 438	4 145	2 623	1 229	1 001	440	2,1
Volketswil	7 602	2 058	2 710	1 105	1 195	534	2,4
Wallisellen	7 135	2 509	2 407	1 005	856	358	2,2
Wohlen (AG)	6 792	2 202	2 240	900	978	472	2,3
<b>10 000–14 999</b>							
Aesch (BL)	4 566	1 451	1 689	661	575	190	2,2
Affoltern am Albis	5 182	1 771	1 749	665	657	340	2,3
Aigle	4 364	1 609	1 246	643	527	339	2,3
Altstätten	5 008	1 790	1 635	590	592	401	2,3
Amriswil	5 672	1 863	1 868	755	745	441	2,3
Arbon	6 769	2 659	2 193	835	759	323	2,1
Arth	4 929	1 544	1 643	650	707	385	2,4
Bassersdorf	4 896	1 448	1 723	690	763	272	2,4
Belp	5 183	1 767	1 898	664	612	242	2,2
Birsfelden	5 112	2 192	1 661	616	457	186	2,0
Brig-Glis	5 722	2 057	1 818	770	747	330	2,2

## T 1.4

Städte mit ... Einwohnern Villes de ... habitants	Total En tout	Anzahl Haushalte mit / Nombre de ménages de					Durchschnittliche Haushaltsgrösse (Anzahl Personen) / Taille moyenne du ménage (nombre de personnes)
		1 Person 1 personne	2 Personen 2 personnes	3 Personen 3 personnes	4 Personen 4 personnes	5 und mehr Personen / 5 personnes ou plus	
Brugg	4 951	1 731	1 732	616	582	290	2,2
Buchs (SG)	5 409	1 922	1 698	704	667	418	2,3
Chêne-Bougeries	4 438	1 412	1 194	657	698	477	2,5
Davos	5 424	2 481	1 543	629	549	222	2,0
Delémont	5 815	2 332	1 790	730	647	316	2,1
Ebikon	5 865	1 879	2 104	776	766	340	2,3
Ecublens (VD)	5 044	1 734	1 515	781	715	299	2,3
Flawil	4 467	1 488	1 462	568	603	346	2,3
Gland	5 415	1 570	1 652	969	938	286	2,4
Glarus	5 548	1 991	1 806	706	766	279	2,2
Hinwil	4 952	1 595	1 822	625	615	295	2,3
Horw	6 091	2 084	2 186	667	830	324	2,2
Ittigen	5 154	1 914	1 788	622	552	278	2,2
Küsnacht (ZH)	6 431	2 351	2 111	773	871	325	2,2
La Tour-de-Peilz	5 555	2 283	1 634	743	642	253	2,1
Le Grand-Saconnex	4 390	1 270	1 139	773	730	478	2,6
Le Locle	4 794	1 951	1 441	595	570	237	2,1
Lenzburg	4 797	1 913	1 597	549	496	242	2,1
Liestal	6 360	2 280	2 166	789	760	365	2,2
Lyss	6 791	2 394	2 391	867	835	304	2,2
Männedorf	4 806	1 602	1 643	622	717	222	2,2
Meilen	6 101	2 028	2 089	779	913	292	2,3
Mendrisio	6 845	2 620	2 098	1 014	835	278	2,1
Möhlín	4 547	1 267	1 632	643	705	300	2,4
Münchenbuchsee	4 534	1 584	1 575	578	566	231	2,2
Münchenstein	5 474	1 920	1 874	755	648	277	2,2
Münsingen	5 561	1 788	2 139	628	714	292	2,2
Muri bei Bern	5 869	2 060	2 151	679	724	255	2,2
Neuhausen am Rheinfall	4 886	2 012	1 540	580	507	247	2,1
Oberwil (BL)	4 896	1 533	1 766	661	703	233	2,3
Oftringen	5 937	1 934	2 097	781	752	373	2,3
Pfäffikon	5 204	1 714	1 867	641	698	284	2,2
Plan-les-Ouates	3 614	754	900	651	797	512	2,9
Prilly	5 992	2 630	1 766	784	590	222	2,0
Rheinfelden	6 269	2 344	2 216	793	654	262	2,1
Richterswil	5 799	1 837	1 978	841	836	307	2,3
Risch	4 304	1 156	1 569	618	681	280	2,4
Romanshorn	4 805	1 710	1 602	608	579	306	2,2
Rüti (ZH)	5 423	2 020	1 762	642	665	334	2,2
Sarnen	4 442	1 459	1 541	574	612	256	2,3
Spiez	5 908	2 109	2 215	680	661	243	2,1
Spreitenbach	4 780	1 496	1 398	757	719	410	2,4
Stäfa	6 518	2 229	2 373	815	792	309	2,2
Suhr	4 274	1 457	1 331	568	598	320	2,3
Thônex	5 601	1 912	1 469	866	778	576	2,5
Uzwil	5 246	1 588	1 746	679	802	431	2,4
Versoix	4 718	1 327	1 225	848	801	517	2,6
Veyrier*	3 777	786	955	667	811	558	2,9
Villars-sur-Glâne	4 946	1 560	1 464	797	740	385	2,4
Weinfelden	5 154	1 869	1 787	624	604	270	2,2
Worb*	5 098	1 788	1 848	598	605	259	2,2



Städte mit ... Einwohnern Villes de ... habitants	Total En tout	Anzahl Haushalte mit / Nombre de ménages de					Durchschnittliche Haushaltsgrösse (Anzahl Personen) / Taille moyenne du ménage (nombre de personnes)
		1 Person 1 personne	2 Personen 2 personnes	3 Personen 3 personnes	4 Personen 4 personnes	5 und mehr Personen / 5 personnes ou plus	
Zofingen	5 436	2 105	1 898	636	571	226	2,1
Zollikofen	4 674	1 741	1 619	559	503	252	2,1
Zollikon	5 877	2 189	1 857	806	743	282	2,2
<b>Weniger als 10 000 / Moins de 10 000</b>							
Altdorf (UR)	4 042	1 406	1 400	473	508	255	2,2
Appenzell*	2 468	838	841	306	281	202	2,3
Arllesheim	4 198	1 556	1 391	568	490	193	2,1
Arosa*	1 647	822	489	159	108	69	1,9
Bussigny	3 599	1 045	1 169	634	518	233	2,4
Chiasso	4 199	2 108	1 126	507	329	129	1,9
Crissier	3 125	944	954	520	484	223	2,4
Interlaken	2 818	1 231	959	293	255	80	1,9
La Neuveville*	1 736	677	562	212	210	75	2,1
Moutier*	3 415	1 313	1 099	438	385	180	2,1
Murten*	3 554	1 179	1 177	495	480	223	2,3
Payerne	4 226	1 560	1 194	622	584	266	2,3
Peseux*	2 692	1 130	742	327	372	121	2,1
Porrentruy*	3 243	1 483	930	353	311	166	2,0
Rorschach	4 593	2 150	1 301	467	415	260	2,0
St. Moritz	2 620	1 301	705	316	240	58	1,9
Stans	3 531	1 123	1 200	489	511	208	2,3
Steinhausen	4 141	1 185	1 472	595	646	243	2,4
Sursee	4 486	1 577	1 597	544	529	239	2,2
Urdorf	4 446	1 645	1 454	579	549	219	2,2
Visp	3 495	1 231	1 167	453	462	182	2,2
Zermatt	2 806	1 306	752	340	323	85	2,0
Zuchwil*	4 193	1 756	1 273	527	429	208	2,1
<b>Schweiz / Suisse</b>	<b>3 723 079</b>	<b>1 320 230</b>	<b>1 217 294</b>	<b>492 525</b>	<b>473 014</b>	<b>220 016</b>	<b>2,2</b>

Quelle: BFS – Statistik der Bevölkerung und der Haushalte (STATPOP)

© BFS / OFS 2019

Source: OFS – Statistique de la population et des ménages (STATPOP)

Raumbezug: Gemeinden / 01.04.2018

Référence spatiale: communes / 01.04.2018

\* keine statistische Stadt gemäss BFS-Definition / ne répond pas à la définition de ville statistique de l'OFS

# Raum Espace

Die Arealstatistik erhebt Informationen zur Bodennutzung und -bedeckung der Schweiz auf der Grundlage von Luftbildern des Bundesamtes für Landestopografie (swisstopo). Die Datengrundlage für die Arealstatistik aller im statistischen Jahrbuch verzeichneten Städte und Gemeinden bilden Farbluftbilder aus den Jahren 2004 bis 2009.

## Überbauungsgrad

Die Grossstädte weisen im Schnitt den höchsten Überbauungsgrad auf. In den sechs grössten Schweizer Städten werden 46,0% der verbauten Fläche von Gebäude- und Industriearealen sowie vom Verkehr genutzt. Zu den Verkehrsflächen zählen sämtliche Flächen, die vom rollenden und ruhenden Verkehr auf Strasse und Schiene sowie von der Luftfahrt beansprucht werden. Der Anteil der verbauten Fläche von Städten wird kleiner mit sinkender Bevölkerungszahl: Während bei den kleinsten Städten mit unter 10 000 Einwohner/innen der Anteil verbauter Fläche bei rund 8,7% liegt, steigt diese Zahl bei Städten mit 20 000 bis 49 000 Einwohner/innen auf 25,0%. Bemerkenswert ist ausserdem, dass vor allem Westschweizer Gemeinden einen sehr hohen Überbauungsgrad aufweisen: So beträgt der Überbauungsgrad in Renens 87,8%, in Lancy 83,0% und in Vevey 82,1% der Gesamtfläche. Den geringsten Überbauungsgrad hingegen weisen Berggemeinden wie Zermatt (0,8%), Arosa (1,9%) und Davos (2,0%) auf.

Zur Berechnung wird die Summe der Gebäude-, Industrie-, Verkehrs- und besonderen Siedlungsfläche durch die Summe der Gesamtfläche geteilt.

## Erholungsanlagen und Grünflächen

Beim Anteil Erholungsanlagen und Grünflächen gibt es einen weiteren Unterschied zwischen grösseren (im Sinne von bevölkerungsreicheren) und kleineren Städten: Es zeigt sich, dass Städte mit hohem Überbauungsgrad mehr Erholungsanlagen und Grünflächen schaffen als Städte mit einem kleineren Anteil verbauter Fläche. Zu den Erholungs- und Grünanlagen zählen offene Sportanlagen, Golfplätze, Campingplätze, Schrebergärten, Friedhöfe und öffentliche Parkanlagen. In den Grossstädten sind rund 7,5% der Fläche Erholungsanlagen und Grünflächen, während dieser Anteil bei Städten mit weniger als 10 000 Einwohner/innen bei unter 1% liegt. Am meisten Erholungs- und Grünanlagen gibt es in Genf (15,7%), Birsfelden (15,5%) und Onex (12,8%).

La statistique de la superficie relève les informations sur l'utilisation et la couverture du sol de la Suisse sur la base des photographies aériennes de l'Office fédéral de topographie (swisstopo). Les données utilisées pour les villes et communes recensées dans le présent annuaire statistique se basent sur des photographies aériennes en couleur des années 2004 à 2009.

## Milieu bâti

Les grandes villes présentent la plus haute proportion du milieu bâti. Dans les six plus grandes villes du pays, 46,0% des surfaces construites sont utilisées par les bâtiments, les zones industrielles et les transports. Les surfaces allouées aux transports comptent toutes les infrastructures pour le trafic roulant et calme, sur la route et le rail, ainsi que l'aviation. La proportion de surfaces bâties des villes diminue au fur et à mesure que le nombre d'habitants baisse: alors que dans les petites villes de moins de 10 000 habitants, le taux de surface bâtie est de 8,7%, ce ratio passe à 25,0% pour les villes de 20 000 à 49 000 habitants. Il est par ailleurs remarquable de constater que ce sont surtout les communes romandes qui présentent une proportion de la surface bâtie élevée: celle-ci représente ainsi 87,8% de l'ensemble de la surface à Renens, 83% à Lancy et 82,1% à Vevey. Les communes ayant la plus faible proportion de surface bâtie sont à l'inverse les communes montagnardes telles que Zermatt (0,8%), Arosa (1,9%) et Davos (2,0%).

Pour le calcul de cette statistique, la somme des aires de bâtiments, d'aires industrielles et d'infrastructure spéciales ainsi que les surfaces de transports a été divisé par celle de la surface globale.

## Zones de repos et surfaces vertes

La proportion des espaces de repos et de surfaces vertes met en évidence une autre différence entre les grandes villes (plus peuplées) et les villes avec une population plus petite: les villes qui ont une forte proportion de surface bâtie créent davantage de zones de délasserement et de surfaces vertes que les villes ayant une moindre proportion de surface bâtie. Les installations de repos et les espaces verts comprennent les installations sportives en plein air, terrains de golf, campings, jardins potagers, cimetières et parcs publics. Dans les grandes villes, environ 7,5% des surfaces relèvent de cette catégorie, tandis que cette part est de moins de 1% dans les villes de moins de 10 000 habitants. Les

Während die Fläche, welche für Erholungsanlagen und Grünflächen genutzt wird, in kleineren Städten abnimmt, steigt in diesen der Anteil landwirtschaftlich genutzter Fläche: Städte mit weniger als 50 000 Einwohner/innen verfügen im Vergleich zu den grösseren Städten über doppelt soviel Landwirtschaftsfläche (18,1% mehr).

Die detaillierten Daten zur Arealstatistik stehen Ihnen online zur Verfügung.

proportions les plus élevées des espaces de repos et d'espaces verts se trouvent à Genève (15,7%), Birsfelden (15,5%) et Onex (12,8%).

Si la surface utilisée pour les espaces de repos et les espaces verts diminue dans les petites villes, ces dernières enregistrent une hausse des surfaces utilisées à des fins agricoles: par rapport aux grandes villes, les villes de moins de 50 000 habitants disposent du double de surfaces agricoles (18,1% de plus).

Les données détaillées sur la statistique du territoire sont disponibles en ligne.

**Stadtgebiet, nach Bodennutzungsart und Gemeindegrössenklasse, 2004/2009**

**Surface des villes, selon le mode d'utilisation du sol et la taille de la commune, en 2004/2009**

**G2.1**

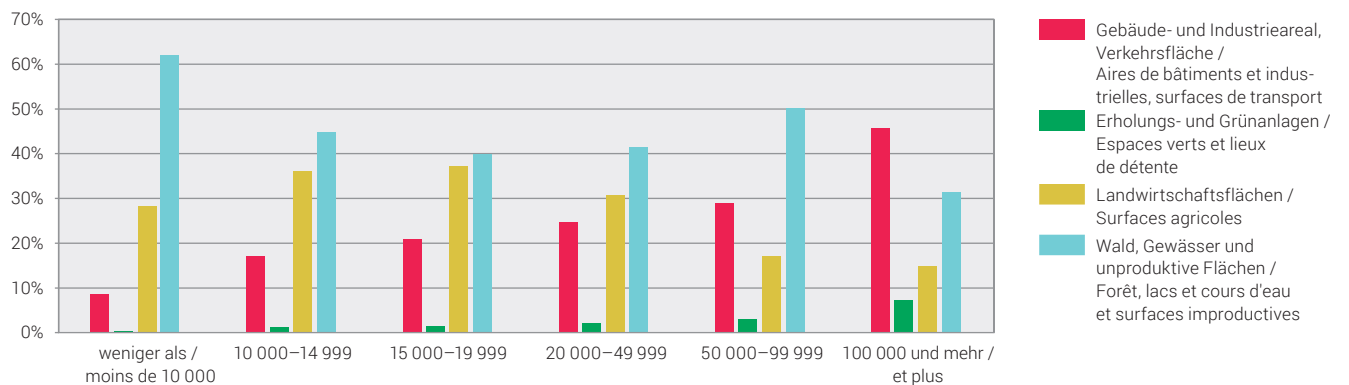

Quelle: BFS – Arealstatistik der Schweiz (AREA)  
Source: OFS – Statistique suisse de la superficie (AREA)

© BFS 2019  
© OFS 2019







## Arbeit und Erwerb Travail et rémunération

### Betriebsgrösse

Rund 53% aller schweizerischen Arbeitsstätten befinden sich in städtischen Gebieten. Dabei befinden sich 76% aller Schweizer Grossunternehmen (mindestens 250 Beschäftigte) auf städtischem Boden. Auch der Anteil von städtischen Arbeitsstätten mit 50 bis 249 Beschäftigten ist im Verhältnis zur gesamten Schweiz mit rund 68% ziemlich hoch. 60% aller schweizerischen Unternehmen mit 10 bis 49 Arbeitsplätzen befindet sich ebenfalls in den 172 verzeichneten Städten. Kleine Unternehmen mit 1 bis 9 Beschäftigten liegen nur zur Hälfte auf städtischem Boden (51%).

Mehr als ein Drittel aller städtischen Betriebe sind in den Grossstädten angesiedelt. Von den 357 470 Arbeitsstätten, die auf städtischem Gebiet liegen, befinden sich 44 292 in Zürich, 21 724 in Genf, 16 161 in Basel, 14 471 in Bern, 12 423 in Lausanne und 7 844 in Winterthur.

Die Verteilung der Betriebsgrössen sieht in den verschiedenen Gemeindegrössenklassen ungefähr gleich aus: Rund 84% aller Arbeitsstätten sind Kleinbetriebe, fast 13% beschäftigen 10 bis 49 Beschäftigte, zwischen 50 bis 249 Arbeitsplätze bieten fast 3% der Betriebe und der Anteil an Grossfirmen beträgt durchschnittlich 0,4%.

Von den 1 294 Grossfirmen, welche sich in urbanen Räumen befinden, sind viele in grossen Städten sowie deren zentrumsnahen Agglomerationsgemeinden ansässig. Am häufigsten sind Grossfirmen in Zürich (dort stehen 19% aller Grossfirmen in den Schweizer Städten), Bern (8%), Basel (6%) und Genf (5%) angesiedelt.

Basel verzeichnete mit minus 160 den stärksten Rückgang an Arbeitsstätten gegenüber dem Vorjahr. Auch in Zug und in Frauenfeld nahm die Anzahl Arbeitsstätten stark ab (-77 resp. -49). Die höchste Zunahme an Arbeitsstätten verglichen mit 2015 verzeichneten dagegen Zürich (+ 319), Horgen (+196) und Luzern (+159).

### Taille des établissements

Environ 53% des établissements suisses se trouvent dans des zones urbaines. Et 76% de l'ensemble des grands établissements (au moins 250 emplois) se trouvent en territoire urbain. De même, la proportion d'établissements urbains ayant entre 50 et 249 emplois, qui se monte à 68%, est relativement élevée par rapport à l'ensemble de la Suisse. 60% de tous les établissements suisses ayant entre 10 et 49 emplois sont eux aussi situés dans l'une des 172 villes enregistrées. Seule la moitié des petits établissements de 1 à 9 emplois se trouvent en territoire urbain (51%).

Plus d'un tiers de l'ensemble des établissements urbains ont leur siège dans des grandes villes. Sur les 357 470 établissements situés dans des villes, 44 292 se trouvent à Zurich, 21 724 à Genève, 16 161 à Bâle, 14 471 à Berne, 12 423 à Lausanne et 7 844 à Winterthour.

La répartition des établissements selon leur taille est plus ou moins semblable quelle que soit la catégorie de taille des communes: environ 84% de l'ensemble des établissements sont de petite taille, près de 13% emploient 10 à 49 emplois, environ 3% ont entre 50 et 249 emplois, et la part des grands établissements est en moyenne de 0,4%.

Sur les 1 294 grands établissements basés dans des espaces urbains, nombreux sont ceux qui ont leur siège dans des grandes villes ou des communes d'agglomération proches d'un centre. Les grands établissements sont le plus souvent implantés à Zurich (où l'on trouve 19% de l'ensemble des grands établissements des villes suisses), Berne (8%), Bâle (6%) et Genève (5%).

Avec la disparition de 160 établissements, c'est Bâle qui a enregistré le recul le plus fort par rapport à l'année précédente. À Zug et à Frauenfeld aussi, le nombre d'établissements a fortement diminué (respectivement -77 et -49). À l'inverse, la plus forte augmentation du nombre d'établissements par rapport à 2015 a été enregistrée à Zurich (+319), Horgen (+196) ainsi que Lucerne (+159).

## Wirtschaftssektoren

In Le Locle arbeiten mit 64% anteilmässig am meisten Beschäftigte im industriellen Sektor. Weitere «Büezer-Städte» sind Grenchen und Uzwil (mit je 53%). Eine äusserst geringe Bedeutung hat der Industriesektor in Zollikon, Lausanne und Genf, wo lediglich rund 5% der Beschäftigten im zweiten Sektor tätig sind.

In den vier Grossstädten Zürich, Bern, Genf und Lausanne ist eine klare Dominanz des Dienstleistungssektors zu beobachten: Über 90% der Beschäftigten sind in diesen Städten im dritten Sektor tätig. Basel und Winterthur sind die einzigen Grossstädte, die einen Anteil von über 17% an Beschäftigten im Industriesektor aufweisen (es sind dies 20%, resp. 17%).

Der erste Sektor macht in allen Gemeindegrössenklassen durchschnittlich weniger als 1% aus. Mit zunehmender Stadtgrösse ist ein deutlicher Rückgang der Landwirtschaft feststellbar. Am meisten landwirtschaftliche Betriebe sind in der Zentralschweiz, namentlich in Einsiedeln und Arth (je rund 7%), angesiedelt.

## Arbeitslosenquote

In 75 der 172 untersuchten Gemeinden nahm die Arbeitslosenquote im Vergleich zum Vorjahr zu. In einigen Gemeinden sank die Quote jedoch; am stärksten in Zermatt (-1,1%), sowie in Schlieren und Dietikon (je -0,6%).

Die detaillierten Daten zur Arbeits- und Erwerbsstatistik stehen Ihnen online zur Verfügung.

## Secteurs économiques

Le Locle affiche le plus fort taux d'emplois actifs dans le secteur industriel: 64%. Les autres villes très industrielles sont Granges et Uzwil (53% chacune). L'importance du secteur industriel est en revanche très faible à Zollikon, Lausanne et Genève, où seulement 5% des emplois travaillent dans le deuxième secteur.

À Zurich, Berne, Genève et Lausanne, le secteur des services domine clairement: dans ces quatre grandes villes, plus de 90% des emplois sont recensés dans le secteur tertiaire. Bâle (20% dans le secteur secondaire) et Winterthur (17%) sont les seules grandes villes à afficher une part de plus de 17% d'emplois dans le secteur industriel.

Le secteur primaire représente en moyenne moins de 1% des emplois quelle que soit la taille des communes. Plus la ville est grande, plus la part de l'agriculture recule nettement. C'est en Suisse centrale que l'on trouve la plus grande proportion d'exploitations agricoles: 7% à Einsiedeln et à Arth.

## Taux de chômage

Dans 75 des 172 communes étudiées, le taux de chômage a augmenté par rapport à l'année précédente. Par contre, ce taux a toutefois baissé dans quelques villes; cette baisse a été la plus forte à Zermatt (-1,1%), ainsi qu'à Schlieren et Dietikon (-0,6% chacune).

Les données détaillées sur la statistique du travail et de l'activité économique sont disponibles en ligne.

**Beschäftigte, nach Gemeindegrössenklasse und Betriebsgrössenklasse, 2016**  
**Emplois, selon la taille de la commune et la taille de l'établissement, en 2016**

G3.1

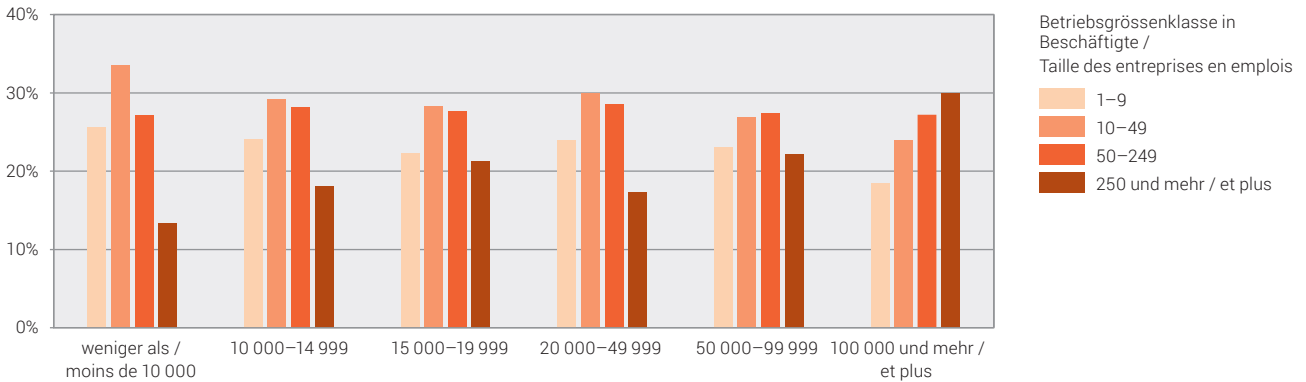

Bemerkung: in % aller Betriebe dieser Grössenklasse / en % de tous les établissements de cette classe de taille

Quelle: BFS – Statistik der Unternehmensstruktur (STATENT)  
 Source: OFS – Statistique structurelle des entreprises (STATENT)

© BFS 2019  
 © OFS 2019

**Arbeitslosenquote, nach Gemeindegrössenklasse, 2017**  
**Taux de chômage, selon la taille de la commune, en 2017**

G3.2

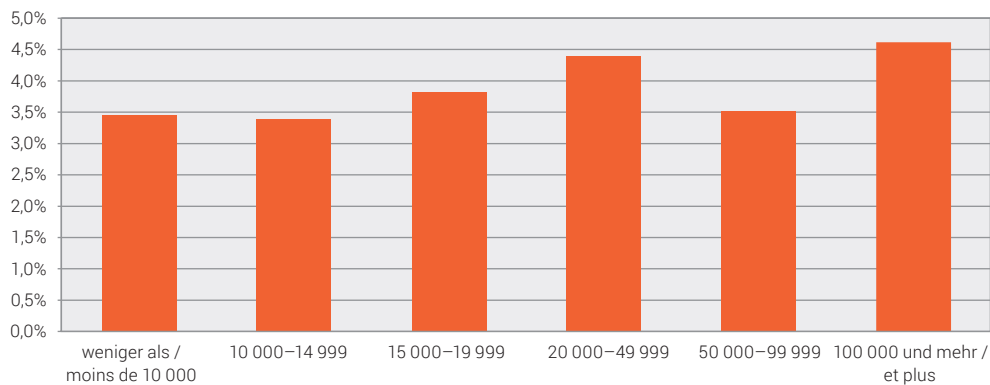

Quelle: BFS – Staatssekretariat für Wirtschaft – Arbeitslosenstatistik  
 Source: OFS – Secrétariat d'Etat à l'économie – Statistique du chômage

© BFS 2019  
 © OFS 2019

**Arbeitsstätten und Beschäftigte, nach Grössenklasse und Sektor, 2016<sup>1</sup>**  
**Établissements et emplois, selon la taille et le secteur, en 2016<sup>1</sup>**

T 3.1

Städte mit ... Einwohnern Villes de ... habitants	Arbeitsstätten / Établissements						Beschäftigte im ... Emplois dans le ...			
	Total En tout	Grössenklasse Beschäftigte <sup>2</sup> Taille des établissements en emplois <sup>2</sup>					1. Sektor / Secteur primaire	2. Sektor / Secteur secondaire	3. Sektor / Secteur tertiaire	1., 2. und 3. Sektor / Secteurs 1, 2 et 3
		1-9	10-49	50-249	Total 1-249 / en tout 1-249	250+				
<b>100 000 und mehr / 100 000 et plus</b>										
Basel	16 161	13 728	1 854	498	16 080	81	22	36 407	148 697	185 126
Bern	14 471	11 633	2 180	552	14 365	106	302	15 247	172 682	188 231
Genève	21 724	18 911	2 265	478	21 654	70	49	9 874	170 177	180 100
Lausanne	12 423	10 470	1 573	323	12 366	57	113	6 143	112 858	119 114
Winterthur	7 844	6 576	1 047	193	7 816	28	198	11 982	58 539	70 719
Zürich	44 292	37 255	5 539	1 252	44 046	246	236	28 748	443 412	472 396
<b>50 000-99 999</b>										
Biel-Bienne	4 369	3 671	572	112	4 355	14	50	9 273	30 775	40 098
Lugano	10 112	9 135	841	121	10 097	15	104	5 639	50 450	56 193
Luzern	8 190	6 858	1 064	233	8 155	35	149	6 941	74 591	81 681
St. Gallen	7 171	5 834	1 059	247	7 140	31	197	11 549	71 623	83 369
<b>20 000-49 999</b>										
Aarau	2 694	2 129	443	112	2 684	10	33	3 205	31 180	34 418
Allschwil	1 179	1 011	134	29	1 174	5	48	2 341	8 107	10 496
Baar	3 568	3 134	357	71	3 562	6	241	4 448	19 401	24 090
Bellinzona	3 524	3 026	420	74	3 520	4	314	3 299	21 012	24 625
Bulle	1 544	1 250	244	46	1 540	4	67	4 691	9 890	14 648
Carouge (GE)	2 754	2 346	335	63	2 744	10	7	3 692	21 032	24 731
Chur	3 730	3 123	507	91	3 721	9	107	3 730	28 419	32 256
Dietikon	1 739	1 407	273	49	1 729	10	33	3 304	14 763	18 100
Dübendorf	1 825	1 530	236	48	1 814	11	158	2 439	17 770	20 367
Emmen	1 518	1 234	239	38	1 511	7	121	5 812	10 194	16 127
Frauenfeld	2 056	1 668	322	59	2 049	7	169	4 482	15 227	19 878
Fribourg	3 619	2 972	521	119	3 612	7	21	2 439	30 908	33 368
Horgen	1 441	1 264	150	23	1 437	4	206	1 718	8 190	10 114
Köniz	2 229	1 911	235	73	2 219	10	390	3 833	18 105	22 328
Kreuzlingen	1 623	1 412	178	29	1 619	4	40	2 794	8 743	11 577
Kriens	X	1 266	224	37	1 527	X	120	2 077	9 805	12 002
La Chaux-de-Fonds	2 810	2 335	380	88	2 803	7	234	9 983	14 716	24 933
Lancy	1 721	1 422	235	53	1 710	11	47	2 167	17 328	19 542
Meyrin	1 697	1 339	272	78	1 689	8	35	4 812	16 311	21 158
Montreux	X	1 710	186	43	1 939	X	66	1 267	11 349	12 682
Neuchâtel	3 463	2 850	520	86	3 456	7	61	4 636	26 590	31 287
Nyon	2 163	1 873	234	51	2 158	5	42	1 960	13 821	15 823
Rapperswil-Jona	2 083	1 746	281	51	2 078	5	92	3 539	13 327	16 958
Renens (VD)	1 159	940	169	46	1 155	4	28	2 199	11 056	13 283
Riehen	X	862	79	17	958	X	29	545	4 430	5 004
Schaffhausen	3 047	2 565	393	83	3 041	6	154	6 299	19 958	26 411
Sion	3 822	3 141	569	103	3 813	9	542	5 591	27 420	33 553
Thun	3 226	2 690	436	94	3 220	6	100	5 859	22 493	28 452
Uster	2 449	2 135	268	40	2 443	6	160	3 078	13 470	16 708
Vernier	1 864	1 522	277	57	1 856	8	7	5 241	14 455	19 703
Wädenswil	X	1 399	177	22	1 598	X	199	1 526	7 168	8 893
Wettingen	X	1 104	156	30	1 290	X	126	1 929	6 567	8 622
Wetzikon (ZH)	1 847	1 586	223	32	1 841	6	90	3 390	10 519	13 999
Wil (SG)	1 845	1 532	269	40	1 841	4	144	3 214	11 762	15 120
Yverdon-les-Bains	2 169	1 807	305	51	2 163	6	266	2 473	15 820	18 559
Zug	6 842	6 147	590	93	6 830	12	141	6 632	34 190	40 963



Städte mit ... Einwohnern Villes de ... habitants	Arbeitsstätten / Établissements					Beschäftigte im ... Emplois dans le ...				
	Total En tout	Grössenklasse Beschäftigte <sup>2</sup> Taille des établissements en emplois <sup>2</sup>				1. Sektor / Secteur primaire	2. Sektor / Secteur secondaire	3. Sektor / Secteur tertiaire	1., 2. und 3. Sektor / Secteurs 1, 2 et 3	
		1-9	10-49	50-249	Total 1-249 / en tout 1-249					250+
<b>15 000-19 999</b>										
Adliswil	1 061	933	106	17	1 056	5	12	725	7 573	8 310
Baden	2 406	1 953	356	85	2 394	12	45	8 287	21 010	29 342
Binningen	X	863	84	12	959	X	14	514	5 405	5 933
Bülach	X	1 054	169	30	1 253	X	99	2 271	8 062	10 432
Burgdorf	X	1 029	199	49	1 277	X	30	3 472	9 951	13 453
Cham	X	1 622	200	26	1 848	X	168	1 993	7 955	10 116
Einsiedeln	X	1 172	133	12	1 317	X	509	1 906	4 422	6 837
Freienbach	X	2 227	246	42	2 515	X	116	2 566	11 669	14 351
Glarus Nord	X	1 153	151	24	1 328	X	450	3 323	4 815	8 588
Gossau (SG)	1 244	1 010	187	40	1 237	7	277	4 138	8 544	12 959
Grenchen	X	848	135	36	1 019	X	106	5 703	5 006	10 815
Herisau	1 437	1 243	168	22	1 433	4	242	3 011	6 542	9 795
Illnau-Effretikon	X	922	116	25	1 063	X	248	1 966	4 768	6 982
Kloten	1 483	1 109	281	73	1 463	20	52	4 484	32 139	36 675
Langenthal	1 217	990	188	35	1 213	4	74	3 888	8 579	12 541
Locarno	1 876	1 646	186	40	1 872	4	55	2 449	10 448	12 952
Martigny	X	1 546	242	34	1 822	X	207	2 227	10 653	13 087
Monthey	1 253	1 072	149	24	1 245	8	40	3 283	7 925	11 248
Morges	X	1 110	186	33	1 329	X	94	1 055	9 352	10 501
Muttenz	1 236	993	191	47	1 231	5	40	3 917	9 079	13 036
Olten	1 744	1 416	252	63	1 731	13	9	2 497	18 518	21 024
Onex	X	600	68	13	681	X	X	818	3 549	X
Opfikon	1 325	1 050	211	50	1 311	14	14	1 417	17 780	19 211
Ostermundigen	X	581	102	26	709	X	24	2 024	4 984	7 032
Pratteln	1 128	856	212	54	1 122	6	45	3 459	10 361	13 865
Pully	X	984	83	20	1 087	X	22	319	5 388	5 729
Regensdorf	1 273	1 070	160	39	1 269	4	68	2 561	7 929	10 558
Reinach (BL)	X	1 050	171	43	1 264	X	23	3 219	8 567	11 809
Schlieren	1 377	1 076	229	62	1 367	10	19	2 993	15 127	18 139
Schwyz	X	1 163	197	38	1 398	X	454	3 017	8 908	12 379
Sierre	1 465	1 259	173	29	1 461	4	190	2 479	8 379	11 048
Solothurn	2 157	1 762	326	63	2 151	6	50	2 523	18 164	20 737
Steffisburg	X	705	99	16	820	X	172	1 787	4 304	6 263
Thalwil	X	1 148	124	10	1 282	X	6	936	5 389	6 331
Vevey	1 870	1 633	193	38	1 864	6	4	995	13 334	14 333
Volketswil	1 239	1 001	200	34	1 235	4	67	3 357	7 601	11 025
Wallisellen	1 369	1 042	254	63	1 359	10	34	3 231	16 708	19 973
Wohlen (AG)	X	917	140	27	1 084	X	55	1 821	6 015	7 891
<b>10 000-14 999</b>										
Aesch (BL)	X	528	90	18	636	X	108	2 559	2 951	5 618
Affoltern am Albis	X	832	118	18	968	X	53	1 306	5 274	6 633
Aigle	X	687	122	13	822	X	249	1 411	4 398	6 058
Altstätten	X	835	119	20	974	X	336	2 604	4 299	7 239
Amriswil	X	806	124	13	943	X	222	1 871	3 843	5 936
Arbon	X	730	97	22	849	X	25	2 034	4 132	6 191
Arth	X	699	66	11	776	X	278	1 198	2 530	4 006
Bassersdorf	X	530	80	14	624	X	39	926	3 462	4 427
Belp	X	631	114	13	758	X	293	1 262	3 686	5 241
Birsfelden	X	454	77	14	545	X	9	1 539	2 816	4 364
Brig-Glis	X	942	162	30	1 134	X	85	1 417	8 032	9 534

## T 3.1

Städte mit ... Einwohnern Villes de ... habitants	Arbeitsstätten / Établissements						Beschäftigte im ... Emplois dans le ...				
	Total En tout	Grössenklasse Beschäftigte <sup>2</sup> Taille des établissements en emplois <sup>2</sup>					1. Sektor / Secteur primaire	2. Sektor / Secteur secondaire	3. Sektor / Secteur tertiaire	1., 2. und 3. Sektor / Secteurs 1, 2 et 3	
		1-9	10-49	50-249	Total 1-249 / en tout 1-249	250+					
Brugg	X	799	132	36	967	X	19	1 320	7 127	8 466	
Buchs (SG)	X	811	154	21	986	X	95	1 802	5 922	7 819	
Chêne-Bougeries	X	574	53	14	641	X	X	323	4 326	X	
Davos	X	963	165	27	1 155	X	204	987	7 549	8 740	
Delémont	X	1 040	216	45	1 301	X	53	3 124	9 658	12 835	
Ebikon	X	622	85	19	726	X	54	2 412	4 036	6 502	
Ecublens (VD)	861	663	152	41	856	5	14	2 578	13 326	15 918	
Flawil	X	511	96	10	617	X	103	1 893	2 505	4 501	
Gland	X	852	107	17	976	X	65	658	5 518	6 241	
Glarus	X	1 002	163	24	1 189	X	168	2 471	5 748	8 387	
Hinwil	X	753	97	16	866	X	191	2 528	4 239	6 958	
Horw	X	768	71	10	849	X	126	748	4 425	5 299	
Ittigen	688	534	111	33	678	10	26	893	11 778	12 697	
Küsnacht (ZH)	X	1 110	115	21	1 246	X	90	863	5 626	6 579	
La Tour-de-Peilz	X	489	49	8	546	X	22	218	3 211	3 451	
Le Grand-Saconnex	709	566	104	30	700	9	X	344	11 518	X	
Le Locle	668	560	77	27	664	4	77	4 974	2 778	7 829	
Lenzburg	X	791	145	33	969	X	34	2 380	6 879	9 293	
Liestal	1 551	1 260	233	53	1 546	5	64	2 074	14 341	16 479	
Lyss	X	716	156	35	907	X	83	3 058	4 980	8 121	
Männedorf	X	683	60	11	754	X	26	1 054	3 993	5 073	
Meilen	X	989	106	12	1 107	X	101	1 176	4 730	6 007	
Mendrisio	1 972	1 708	219	37	1 964	8	164	6 498	9 569	16 231	
Möhlín	X	536	54	12	602	X	120	992	2 930	4 042	
Münchenbuchsee	X	419	92	18	529	X	23	949	4 248	5 220	
Münchenstein	993	791	151	47	989	4	20	1 912	9 834	11 766	
Münsingen	X	665	114	19	798	X	259	1 503	4 821	6 583	
Muri bei Bern	1 065	900	135	25	1 060	5	29	1 556	8 312	9 897	
Neuhausen am Rheinfall	X	605	100	17	722	X	33	1 919	3 690	5 642	
Oberwil (BL)	X	644	60	12	716	X	57	350	3 360	3 767	
Oftringen	X	586	101	12	699	X	127	1 313	3 819	5 259	
Pfäffikon	X	684	101	18	803	X	160	1 581	3 869	5 610	
Plan-les-Ouates	900	689	163	41	893	7	43	7 287	7 185	14 515	
Prilly	X	454	83	22	559	X	4	725	5 471	6 200	
Rheinfelden	935	800	112	19	931	4	18	1 283	6 603	7 904	
Richterswil	X	712	64	13	789	X	68	1 367	2 647	4 082	
Risch	X	914	133	38	1 085	X	123	4 165	6 819	11 107	
Romanshorn	X	542	69	22	633	X	55	2 029	3 457	5 541	
Rüti (ZH)	X	738	90	16	844	X	60	1 269	3 427	4 756	
Sarnen	X	1 102	150	19	1 271	X	364	1 990	5 933	8 287	
Spiez	X	751	91	18	860	X	122	1 137	4 477	5 736	
Spreitenbach	760	588	140	28	756	4	30	1 320	7 111	8 461	
Stäfa	X	943	84	11	1 038	X	88	2 358	3 489	5 935	
Suhr	X	385	61	14	460	X	49	1 004	3 698	4 751	
Thônex	681	599	70	8	677	4	9	1 317	4 572	5 898	
Uzwil	X	565	70	13	648	X	90	3 627	3 069	6 786	
Versoix	X	605	63	10	678	X	29	464	3 839	4 332	
Veyrier*	X	398	30	X	431	X	39	246	1 927	2 212	
Villars-sur-Glâne	652	536	91	20	647	5	14	2 202	6 871	9 087	
Weinfelden	X	807	176	27	1 010	X	113	1 935	7 023	9 071	
Worb*	X	631	81	13	725	X	212	933	2 926	4 071	

Städte mit ... Einwohnern Villes de ... habitants	Arbeitsstätten / Établissements						Beschäftigte im ... Emplois dans le ...			
	Total En tout	Grössenklasse Beschäftigte <sup>2</sup> Taille des établissements en emplois <sup>2</sup>					1. Sektor / Secteur primaire	2. Sektor / Secteur secondaire	3. Sektor / Secteur tertiaire	1., 2. und 3. Sektor / Secteurs 1, 2 et 3
		1-9	10-49	50-249	Total 1-249 / en tout 1-249	250+				
Zofingen	1 110	919	158	28	1 105	5	92	3 374	7 132	10 598
Zollikofen	542	437	80	18	535	7	406	1 229	6 124	7 759
Zollikon	X	1 032	89	13	1 134	X	14	324	5 908	6 246
<b>Weniger als 10 000 / Moins de 10 000</b>										
Aldorf (UR)	X	676	121	20	817	X	106	1 844	4 876	6 826
Appenzell*	X	702	81	11	794	X	184	1 613	2 949	4 746
Arlesheim	675	580	75	15	670	5	25	1 583	4 510	6 118
Arosa*	X	408	64	6	478	X	124	310	2 457	2 891
Bussigny	X	473	100	23	596	X	7	2 011	4 629	6 647
Chiasso	X	1 870	159	26	2 055	X	21	1 245	9 365	10 631
Crisier	738	575	129	30	734	4	18	2 537	6 612	9 167
Interlaken	X	680	141	24	845	X	4	741	6 203	6 948
La Neuveville*	X	235	29	6	270	X	46	409	1 069	1 524
Moutier*	X	420	62	9	491	X	43	1 581	2 141	3 765
Murten*	X	642	85	10	737	X	258	1 291	3 144	4 693
Payerne	X	635	112	20	767	X	102	983	5 560	6 645
Peseux*	X	306	34	7	347	X	X	375	1 515	X
Porrentruy*	X	670	100	18	788	X	54	1 350	4 764	6 168
Rorschach	X	682	97	14	793	X	X	1 297	4 151	X
St. Moritz	X	706	122	19	847	X	20	1 065	6 201	7 286
Stans	X	865	161	17	1 043	X	86	3 197	6 567	9 850
Steinhausen	X	844	161	19	1 024	X	51	1 906	6 565	8 522
Sursee	X	801	227	57	1 085	X	44	2 606	10 690	13 340
Urdorf	X	499	114	26	639	X	23	1 400	4 672	6 095
Visp	X	620	137	22	779	X	70	4 183	5 320	9 573
Zermatt	X	654	158	17	829	X	39	578	6 100	6 717
Zuchwil*	X	305	70	20	395	X	X	1 575	3 670	X
<b>Schweiz / Suisse</b>	<b>680 100</b>	<b>589 624</b>	<b>75 139</b>	<b>13 639</b>	<b>678 402</b>	<b>1 698</b>	<b>162 649</b>	<b>1 076 021</b>	<b>3 881 665</b>	<b>5 120 335</b>

Quelle: BFS – Statistik der Unternehmensstruktur (STATENT)

© BFS / OFS 2019

Source: OFS – Statistique structurelle des entreprises (STATENT)

Raumbezug: Gemeinden / 01.04.2018

Référence spatiale: communes / 01.04.2018

<sup>1</sup> provisorische Ergebnisse / résultats provisoires<sup>2</sup> Anhand der Grössenklassen können die Unternehmen nach Bedeutung eingeteilt werden. Für die Einteilung wird entweder die Anzahl Beschäftigte oder die Anzahl Vollzeitäquivalente (VZÄ) herangezogen. Bis 2016 wurden die Unternehmen anhand der Anzahl VZÄ eingeteilt. Um insbesondere im Bereich KMU die internationalen Standards einzuhalten, liegt der Fokus seit 2017 (Veröffentlichung der Daten der STATENT 2015) auf den Grössenklassen nach Beschäftigungszahl.<sup>2</sup> Les classes de taille permettent de classer les entreprises par ordre d'importance. Deux options de base sont possibles : emplois ou équivalents plein temps (EPT). Jusqu'en 2016 les entreprises étaient classées en fonction de leur nombre d'EPT. Afin de respecter les standards internationaux, notamment dans le domaine des PME, l'accent est mis, depuis 2017 (publication des données STATENT 2015), sur les classes de taille en emplois.

\* keine statistische Stadt gemäss BFS-Definition / ne répond pas à la définition de ville statistique de l'OFS

Zeichenerklärung siehe Seite 192 / légende des signes voir page 192

**Arbeitslose, nach Geschlecht und Sektor im Jahresdurchschnitt, 2017**  
**Personnes au chômage, selon le sexe et les secteurs, moyenne annuelle, en 2017**

T 3.2

Städte mit ... Einwohnern Villes de ... habitants	Arbeitslose / Personnes au chômage								Arbeitslosenquote <sup>1</sup> Taux de chômage <sup>1</sup>	
	Total En tout	Davon Frauen / Dont femmes	Darunter 2. Sektor / Dont secteur secondaire	Darunter 3. Sektor / Dont secteur tertiaire	Davon Ganzzzeitarbeits- lose / Dont personnes au chômage complet		Davon Teilzeitarbeits- lose / Dont personnes au chômage partiel		%	Variationsko- effizient <sup>2</sup> / Coefficient de variation <sup>2</sup>
					Total En tout	Davon Frauen / Dont femmes	Total En tout	Davon Frauen / Dont femmes		
<b>100 000 und mehr / 100 000 et plus</b>										
Basel	3 507	1 457	719	2 342	3 131	1 157	376	300	4,1	B
Bern	2 574	1 159	469	2 054	1 950	711	624	448	3,5	B
Genève	5 709	2 665	544	4 499	5 269	2 316	441	349	6,7	B
Lausanne	4 589	1 996	696	3 594	4 052	1 560	536	437	6,8	B
Winterthur	2 070	874	520	1 459	1 789	649	281	225	3,5	B
Zürich	9 079	4 162	1 152	7 541	7 763	3 158	1 316	1 004	4,0	A
<b>50 000–99 999</b>										
Biel-Bienne	1 397	596	502	860	1 122	391	275	205	5,5	C
Lugano	1 025	436	135	790	913	347	112	89	3,6	C
Luzern	1 186	484	263	870	1 044	381	142	103	2,6	C
St. Gallen	1 285	579	377	835	1 195	505	89	75	3,2	C
<b>20 000–49 999</b>										
Aarau	346	147	78	260	303	112	43	35	2,9	D
Allschwil	319	140	58	256	258	91	60	49	3,1	D
Baar	324	134	80	233	307	119	17	14	2,5	C
Bellinzona	775	341	191	509	662	254	113	86	9,7	C
Bulle	449	202	163	277	374	137	75	65	4,0	D
Carouge (GE)	747	335	100	566	678	278	69	57	7,6	C
Chur	339	134	104	220	296	99	43	36	1,7	C
Dietikon	831	357	222	602	758	298	73	59	6,0	D
Dübendorf	618	257	144	433	609	248	9	9	4,1	D
Emmen	556	219	185	350	472	153	85	66	3,5	C
Frauenfeld	356	159	119	220	301	114	55	46	2,6	C
Fribourg	832	343	225	509	708	243	124	100	4,6	C
Horgen	412	183	72	330	357	138	55	45	3,6	D
Köniz	656	300	131	506	486	170	171	129	3,0	C
Kreuzlingen	365	157	126	225	323	122	42	35	3,2	C
Kriens	339	153	88	246	274	102	65	51	2,3	C
La Chaux-de-Fonds	1 265	550	559	604	1 143	455	122	95	7,3	C
Lancy	757	367	112	550	684	306	74	61	5,5	C
Meyrin	631	293	93	461	586	255	46	38	7,3	D
Montreux	715	296	121	546	643	238	72	58	6,7	C
Neuchâtel	1 163	535	283	795	1 026	425	138	110	7,2	C
Nyon	500	246	64	420	445	199	55	47	5,0	C
Rapperswil-Jona	351	156	94	253	305	117	45	39	2,5	D
Renens (VD)	662	281	177	462	613	240	49	41	7,0	C
Riehen	210	96	39	145	184	71	26	24	2,2	C
Schaffhausen	710	309	211	455	636	246	74	63	3,9	C
Sion	911	377	224	632	840	316	71	60	5,6	C
Thun	628	281	180	441	459	153	168	128	2,8	C
Uster	716	327	134	522	584	216	131	112	3,8	C
Vernier	1 014	460	162	719	931	394	83	66	7,5	C
Wädenswil	394	172	90	288	332	126	61	46	3,2	D
Wettingen	390	167	97	275	361	143	29	24	3,5	D
Wetzikon (ZH)	570	274	148	404	500	212	70	62	4,4	D
Wil (SG)	338	150	118	206	324	137	14	13	2,7	D
Yverdon-les-Bains	829	358	213	578	710	259	119	99	6,0	C
Zug	463	201	83	364	442	184	22	17	2,9	C

Städte mit ... Einwohnern Villes de ... habitants	Arbeitslose / Personnes au chômage								Arbeitslosenquote <sup>1</sup> Taux de chômage <sup>1</sup>	
	Total En tout	Davon Frauen / Dont femmes	Darunter 2. Sektor / Dont secteur secondaire	Darunter 3. Sektor / Dont secteur tertiaire	Davon Ganzzeitarbeits- lose / Dont personnes au chômage complet		Davon Teilzeitarbeits- lose / Dont personnes au chômage partiel		%	Variationsko- effizient <sup>2</sup> / Coefficient de variation <sup>2</sup>
					Total En tout	Davon Frauen / Dont femmes	Total En tout	Davon Frauen / Dont femmes		
<b>15 000–19 999</b>										
Adliswil	378	176	66	290	307	112	71	64	3,9	D
Baden	347	145	88	246	322	124	25	21	3,0	D
Binningen	190	86	36	148	151	53	39	34	2,4	D
Bülach	366	164	86	267	321	129	45	35	3,3	D
Burgdorf	309	139	100	195	303	133	6	5	3,8	D
Cham	233	101	69	157	226	94	7	7	2,7	C
Einsiedeln	126	52	40	84	105	38	21	15	1,7	D
Freienbach	199	84	36	163	163	51	37	34	2,2	D
Glarus Nord	224	95	100	123	215	88	10	7	2,2	D
Gossau (SG)	231	97	76	138	219	86	12	11	2,1	D
Grenchen	409	174	191	201	336	122	72	52	5,1	D
Herisau	216	88	73	141	184	59	32	29	2,6	D
Illnau-Effretikon	301	124	69	214	271	97	30	26	3,3	D
Kloten	521	229	105	385	519	228	X	X	5,1	D
Langenthal	270	125	76	184	266	122	X	X	3,3	D
Locarno	337	155	44	267	307	129	30	25	4,8	D
Martigny	443	169	155	241	407	135	37	34	5,2	D
Monthey	434	167	122	249	385	124	49	43	4,9	D
Morges	387	164	70	301	348	132	39	32	4,8	D
Muttenz	262	108	68	193	200	57	62	51	2,9	D
Olten	333	153	83	235	257	92	77	61	3,6	D
Onex	500	229	83	355	451	185	49	44	6,4	D
Opfikon	652	276	120	498	648	275	X	X	5,8	D
Ostermundigen	382	144	77	291	294	72	88	72	4,6	D
Pratteln	410	172	114	294	354	125	57	48	5,3	D
Pully	325	152	45	267	278	113	47	40	3,8	C
Regensdorf	441	187	100	303	380	131	61	56	4,6	D
Reinach (BL)	262	108	93	167	207	59	54	49	3,0	D
Schlieren	530	227	131	394	479	189	51	38	5,5	D
Schwyz	96	39	35	59	73	20	23	19	1,1	D
Sierre	384	160	108	224	336	121	48	39	4,9	D
Solothurn	255	115	65	177	183	61	72	54	2,6	D
Steffisburg	189	90	59	129	139	51	49	38	2,1	D
Thalwil	333	151	46	274	274	105	59	46	3,4	D
Vevey	578	236	124	420	513	185	64	52	6,2	C
Volketswil	383	159	115	248	376	153	7	6	3,7	D
Wallisellen	407	182	82	317	402	179	5	X	5,2	D
Wohlen (AG)	388	166	140	242	342	126	46	40	4,8	D
<b>10 000–14 999</b>										
Aesch (BL)	179	86	54	124	147	58	32	28	3,8	D
Affoltern am Albis	279	114	90	176	240	82	39	32	4,5	D
Aigle	280	113	83	185	245	80	35	33	6,4	D
Altstätten	148	63	71	73	132	49	16	13	2,4	D
Amriswil	209	100	102	103	174	70	34	30	3,0	D
Arbon	241	98	104	134	202	63	39	35	3,4	D
Arth	138	64	47	89	109	41	30	22	2,2	D
Bassersdorf	245	114	58	179	240	113	5	X	3,7	D
Belp	150	65	33	114	113	35	37	30	2,1	D



## T 3.2

Städte mit ... Einwohnern Villes de ... habitants	Arbeitslose / Personnes au chômage								Arbeitslosenquote <sup>1</sup> Taux de chômage <sup>1</sup>	
	Total En tout	Davon Frauen / Dont femmes	Darunter 2. Sektor / Dont secteur secondaire	Darunter 3. Sektor / Dont secteur tertiaire	Davon Ganzzearbeits- lose / Dont personnes au chômage complet		Davon Teilzeitarbeits- lose / Dont personnes au chômage partiel		%	Variationsko- effizient <sup>2</sup> / Coefficient de variation <sup>2</sup>
					Total En tout	Davon Frauen / Dont femmes	Total En tout	Davon Frauen / Dont femmes		
Birsfelden	238	93	68	169	202	65	36	28	4,8	D
Brig-Glis	88	28	28	47	86	27	X	X	1,4	D
Brugg	214	87	58	143	181	65	33	23	3,6	D
Buchs (SG)	186	90	76	102	171	75	15	14	2,7	D
Chêne-Bougeries	222	105	21	179	200	84	22	20	4,9	D
Davos	55	23	6	49	50	20	5	X	0,9	D
Delémont	407	177	148	241	370	146	37	30	7,3	D
Ebikon	176	83	50	122	140	53	36	30	2,4	D
Ecublens (VD)	273	121	63	205	256	107	17	14	4,9	D
Flawil	151	74	63	82	148	71	X	X	2,9	D
Gland	304	146	36	255	266	112	38	34	4,6	D
Glarus	162	60	82	78	156	55	6	5	2,4	D
Hinwil	179	89	48	124	156	68	23	21	3,1	D
Horw	121	55	32	86	94	31	28	24	1,8	D
Ittigen	168	73	32	131	116	34	53	39	2,8	D
Küsnacht (ZH)	183	88	19	159	143	62	40	26	2,6	D
La Tour-de-Peilz	234	114	31	188	197	85	37	29	4,7	D
Le Grand-Saconnex	259	122	24	199	234	99	26	23	5,9	D
Le Locle	354	154	161	171	315	122	39	32	7,8	D
Lenzburg	191	89	47	136	160	63	31	26	3,7	D
Liestal	259	108	74	183	221	78	38	31	3,7	D
Lyss	232	102	81	144	178	57	54	45	2,9	D
Männedorf	139	68	30	104	98	35	41	33	2,6	D
Meilen	209	99	31	172	162	62	47	37	3,0	D
Mendrisio	184	84	37	134	147	56	37	28	2,7	D
Möhlín	176	84	44	127	149	61	27	23	3,2	D
Münchenbuchsee	115	41	31	80	89	21	27	20	2,3	D
Münchenstein	198	93	67	129	156	58	42	35	3,2	D
Münsingen	129	55	30	95	89	26	40	30	2,2	D
Muri bei Bern	155	76	21	126	103	36	52	40	2,6	D
Neuhausen am Rheinfall	253	99	90	152	233	82	21	17	5,4	D
Oberwil (BL)	126	58	24	101	104	38	23	19	2,3	D
Oftringen	303	139	101	196	252	98	50	41	4,1	D
Pfäffikon	164	70	40	114	143	52	21	18	2,9	D
Plan-les-Ouates	205	100	30	152	177	77	28	24	4,4	D
Prilly	328	142	60	261	298	120	30	23	5,8	D
Rheinfelden	252	110	72	168	221	84	31	27	3,7	D
Richterswil	212	88	50	159	177	61	35	27	3,1	D
Risch	130	58	37	90	122	53	8	5	2,2	D
Romanshorn	173	80	73	95	144	57	28	23	3,3	D
Rüti (ZH)	264	111	84	173	232	88	32	23	4,2	D
Sarnen	55	20	20	35	44	11	12	9	1,0	D
Spiez	138	63	25	111	103	39	35	24	2,1	D
Spreitenbach	354	149	89	257	332	132	22	18	6,2	D
Stäfa	198	93	39	151	149	58	50	35	2,7	D
Suhr	188	87	47	134	161	63	28	24	3,6	D
Thönex	321	145	37	243	295	123	26	22	5,4	D
Uzwil	197	93	93	96	187	86	10	7	3,1	D
Versoix	282	132	28	225	244	101	38	31	5,8	D
Veyrier*	174	80	20	136	156	64	18	16	3,5	D
Villars-sur-Glâne	248	112	62	175	205	74	42	38	4,1	D

Städte mit ... Einwohnern Villes de ... habitants	Arbeitslose / Personnes au chômage								Arbeitslosenquote <sup>1</sup> Taux de chômage <sup>1</sup>	
	Total En tout	Davon Frauen / Dont femmes	Darunter 2. Sektor / Dont secteur secondaire	Darunter 3. Sektor / Dont secteur tertiaire	Davon Ganztzeitarbeits- lose / Dont personnes au chômage complet		Davon Teilzeitarbeits- lose / Dont personnes au chômage partiel		%	Variationsko- effizient <sup>2</sup> / Coefficient de variation <sup>2</sup>
					Total En tout	Davon Frauen / Dont femmes	Total En tout	Davon Frauen / Dont femmes		
Weinfelden	143	69	56	79	129	56	15	13	2,3	D
Worb*	153	62	36	112	112	30	42	32	2,4	D
Zofingen	164	80	47	113	136	55	28	25	2,7	D
Zollikofen	160	71	36	116	119	40	41	31	3,1	D
Zollikon	174	80	12	157	148	62	26	18	2,8	D
<b>Weniger als 10 000 / Moins de 10 000</b>										
Altdorf (UR)	45	20	16	28	43	18	X	X	0,9	D
Appenzell*	46	19	23	23	39	12	7	7	1,4	D
Arllesheim	103	47	36	67	81	29	22	18	2,3	D
Arosa*	55	25	7	47	53	23	X	X	3,1	E
Bussigny	186	81	43	139	172	69	14	12	4,3	D
Chiasso	185	82	32	138	162	65	22	17	5,7	D
Crissier	214	89	51	157	197	76	17	13	5,9	D
Interlaken	70	31	9	61	66	27	X	X	2,5	E
La Neuveville*	59	30	22	34	44	18	14	12	2,9	E
Moutier*	151	67	79	70	132	49	19	18	4,4	D
Murten*	103	52	31	69	82	34	21	18	2,5	D
Payerne	266	114	96	162	237	90	30	25	6,6	D
Peseux*	238	106	64	158	202	77	37	30	8,2	D
Porrentruy*	180	74	60	99	168	64	12	9	6,2	E
Rorschach	255	111	112	131	241	99	14	13	6,3	E
St. Moritz	69	36	6	62	68	36	X	X	2,4	E
Stans	51	26	12	37	41	17	10	9	1,0	D
Steinhausen	129	63	28	96	123	57	6	6	2,4	D
Sursee	97	40	31	62	82	29	15	11	1,8	D
Urdorf	175	81	46	127	153	65	21	17	3,3	D
Visp	78	18	29	37	77	17	X	X	2,1	E
Zermatt	46	17	9	36	46	17	X	X	1,4	E
Zuchwil*	231	95	79	140	173	56	58	39	5,1	D
<b>Schweiz / Suisse</b>	<b>143 142</b>	<b>63 077</b>	<b>35 585</b>	<b>99 808</b>	<b>123 840</b>	<b>47 371</b>	<b>19 302</b>	<b>15 707</b>	<b>3,3</b>	<b>A</b>

Quelle: Staatssekretariat für Wirtschaft – Arbeitslosenstatistik

© BFS / OFS 2019

Source: Secrétariat d'Etat à l'économie – Statistique du chômage

Raumbezug: Gemeinden / 01.04.2018

Référence spatiale: communes / 01.04.2018

<sup>1</sup> Anteil der Arbeitslosen total an der Zahl der Erwerbspersonen, Strukturerhebung 2014-16. Die Erwerbslosenzahlen werden neu jährlich mit der Strukturerhebung erhoben. Diese Zahlen basieren auf einer Stichprobenerhebung (rund 330 000 Personen) und sind somit Schätzwerte.

<sup>1</sup> Proportion des chômeurs par rapport au nombre d'actifs, relevé structurel 2014-16. Les chiffres du chômage sont désormais établis chaque année avec le relevé structurel. Ces chiffres se basent sur des enquêtes par échantillonnage (environ 330 000 personnes) et sont donc des estimations.

<sup>2</sup> Die Variationskoeffizienten beschreiben die mögliche Abweichung der Schätzwerte der Anzahl Erwerbspersonen vom wahren Wert. Kategorien: A= 0,0 bis 1,0 %, B= 1,1 bis 2,0 %, C= 2,1 bis 5,0 %, D= 5,1 bis 10,0 %, E= 10,1 bis 16,0 %

<sup>2</sup> Les coefficients de variation décrivent les possibles variations entre les valeurs estimées du nombre d'actifs et le nombre réel. Catégories: A= de 0,0 à 1,0 %, B= de 1,1 à 2,0 %, C= de 2,1 à 5,0 %, D= de 5,1 à 10,0 %, E= de 10,1 à 16,0 %.

\* keine statistische Stadt gemäss BFS-Definition / ne répond pas à la définition de ville statistique de l'OFS

Zeichenerklärung siehe Seite 192 / légende des signes voir page 192

# Energie

## Energie

### Wasserverbrauch

Ein wichtiges Ziel der nachhaltigen Entwicklung ist der sparsame Umgang mit den natürlichen Ressourcen, zu denen auch sauberes Wasser zählt. Gewinnung, Aufbereitung, Verteilung und Reinigung von Wasser sind mit hohem Aufwand und Energieeinsatz verbunden. Ein sparsamer Umgang mit Wasser schont deshalb nicht nur die Wasserressourcen, sondern senkt auch den Energieverbrauch.

Die Grafik G 4.1 illustriert die durchschnittliche Gesamtwasserabgabe pro Einwohner/in und Tag der Versorgungsgebiete nach Gemeindegrössenklassen. Darin enthalten sind Abgaben an Haushalte, Kleingewerbe und Industrie.

Die grösste Wasserabgabe pro Kopf weist die Gemeinde Zermatt (803 Liter pro Einwohner/in und Tag) auf, gefolgt von Arosa (633 Liter) und Lugano (630 Liter). Am anderen Ende der Tabelle rangieren Stäfa und Horgen (je 192 Liter), Steffisburg (191 Liter) sowie Worb (163 Liter).

Der Trinkwasserverbrauch bei Haushalten und beim Kleingewerbe war in den letzten zwanzig Jahren relativ stabil. Dies stimmt nicht mit dem abnehmenden Trend des totalen Trinkwasserverbrauchs überein (nicht in der Grafik ersichtlich), welcher vor allem auf die Anstrengungen in Industrie und Gewerbe zurückzuführen ist. Andererseits führt auch die gewachsene Sensibilisierung der Bevölkerung zu einer Reduktion. Diese wird allerdings durch die steigende Zahl der Kleinhaushalte wettgemacht, die einen höheren durchschnittlichen Wasserverbrauch haben.

### Versorgung mit Erdgas

Weil Verbrauchsdaten für Elektrizität nicht für die einzelnen Städte verfügbar sind, beschränken sich die Angaben zum Energieverbrauch auf den Gasabsatz. Der Erdgasanteil am Endenergieverbrauch in der Schweiz betrug 2017 14,0%. Weil Bau und Unterhalt eines Gasnetzes kostspielig sind, ist die Gasversorgung vor allem in den dicht besiedelten Gebieten der Schweiz verbreitet. Insgesamt sind knapp zwei Fünftel der Städte und Gemeinden an die Gasversorgung angeschlossen. In diesen leben aber gut zwei Drittel der Schweizer Bevölkerung. Dies zeigt sich auch in diesem Jahrbuch: Lediglich 19 Städte sind nicht erdgasversorgt oder es fehlen für diese die Absatzzahlen. Weil die Gasnetze oft über die Gemeinde- und Stadtgrenzen hinausgehen, sind Angaben zu Gemeinden, die an das Netz der Nachbarstadt oder -gemeinde angeschlossen sind, im Wert letzterer inbegriffen.

### Consommation d'eau

Un objectif important du développement durable consiste en une gestion économe des ressources naturelles, dont l'eau propre fait partie. L'acquisition de l'eau, son traitement, sa distribution et son épuration coûtent beaucoup d'argent et d'énergie. Une gestion économe de l'eau ne préserve donc pas seulement les ressources en eau, mais réduit également la consommation d'énergie.

Le graphique G 4.1 illustre la distribution d'eau moyenne par habitant et par jour dans les régions d'approvisionnement, selon la catégorie de taille des communes. Cela comprend la distribution d'eau aux ménages, à l'artisanat et à l'industrie.

C'est la ville de Zermatt qui affiche la plus grande consommation d'eau par personne (803 litres par habitant et par jour), suivie d'Arosa (633 litres) et Lugano (630 litres). À l'autre extrémité de ce classement, on trouve Stäfa et Horgen (chacun 192 litres), Steffisburg (191 litres) ainsi que Worb (163 litres).

La consommation d'eau potable des ménages et de l'artisanat est restée relativement stable au cours des vingt dernières années. Cela ne correspond pas à la tendance à la baisse de la consommation globale d'eau potable (non représentée dans le graphique), qui est en premier lieu à mettre sur le compte des efforts mis en œuvre par l'industrie et l'artisanat. D'autre part, la sensibilisation de la population se traduit elle aussi par une réduction de la consommation. Celle-ci est toutefois annulée par le nombre croissant des petits ménages, dont la consommation d'eau est en moyenne plus élevée.

### Approvisionnement en gaz naturel

Les données sur la consommation d'électricité n'étant pas disponibles pour les villes, les informations disponibles se limitent aux informations sur la consommation d'énergie provenant de la vente de gaz. En 2017, le gaz naturel représentait une part de 14,0% de la consommation finale d'énergie. La construction et l'entretien du réseau gazier étant coûteux, l'approvisionnement en gaz concerne surtout les régions très denses de la Suisse. Au total, près de deux cinquièmes des villes et des communes sont raccordées au réseau de distribution de gaz. Ces communes représentent toutefois plus des deux tiers de la population suisse. Cela ressort également du présent annuaire: seules 19 villes n'ont pas accès au gaz naturel ou les chiffres des ventes sont manquants pour ces localités. Sachant que les réseaux de gaz

Der Gasabsatz der im statistischen Jahrbuch verzeichneten Städte und Gemeinden belief sich 2017 auf insgesamt 32 493 GWh. Den grössten Gasabsatz verzeichnete mit 4 259 GWh der Energieversorger der Stadt Zürich, gefolgt von Basel (3 651 GWh), Genf (3 162 GWh), Lausanne (1 693 GWh) und Luzern (1 470 GWh).

Die detaillierten Daten zur Wasser- und Energiestatistik stehen Ihnen online zur Verfügung.

dépassent souvent les frontières communales, les informations des communes raccordées au réseau de la commune ou de la ville voisine sont comprises dans les données de cette dernière.

La vente de gaz dans les villes et communes recensées dans l'annuaire statistique s'est élevée en 2017 au total à 32 493 GWh. En matière de vente de gaz, le fournisseur d'énergie de la ville de Zurich arrive en tête avec 4 259 GWh, suivi de ceux de Bâle (3 651 GWh), Genève (3 162 GWh), Lausanne (1 693 GWh) et Lucerne (1 470 GWh).

Les données détaillées sur la statistique de l'eau et de l'énergie sont disponibles en ligne.

### Wasserabgabe je Einwohner/in und Tag des Versorgungsgebietes (in Liter), nach Gemeindegrössenklasse, 2017 Eau livrée par habitant et par jour de la région desservie (en litres), selon la taille de la commune, en 2017 **G4.1**

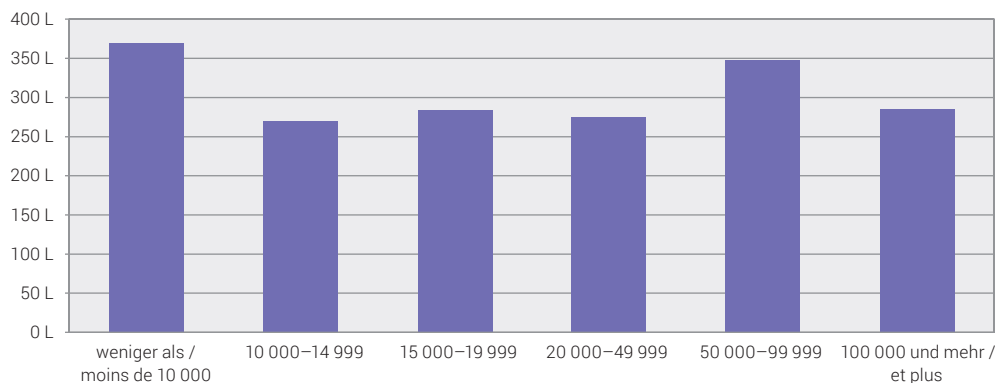

Quellen: Schweizerischer Verein des Gas- und Wasserfaches, Verband der Schweizerischen Gasindustrie  
Sources: Société suisse de l'industrie du gaz et des eaux, Association suisse de l'industrie gazière

© BFS 2019  
© OFS 2019

# Bau- und Wohnungswesen

## Construction et logement

### Wohnfläche und Belegungsdichte

Die Wohnfläche beträgt im schweizerischen Durchschnitt 46 Quadratmeter pro Person. Auf überdurchschnittlich viel Wohnfläche (50 Quadratmeter und mehr pro Person) lebt man vorwiegend in wohlhabenden und zentrumsnahen Gemeinden wie beispielsweise Meilen, Muri b. Bern, Zollikon oder Küsnacht (ZH). Am wenigsten Wohnfläche, nämlich 31 Quadratmeter pro Person, wird in Meyrin und Vernier beansprucht.

In den Grossstädten wird im Durchschnitt deutlich weniger Wohnfläche beansprucht (39 Quadratmeter pro Person) als in den übrigen Gemeindegrössenklassen. Dort liegen die Werte rund um den Schweizer Durchschnitt von 46 Quadratmeter pro Person.

Schweizweit beläuft sich die Belegungsdichte auf 2,2 Personen pro Wohnung. Auffallend ist, dass viele der Gemeinden, die einen Wert über dem schweizerischen Durchschnitt aufweisen, Agglomerationsgemeinden der Stadt Genf sind. So leben überdurchschnittlich viele Personen pro Wohnung in Thônex, Lancy, Meyrin, Vernier, Versoix, Chêne-Bougeries oder Le Grand-Saconnex. Am meisten Personen pro Wohnung leben in Veyrier und in Plan-les-Ouates (jeweils 2,9 Personen pro Wohnung), ebenfalls Genfer Agglomerationsgemeinden.

### Leerwohnungsbestand

Der Leerwohnungsbestand hat sich gesamtschweizerisch von 1,5% auf 1,6% erhöht. In den Städten am wenigsten freie Wohnungen finden sich in Crissier, Morges und Risch: Hier stehen 0,1% aller Wohnungen leer. Am meisten Wohnungen stehen hingegen in Moutier (9,8%), Zuchwil (8,4%) und Oftringen (6,4%) leer.

Wenig überraschend ist die tiefste Leerwohnungsziffer mit durchschnittlich 0,5% in Grossstädten zu finden. Am höchsten ist sie in Gemeinden mit einer Einwohnerzahl unter 10 000 (2,4%). Städte mit 10 000 bis 14 999 Einwohner/innen weisen eine Leerwohnungsziffer von 1,8% auf, während dieser Anteil bei Städten mit 15 000 bis 19 999 Einwohner/innen bei 1,4% liegt. Wohnungen in Städten mit einer Einwohnerzahl von 20 000 bis 49 999 stehen zu 1,3% leer. Städte mit 50 000 bis 99 999 Einwohner/innen weisen einen Leerwohnungsanteil von durchschnittlich 1,9% auf.

### Surface habitable et densité d'occupation par logement

La surface habitable par personne s'élève en moyenne en Suisse à 46 mètres carrés. Elle est surtout supérieure à ce chiffre (50 mètres carrés et plus par personne) dans les communes riches proches des centres comme Meilen, Muri b. Bern, Zollikon ou Küsnacht (ZH). La plus petite surface habitable, de 31 mètres carrés par personne, est mesurée à Meyrin et Vernier.

Les habitants des grandes villes jouissent d'une surface habitable nettement moindre (39 mètres carrés par personne) que ceux des communes des autres catégories de taille. Dans ces dernières, ce chiffre tourne autour de la moyenne suisse de 46 mètres carrés par personne.

En Suisse, le nombre moyen d'habitants par logement est de 2,2. Il est frappant de constater que de nombreuses communes dépassant cette moyenne suisse se situent dans l'agglomération genevoise. On a ainsi un nombre de personnes par logement supérieur à la moyenne à Thônex, Lancy, Meyrin, Vernier, Versoix, Chêne-Bougeries ou encore au Grand-Saconnex. Veyrier et Plan-les-Ouates (2,9 personnes par logement), elles-mêmes des communes de l'agglomération genevoise, arrivent en tête.

### Logements vacants

À l'échelon national, le taux de logements vacants a augmenté pour passer de 1,5% à 1,6%. Dans les villes, c'est à Crissier, Morges et Risch que l'on trouve le moins de logements disponibles: ici, seulement un logement sur mille est vacant. La plupart des logements sont vacants à Moutier (9,8%), Zuchwil (8,4%) et Oftringen (6,4%).

Sans surprise, le taux moyen de logements vacants est le plus faible dans les grandes villes (0,5%). C'est dans les communes de moins de 10 000 habitants qu'il est le plus élevé (2,4%). Les villes de 10 000 à 14 999 habitants présentent un taux de logements vacants de 1,8%, alors que cette part est de 1,4% dans les villes de 15 000 à 19 999 habitants. Dans les villes ayant une population de 20 000 à 49 999 habitants, 1,3% des logements sont vacants. Les villes de 50 000 à 99 999 habitants présentent un taux moyen de logements vacants de 1,9%.



## Bauperiode der Wohngebäude

In Basel, Rorschach und Bern sind 60,4% oder mehr der Wohngebäude vor 1946 erbaut worden. Im Gegensatz dazu sind in den Agglomerationsgemeinden Steinhausen, Reinach (BL), Ittigen, Kloten, Ebikon, Spreitenbach, Villars-sur-Glâne und Regensdorf weniger als 10,0% der Wohngebäude von vor 1946.

Die detaillierten Daten zur Statistik von Bau- und Wohnungswesen stehen Ihnen online zur Verfügung.

## Périodes de construction des bâtiments d'habitation

À Bâle, Rorschach et Berne, plus de 60,4% des immeubles d'habitation ont été construits avant 1946. À l'inverse, dans les communes d'agglomération de Steinhausen, Reinach (BL), Kloten, Ebikon, Spreitenbach, Villars-sur-Glâne et Regensdorf, ce chiffre est inférieur à 10,0%.

Les données détaillées sur la statistique de la construction et du logement sont disponibles en ligne.

## Entwicklung des Leerwohnungsbestandes, nach Gemeindegrössenklasse, 2009–2018 Évolution de l'état de logements vacants, selon la taille de la commune, de 2009 à 2018

G 5.1

Leerwohnungsziffer / Taux de logements vacants

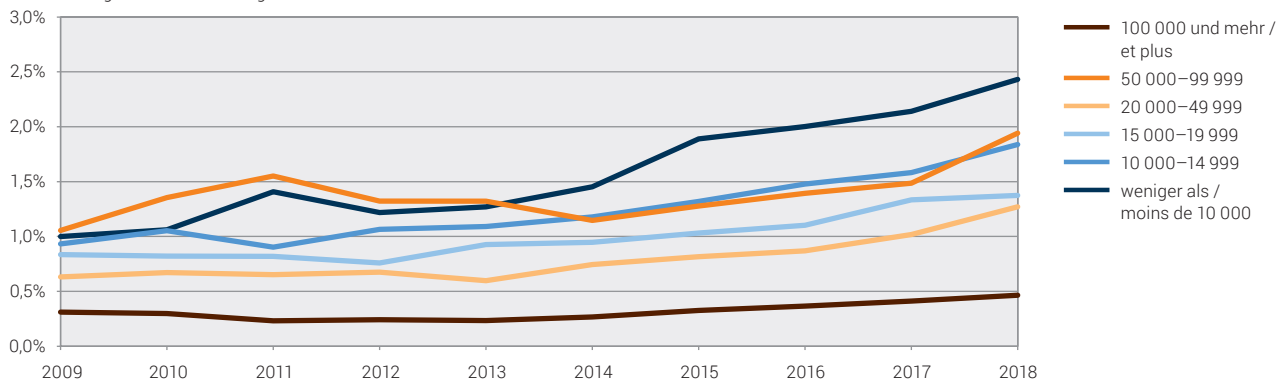

Quelle: BFS – Leerwohnungszählung (LWZ)  
Source: OFS – Dénombrement des logements vacants (LWZ)

© BFS 2019  
© OFS 2019

**Jährlicher baulicher Zugang an Wohnungen, nach Typ der Arbeiten, 2016**  
**Augmentation annuelle de logements liée à la construction, par type de travaux, en 2016**

T 5.1

Städte mit ... Einwohnern Villes de ... habitants	Zugang durch ... Augmentations issues de ...		Abgang durch ... Diminutions issues de ...		Baulicher Zugang <sup>1</sup> / Augmentation liée à la construction <sup>1</sup>	Wohnungen am 31.12.2016 / Logements au 31.12.2016
	Neubau / Nouvelles con- structions	Umbau <sup>2</sup> Transformations <sup>2</sup>	Abbrüche <sup>2</sup> Démolitions <sup>2</sup>	Umbau <sup>2</sup> Transformations <sup>2</sup>		
<b>100 000 und mehr / 100 000 et plus</b>						
Basel	355	177	82	81	369	98 342
Bern	143	107	—	32	237	78 249
Genève	176	180	35	3	340	107 474
Lausanne	1 282	131	27	10	1 376	77 213
Winterthur	744	66	83	6	721	54 082
Zürich	2 997	769	951	458	2 357	220 940
<b>50 000–99 999</b>						
Biel-Bienne	110	15	83	1	41	30 401
Lugano	369	53	30	4	509	39 586
Luzern	143	55	219	17	8	45 884
St. Gallen	145	92	84	1	158	43 113
<b>20 000–49 999</b>						
Aarau	40	—	—	—	40	11 513
Allschwil	276	19	—	—	327	10 934
Baar	244	6	8	—	242	11 282
Bellinzona	226	29	18	2	272	24 169
Bulle	358	25	2	—	382	10 633
Carouge (GE)	238	3	2	2	237	10 760
Chur	218	6	9	3	212	19 323
Dietikon	41	2	—	—	43	12 603
Dübendorf	163	—	4	—	159	13 734
Emmen	440	3	1	—	442	14 556
Frauenfeld	62	11	19	3	51	12 305
Fribourg	41	31	11	8	57	21 726
Horgen	61	11	50	—	22	10 547
Köniz	283	76	10	7	342	21 352
Kreuzlingen	122	10	5	3	124	11 388
Kriens	77	7	3	—	81	13 352
La Chaux-de-Fonds	126	12	1	4	221	21 066
Lancy	146	—	6	—	145	13 778
Meyrin	364	1	5	—	360	9 489
Montreux	80	90	7	1	162	15 518
Neuchâtel	123	30	3	—	162	19 235
Nyon	98	2	3	29	68	11 061
Rapperswil-Jona	103	9	6	—	106	13 491
Renens (VD)	262	38	19	1	281	10 144
Riehen	57	15	6	8	58	10 148
Schaffhausen	158	26	3	1	180	19 199
Sion	610	20	6	1	632	18 239
Thun	131	17	7	3	139	23 453
Uster	151	14	18	3	144	16 299
Vernier	104	—	4	—	100	14 429
Wädenswil	34	6	3	—	37	10 562
Wettingen	71	15	2	—	84	10 247
Wetzikon (ZH)	131	16	16	3	128	11 569
Wil (SG)	162	7	7	—	162	11 572
Yverdon-les-Bains	271	8	7	16	256	15 062
Zug	316	4	50	1	269	15 174

Städte mit ... Einwohnern Villes de ... habitants	Zugang durch ... Augmentations issues de ...		Abgang durch ... Diminutions issues de ...		Baulicher Zugang <sup>1</sup> / Augmentation liée à la construction <sup>1</sup>	Wohnungen am 31.12.2016 / Logements au 31.12.2016
	Neubau / Nouvelles con- structions	Umbau <sup>2</sup> Transformations <sup>2</sup>	Abbrüche <sup>2</sup> Démolitions <sup>2</sup>	Umbau <sup>2</sup> Transformations <sup>2</sup>		
<b>15 000–19 999</b>						
Adliswil	39	8	8	2	37	9 221
Baden	184	11	17	–	178	10 321
Binningen	115	2	5	–	112	8 137
Bülach	158	2	–	–	160	9 233
Burgdorf	5	15	17	5	-2	8 690
Cham	117	1	11	–	107	7 184
Einsiedeln	198	36	17	23	198	7 641
Freienbach	84	10	9	1	84	7 693
Glarus Nord	199	–	10	–	189	9 178
Gossau (SG)	124	10	4	–	130	8 599
Grenchen	23	22	–	1	44	9 554
Herisau	83	14	12	2	83	8 454
Illnau-Effretikon	23	4	2	–	25	8 295
Kloten	252	–	35	–	217	9 651
Langenthal	82	3	2	–	83	8 032
Locarno	109	5	22	–	119	11 093
Martigny	269	34	–	2	303	9 186
Monthey	54	11	1	–	64	8 760
Morges	31	15	11	–	35	8 376
Muttenz	38	6	7	–	37	8 596
Olten	38	4	3	4	35	10 626
Onex	36	–	4	–	32	8 285
Opfikon	360	16	8	2	366	9 576
Ostermundigen	296	5	1	2	298	9 070
Pratteln	210	5	1	–	214	7 939
Pully	56	17	9	5	59	9 364
Regensdorf	89	3	5	–	88	8 347
Reinach (BL)	109	1	10	–	101	9 312
Schlieren	196	2	4	–	195	8 765
Schwyz	77	4	17	1	63	7 134
Sierre	232	18	3	2	249	9 050
Solothurn	26	12	–	–	38	9 683
Steffisburg	56	10	4	4	58	7 950
Thalwil	44	14	29	1	28	9 005
Vevey	70	4	1	–	73	10 535
Volketswil	18	6	9	–	15	8 067
Wallisellen	40	–	–	–	40	7 650
Wohlen (AG)	129	1	6	–	124	7 298
<b>10 000–14 999</b>						
Aesch (BL)	120	–	3	–	117	4 950
Affoltern am Albis	119	12	4	–	127	5 614
Aigle	21	9	3	1	26	4 892
Altstätten	81	11	4	1	87	5 956
Amriswil	77	6	2	–	81	6 339
Arbon	104	28	5	2	125	7 698
Arth	220	9	11	2	216	5 674
Bassersdorf	13	2	5	–	10	5 167
Belp	5	4	1	–	8	5 524
Birsfelden	11	–	13	–	1	5 671
Brig-Glis	91	–	2	–	89	6 794

## T 5.1

Städte mit ... Einwohnern Villes de ... habitants	Zugang durch ... Augmentations issues de ...		Abgang durch ... Diminutions issues de ...		Baulicher Zugang <sup>1</sup> / Augmentation liée à la construction <sup>1</sup>	Wohnungen am 31.12.2016 / Logements au 31.12.2016
	Neubau / Nouvelles con- structions	Umbau <sup>2</sup> Transformations <sup>2</sup>	Abbrüche <sup>2</sup> Démolitions <sup>2</sup>	Umbau <sup>2</sup> Transformations <sup>2</sup>		
Brugg	3	51	—	—	54	5 688
Buchs (SG)	86	1	18	—	69	6 149
Chêne-Bougeries	250	2	8	1	250	5 243
Davos	83	45	6	7	116	12 260
Delémont	69	27	—	3	102	6 558
Ebikon	87	—	—	—	87	6 164
Ecublens (VD)	35	3	—	—	38	5 576
Flawil	61	7	11	13	44	4 847
Gland	30	6	—	3	33	5 761
Glarus	26	27	2	3	49	6 416
Hinwil	121	9	2	1	127	5 076
Horw	67	43	3	42	65	6 718
Ittigen	—	—	—	—	—	5 869
Küsnacht (ZH)	113	8	4	—	117	7 308
La Tour-de-Peilz	90	47	—	3	134	6 137
Le Grand-Saconnex	36	—	3	—	33	4 922
Le Locle	21	16	—	14	23	5 910
Lenzburg	240	—	4	1	235	5 051
Liestal	72	1	1	—	72	6 919
Lyss	185	4	5	—	184	7 276
Männedorf	114	3	14	—	103	5 192
Meilen	53	3	3	—	53	6 752
Mendrisio	170	11	1	—	243	8 570
Möhlly	25	3	2	—	76	4 921
Münchenbuchsee	39	15	—	—	54	4 841
Münchenstein	149	1	—	—	150	5 903
Münsingen	180	6	2	—	184	5 997
Muri bei Bern	16	3	—	—	19	6 575
Neuhausen am Rheinflall	20	23	—	—	43	5 459
Oberwil (BL)	71	—	—	—	71	5 287
Oftringen	243	5	4	—	246	6 485
Pfäffikon	109	8	6	—	111	5 578
Plan-les-Ouates	77	72	4	—	145	3 933
Prilly	42	7	5	8	36	6 517
Rheinfelden	95	9	—	—	104	6 787
Richterswil	68	15	20	—	63	6 167
Risch	26	12	1	—	37	4 615
Romanshorn	126	7	—	12	121	5 772
Rüti (ZH)	29	3	13	—	19	5 729
Sarnen	35	8	8	—	35	5 141
Spiez	72	4	12	6	58	7 214
Spreitenbach	106	—	7	1	98	4 869
Stäfa	117	6	2	—	121	6 980
Suhr	61	3	2	1	61	4 538
Thônex	29	—	5	—	24	6 250
Uzwil	30	6	10	5	21	5 725
Versoix	43	—	3	—	40	5 306
Veyrier*	46	2	10	—	41	4 117
Villars-sur-Glâne	38	1	—	—	39	5 323
Weinfelden	38	2	10	—	30	5 589
Worb*	8	3	3	1	7	5 580
Zofingen	49	3	—	—	52	6 109
Zollikofen	46	2	6	—	42	5 098
Zollikon	31	12	3	—	40	6 656

Städte mit ... Einwohnern Villes de ... habitants	Zugang durch ... Augmentations issues de ...		Abgang durch ... Diminutions issues de ...		Baulicher Zugang <sup>1</sup> / Augmentation liée à la construction <sup>1</sup>	Wohnungen am 31.12.2016 / Logements au 31.12.2016
	Neubau / Nouvelles con- structions	Umbau <sup>2</sup> Transformations <sup>2</sup>	Abbrüche <sup>2</sup> Démolitions <sup>2</sup>	Umbau <sup>2</sup> Transformations <sup>2</sup>		
<b>Weniger als 10 000 / Moins de 10 000</b>						
Altdorf (UR)	23	3	4	2	20	4 543
Appenzell*	6	23	8	1	20	2 919
Arllesheim	6	–	1	–	5	4 601
Arosa*	54	–	3	–	51	5 769
Bussigny	11	8	–	–	19	3 781
Chiasso	3	23	1	–	62	5 289
Crissier	3	8	2	4	5	3 309
Interlaken	2	4	7	–	-1	3 340
La Neuveville*	14	13	–	–	27	1 942
Moutier*	28	9	–	–	37	4 121
Murten*	36	12	2	1	59	3 974
Payerne	25	14	5	2	32	4 585
Peseux*	7	24	–	–	31	2 985
Porrentruy*	20	2	–	–	23	3 947
Rorschach	53	12	–	–	65	5 378
St. Moritz	39	27	–	3	63	5 701
Stans	36	4	6	–	35	3 925
Steinhausen	66	6	–	–	72	4 285
Sursee	102	8	1	2	109	4 733
Urdorf	55	3	5	–	53	4 662
Visp	80	4	17	–	67	4 201
Zermatt	14	16	–	2	28	7 594
Zuchwil*	66	–	–	–	66	4 677
<b>Schweiz / Suisse</b>	<b>52 034</b>	<b>9 299</b>	<b>3 772</b>	<b>1 378</b>	<b>56 183</b>	<b>4 420 829</b>

Quellen: BFS – Bau- und Wohnbaustatistik (BAU), Gebäude- und Wohnungsstatistik (GWS)

© BFS / OFS 2019

Sources: OFS – Statistique de la construction et des logements (BAU), Statistique des bâtiments et des logements (StatBL)

Raumbezug: Gemeinden / 01.04.2018

Référence spatiale: communes / 01.04.2018

<sup>1</sup> Der bauliche Zugang an Wohnungen ist das Ergebnis des Zugangs durch baubewilligungspflichtige Neubauten oder Umbauten und des Abgangs durch baubewilligungspflichtige Abbrüche oder Umbauten. / L'augmentation de logements liée à la construction est le résultat de l'augmentation par de nouvelles constructions ou des transformations soumises à autorisation et de la diminution par des démolitions ou des transformations soumises à autorisation.

<sup>2</sup> Die Resultate für Umbauten und Abbrüche basieren auf den im eidg. Gebäude- und Wohnungsregister (GWR) gemeldeten Bauprojekten sowie den Daten der Gebäude- und Wohnungsstatistik (GWS). / Les résultats sur les transformations et les démolitions se basent sur les projets de construction annoncés dans le Registre fédéral des bâtiments et logements (RegBL) et sur les données de la Statistique des bâtiments et des logements (StatBL).

\* keine statistische Stadt gemäss BFS-Definition / ne répond pas à la définition de ville statistique de l'OFS

Zeichenerklärung siehe Seite 192 / légende des signes voir page 192



**Leerwohnungen, nach Zimmerzahl, am 1. Juni 2018**  
**Logements vacants, d'après le nombre de pièces, au 1<sup>er</sup> juin 2018**

T 5.2

Städte mit ... Einwohnern Villes de ... habitants	Leerwohnungen / Logements vacants									Leerwoh- nungsziffer (%) / Taux de logements vacants (%)
	Total En tout	Zimmerzahl / Nombre de pièces						Davon zu ver- mieten / Dont à louer	Davon zu ver- kaufen / Dont à vendre	
		1	2	3	4	5	6+			
<b>100 000 und mehr / 100 000 et plus</b>										
Basel	688	116	239	232	69	19	13	671	17	0,70
Bern	350	43	90	156	45	12	4	350	—	0,44
Genève	666	178	169	126	77	52	64	576	90	0,62
Lausanne	526	168	75	76	41	158	8	514	12	0,68
Winterthur	303	15	60	123	90	14	1	302	1	0,56
Zürich	447	32	95	173	107	22	18	427	20	0,20
<b>50 000–99 999</b>										
Biel-Bienne	747	49	150	395	129	21	3	744	3	2,43
Lugano	880	84	200	267	229	65	35	790	90	2,21
Luzern	468	42	79	161	120	43	23	438	30	1,02
St. Gallen	1 002	111	188	315	286	73	29	913	89	2,32
<b>20 000–49 999</b>										
Aarau	152	6	29	64	37	8	8	123	29	1,30
Allschwil	119	—	3	75	37	4	—	115	4	1,08
Baar	23	—	3	5	11	—	4	13	10	0,20
Bellinzona	485	30	83	172	157	34	9	443	42	1,97
Bulle	238	5	32	113	67	12	9	208	30	2,19
Carouge (GE)	41	9	11	10	6	1	4	37	4	0,37
Chur	204	20	16	65	90	13	—	194	10	1,05
Dietikon	142	7	21	59	47	7	1	139	3	1,13
Dübendorf	110	7	18	31	39	7	8	90	20	0,79
Emmen	275	—	38	121	102	13	1	229	46	1,87
Frauenfeld	157	16	20	47	45	17	12	141	16	1,24
Fribourg	308	71	59	101	61	13	3	302	6	1,42
Horgen	74	2	8	24	29	7	4	58	16	0,70
Köniz	100	1	18	52	27	2	—	99	1	0,47
Kreuzlingen	229	13	29	75	85	24	3	182	47	1,99
Kriens	480	39	91	160	133	37	20	391	89	3,57
La Chaux-de-Fonds	551	12	63	303	140	25	8	543	8	2,63
Lancy	43	6	8	12	6	5	6	36	7	0,31
Meyrin	44	2	14	13	8	4	3	43	1	0,45
Montreux	256	16	57	78	57	31	17	145	111	1,66
Neuchâtel	280	24	34	123	71	24	4	278	2	1,46
Nyon	56	3	3	12	31	6	1	46	10	0,49
Rapperswil-Jona	283	12	31	82	102	37	19	283	—	2,08
Renens (VD)	28	6	6	15	1	—	—	27	1	0,27
Riehen	86	1	11	34	28	7	5	75	11	0,83
Schaffhausen	408	21	64	147	136	32	8	384	24	2,11
Sion	270	33	42	109	70	15	1	258	12	1,43
Thun	49	11	7	12	17	2	—	47	2	0,21
Uster	305	32	64	85	94	25	5	253	52	1,86
Vernier	27	1	6	3	11	3	3	18	9	0,19
Wädenswil	65	3	7	28	21	5	1	60	5	0,61
Wettingen	34	3	7	16	7	1	—	34	—	0,33
Wetzikon (ZH)	262	6	51	67	96	33	9	241	21	2,25
Wil (SG)	346	11	32	130	112	45	16	298	48	2,93
Yverdon-les-Bains	102	12	22	40	21	4	3	94	8	0,67
Zug	38	6	5	10	9	4	4	33	5	0,25

Städte mit ... Einwohnern Villes de ... habitants	Leerwohnungen / Logements vacants									Leerwohnungs- ziffer (%) / Taux de logements vacants (%)
	Total En tout	Zimmerzahl / Nombre de pièces						Davon zu ver- mieten / Dont à louer	Davon zu ver- kaufen / Dont à vendre	
		1	2	3	4	5	6+			
<b>15 000–19 999</b>										
Adliswil	83	6	17	33	24	1	2	82	1	0,90
Baden	92	6	13	40	27	5	1	92	–	0,89
Binningen	53	–	5	27	16	5	–	51	2	0,65
Bülach	201	10	11	68	93	14	5	188	13	2,13
Burgdorf	133	12	18	48	40	6	9	120	13	1,53
Cham	16	1	4	4	4	3	–	15	1	0,22
Einsiedeln	136	3	7	47	55	14	10	119	17	1,76
Freienbach	78	–	6	27	31	10	4	65	13	1,00
Glarus Nord	129	16	20	32	45	13	3	118	11	1,38
Gossau (SG)	218	17	14	79	69	32	7	199	19	2,52
Grenchen	245	16	24	111	68	18	8	229	16	2,53
Herisau	210	11	28	61	73	22	15	178	32	2,47
Illnau-Effretikon	74	5	9	30	19	8	3	63	11	0,89
Kloten	85	2	6	31	38	6	2	63	22	0,87
Langenthal	365	16	40	130	107	24	48	365	–	4,51
Locarno	377	25	80	147	103	14	8	329	48	3,38
Martigny	261	30	46	86	75	17	7	99	162	2,77
Monthey	75	9	6	26	30	3	1	69	6	0,84
Morges	10	–	–	4	2	3	1	9	1	0,12
Muttenz	29	–	1	12	11	2	3	26	3	0,34
Olten	284	18	43	138	68	13	4	280	4	2,68
Onex	20	4	4	4	4	4	–	20	–	0,24
Opfikon	51	8	9	22	12	–	–	39	12	0,52
Ostermündigen	126	2	22	59	34	8	1	118	8	1,36
Pratteln	71	1	5	46	13	6	–	70	1	0,88
Pully	25	3	4	7	5	3	3	22	3	0,26
Regensdorf	57	3	7	23	17	4	3	53	4	0,68
Reinach (BL)	67	2	3	26	30	5	1	60	7	0,72
Schlieren	47	–	9	20	15	3	–	47	–	0,54
Schwyz	50	1	4	11	30	2	2	38	12	0,69
Sierre	315	22	58	114	95	13	13	200	115	3,50
Solothurn	83	4	15	38	18	8	–	81	2	0,85
Steffisburg	19	–	3	5	8	3	–	18	1	0,24
Thalwil	36	1	9	13	8	3	2	33	3	0,40
Vevey	94	11	23	38	11	2	9	87	7	0,88
Volketswil	75	5	1	19	34	11	5	53	22	0,92
Wallisellen	98	11	19	35	22	7	4	91	7	1,28
Wohlen (AG)	239	13	32	82	87	21	4	193	46	3,19
<b>10 000–14 999</b>										
Aesch (BL)	60	1	5	27	25	2	–	54	6	1,21
Affoltern am Albis	84	5	7	24	36	11	1	79	5	1,47
Aigle	100	9	30	33	21	6	1	94	6	1,97
Altstätten	152	12	26	55	58	1	–	152	–	2,51
Amriswil	236	12	25	70	99	20	10	193	43	3,65
Arbon	207	14	33	68	67	17	8	187	20	2,67
Arth	76	–	1	35	28	9	3	73	3	1,33
Bassersdorf	51	1	9	21	13	7	–	43	8	0,98
Belp	49	3	9	14	18	4	1	49	–	0,87
Birsfelden	40	–	4	23	12	–	1	39	1	0,70
Brig-Glis	81	5	9	16	36	12	3	52	29	1,19

## T 5.2

Städte mit ... Einwohnern Villes de ... habitants	Leerwohnungen / Logements vacants									Leerwohnungs- ziffer (%) / Taux de logements vacants (%)
	Total En tout	Zimmerzahl / Nombre de pièces						Davon zu ver- mieten / Dont à louer	Davon zu ver- kaufen / Dont à vendre	
		1	2	3	4	5	6+			
Brugg	100	9	10	29	37	9	6	89	11	1,74
Buchs (SG)	116	8	16	45	26	12	9	107	9	1,87
Chêne-Bougeries	37	3	3	8	—	7	16	17	20	0,70
Davos	132	31	32	31	21	12	5	54	78	1,08
Delémont	138	15	14	48	53	6	2	109	29	2,06
Ebikon	155	7	40	62	32	13	1	143	12	2,44
Ecublens (VD)	12	2	5	3	1	1	—	11	1	0,21
Flawil	183	8	27	53	52	32	11	178	5	3,76
Gland	60	10	10	15	16	9	—	58	2	1,03
Glarus	121	6	16	35	37	16	11	121	—	1,87
Hinwil	79	1	7	28	34	9	—	70	9	1,52
Horw	—	—	—	—	—	—	—	—	—	0,00
Ittigen	25	1	2	10	10	2	—	25	—	0,43
Küsnacht (ZH)	312	17	31	75	66	48	75	233	79	4,26
La Tour-de-Peilz	86	2	11	30	32	10	1	79	7	1,37
Le Grand-Saconnex	19	—	10	2	3	1	3	9	10	0,39
Le Locle	329	23	53	142	79	25	7	324	5	5,56
Lenzburg	141	10	22	53	42	10	4	104	37	2,56
Liestal	112	2	11	47	46	5	1	106	6	1,57
Lyss	358	33	39	145	101	29	11	358	—	4,79
Männedorf	72	4	9	17	27	8	7	53	19	1,38
Meilen	214	14	32	58	63	31	16	163	51	3,13
Mendrisio	273	22	33	103	89	14	12	238	35	3,17
Möhlly	68	1	6	23	28	5	5	58	10	1,38
Münchenbuchsee	57	1	6	23	19	7	1	46	11	1,15
Münchenstein	76	1	13	35	19	7	1	72	4	1,29
Münsingen	67	—	10	26	23	4	4	48	19	1,11
Muri bei Bern	101	3	10	39	24	15	10	77	24	1,53
Neuhausen am Rheinfall	82	2	9	41	27	2	1	82	—	1,51
Oberwil (BL)	77	—	6	26	37	8	—	73	4	1,45
Oftringen	423	16	62	161	134	27	23	382	41	6,43
Pfäffikon	256	9	47	77	84	26	13	208	48	4,54
Plan-les-Ouates	9	—	—	2	2	2	3	6	3	0,23
Prilly	13	3	3	5	2	—	—	11	2	0,20
Rheinfelden	207	11	33	69	73	15	6	193	14	3,04
Richterswil	42	3	1	11	16	7	4	42	—	0,68
Risch	6	—	—	3	3	—	—	6	—	0,13
Romanshorn	233	5	31	80	90	18	9	233	—	3,97
Rüti (ZH)	78	5	9	30	27	5	2	71	7	1,36
Sarnen	14	1	1	1	3	6	2	14	—	0,27
Spiez	45	4	5	11	16	5	4	19	26	0,62
Spreitenbach	34	4	3	12	8	6	1	33	1	0,67
Stäfa	156	2	14	35	72	20	13	125	31	2,21
Suhr	69	4	4	31	25	5	—	65	4	1,43
Thônex	24	3	1	2	4	9	5	11	13	0,38
Uzwil	113	7	5	33	43	10	15	75	38	1,94
Versoix	27	12	4	2	1	2	6	20	7	0,51
Veyrier*	14	—	—	2	2	5	5	10	4	0,34
Villars-sur-Glâne	58	6	18	19	8	5	2	57	1	1,08
Weinfelden	211	4	36	53	81	27	10	203	8	3,66
Worb*	95	2	8	34	40	8	3	68	27	1,70
Zofingen	99	4	17	36	30	5	7	86	13	1,58
Zollikofen	127	3	21	58	36	4	5	103	24	2,49
Zollikon	90	2	15	25	24	13	11	79	11	1,35

Städte mit ... Einwohnern Villes de ... habitants	Leerwohnungen / Logements vacants									Leerwohnungs- ziffer (%) / Taux de logements vacants (%)
	Total En tout	Zimmerzahl / Nombre de pièces						Davon zu ver- mieten / Dont à louer	Davon zu ver- kaufen / Dont à vendre	
		1	2	3	4	5	6+			
<b>Weniger als 10000 / Moins de 10000</b>										
Altdorf (UR)	56	2	6	17	22	8	1	37	19	1,20
Appenzell*	52	1	6	24	16	4	1	41	11	1,77
Arlesheim	36	–	4	14	15	1	2	34	2	0,78
Arosa*	85	18	4	2	19	32	10	64	21	1,47
Bussigny	32	–	2	9	20	1	–	30	2	0,79
Chiasso	296	22	74	112	79	4	5	296	–	5,61
Crissier	4	1	1	1	–	1	–	4	–	0,12
Interlaken	39	3	6	10	18	1	1	32	7	1,16
La Neuveville*	36	4	6	15	6	4	1	36	–	1,81
Moutier*	407	16	35	173	161	12	10	391	16	9,79
Murten*	44	5	5	16	10	4	4	40	4	1,10
Payerne	109	2	23	53	29	2	–	109	–	2,26
Peseux*	68	5	8	31	18	6	–	67	1	2,27
Porrentruy*	153	17	26	46	35	13	16	125	28	3,87
Rorschach	149	17	30	55	42	4	1	131	18	2,75
St. Moritz	214	27	34	54	41	25	33	54	160	3,84
Stans	37	–	5	11	12	5	4	35	2	0,94
Steinhausen	25	4	2	5	10	1	3	25	–	0,58
Sursee	40	–	2	16	18	4	–	33	7	0,83
Urdorf	66	6	12	33	10	3	2	58	8	1,43
Visp	48	4	7	13	19	5	–	43	5	1,13
Zermatt	73	12	17	22	8	9	5	31	42	0,96
Zuchwil*	393	20	53	179	108	24	9	379	14	8,42
<b>Schweiz / Suisse</b>	<b>72294</b>	<b>4983</b>	<b>11 199</b>	<b>23475</b>	<b>21451</b>	<b>7215</b>	<b>3971</b>	<b>59724</b>	<b>12570</b>	<b>1,62</b>

Quelle: BFS – Leerwohnungszählung (LWZ)

© BFS / OFS 2019

Source: OFS – Dénombrement des logements vacants (LWZ)

Raumbezug: Gemeinden / 01.04.2018

Référence spatiale: communes / 01.04.2018

\* keine statistische Stadt gemäss BFS-Definition / ne répond pas à la définition de ville statistique de l'OFS

Zeichenerklärung siehe Seite 192 / légende des signes voir page 192

**Wohnfläche, Belegungs- und Wohndichte, 2017**  
**Surface, densité d'occupation par logement et par pièce, en 2017**

T 5.3

Städte mit ... Einwohnern Villes de ... habitants	Durchschnittliche Wohnfläche pro Bewohner/in, in Quadratmeter <sup>1</sup> Surface moyenne par habitant, en mètre carré <sup>1</sup>							Belegungsdichte <sup>1,2</sup> / Densité d'occupation par logement <sup>1,2</sup>	Wohndichte <sup>1,3</sup> / Densité d'occupation par pièce <sup>1,3</sup>
	Total En tout	Zimmerzahl / Nombre de pièces							
		1	2	3	4	5	6+		
<b>100 000 und mehr / 100 000 et plus</b>									
Basel	40	28	39	38	39	46	61	1,9	0,64
Bern	39	25	39	38	38	44	55	2,1	0,67
Genève	36	28	35	35	36	43	65	2,1	0,78
Lausanne	37	25	37	35	35	44	60	2,0	0,70
Winterthur	43	38	48	42	38	45	55	2,2	0,62
Zürich	39	28	42	39	36	41	55	2,0	0,67
<b>50 000–99 999</b>									
Biel-Bienne	41	28	39	41	39	46	56	2,0	0,63
Lugano	47	49	51	43	42	50	65	2,0	0,61
Luzern	45	30	45	46	42	49	64	1,9	0,58
St. Gallen	44	31	46	46	41	44	59	2,0	0,56
<b>20 000–49 999</b>									
Aarau	48	31	46	48	45	50	58	2,0	0,56
Allschwil	45	29	45	43	42	46	58	2,1	0,58
Baar	44	26	47	44	41	46	59	2,3	0,63
Bellinzona	46	40	41	43	45	53	59	2,2	0,61
Bulle	41	30	42	39	38	45	56	2,3	0,66
Carouge (GE)	33	30	36	32	33	34	54	2,3	0,82
Chur	45	27	44	47	42	47	59	2,0	0,57
Dietikon	38	41	47	37	34	43	54	2,3	0,69
Dübendorf	43	34	46	42	39	48	56	2,2	0,63
Emmen	41	33	44	42	37	44	53	2,2	0,63
Frauenfeld	49	33	49	47	44	52	62	2,2	0,56
Fribourg	37	22	36	36	36	44	57	2,2	0,70
Horgen	44	34	46	43	40	48	60	2,3	0,62
Köniz	43	27	43	41	40	47	59	2,2	0,61
Kreuzlingen	48	29	47	47	43	52	63	2,1	0,58
Kriens	44	31	44	44	40	47	56	2,2	0,59
La Chaux-de-Fonds	43	28	42	42	38	46	57	2,1	0,59
Lancy	34	29	34	32	32	39	50	2,5	0,76
Meyrin	31	25	31	29	32	34	45	2,6	0,81
Montreux	43	25	37	39	43	55	74	2,0	0,63
Neuchâtel	41	38	43	40	38	44	54	2,0	0,61
Nyon	40	26	37	37	39	44	59	2,2	0,65
Rapperswil-Jona	47	31	46	46	42	50	60	2,2	0,57
Renens (VD)	32	21	31	29	33	43	52	2,2	0,76
Riehen	47	34	46	43	42	49	63	2,2	0,56
Schaffhausen	48	29	45	46	44	50	62	2,1	0,55
Sion	44	25	41	43	43	49	61	2,2	0,63
Thun	43	32	43	43	40	45	56	2,1	0,59
Uster	45	43	49	44	40	48	54	2,2	0,61
Vernier	31	28	33	30	31	33	43	2,6	0,83
Wädenswil	44	31	42	43	39	48	56	2,3	0,62
Wettingen	46	31	46	43	44	50	58	2,1	0,58
Wetzikon (ZH)	43	29	46	42	39	45	56	2,3	0,63
Wil (SG)	46	29	47	45	42	48	56	2,2	0,57
Yverdon-les-Bains	37	24	38	35	35	43	57	2,2	0,69
Zug	48	33	47	49	46	49	65	2,1	0,60



Städte mit ... Einwohnern Villes de ... habitants	Durchschnittliche Wohnfläche pro Bewohner/in, in Quadratmeter <sup>1</sup> Surface moyenne par habitant, en mètre carré <sup>1</sup>						Belegungsdichte <sup>1,2</sup> / Densité d'occupation par logement <sup>1,2</sup>	Wohndichte <sup>3</sup> / Densité d'occupation par pièce <sup>3</sup>	
	Total En tout	Zimmerzahl / Nombre de pièces							
		1	2	3	4	5			6+
<b>15 000–19 999</b>									
Adliswil	42	35	44	41	37	47	57	2,2	0,64
Baden	48	27	48	46	45	50	63	2,1	0,58
Binningen	49	33	43	43	47	51	66	2,1	0,55
Bülach	44	37	47	46	40	46	58	2,3	0,63
Burgdorf	44	32	47	44	40	45	57	2,1	0,58
Cham	46	31	48	47	43	46	55	2,4	0,62
Einsiedeln	49	26	41	48	46	50	56	2,3	0,58
Freienbach	51	33	49	49	47	52	65	2,2	0,57
Glarus Nord	48	31	48	45	43	50	60	2,3	0,56
Gossau (SG)	46	30	43	44	41	48	58	2,3	0,57
Grenchen	47	29	42	42	43	56	66	2,2	0,60
Herisau	47	30	47	46	41	49	60	2,2	0,55
Illnau-Effretikon	44	36	47	40	39	50	60	2,2	0,61
Kloten	40	32	45	39	38	45	54	2,2	0,66
Langenthal	46	34	45	44	42	47	62	2,1	0,56
Locarno	43	37	47	43	40	48	59	2,0	0,62
Martigny	41	26	41	40	40	45	53	2,2	0,65
Monthey	38	21	32	35	37	45	56	2,5	0,71
Morges	39	26	36	36	38	45	62	2,1	0,67
Muttenz	45	32	46	44	41	47	56	2,2	0,57
Olten	44	30	45	43	42	47	58	2,0	0,57
Onex	33	27	31	30	33	38	54	2,4	0,77
Opfikon	38	30	41	37	35	44	58	2,2	0,73
Ostermundigen	41	31	45	41	38	41	52	2,0	0,62
Pratteln	40	29	43	37	36	47	59	2,2	0,63
Pully	48	26	38	41	46	51	67	2,1	0,57
Regensdorf	43	48	47	42	38	48	59	2,3	0,64
Reinach (BL)	46	30	44	43	42	50	62	2,2	0,57
Schlieren	36	28	39	36	34	43	46	2,3	0,72
Schwyz	48	33	44	48	44	48	54	2,3	0,57
Sierre	44	24	38	41	44	50	60	2,2	0,62
Solothurn	49	32	46	47	47	53	64	2,0	0,55
Steffisburg	46	27	45	46	42	50	55	2,1	0,58
Thalwil	45	34	47	45	41	47	59	2,2	0,60
Vevey	36	25	37	34	36	44	59	2,1	0,70
Volketswil	44	45	50	48	39	47	58	2,4	0,62
Wallisellen	44	34	47	44	39	48	59	2,2	0,63
Wohlen (AG)	45	33	43	39	40	49	58	2,3	0,60
<b>10 000–14 999</b>									
Aesch (BL)	46	30	45	44	43	49	61	2,2	0,57
Affoltern am Albis	44	44	46	42	40	47	57	2,3	0,61
Aigle	38	24	36	35	36	43	58	2,3	0,69
Altstätten	49	33	44	47	43	50	59	2,3	0,55
Amriswil	49	32	47	46	44	50	61	2,3	0,59
Arbon	46	32	45	46	42	49	59	2,1	0,56
Arth	42	25	40	42	39	44	52	2,4	0,60
Bassersdorf	44	36	48	44	40	45	53	2,4	0,62
Belp	48	29	47	49	45	50	58	2,2	0,57
Birsfelden	39	27	40	39	36	47	53	2,0	0,61
Brig-Glis	45	24	43	51	42	46	56	2,2	0,58

## T 5.3

Städte mit ... Einwohnern Villes de ... habitants	Durchschnittliche Wohnfläche pro Bewohner/in, in Quadratmeter <sup>1</sup> Surface moyenne par habitant, en mètre carré <sup>1</sup>							Belegungsdichte <sup>1,2</sup> / Densité d'occupation par logement <sup>1,2</sup>	Wohndichte <sup>1,3</sup> / Densité d'occupation par pièce <sup>1,3</sup>
	Total En tout	Zimmerzahl / Nombre de pièces							
		1	2	3	4	5	6+		
Brugg	47	31	45	45	44	49	61	2,2	0,57
Buchs (SG)	42	21	37	40	39	46	53	2,3	0,60
Chêne-Bougeries	45	29	37	38	39	44	63	2,6	0,63
Davos	40	26	37	41	41	44	56	2,0	0,64
Delémont	45	27	40	42	42	49	59	2,1	0,57
Ebikon	44	33	45	44	40	48	55	2,3	0,59
Ecublens (VD)	36	22	32	32	36	47	63	2,3	0,75
Flawil	46	28	46	45	40	47	55	2,3	0,57
Gland	39	26	39	37	37	43	54	2,4	0,67
Glarus	49	32	46	46	44	50	64	2,2	0,54
Hinwil	49	35	46	47	45	52	58	2,3	0,57
Horw	47	40	47	47	42	47	58	2,2	0,57
Ittigen	43	26	42	41	39	47	63	2,2	0,60
Küsnacht (ZH)	54	37	51	48	46	52	71	2,2	0,53
La Tour-de-Peilz	44	26	40	39	40	50	63	2,1	0,60
Le Grand-Saconnex	35	28	33	33	33	37	50	2,6	0,74
Le Locle	44	28	43	43	41	45	53	2,1	0,57
Lenzburg	51	36	51	50	47	53	65	2,1	0,57
Liestal	46	32	47	43	42	50	61	2,2	0,59
Lyss	46	30	47	45	44	49	59	2,2	0,58
Männedorf	50	29	48	49	47	51	59	2,3	0,58
Meilen	51	32	47	50	46	53	66	2,3	0,57
Mendrisio	48	42	48	48	46	48	58	2,2	0,56
Möhlín	47	34	51	46	42	49	60	2,4	0,59
Münchenbuchsee	43	28	42	42	40	45	56	2,2	0,58
Münchenstein	44	40	46	41	41	48	55	2,2	0,58
Münsingen	49	34	51	49	45	50	57	2,2	0,57
Muri bei Bern	51	48	54	49	44	51	65	2,2	0,52
Neuhausen am Rheinfall	44	32	46	43	39	49	55	2,1	0,58
Oberwil (BL)	50	39	49	47	46	48	63	2,3	0,56
Oftringen	45	31	46	44	40	47	58	2,3	0,60
Pfäffikon	47	33	46	47	43	49	59	2,2	0,59
Plan-les-Quates	37	30	36	33	33	40	49	2,9	0,75
Prilly	35	23	33	33	36	44	54	2,0	0,69
Rheinfelden	47	28	48	45	43	50	59	2,1	0,57
Richterswil	49	33	47	46	44	51	59	2,3	0,59
Risch	46	31	40	45	43	49	59	2,4	0,64
Romanshorn	47	29	42	45	43	51	58	2,2	0,56
Rüti (ZH)	44	33	45	43	39	46	57	2,2	0,59
Sarnen	49	26	44	48	45	51	60	2,3	0,56
Spiez	47	26	40	45	45	49	58	2,1	0,56
Spreitenbach	36	28	39	33	35	39	51	2,4	0,73
Stäfa	50	42	50	48	45	51	61	2,2	0,56
Suhr	44	30	45	42	40	48	56	2,3	0,62
Thônex	36	24	33	31	35	43	53	2,5	0,75
Uzwil	46	27	44	41	40	50	57	2,4	0,58
Versoix	37	29	35	33	34	39	59	2,6	0,74
Veyrier*	42	23	33	34	37	42	55	2,9	0,68
Villars-sur-Glâne	41	23	38	37	37	45	61	2,4	0,66
Weinfelden	50	33	47	48	47	52	59	2,2	0,55
Worb*	47	32	49	43	43	50	59	2,2	0,56

Städte mit ... Einwohnern Villes de ... habitants	Durchschnittliche Wohnfläche pro Bewohner/in, in Quadratmeter <sup>1</sup> Surface moyenne par habitant, en mètre carré <sup>1</sup>							Belegungsdichte <sup>1,2</sup> / Densité d'occupation par logement <sup>1,2</sup>	Wohndichte <sup>1,3</sup> / Densité d'occupation par pièce <sup>1,3</sup>
	Total En tout	Zimmerzahl / Nombre de pièces							
		1	2	3	4	5	6+		
Zofingen	50	43	49	49	45	51	61	2,1	0,54
Zollikofen	46	38	48	43	42	49	62	2,1	0,59
Zollikon	52	38	48	49	46	50	68	2,2	0,55
<b>Weniger als 10 000 / Moins de 10 000</b>									
Altdorf (UR)	48	27	48	49	45	46	57	2,2	0,56
Appenzell*	48	29	40	43	45	50	56	2,3	0,54
Arllesheim	49	39	49	44	44	51	64	2,2	0,55
Arosa*	42	17	32	42	45	54	57	2,0	0,60
Bussigny	36	19	28	32	35	44	52	2,4	0,70
Chiasso	46	37	44	47	44	49	68	1,9	0,59
Crissier	35	19	29	30	36	42	54	2,5	0,74
Interlaken	46	33	42	45	44	53	57	2,0	0,59
La Neuveville*	50	31	38	48	47	52	63	2,1	0,54
Moutier*	48	24	35	44	44	53	60	2,1	0,54
Murten*	48	30	47	45	45	51	59	2,3	0,61
Payerne	41	29	37	37	38	49	60	2,3	0,66
Peseux*	40	31	40	38	37	46	59	2,1	0,63
Porrentruy*	50	28	42	47	46	53	62	2,0	0,52
Rorschach	41	24	38	40	39	45	62	2,0	0,59
St. Moritz	39	20	31	36	37	44	85	2,0	0,63
Stans	48	26	45	48	46	48	56	2,3	0,60
Steinhausen	46	32	51	47	43	45	57	2,4	0,61
Sursee	46	41	48	49	41	47	55	2,2	0,59
Urdorf	43	39	52	43	36	46	56	2,2	0,63
Visp	48	26	43	44	48	51	61	2,2	0,60
Zermatt	34	18	31	37	43	47	63	1,9	0,78
Zuchwil*	43	33	45	43	38	50	56	2,1	0,60
<b>Schweiz / Suisse</b>	<b>46</b>	<b>29</b>	<b>41</b>	<b>42</b>	<b>42</b>	<b>50</b>	<b>59</b>	<b>2,2</b>	<b>0,60</b>

Quelle: BFS – Gebäude- und Wohnungsstatistik (GWS)

© BFS / OFS 2019

Source: OFS – Statistique des bâtiments et des logements (StatBL)

Raumbezug: Gemeinden / 02.04.2017

Référence spatiale: communes / 02.04.2017

<sup>1</sup> Es werden sämtliche Personen in Privathaushalten berücksichtigt, die in einer Gemeinde gemeldet sind, unabhängig vom Meldeverhältnis.  
Sont prises en compte toutes les personnes annoncées en ménage privé dans une commune, quelle que soit leur relation d'annonce.

<sup>2</sup> Die Belegungsdichte berechnet sich aus der durchschnittlichen Anzahl Personen pro Wohnung. / La densité d'occupation par logement se base sur le nombre moyen de personnes par logement.

<sup>3</sup> Die Wohndichte berechnet sich aus der durchschnittlichen Anzahl Personen pro Zimmer. / La densité d'occupation par pièce se base sur le nombre moyen de personnes par pièce de logement.

\* keine statistische Stadt gemäss BFS-Definition / ne répond pas à la définition de ville statistique de l'OFS

# Tourismus

## Tourisme

### Ankünfte

Die Stadt Zürich verzeichnete 2017 mit 1,79 Mio. die meisten Ankünfte. Genf (944 632), Luzern (772 875), Basel (715 114) und Zermatt (549 995) zählen ebenfalls zu den Top Fünf bei der Anzahl Ankünfte. Opfikon verzeichnet wegen seiner Nähe zum Flughafen Zürich ebenfalls viele Ankünfte (496 821) und liegt gar knapp vor den Städten Bern (458 897) und Lausanne (454 395).

### Arrivées

En 2017, la ville de Zurich arrive en tête pour le nombre d'arrivées (1,79 millions). Genève (944 632), Lucerne (772 875), Bâle (715 114) et Zermatt (549 995) comptent également parmi le «top cinq» du palmarès des arrivées. Du fait de sa proximité de l'aéroport de Zurich, Opfikon enregistre elle aussi de nombreuses arrivées (496 821) et devance même de peu les villes de Berne (458 897) et Lausanne (454 395).

### Anteil der Gäste aus dem Ausland

Den höchsten Anteil ausländischer Gäste bei den Ankünften hat die Stadt Genf mit rund 85%. Diese Werte sind unter anderem auf den hohen Anteil von Geschäftsreisenden in der Stadt und Region Genf zurückzuführen. Auch Interlaken weist mit 80% viele Ankünfte von ausländischen Gästen auf. Münchenbuchsee und Porrentruy hingegen ziehen fast ausschliesslich Schweizer Gäste an: Bloss 1%, respektive 10% aller Ankünfte erfolgten in diesen Gemeinden durch Ausländer/innen. Gesamtschweizerisch gesehen machen ausländische Gäste im Schnitt 53% aller Ankünfte aus.

### Proportion de touristes étrangers

Les plus fortes proportions de touristes étrangers sont enregistrées à la ville de Genève (85%). Ces chiffres s'expliquent entre autres par la grande proportion de voyages d'affaires dans la ville de Genève et sa région. Interlaken présente également de nombreuses arrivées de touristes étrangers: 80%. À l'opposé, Münchenbuchsee et Porrentruy attirent presque exclusivement des touristes suisses: seuls respectivement 1% et 10% de l'ensemble des arrivées dans ces communes étaient le fait d'étrangers. Sur le plan national, les touristes étrangers représentent en moyenne 53% des arrivées.

### Logiernächte je 1 000 Einwohner/innen, nach Gemeindegrössenklasse, 2017 Nuitées pour 1 000 habitants, selon la taille de la commune, en 2017

G6.1

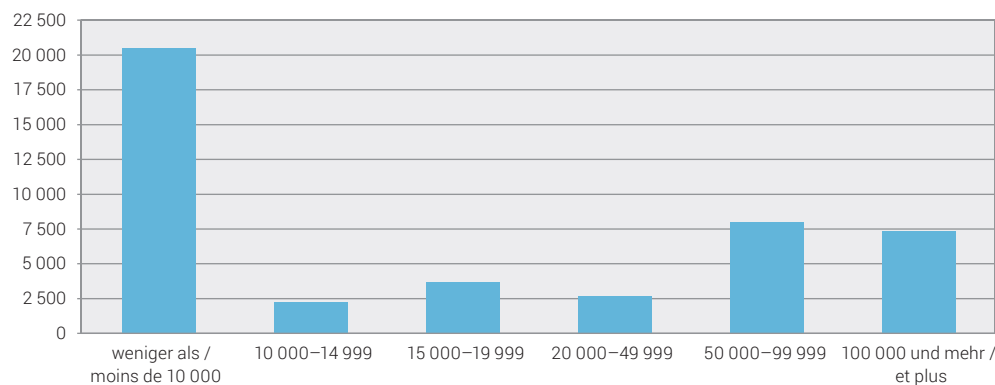

Quelle: BFS – Beherbergungsstatistik (HESTA)  
Source: OFS – Statistique de l'hébergement touristique (HESTA)

© BFS 2019  
© OFS 2019

## Logiernächte

Am meisten Übernachtungen verzeichnete 2017 die Stadt Zürich mit über 3,19 Mio. Übernachtungen. Auch Genf (2,11 Mio.), Zermatt (1,36 Mio.), Luzern (1,34 Mio.), Basel (1,32 Mio.) sowie Lausanne (921 777) registrierten ausgesprochen viele Übernachtungen. Die höchsten Werte der Übernachtungen pro Einwohner weisen Zermatt, Interlaken, St. Moritz, Arosa und Davos auf. Dies ist vor allem dadurch zu erklären, dass es sich bei diesen Gemeinden um klassische Tourismusdestinationen handelt.

## Aufenthaltsdauer

Durchschnittlich halten sich Gäste in Schweizer Hotels 2 Nächte auf. Dabei zeichnen sich Unterschiede zwischen den Städten ab: In Städten mit über 10 000 Ankünften pro Jahr bleiben die Gäste in Uzwil am längsten, nämlich im Schnitt 4 Nächte lang. Den zweiten Platz belegt diesbezüglich Arosa, wo die durchschnittliche Aufenthaltsdauer 3,3 Nächte beträgt, gefolgt von La Tour-de-Peilz mit 3,1 Nächten. Am wenigsten Zeit verbringen Gäste in Kloten mit einer mittleren Dauer von 1,3 Nächten. Auch in Schwyz, Kriens, Sierre, Arbon, Opfikon, Regensdorf, Horgen und Chiasso (1,5 Nächte) bleiben die Gäste vergleichsweise kurz.

Die detaillierten Daten zur Tourismusstatistik stehen Ihnen online zur Verfügung.

## Nuitées

En 2017, Zurich est arrivée en tête du nombre de nuitées (plus de 3,19 millions). Genève (2,11 millions), Zermatt (1,36 million), Lucerne (1,34 million), Bâle (1,32 million) ainsi que Lausanne (921 777) ont également enregistré un nombre de nuitées particulièrement élevé. Zermatt, Interlaken, St. Moritz, Arosa et Davos présentent quant à elles le plus grand nombre de nuitées par habitant. Ceci s'explique surtout par le fait que ces communes sont des destinations touristiques classiques.

## Durée de séjour

Les touristes restent en moyenne 2 nuits dans les hôtels suisses, sachant que la durée de séjour varie d'une ville à l'autre. Parmi les villes enregistrant plus de 10 000 arrivées par an, c'est à Uzwil que les touristes séjournent le plus longtemps (4 nuitées en moyenne). Dans ce domaine, Arosa occupe la deuxième place (3,3 nuitées), suivie de La Tour-de-Peilz (3,1 nuitées). C'est au contraire à Kloten que les touristes séjournent le moins longtemps (1,3 nuitée). Les touristes séjournent aussi relativement peu de temps à Schwyz, Kriens, Sierre, Arbon, Opfikon, Regensdorf, Horgen et Chiasso (1,5 nuitée).

Les données détaillées sur la statistique du tourisme sont disponibles en ligne.

**Mittlere Aufenthaltsdauer (Nächte), nach Gemeindegrössenklasse, 2017**  
**Durée de séjour moyenne (nuits), selon la taille de la commune, en 2017**

**G6.2**

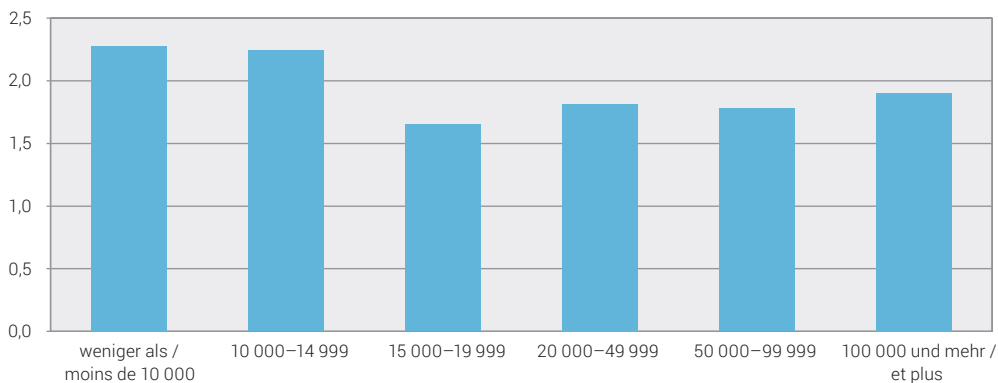

Quelle: BFS – Beherbergungsstatistik (HESTA)  
 Source: OFS – Statistique de l'hébergement touristique (HESTA)

© BFS 2019  
 © OFS 2019



**Hotellerie<sup>1</sup>, Betriebe, Ankünfte, Logiernächte, 2017**  
**Hôtellerie<sup>1</sup>, établissements, arrivées, nuitées, en 2017**

T 6.1

Städte mit ... Einwohnern Villes de ... habitants	Geöffnete Betriebe <sup>2</sup> / Établissements ouverts <sup>2</sup>	Verfügbare Zimmer <sup>3</sup> / Chambres disponibles <sup>3</sup>	Verfügbare Betten <sup>4</sup> / Lits disponibles <sup>4</sup>	Ankünfte / Arrivées		Logiernächte / Nuitées		Mittlere Aufenthaltsdauer (Nächte) / Durée moyenne de séjour (nuits)	Logiernächte je 1 000 Einwohner/in- nen <sup>5</sup> / Nuitées pour 1 000 habitants <sup>5</sup>
				Total En tout	Davon Aus- landsgäste / Dont hôtes de l'étranger	Total En tout	Davon Aus- landsgäste / Dont hôtes de l'étranger		
<b>100 000 und mehr / 100 000 et plus</b>									
Basel	59	4 300	8 384	715 114	455 944	1 317 865	899 567	1,8	7 706
Bern	32	2 000	3 433	458 897	241 375	753 910	422 429	1,6	5 664
Genève	87	6 414	10 465	944 632	799 670	2 114 793	1 830 374	2,2	10 628
Lausanne	37	2 907	5 178	454 395	237 189	921 777	520 193	2,0	6 689
Winterthur	17	696	1 362	103 744	51 862	202 195	101 467	1,9	1 842
Zürich	121	8 303	14 774	1 787 290	1 348 975	3 194 598	2 498 187	1,8	7 932
<b>50 000–99 999</b>									
Biel-Bienne	8	356	542	54 524	24 035	92 901	44 891	1,7	1 706
Lugano	39	1 622	3 042	279 025	148 538	526 382	291 427	1,9	8 233
Luzern	55	3 128	6 019	772 875	594 854	1 343 229	1 046 333	1,7	16 463
St. Gallen	22	869	1 573	133 098	56 079	246 559	106 547	1,9	3 267
<b>20 000–49 999</b>									
Aarau	4	160	274	22 331	8 122	41 835	18 295	1,9	1 989
Allschwil	2	35	61	X	X	X	X	X	X
Baar	3	87	135	14 304	8 401	26 070	16 856	1,8	1 080
Bellinzona	17	386	743	60 288	24 788	96 884	35 942	1,6	2 258
Bulle	6	186	387	33 302	12 769	54 426	22 494	1,6	2 416
Carouge (GE)	1	13	24	X	X	X	X	X	X
Chur	15	572	1 063	108 984	50 389	169 666	81 769	1,6	4 864
Dietikon	2	155	282	X	X	X	X	X	X
Dübendorf	6	180	254	25 194	11 536	47 014	24 501	1,9	1 698
Emmen	5	176	312	16 976	9 639	34 341	17 715	2,0	1 136
Frauenfeld	5	137	261	15 381	6 912	33 471	15 961	2,2	1 328
Fribourg	9	424	788	77 539	33 319	125 776	56 159	1,6	3 239
Horgen	4	186	310	35 001	21 169	53 319	32 238	1,5	2 372
Köniz	6	77	173	6 311	1 910	15 188	5 837	2,4	371
Kreuzlingen	11	229	445	31 361	13 822	52 526	24 017	1,7	2 436
Kriens	4	132	293	37 652	25 517	54 715	36 130	1,5	2 018
La Chaux-de-Fonds	10	245	448	18 883	8 041	35 133	16 308	1,9	902
Lancy	4	371	763	76 091	48 341	136 032	89 073	1,8	4 297
Meyrin	8	1 351	2 005	232 194	161 788	454 511	326 130	2,0	19 724
Montreux	20	1 377	2 513	242 147	140 929	488 412	297 127	2,0	18 341
Neuchâtel	12	422	796	73 358	29 053	125 754	62 384	1,7	3 724
Nyon	6	197	370	20 348	13 727	48 335	34 083	2,4	2 384
Rapperswil-Jona	6	117	207	16 199	8 740	29 264	19 199	1,8	1 085
Renens (VD)	–	–	–	–	–	–	–	–	–
Riehen	4	45	74	3 037	1 497	6 498	3 579	2,1	311
Schaffhausen	9	374	717	66 543	29 594	110 761	52 642	1,7	3 064
Sion	7	220	412	39 790	8 502	62 168	14 212	1,6	1 810
Thun	13	385	635	68 839	24 468	110 310	44 070	1,6	2 532
Uster	7	163	278	11 881	5 884	33 506	18 731	2,8	976
Vernier	4	303	641	69 170	52 257	127 939	96 861	1,8	3 657
Wädenswil	4	62	119	8 326	3 358	16 664	6 874	2,0	765
Wettingen	3	59	88	3 410	1 343	12 905	5 071	3,8	628
Wetzikon (ZH)	2	124	243	X	X	X	X	X	X
Wil (SG)	6	101	158	8 625	2 575	17 786	6 834	2,1	749
Yverdon-les-Bains	4	240	425	35 396	11 534	55 359	19 494	1,6	1 847
Zug	9	477	800	57 731	43 603	122 478	98 000	2,1	4 109

Städte mit ... Einwohnern Villes de ... habitants	Geöffnete Betriebe <sup>2</sup> / Établissements ouverts <sup>2</sup>	Verfügbare Zimmer <sup>3</sup> / Chambres disponibles <sup>3</sup>	Verfügbare Betten <sup>4</sup> / Lits disponibles <sup>4</sup>	Ankünfte / Arrivées		Logiernächte / Nuitées		Mittlere Aufenthaltsdauer (Nächte) / Durée moyenne de séjour (nuits)	Logiernächte je 1 000 Einwohner/innen <sup>5</sup> / Nuitées pour 1 000 habitants <sup>5</sup>
				Total En tout	Davon Auslands-gäste / Dont hôtes de l'étranger	Total En tout	Davon Auslands-gäste / Dont hôtes de l'étranger		
<b>15 000–19 999</b>									
Adliswil	1	117	234	X	X	X	X	X	X
Baden	9	454	735	51 258	27 566	99 566	65 393	1,9	5 180
Binningen	3	59	99	7 814	3 178	14 261	6 436	1,8	927
Bülach	1	34	62	X	X	X	X	X	X
Burgdorf	4	81	146	12 640	3 823	19 729	6 654	1,6	1 211
Cham	3	172	311	31 380	20 594	51 386	33 322	1,6	3 169
Einsiedeln	12	253	450	33 033	9 047	57 462	14 965	1,7	3 741
Freienbach	6	229	378	34 870	18 410	57 576	34 533	1,7	3 555
Glarus Nord	14	262	596	28 662	3 847	61 208	8 070	2,1	3 390
Gossau (SG)	4	43	77	3 169	1 155	6 345	2 505	2,0	351
Grenchen	4	81	118	7 836	3 063	15 560	7 282	2,0	916
Herisau	4	87	164	6 990	2 680	15 910	5 923	2,3	1 011
Illnau-Effretikon	3	54	106	3 936	1 760	9 534	4 770	2,4	568
Kloten	4	602	906	203 097	118 347	265 994	159 760	1,3	13 937
Langenthal	5	108	181	12 689	6 276	22 046	12 589	1,7	1 422
Locarno	28	837	1 727	158 033	32 559	325 511	68 187	2,1	20 190
Martigny	10	378	702	53 674	23 938	84 673	39 839	1,6	4 705
Monthey	4	56	106	6 284	1 986	9 336	3 609	1,5	531
Morges	7	216	405	32 566	17 015	59 067	33 987	1,8	3 717
Muttenz	3	92	150	12 232	3 971	22 093	9 110	1,8	1 247
Olten	8	287	551	38 843	19 098	72 637	37 949	1,9	3 999
Onex	–	–	–	–	–	–	–	–	–
Opfikon	10	1 928	3 105	496 821	377 391	749 186	582 063	1,5	38 226
Ostermundigen	1	24	36	X	X	X	X	X	X
Pratteln	5	295	667	56 088	35 415	97 941	65 913	1,7	6 063
Pully	–	–	–	–	–	–	–	–	–
Regensdorf	4	235	410	57 120	30 905	86 562	49 732	1,5	4 759
Reinach (BL)	2	33	53	X	X	X	X	X	X
Schlieren	1	51	89	X	X	X	X	X	X
Schwyz	9	117	277	11 192	4 920	16 234	6 803	1,5	1 091
Sierre	5	83	168	10 944	2 496	15 915	4 411	1,5	946
Solothurn	12	332	610	53 419	17 687	92 648	39 538	1,7	5 549
Steffisburg	1	45	90	X	X	X	X	X	X
Thalwil	1	39	72	X	X	X	X	X	X
Vevey	9	347	587	41 682	23 274	100 916	65 782	2,4	5 102
Volketswil	1	17	21	X	X	X	X	X	X
Wallisellen	2	63	95	X	X	X	X	X	X
Wohlen (AG)	4	38	62	1 956	1 164	5 544	2 193	2,8	350
<b>10 000–14 999</b>									
Aesch (BL)	2	28	47	X	X	X	X	X	X
Affoltern am Albis	4	148	276	30 651	19 416	52 682	30 738	1,7	4 427
Aigle	2	31	59	X	X	X	X	X	X
Altstätten	5	104	200	6 649	2 495	10 976	4 517	1,7	960
Amriswil	3	19	29	990	493	1 927	974	1,9	144
Arbon	8	121	219	16 530	8 789	24 224	12 594	1,5	1 689
Arth	7	109	225	3 930	494	5 390	764	1,4	459
Bassersdorf	4	60	107	6 257	3 444	13 694	7 548	2,2	1 179
Belp	2	63	124	X	X	X	X	X	X
Birsfelden	2	59	100	X	X	X	X	X	X
Brig-Glis	11	441	816	65 283	25 793	136 660	65 790	2,1	10 386

## T 6.1

Städte mit ... Einwohnern Villes de ... habitants	Geöffnete Betriebe <sup>2</sup> / Établissements ouverts <sup>2</sup>	Verfügbare Zimmer <sup>3</sup> / Chambres disponibles <sup>3</sup>	Verfügbare Betten <sup>4</sup> / Lits disponibles <sup>4</sup>	Ankünfte / Arrivées		Logiernächte / Nuitées		Mittlere Aufenthaltsdauer (Nächte) / Durée moyenne de séjour (nuits)	Logiernächte je 1 000 Einwohner/in- nen <sup>5</sup> / Nuitées pour 1 000 habitants <sup>5</sup>
				Total En tout	Davon Aus- landsgäste / Dont hôtes de l'étranger	Total En tout	Davon Aus- landsgäste / Dont hôtes de l'étranger		
Brugg	3	77	107	4 813	2 590	9 634	6 216	2,0	860
Buchs (SG)	5	129	230	9 463	5 432	18 841	12 522	2,0	1 504
Chêne-Bougeries	—	—	—	—	—	—	—	—	—
Davos	60	3 408	6 739	323 644	115 261	882 048	392 578	2,7	79 751
Delémont	10	217	402	21 782	5 639	36 913	10 479	1,7	2 938
Ebikon	2	27	53	X	X	X	X	X	X
Ecublens (VD)	2	116	200	X	X	X	X	X	X
Flawil	2	18	31	X	X	X	X	X	X
Gland	2	35	61	X	X	X	X	X	X
Glarus	8	98	181	9 234	1 839	14 824	3 229	1,6	1 184
Hinwil	0	1	2	X	X	X	X	X	X
Horw	5	123	209	25 305	16 495	44 201	25 964	1,7	3 184
Ittigen	3	78	153	13 829	5 797	22 132	9 988	1,6	1 943
Küsnacht (ZH)	2	47	79	X	X	X	X	X	X
La Tour-de-Peilz	3	140	219	10 832	7 148	34 085	26 882	3,1	2 925
Le Grand-Saconnex	2	548	740	X	X	X	X	X	X
Le Locle	2	44	77	X	X	X	X	X	X
Lenzburg	4	128	234	17 441	6 269	34 986	13 655	2,0	3 682
Liestal	5	149	268	14 976	6 051	27 532	11 855	1,8	1 946
Lyss	3	59	95	7 126	1 126	11 906	2 107	1,7	810
Männedorf	2	130	187	X	X	X	X	X	X
Meilen	1	16	30	X	X	X	X	X	X
Mendrisio	7	194	398	17 858	7 988	28 446	13 011	1,6	1 883
Möhlín	1	21	37	X	X	X	X	X	X
Münchenbuchsee	3	58	94	2 764	30	6 482	914	2,3	640
Münchenstein	1	15	24	X	X	X	X	X	X
Münsingen	1	18	36	X	X	X	X	X	X
Muri bei Bern	1	44	87	X	X	X	X	X	X
Neuhausen am Rheinfall	3	54	112	5 855	2 769	12 185	4 203	2,1	1 171
Oberwil (BL)	—	—	—	—	—	—	—	—	—
Oftringen	1	10	18	X	X	X	X	X	X
Pfäffikon	1	20	40	X	X	X	X	X	X
Plan-les-Ouates	2	48	68	X	X	X	X	X	X
Prilly	1	11	16	X	X	X	X	X	X
Rheinfelden	5	137	212	15 013	4 537	29 872	9 163	2,0	2 240
Richterswil	2	10	20	X	X	X	X	X	X
Risch	2	94	142	X	X	X	X	X	X
Romanshorn	3	64	125	5 490	2 090	10 664	4 135	1,9	987
Rüti (ZH)	1	89	112	X	X	X	X	X	X
Sarnen	7	212	361	29 179	14 142	54 459	19 558	1,9	5 322
Spiez	14	379	666	53 462	20 136	93 002	37 275	1,7	7 316
Spreitenbach	3	157	267	29 220	12 714	51 034	22 233	1,7	4 426
Stäfa	2	31	52	X	X	X	X	X	X
Suhr	2	48	71	X	X	X	X	X	X
Thônex	1	6	11	X	X	X	X	X	X
Uzwil	8	193	309	11 069	5 248	43 829	20 698	4,0	3 420
Versoix	3	130	247	18 274	8 575	38 235	18 926	2,1	2 886
Veyrier*	—	—	—	—	—	—	—	—	—
Villars-sur-Glâne	—	—	—	—	—	—	—	—	—
Weinfelden	4	99	170	8 888	4 270	17 696	9 903	2,0	1 568
Worb*	2	31	46	X	X	X	X	X	X

Städte mit ... Einwohnern Villes de ... habitants	Geöffnete Betriebe <sup>2</sup> / Établissements ouverts <sup>2</sup>	Verfügbare Zimmer <sup>3</sup> / Chambres disponibles <sup>3</sup>	Verfügbare Betten <sup>4</sup> / Lits disponibles <sup>4</sup>	Ankünfte / Arrivées		Logiernächte / Nuitées		Mittlere Aufenthaltsdauer (Nächte) / Durée moyenne de séjour (nuits)	Logiernächte je 1 000 Einwohner/innen <sup>5</sup> / Nuitées pour 1 000 habitants <sup>5</sup>
				Total En tout	Davon Auslands Gäste / Dont hôtes de l'étranger	Total En tout	Davon Auslands Gäste / Dont hôtes de l'étranger		
Zofingen	3	87	121	10 055	4 872	19 500	10 416	1,9	1 687
Zollikofen	–	–	–	–	–	–	–	–	–
Zollikon	–	–	–	–	–	–	–	–	–
<b>Weniger als 10 000 / Moins de 10 000</b>									
Altdorf (UR)	6	83	167	10 816	5 065	17 717	7 553	1,6	1 923
Appenzell*	11	212	446	31 681	6 020	49 615	10 514	1,6	8 518
Arllesheim	2	62	92	X	X	X	X	X	X
Arosa*	35	1 352	2 654	105 807	23 113	349 973	114 327	3,3	108 721
Bussigny	3	264	559	62 485	42 386	100 063	69 991	1,6	12 102
Chiasso	4	127	279	16 585	10 091	25 706	15 624	1,5	3 086
Crislier	3	230	468	37 362	16 491	65 212	30 665	1,7	8 287
Interlaken	27	1 599	3 210	428 637	341 374	791 244	635 218	1,8	139 475
La Neuveville*	2	35	74	X	X	X	X	X	X
Moutier*	4	44	78	2 017	500	3 531	1 316	1,8	465
Murten*	8	155	292	24 222	4 834	38 473	8 398	1,6	4 710
Payerne	3	48	79	2 394	983	4 835	2 304	2,0	510
Peseux*	1	13	18	X	X	X	X	X	X
Porrentruy*	7	71	125	6 718	643	11 710	1 020	1,7	1 703
Rorschach	2	64	130	X	X	X	X	X	X
St. Moritz	30	2 287	4 469	238 193	141 825	666 054	422 612	2,8	131 010
Stans	3	88	182	18 050	10 502	31 880	18 290	1,8	3 826
Steinhausen	1	13	24	X	X	X	X	X	X
Sursee	5	87	164	9 869	4 704	18 810	8 200	1,9	1 955
Urdorf	1	8	12	X	X	X	X	X	X
Visp	4	134	244	17 106	5 139	30 134	9 806	1,8	3 900
Zermatt	99	3 293	6 576	549 995	311 961	1 364 517	789 304	2,5	238 802
Zuchwil*	2	56	154	X	X	X	X	X	X
<b>Schweiz / Suisse</b>	<b>4 369</b>	<b>130 053</b>	<b>250 990</b>	<b>18 562 061</b>	<b>9 889 308</b>	<b>37 392 740</b>	<b>20 472 865</b>	<b>2,0</b>	<b>4 441</b>

Quelle: BFS – Beherbergungsstatistik (HESTA)

© BFS / OFS 2019

Source: OFS – statistique de l'hébergement touristique (HESTA)

Raumbezug: Gemeinden / 02.04.2017

Référence spatiale: communes / 02.04.2017

<sup>1</sup> **Hotellerie:** Hotels und Kurbetriebe / **Hôtellerie:** Hôtels et établissements de cure<sup>2</sup> **Geöffnete Betriebe:** Anzahl der im Erhebungsjahr geöffneten Betriebe (jährlicher Durchschnitt der monatlich erhobenen Daten).

Daten für Gemeinden mit weniger als 3 Betrieben werden aus Datenschutzgründen nicht ausgewiesen.

**Etablissements ouverts:** nombre d'établissements ouverts pendant l'année sous revue (moyenne annuelle sur données relevées mensuellement).

Les données des communes comptant moins de trois établissements ne sont pas comptabilisées pour des raisons liées à la protection des données.

<sup>3</sup> Anzahl Zimmer / nombre de chambres<sup>4</sup> Anzahl Betten / nombre de lits<sup>5</sup> ständige Wohnbevölkerung am 31.12.2016 / population résidente permanente le 31.12.2016

\* keine statistische Stadt gemäss BFS-Definition / ne répond pas à la définition de ville statistique de l'OFS

Zeichenerklärung siehe Seite 192 / légende des signes voir page 192

# Mobilität und Verkehr

## Mobilité et transports

### Motorfahrzeuge

In der Schweiz waren 2017 über 4,5 Millionen Personenwagen und rund 729 000 Motorräder registriert. Den höchsten Anteil an Personenwagen pro Einwohner/in hat Appenzell mit 1,1 Autos pro Person, gefolgt von Cham mit 0,9 sowie Freienbach und Urdorf mit je 0,8 Personenwagen pro Person.

Den tiefsten Anteil Personenwagen pro Person weisen die Grossstädte Basel (333 Autos pro 1 000 Einwohner/innen), Zürich (343), Lausanne (360) und Genf (362) auf.

Generell nimmt der Anteil Personenwagen pro Einwohner/in mit abnehmender Stadtgrösse zu. In den Städten mit einer Bevölkerungszahl zwischen 10 000 und 99 000 Einwohner/innen kommt auf jede zweite Person ein Auto. Und Städte mit weniger als 10 000 Einwohner/innen weisen mit durchschnittlich 0,6 Personenwagen pro Einwohner/in den grössten Anteil auf.

Die höheren Werte in den kleineren Städten hängen wohl einerseits mit der schlechteren Erschliessung durch den öffentlichen Verkehr und andererseits mit dem Umstand zusammen, dass in diesen Gemeinden der Arbeitsort häufiger nicht mit dem Wohnort zusammenfällt. In Grossstädten kommen hingegen auf eine Person im Schnitt nur 0,4 Autos. In den dicht besiedelten Ballungszentren dominiert der öffentliche Verkehr, da er dort im Vergleich zum Auto wohl das effizientere Verkehrsmittel darstellt.

Die Verteilung der Motorräder verläuft über alle Gemeindegrössenklassen relativ gleich. In allen Grössenklassen kommen durchschnittlich zwischen 67 und 82 Motorräder auf 1 000 Einwohner/innen. Auffallend ist, dass neben Appenzell nur Westschweizer und Tessiner Gemeinden über hohe Motorradquoten (über 120 pro 1 000 Einwohner/innen) verfügen; in Carouge und Plan-les-Ouates besitzt fast jede fünfte Person ein Motorrad (169 resp. 170 pro 1 000 Einwohner/innen).

### Véhicules à moteur

En 2017, près de 4,5 millions de voitures de tourisme et plus de 729 000 motocycles étaient enregistrés en Suisse. C'est à Appenzell que l'on trouve la plus forte proportion de voitures par habitant, avec 1,1 voiture par personne, suivie de Cham avec 0,9 et Freienbach et Urdorf avec 0,8 voiture par personne chacune.

Bâle compte le moins de voitures par 1 000 habitants (333). Zurich (343), Lausanne (360) et Genève (362) figurent également parmi les villes les moins motorisées.

En général, le nombre de voitures de tourisme par habitant augmente à mesure que la taille des villes diminue. Dans les villes ayant une population comprise entre 10 000 et 99 999, on compte une automobile pour deux personnes. Et avec 0,6 voiture de tourisme par habitant, les villes de moins de 10 000 habitants ont le plus fort taux par rapport aux villes des autres catégories de taille.

Les valeurs plus élevées mesurées dans les petites villes s'expliquent d'une part évidemment par ce que celles-ci sont moins bien desservies par les transports publics et d'autre part par le fait que dans ces communes, le lieu de travail ne coïncide souvent pas avec le lieu de résidence. Dans les grandes villes, on n'a en revanche en moyenne qu'à peine 0,4 voiture par personne. Dans les centres urbains densément peuplés, les transports publics dominent, car ils représentent de fait un moyen de transport plus efficace par rapport à l'automobile.

Concernant les motocycles, la répartition reste relativement semblable dans toutes les tailles de ville. On y compte en moyenne entre 67 et 82 motos pour 1 000 habitants dans toutes les catégories de taille. Il est frappant de constater que, l'Appenzell mis à part, ce sont les communes de Suisse romande et du Tessin qui affichent des ratios élevés de motos (plus de 120 pour 1 000 habitants); à Carouge et Plan-les-Ouates, près d'une personne sur cinq possède une moto (169 resp. 170 motos pour 1 000 habitants).



## Entwicklung des Motorisierungsgrades

Seit 2008 hat der Motorisierungsgrad in den Grossstädten leicht abgenommen und liegt 2017 leicht unter den 0,4 Personenwagen pro Einwohner/in. In allen anderen Gemeindegrössenklassen ist der Motorisierungsgrad seit 2008 hingegen leicht gestiegen. Den grössten Anstieg verzeichneten Gemeinden mit einer Einwohnerzahl von weniger als 10 000 und die Städte mit 50 000 bis 99 999 Einwohner/innen.

Die detaillierten Daten zur Verkehrsstatistik stehen Ihnen online zur Verfügung.

## Evolution du taux de motorisation

Depuis 2008, le degré de motorisation a légèrement diminué dans les grandes villes et compte en 2017 qu'à peu près 0,4 voiture de tourisme par habitant. Dans toutes les autres tailles de ville, le taux de motorisation a par contre augmenté depuis 2008. Ce sont les villes comptant moins de 10 000 personnes et celles de 50 000 à 99 999 habitants qui ont connu la plus forte progression.

Les données détaillées sur la statistique des transports sont disponibles en ligne.

### Motorisierungsgrad, nach Gemeindegrössenklasse, 2017 Taux de motorisation, selon la taille de la commune, en 2017

G7.1

Personenwagen je 1 000 Einwohner/innen / Voitures de tourisme pour 1 000 habitants

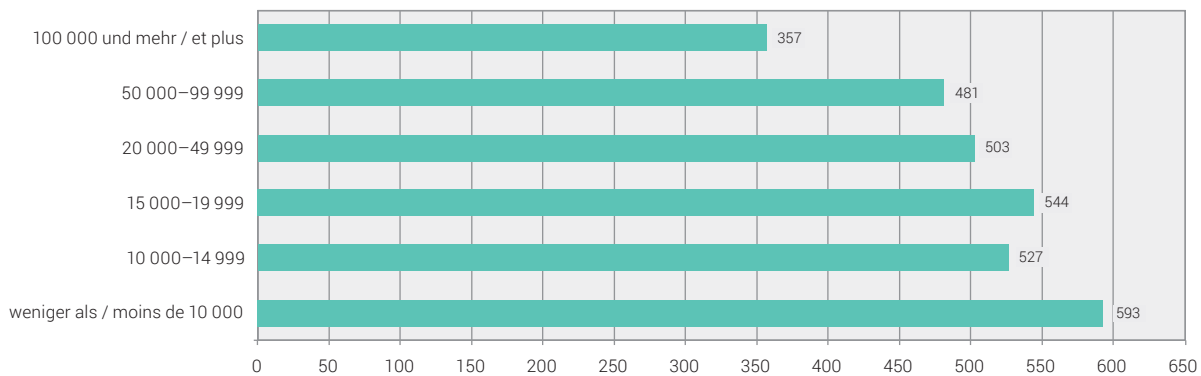

Quelle: BFS, ASTRA – Strassenfahrzeugbestand (MFZ)  
Source: OFS, OFROU – Parc des véhicules routiers (MFZ)

© BFS 2019  
© OFS 2019

### Entwicklung Motorisierungsgrad, nach Gemeindegrössenklasse, 2008–2017 Évolution du taux de motorisation, selon la taille de la commune, de 2008 à 2017

G7.2

Personenwagen je 1 000 einwohner/innen / Voitures de tourisme pour 1 000 habitants

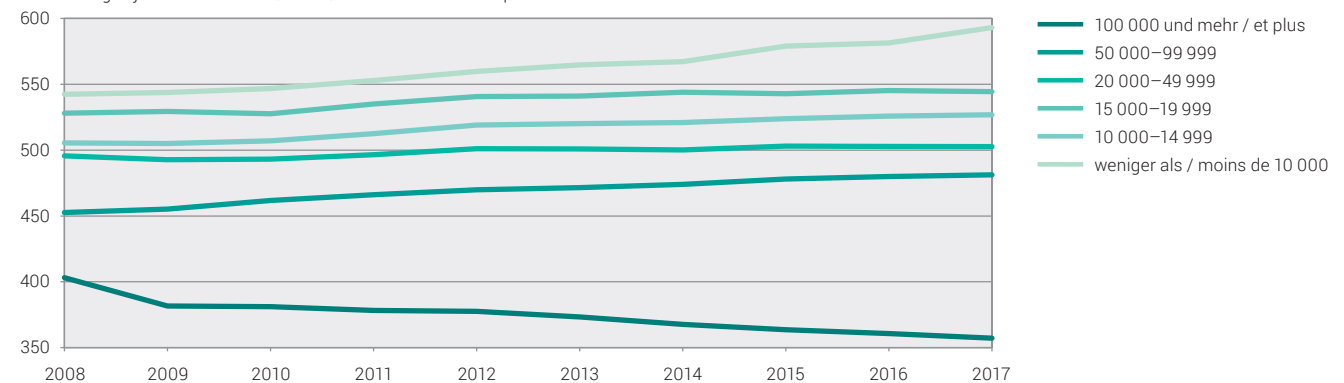

Quelle: BFS, ASTRA – Strassenfahrzeugbestand (MFZ)  
Source: OFS, OFROU – Parc des véhicules routiers (MFZ)

© BFS 2019  
© OFS 2019

## Motorfahrzeuge, 2017

### Effectif des véhicules à moteur, en 2017

T 7.1

Städte mit ... Einwohnern Villes de ... habitants	Motorfahrzeuge / Véhicules à moteur										Personen- wagen je 1 000 Einwohner/ innen <sup>1</sup> / Voitures de tourisme pour 1 000 habitants <sup>1</sup>	
	Total En tout	Motorwagen / Voitures automobiles							Landwirt- schafts- fahrzeuge / Véhicules agricoles	Industrie- fahrzeuge / Véhicules industriels		Motorräder Motocycles
		Personentransporter Transport de personnes				Sachtransporter Transport de marchandises		Liefer- wagen / Voitures de livrai- son				
	Personen- wagen / Voitures de tou- risme	Klein- busse / Minibus	Autobusse, Autocars / Autobus, autocars	Übrige Autres								
<b>100 000 und mehr / 100 000 et plus</b>												
Basel	74 801	57 163	71	68	668	6 513	1 226	90	644	8 358	333	
Bern	80 172	51 010	151	907	1 109	11 023	581	223	1 498	13 670	381	
Genève	95 229	72 559	159	95	404	4 082	244	28	310	17 348	362	
Lausanne	62 648	50 068	73	23	474	2 805	233	57	339	8 576	360	
Winterthur	57 457	44 942	36	42	664	3 477	639	279	761	6 617	405	
Zürich	182 302	140 267	134	159	1 643	12 402	1 215	260	2 265	23 957	343	
<b>50 000–99 999</b>												
Biel-Bienne	26 917	21 292	27	39	296	1 461	203	33	222	3 344	390	
Lugano	52 790	39 555	68	70	265	3 081	301	211	427	8 812	623	
Luzern	47 756	37 208	64	74	552	2 799	495	180	392	5 992	457	
St. Gallen	43 608	34 318	51	42	417	3 071	625	169	631	4 284	454	
<b>20 000–49 999</b>												
Aarau	14 056	10 962	38	25	142	1 138	330	58	228	1 135	515	
Allschwil	12 033	9 218	0	1	91	741	64	65	55	1 798	441	
Baar	18 813	14 930	47	3	169	1 309	116	260	229	1 750	614	
Bellinzona	34 542	26 266	46	2	197	2 188	226	356	472	4 789	608	
Bulle	15 454	12 811	13	6	116	927	87	73	187	1 234	564	
Carouge (GE)	20 302	13 144	15	2	128	2 605	363	13	250	3 782	588	
Chur	23 809	17 642	39	39	335	1 705	246	228	685	2 890	504	
Dietikon	18 110	14 557	3	47	97	1 467	240	25	254	1 420	538	
Dübendorf	17 145	13 921	6	2	111	1 060	57	97	96	1 795	495	
Emmen	19 516	15 107	16	2	167	1 232	154	157	248	2 433	492	
Frauenfeld	20 134	15 473	30	14	171	1 295	291	302	243	2 315	608	
Fribourg	19 064	15 471	39	125	227	899	100	24	182	1 997	402	
Horgen	14 452	11 447	19	31	115	648	71	252	110	1 759	508	
Köniz	23 546	17 913	17	9	319	1 420	130	490	180	3 068	432	
Kreuzlingen	15 409	12 600	7	6	185	669	86	55	97	1 704	578	
Kriens	15 366	11 599	10	20	174	635	84	147	56	2 641	430	
La Chaux-de-Fonds	23 057	18 980	20	74	287	1 144	213	295	224	1 820	491	
Lancy	20 448	14 637	48	54	300	1 049	92	17	154	4 097	458	
Meyrin	16 454	12 072	16	20	73	1 409	147	46	92	2 579	500	
Montreux	14 219	11 734	15	37	86	694	45	49	65	1 494	442	
Neuchâtel	19 569	15 781	15	13	177	1 025	82	40	286	2 150	470	
Nyon	13 635	11 101	16	36	75	801	92	70	143	1 301	541	
Rapperswil-Jona	17 215	13 525	10	1	162	1 127	115	163	203	1 909	501	
Renens (VD)	11 161	8 858	4	49	120	776	81	8	45	1 220	421	
Riehen	10 631	8 453	3	0	76	390	46	52	23	1 588	398	
Schaffhausen	23 818	18 102	117	56	272	1 574	277	329	252	2 839	498	
Sion	27 570	21 393	46	62	175	2 110	331	247	365	2 841	618	
Thun	27 174	20 439	20	53	661	1 700	191	161	356	3 593	467	
Uster	20 175	16 168	6	5	234	999	80	266	241	2 176	468	
Vernier	21 948	15 456	30	77	155	1 858	268	20	162	3 922	440	
Wädenswil	13 295	10 700	16	4	150	649	96	241	74	1 365	491	
Wettingen	12 732	10 165	6	29	139	769	65	77	50	1 432	491	
Wetzikon (ZH)	15 954	12 764	9	8	192	973	72	125	183	1 628	521	
Wil (SG)	16 355	12 625	18	7	130	1 071	554	229	160	1 561	531	
Yverdon-les-Bains	17 765	14 519	27	49	137	1 030	105	121	156	1 621	482	
Zug	22 624	18 544	23	46	223	1 591	78	124	165	1 830	614	

Städte mit ... Einwohnern Villes de ... habitants	Motorfahrzeuge / Véhicules à moteur										Personen- wagen je 1 000 Einwohner/ innen <sup>1</sup> / Voitures de tourisme pour 1 000 habitants <sup>1</sup>
	Total En tout	Motorwagen / Voitures automobiles						Landwirt- schafts- fahrzeuge / Véhicules agricoles	Industrie- fahrzeuge / Véhicules industriels	Motorräder Motocycles	
		Personentransporter Transport de personnes				Sachtransporter Transport de marchandises					
	Personen- wagen / Voitures de tou- risme	Klein- busse / Minibus	Autobusse, Autocars / Autobus, autocars	Übrige Autres	Liefer- wagen / Voitures de livrai- son	Last- wagen / Camions					
<b>15 000–19 999</b>											
Adliswil	11 084	8 932	10	6	82	388	73	16	37	1 540	475
Baden	12 616	10 076	13	72	149	747	82	61	153	1 263	525
Binningen	8 431	6 788	2	0	42	392	24	25	28	1 130	436
Bülach	12 327	10 114	6	1	127	488	96	141	106	1 248	509
Burgdorf	9 418	7 209	12	36	130	834	74	82	134	907	443
Cham	17 802	14 379	5	10	140	1 610	72	210	87	1 289	868
Einsiedeln	12 400	9 104	4	16	142	616	116	731	174	1 497	585
Freienbach	15 400	12 515	7	10	107	991	104	122	186	1 358	769
Glarus Nord	14 791	11 125	17	31	123	937	202	596	266	1 494	610
Gossau (SG)	13 109	10 091	28	32	116	788	192	337	226	1 299	555
Grenchen	11 654	9 498	8	17	108	596	67	87	129	1 144	554
Herisau	11 318	8 628	15	9	143	727	114	285	162	1 235	547
Illnau-Effretikon	10 725	8 389	5	40	104	601	58	294	137	1 097	494
Kloten	15 438	12 628	32	38	72	973	242	89	181	1 183	651
Langenthal	11 513	8 449	16	3	121	1 025	125	91	786	897	540
Locarno	10 378	7 719	9	38	79	648	56	11	94	1 724	482
Martigny	13 826	11 169	17	53	100	892	201	133	111	1 150	615
Monthey	13 841	11 087	20	10	120	742	93	54	166	1 549	631
Morges	9 497	7 750	7	76	69	453	19	35	45	1 043	489
Muttenz	10 785	8 270	5	4	80	780	163	44	101	1 338	464
Olten	10 028	7 859	13	12	81	818	44	23	154	1 024	427
Onex	10 740	7 856	5	1	64	324	26	8	25	2 431	414
Opfikon	12 500	10 157	20	27	54	825	133	15	56	1 213	508
Ostermundigen	8 959	7 037	7	0	75	449	49	21	121	1 200	401
Pratteln	10 857	8 340	9	8	62	934	406	45	84	969	509
Pully	11 133	9 049	16	9	123	312	12	24	200	1 388	498
Regensdorf	13 916	10 642	2	8	90	992	346	167	238	1 431	581
Reinach (BL)	12 154	9 800	4	2	116	661	42	25	43	1 461	512
Schlieren	16 926	13 548	8	5	74	1 653	306	20	214	1 098	722
Schwyz	12 133	8 747	31	31	176	774	125	517	193	1 539	583
Sierre	13 666	10 920	11	34	114	823	113	86	123	1 442	648
Solothurn	11 119	9 090	28	0	130	682	49	36	179	925	544
Steffisburg	10 862	8 155	7	2	270	415	30	161	63	1 759	516
Thalwil	10 491	8 520	23	5	94	390	46	21	32	1 360	477
Vevey	9 277	7 694	3	0	52	480	18	6	29	995	388
Volketswil	14 691	11 144	9	33	145	1 059	74	113	606	1 508	596
Wallisellen	11 746	9 524	6	2	76	755	77	24	200	1 082	598
Wohlen (AG)	11 329	9 162	14	2	81	642	116	93	99	1 120	570
<b>10 000–14 999</b>											
Aesch (BL)	7 485	5 744	3	0	66	606	60	61	92	853	561
Affoltern am Albis	7 835	6 161	1	3	85	409	131	106	182	757	507
Aigle	6 428	5 070	4	60	48	451	76	99	51	569	500
Altstätten	9 401	6 698	5	83	97	708	119	449	137	1 105	580
Amriswil	10 555	8 172	11	19	77	736	49	332	110	1 049	607
Arbon	10 127	8 172	5	19	125	429	70	67	65	1 175	562
Arth	8 447	6 390	4	4	68	410	76	322	89	1 084	538
Bassersdorf	7 938	6 253	14	62	90	408	76	66	119	850	537
Belp	7 804	5 947	8	1	117	427	74	208	28	994	520

## T 7.1

Städte mit ... Einwohnern Villes de ... habitants	Motorfahrzeuge / Véhicules à moteur										Personenwagen je 1 000 Einwohner/ innen <sup>1</sup> / Voitures de tourisme pour 1 000 habitants <sup>1</sup>
	Total En tout	Motorwagen / Voitures automobiles								Motorräder Motocycles	
		Personentransporter Transport de personnes				Sachtransporter Transport de marchandises		Landwirtschafts- fahrzeuge / Véhicules agricoles	Industrie- fahrzeuge / Véhicules industriels		
		Personen- wagen / Voitures de tou- risme	Klein- busse / Minibus	Autobusse, Autocars / Autobus, autocars	Übrige Autres	Liefer- wagen / Voitures de livrai- son	Last- wagen / Camions				
Birsfelden	5 719	4 267	1	6	49	326	84	4	80	902	410
Brig-Glis	9 490	6 807	23	1	94	559	127	181	166	1 532	519
Brugg	6 713	5 433	3	0	60	449	69	23	69	607	488
Buchs (SG)	8 825	7 056	10	7	84	523	70	123	121	831	559
Chêne-Bougeries	7 592	5 862	7	1	28	235	15	8	16	1 420	494
Davos	7 577	5 728	15	18	116	483	79	269	240	629	524
Delémont	8 224	6 627	7	0	76	494	98	71	113	738	525
Ebikon	9 144	7 042	5	2	91	613	49	33	111	1 198	520
Ecublens (VD)	7 654	6 007	5	5	43	525	180	19	42	828	481
Flawil	7 005	5 482	1	2	60	394	57	167	71	771	520
Gland	9 276	7 572	6	2	44	538	41	54	30	989	579
Glarus	9 097	6 995	4	4	82	616	76	191	144	985	559
Hinwil	9 053	6 920	5	1	112	525	84	253	120	1 033	618
Horw	7 713	5 906	2	24	96	313	26	81	39	1 226	424
Ittigen	9 932	7 627	5	36	97	1 150	18	23	58	918	673
Küsnacht (ZH)	8 728	7 292	9	1	39	373	21	27	35	931	510
La Tour-de-Peilz	6 463	5 373	6	2	40	170	4	7	17	844	457
Le Grand-Saconnex	6 640	5 189	4	1	34	258	10	8	31	1 105	428
Le Locle	6 646	5 531	6	3	78	311	24	94	47	552	532
Lenzburg	7 119	5 521	3	16	74	533	187	50	107	628	543
Liestal	9 467	7 357	24	32	113	731	113	72	240	785	516
Lyss	10 227	7 840	22	2	104	685	136	94	152	1 192	527
Männedorf	6 455	5 319	1	3	76	215	9	38	29	765	485
Meilen	9 589	7 416	1	1	65	682	140	123	141	1 020	530
Mendrisio	14 098	10 092	13	26	65	914	152	289	146	2 401	677
Möhlly	7 771	6 089	8	3	67	413	171	180	43	797	553
Münchenbuchsee	6 121	4 765	4	2	76	341	99	47	47	740	473
Münchenstein	7 680	5 742	14	12	66	724	60	20	47	995	471
Münsingen	7 874	6 119	2	2	147	416	14	200	43	931	488
Muri bei Bern	8 864	7 155	2	0	113	496	36	32	115	915	548
Neuhausen am Rheinfall	6 748	5 360	9	17	59	441	70	24	60	708	513
Oberwil (BL)	7 189	5 632	2	59	65	343	14	56	53	965	502
Oftringen	9 870	8 061	1	1	56	455	79	127	79	1 011	592
Pfäffikon	7 889	6 235	8	0	99	352	58	174	75	888	526
Plan-les-Ouates	8 724	5 811	12	24	60	758	88	30	125	1 816	543
Prilly	6 516	5 224	2	26	47	327	16	4	13	857	431
Rheinfelden	8 127	6 664	6	0	73	380	147	22	39	796	500
Richterswil	8 671	6 967	8	2	96	385	88	87	69	969	518
Risch	9 113	7 046	5	7	86	590	250	147	145	837	670
Romanshorn	7 198	5 822	10	0	65	355	38	91	75	742	531
Rüti (ZH)	7 708	6 228	6	2	87	384	34	96	61	810	512
Sarnen	8 737	6 381	9	17	130	576	125	463	110	926	623
Spiez	8 125	6 203	6	2	177	347	32	131	54	1 173	488
Spreitenbach	7 500	5 982	0	1	47	768	73	50	37	542	507
Stäfa	9 285	7 522	3	1	90	376	11	73	44	1 165	521
Suhr	6 169	4 815	3	2	58	379	316	39	59	498	474
Thônex	8 861	6 472	1	0	41	443	4	10	18	1 872	459
Uzwil	8 740	6 935	27	10	76	347	47	161	68	1 069	540
Versoix	8 186	6 481	21	20	43	318	40	42	35	1 186	486

Städte mit ... Einwohnern Villes de ... habitants	Motorfahrzeuge / Véhicules à moteur										Personen- wagen je 1 000 Einwohner/ innen <sup>1</sup> / Voitures de tourisme pour 1 000 habitants <sup>1</sup>	
	Total En tout	Motorwagen / Voitures automobiles					Sachtransporter Transport de marchandises		Landwirt- schafts- fahrzeuge / Véhicules agricoles	Industrie- fahrzeuge / Véhicules industriels		Motorräder Motocycles
		Personentransporter Transport de personnes			Liefer- wagen / Voitures de livrai- son	Last- wagen / Camions	Personen- wagen / Voitures de tou- risme	Klein- busse / Minibus				
Veyrier*	8 100	5 813	4	5					45	253	28	29
Villars-sur-Glâne	7 483	6 229	9	1	45	320	104	12	35	728	514	
Weinfelden	9 029	6 922	8	2	75	682	183	169	124	864	608	
Worb*	7 569	5 759	3	3	120	343	86	287	66	902	505	
Zofingen	8 383	6 466	8	15	69	647	79	72	205	822	559	
Zollikofen	7 485	5 845	4	1	86	487	115	68	93	786	567	
Zollikon	8 123	6 704	2	17	48	253	4	24	49	1 022	516	
<b>Weniger als 10 000 / Moins de 10 000</b>												
Altdorf (UR)	7 371	5 542	7	3	94	479	90	97	240	819	598	
Appenzell*	9 110	6 457	12	13	65	585	102	594	185	1 097	1 112	
Arllesheim	5 877	4 687	3	8	54	392	40	15	41	637	509	
Arosa*	2 525	1 749	5	4	28	167	41	190	85	256	549	
Bussigny	6 273	4 916	0	0	38	474	112	7	41	685	569	
Chiasso	6 850	5 258	11	6	26	483	92	24	76	874	643	
Crissier	6 797	4 939	5	0	41	758	101	18	264	671	615	
Interlaken	3 774	2 772	9	0	82	265	79	22	120	425	496	
La Neuveville*	2 433	2 026	0	0	33	91	1	7	8	267	548	
Moutier*	4 930	4 002	9	0	47	265	20	49	59	479	535	
Murten*	6 190	4 875	7	7	78	345	59	239	73	507	593	
Payerne	6 220	5 079	10	1	39	400	12	163	25	491	524	
Peseux*	3 666	2 901	0	0	29	212	55	0	29	440	498	
Porrentruy*	4 699	3 849	1	0	29	329	33	65	68	325	565	
Rorschach	5 450	4 496	12	8	35	242	31	2	44	580	477	
St. Moritz	4 595	3 643	8	7	32	386	78	26	130	285	729	
Stans	6 403	4 871	6	20	103	402	44	77	62	818	579	
Steinhausen	6 672	5 367	2	1	65	318	60	53	40	766	543	
Sursee	9 590	7 125	9	32	114	915	169	45	193	988	720	
Urdorf	9 052	7 408	5	0	69	718	35	27	56	734	757	
Visp	6 531	4 569	18	44	60	618	187	76	286	673	579	
Zermatt	3 149	2 181	4	6	32	118	26	82	444	256	386	
Zuchwil*	5 837	4 771	5	24	47	439	41	19	43	448	538	
<b>Schweiz / Suisse</b>	<b>6 053 258</b>	<b>4 570 823</b>	<b>5 984</b>	<b>6 984</b>	<b>60 846</b>	<b>363 131</b>	<b>53 370</b>	<b>192 858</b>	<b>70 113</b>	<b>729 149</b>	<b>539</b>	

Quellen: BFS, Bundesamt für Strassen – Strassenfahrzeugbestand (MFZ)

© BFS / OFS 2019

Sources: OFS, Office fédéral des routes – Parc des véhicules routiers (MFZ)

Raumbezug: Gemeinden / 01.04.2018

Référence spatiale: communes / 01.04.2018

<sup>1</sup> ständige Wohnbevölkerung am 31.12.2017 / population résidente permanente le 31.12.2017

\* keine statistische Stadt gemäss BFS-Definition / ne répond pas à la définition de ville statistique de l'OFS







# Soziale Sicherheit

## Sécurité sociale

### Sozialhilfeleistungen

Zwischen 2010 und 2017 stieg der Anteil der unterstützten Personen an der Wohnbevölkerung in der Schweiz um 0,3% an. 50 der 172 Gemeinden verzeichneten in dieser Periode hingegen einen Rückgang bei der Sozialhilfequote. 2017 waren schweizweit 278 345 Personen auf staatliche Unterstützung angewiesen, davon lebten 193 135, dies entspricht 69,4%, in urbanen Räumen.

In den Städten La Chaux-de-Fonds, Biel und Le Locle leben anteilmässig die meisten Sozialhilfebezüger/innen. Es waren dies im Jahr 2017 in La Chaux-de-Fonds und Biel 11,8 resp. 11,5%, in Le Locle 10,7%. Generell fällt auf, dass in der Romandie mehr Personen Unterstützung benötigten als in der Deutschschweiz – Langenthal und Ostermundigen sind die einzigen Städte, in denen 2017 mehr als 7% der Wohnbevölkerung Sozialleistungen bezogen. Am wenigsten Personen waren in Zermatt (0,3%), St. Moritz (0,5%) und Arosa (0,7%) auf staatliche Hilfeleistungen angewiesen.

In Grossstädten wohnen mit 6,0% im Schnitt am meisten Menschen, die Sozialhilfe benötigen. Dieser Anteil sinkt mit geringerer Stadtgrösse: Städte mit einer Einwohnerzahl zwischen 50 000 und 99 999 haben einen durchschnittlichen Anteil an Sozialhilfebezüger/innen von 5,5%, in solchen mit 20 000 bis 49 999 Einwohner/innen beträgt dieser Anteil 4,7%, gefolgt von den Städten mit 15 000 bis 19 999 Einwohner/innen mit einem mittleren Anteil Sozialhilfebezüger/innen von 3,9%. Am wenigsten Sozialhilfebezüger/innen wohnen in Städten mit 10 000 bis 14 999 Einwohner/innen (im Schnitt 3,6%). Dieser Anteil ist in den kleinen Städten mit einer Wohnbevölkerung von weniger als 10 000 Personen mit durchschnittlich 3,9% etwas grösser.

Die detaillierten Daten zur Sozialstatistik stehen Ihnen online zur Verfügung.

### Prestations d'aide sociale

Entre 2010 et 2017, la proportion de personnes soutenues (par rapport à la population résidante) a augmenté de 0,3%. Toutefois, 50 des 172 communes ont enregistré durant cette période un recul du taux des bénéficiaires de l'aide sociale. En 2017, 278 345 personnes en Suisse dépendaient de l'aide de l'État, dont 193 135, soit 69,4%, vivaient dans des zones urbaines.

C'est dans les villes de La Chaux-de-Fonds, Bienne et Le Locle que vivent proportionnellement le plus de bénéficiaires de l'aide sociale. Ceux-ci représentaient en 2017 11,8% à La Chaux-de-Fonds, 11,5% à Bienne et 10,7% au Locle. De façon générale, on remarque qu'un nombre plus important de personnes ont besoin de soutien en Suisse romande qu'en Suisse alémanique, Langenthal et Ostermundigen étant les seules villes où plus de 7% de la population reçoivent des prestations sociales. Les plus faibles proportions de personnes tributaires d'un soutien ont été enregistrées à Zermatt (0,3%), St. Moritz (0,5%) et Arosa (0,7%).

C'est dans les grandes villes que vivent le plus de personnes ayant besoin de l'aide sociale: leur part y atteint en moyenne 6,0%. Cette proportion baisse au fur et à mesure que décroît la taille de la ville: les villes ayant un nombre d'habitants compris entre 50 000 et 99 999 ont une proportion moyenne de bénéficiaires de l'aide sociale de 5,5%, alors que dans les villes de 20 000 à 49 999 habitants, ce ratio tombe à 4,7%, puis à 3,9% dans les villes de 15 000 à 19 999 habitants. Les villes comptant proportionnellement le moins de bénéficiaires de l'aide sociale sont les villes de 10 000 à 14 999 habitants (3,6% en moyenne). Avec 3,9% en moyenne, ce taux est un peu plus élevé dans les petites villes ayant une population de moins de 10 000 personnes.

Les données détaillées sur la statistique sociale sont disponibles en ligne.

### Sozialhilfequote, nach Gemeindegrössenklasse, 2017

#### Taux d'aide sociale, selon la taille de la commune, en 2017

G8.1

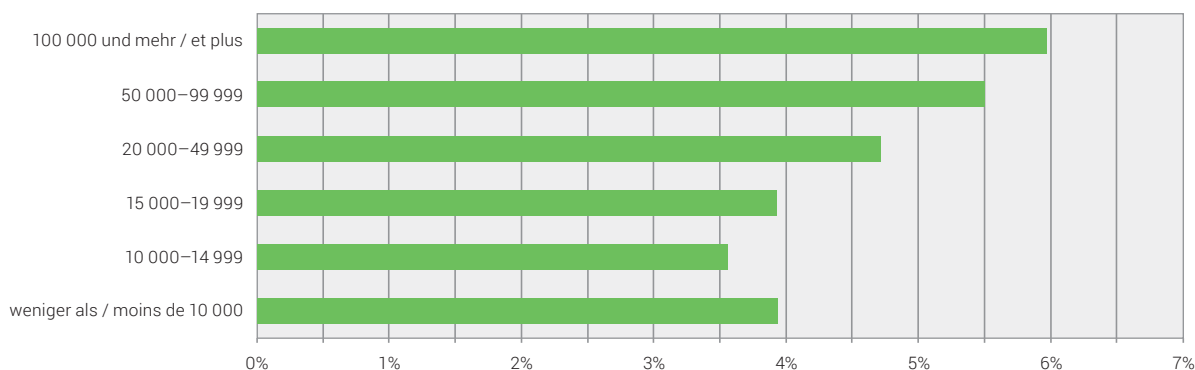

Quelle: BFS – Statistik über die Sozialhilfeempfängerinnen und -empfänger in der Schweiz (SHS)  
Source: OFS – Statistique suisse des bénéficiaires de l'aide sociale (SAS)

© BFS 2019  
© OFS 2019

## Sozialhilfebeziehende, 2010–2017

### Bénéficiaires de l'aide sociale, 2010–2017

T 8.1

Städte mit ... Einwohnern Villes de ... habitants	Anteil der unterstützten Personen an der Wohnbevölkerung <sup>1</sup> , in % Proportion des bénéficiaires parmi la population résidente <sup>1</sup> , en %							
	2017	2016	2015	2014	2013	2012	2011	2010
<b>100 000 und mehr / 100 000 et plus</b>								
Basel	6,6	6,7	6,3	6,3	6,5	6,4	6,3	6,0
Bern	5,0	5,1	5,2	5,4	5,3	5,3	5,3	5,2
Genève	6,9	6,8	6,7	6,9	7,0	7,1	5,2	4,5
Lausanne	8,7	8,8	8,8	9,2	10,2	10,3	9,8	9,9
Winterthur	5,6	5,5	5,3	5,0	4,9	4,6	4,6	4,6
Zürich	4,8	4,6	4,5	4,6	4,7	4,7	4,9	4,9
<b>50 000–99 999</b>								
Biel-Bienne	11,5	11,8	11,6	11,5	11,7	11,4	11,4	10,9
Lugano	3,3	3,5	3,4	3,2	3,1	2,7	2,6	2,3
Luzern	4,1	3,8	3,5	3,5	3,3	3,2	3,1	3,2
St. Gallen	4,6	4,4	4,2	4,3	4,3	4,1	3,9	4,1
<b>20 000–49 999</b>								
Aarau	3,6	3,5	3,6	3,6	3,8	3,6	3,6	3,1
Allschwil	3,8	3,9	3,4	3,4	3,5	3,5	2,8	2,8
Baar	1,9	1,8	1,8	2,0	2,0	1,9	1,7	1,8
Bellinzona	3,6	3,7	3,4	3,3	3,0	2,8	2,7	2,4
Bulle	3,3	3,4	3,6	3,6	3,7	3,4	3,3	3,5
Carouge (GE)	9,5	9,2	9,1	8,0	8,0	7,6	5,9	5,9
Chur	3,2	3,2	3,0	2,6	2,7	2,8	2,6	2,6
Dietikon	5,8	6,0	6,4	7,0	7,0	7,0	7,1	7,5
Dübendorf	1,8	1,9	2,0	2,1	1,9	1,9	1,8	1,6
Emmen	4,5	4,0	3,5	3,4	3,5	3,5	3,7	4,0
Frauenfeld	2,9	2,9	2,9	2,7	2,6	2,5	2,7	2,8
Fribourg	4,2	4,2	4,8	5,1	5,0	5,0	4,7	4,8
Horgen	2,5	2,4	2,3	2,3	2,4	2,5	2,4	2,5
Köniz	4,9	5,2	4,8	4,7	4,5	4,8	4,5	4,4
Kreuzlingen	3,2	3,3	3,3	3,3	3,0	3,1	3,0	3,1
Kriens	4,5	4,2	3,7	3,7	3,8	3,5	3,4	3,2
La Chaux-de-Fonds	11,8	11,9	11,6	11,6	11,1	11,4	10,6	10,6
Lancy	5,5	5,2	4,9	4,5	4,3	4,3	3,0	3,1
Meyrin	7,2	6,6	5,7	5,0	5,1	5,0	4,2	3,9
Montreux	7,4	7,4	7,3	7,3	7,0	6,9	6,1	5,9
Neuchâtel	9,8	9,6	9,5	10,0	10,5	9,5	9,5	9,2
Nyon	3,0	3,2	3,1	3,5	3,5	3,3	3,2	3,1
Rapperswil-Jona	1,7	1,8	1,9	1,9	1,8	1,9	1,8	1,6
Renens (VD)	7,5	7,2	6,6	7,2	8,2	8,9	9,0	9,0
Riehen	3,7	3,5	3,4	3,2	3,4	3,3	3,2	3,1
Schaffhausen	3,5	3,3	3,2	3,2	3,2	3,0	2,8	2,8
Sion	3,4	3,4	3,3	3,1	3,1	2,7	2,3	2,1
Thun	4,5	4,7	4,8	4,9	5,0	5,4	5,5	5,5
Uster	1,7	1,6	1,4	1,4	1,5	1,3	1,3	1,3
Vernier	8,7	8,0	7,7	7,3	7,3	7,3	5,8	5,7
Wädenswil	2,6	2,6	2,7	2,7	2,6	2,7	2,7	2,9
Wettingen	3,0	3,2	3,5	3,4	3,2	3,2	2,9	2,9
Wetzikon (ZH)	3,9	4,0	3,9	3,8	4,1	4,0	4,5	4,1
Wil (SG)	4,5	4,2	3,8	3,7	3,7	3,4	3,4	3,3
Yverdon-les-Bains	7,7	7,7	8,0	8,4	8,3	8,7	8,2	8,9
Zug	1,7	1,7	1,7	1,7	1,6	1,7	1,7	1,7

Städte mit ... Einwohnern Villes de ... habitants	Anteil der unterstützten Personen an der Wohnbevölkerung <sup>1</sup> , in % Proportion des bénéficiaires parmi la population résidante <sup>1</sup> , en %							
	2017	2016	2015	2014	2013	2012	2011	2010
<b>15 000–19 999</b>								
Adliswil	3,6	3,1	3,0	3,3	3,4	3,6	3,2	4,0
Baden	1,8	2,1	2,1	2,0	1,9	1,9	1,9	1,9
Binningen	3,6	3,6	3,6	3,5	3,2	3,1	2,7	2,6
Bülach	2,3	2,4	2,6	3,0	3,4	3,8	4,1	4,0
Burgdorf	5,4	5,8	5,7	5,5	6,0	5,3	5,3	5,0
Cham	2,3	2,4	2,3	2,2	2,2	2,2	1,9	2,0
Einsiedeln	1,5	1,5	1,2	1,3	1,3	1,5	1,8	1,9
Freienbach	1,4	1,6	1,6	1,5	1,7	1,5	1,4	1,5
Glarus Nord	1,6	1,7	1,8	1,9	1,8	1,9	1,9	2,2
Gossau (SG)	1,4	1,4	1,7	1,5	1,5	1,5	1,2	1,1
Grenchen	7,0	7,0	6,6	6,5	6,7	6,4	5,6	5,4
Herisau	4,5	4,3	4,1	3,8	3,4	3,4	3,1	3,0
Illnau-Effretikon	3,7	3,7	3,6	3,5	3,4	3,3	3,3	3,5
Kloten	5,0	4,9	4,6	4,3	4,5	4,8	4,8	5,0
Langenthal	7,2	7,1	7,0	6,9	6,9	6,6	6,5	6,4
Locarno	4,2	4,2	4,0	4,1	4,0	3,7	3,6	3,0
Martigny	3,4	3,6	3,7	3,6	4,0	3,3	3,0	2,3
Monthey	3,5	3,7	3,3	3,2	3,1	2,8	2,7	2,6
Morges	4,2	4,4	4,4	4,6	4,9	5,4	5,0	5,1
Muttenz	2,5	3,1	2,8	2,7	2,9	2,4	2,2	2,5
Olten	6,5	6,4	6,8	6,8	6,9	6,6	6,6	6,4
Onex	6,8	6,6	6,7	5,9	5,9	5,6	4,5	4,3
Opfikon	4,8	5,1	5,7	5,8	6,0	6,2	6,6	6,6
Ostermundigen	7,9	8,1	7,7	7,9	8,4	8,3	8,2	8,6
Pratteln	5,6	5,6	5,8	5,0	5,1	5,1	4,9	4,8
Pully	2,3	2,1	2,3	2,5	2,8	2,4	2,3	2,2
Regensdorf	4,2	4,1	4,3	4,1	4,2	4,2	4,3	4,4
Reinach (BL)	3,2	3,0	2,6	2,3	2,5	2,2	1,9	2,1
Schlieren	4,7	5,0	4,8	4,6	4,3	4,5	4,6	4,9
Schwyz	1,3	1,4	1,3	1,5	1,7	1,8	1,7	1,6
Sierre	3,1	3,1	2,9	2,9	2,9	2,6	2,0	1,8
Solothurn	4,1	3,9	3,8	4,1	3,8	3,9	3,7	3,8
Steffisburg	3,1	3,1	3,2	3,4	3,6	3,6	3,7	3,4
Thalwil	2,6	2,5	2,5	2,6	2,7	2,6	2,3	2,2
Vevey	9,3	9,5	9,6	9,4	9,3	10,0	8,5	9,1
Volketswil	2,4	2,4	2,3	2,3	2,5	2,3	2,1	2,3
Wallisellen	2,9	2,8	2,6	2,6	2,5	2,6	3,1	3,4
Wohlen (AG)	4,3	4,2	4,0	4,0	3,9	3,6	3,6	3,2
<b>10 000–14 999</b>								
Aesch (BL)	1,4	1,3	1,2	1,5	1,7	1,6	1,6	1,8
Affoltern am Albis	3,3	3,4	3,0	2,9	3,1	3,4	3,4	3,7
Aigle	8,1	8,3	7,8	7,8	6,9	7,3	7,6	7,0
Altstätten	2,0	2,4	2,6	2,6	2,8	2,2	2,4	2,5
Amriswil	2,1	2,3	2,2	2,3	2,1	1,7	1,9	1,8
Arbon	5,0	4,3	4,3	3,7	3,6	3,3	3,1	3,4
Arth	1,6	1,5	1,8	1,7	1,9	1,6	1,4	1,4
Bassersdorf	1,9	2,0	2,0	2,0	2,0	2,2	2,1	1,7
Belp	4,4	4,1	3,9	3,9	3,9	4,0	3,9	3,9
Birsfelden	3,5	3,5	3,4	3,7	3,8	3,7	3,6	4,0
Brig-Glis	2,1	2,2	2,3	2,3	2,5	2,2	2,5	2,3

## T 8.1

Städte mit ... Einwohnern Villes de ... habitants	Anteil der unterstützten Personen an der Wohnbevölkerung <sup>1</sup> , in % Proportion des bénéficiaires parmi la population résidente <sup>1</sup> , en %							
	2017	2016	2015	2014	2013	2012	2011	2010
Brugg	2,9	2,7	2,3	2,4	2,6	2,4	2,3	2,5
Buchs (SG)	1,8	2,1	2,4	2,7	2,9	2,9	2,9	3,2
Chêne-Bougeries	3,3	3,0	2,9	2,9	2,6	2,4	1,7	1,5
Davos	1,4	1,4	1,1	1,1	1,1	1,2	1,3	1,5
Delémont	7,0	6,4	6,3	5,5	5,8	5,2	4,8	4,5
Ebikon	3,8	3,3	3,5	3,5	3,4	2,9	3,0	3,1
Ecublens (VD)	4,0	3,7	3,6	4,2	4,2	4,6	4,1	4,4
Flawil	3,5	3,5	3,5	2,6	2,5	2,4	2,6	2,7
Gland	3,0	3,5	3,0	2,7	2,6	2,5	2,3	2,2
Glarus	2,3	2,2	2,3	2,5	2,2	2,2	2,0	2,1
Hinwil	2,5	2,8	2,6	2,4	2,0	2,7	2,5	2,3
Horw	2,9	2,6	2,7	2,5	2,6	2,6	2,7	2,9
Ittigen	7,0	6,9	7,0	6,9	7,1	6,8	6,7	5,8
Küsnacht (ZH)	1,8	1,8	1,5	1,5	1,5	1,3	1,4	1,1
La Tour-de-Peilz	5,5	5,7	5,6	5,0	5,1	5,1	4,5	4,6
Le Grand-Saconnex	4,8	4,3	4,2	3,7	4,0	3,8	2,9	2,7
Le Locle	10,7	9,7	9,3	9,5	9,9	8,9	8,6	7,8
Lenzburg	3,7	3,4	3,3	3,1	2,7	2,8	2,8	2,8
Liestal	6,4	6,2	6,3	5,6	4,9	4,6	4,2	4,0
Lyss	5,0	5,8	6,0	6,4	6,5	6,2	6,0	5,6
Männedorf	1,9	1,6	1,7	1,5	1,5	1,5	1,4	1,4
Meilen	1,4	1,4	1,4	1,4	1,2	1,2	1,1	1,0
Mendrisio	2,0	2,1	2,0	1,8	1,7	1,6	1,4	1,4
Möhlin	2,4	2,4	2,4	1,7	1,4	1,7	2,1	1,8
Münchenbuchsee	3,9	4,3	4,4	4,3	4,6	4,1	4,2	4,0
Münchenstein	4,2	4,0	3,8	3,9	3,6	3,6	3,2	2,9
Münsingen	2,8	3,3	3,4	3,0	3,7	4,0	3,8	4,0
Muri bei Bern	3,0	2,6	3,0	3,0	2,9	3,0	3,0	3,1
Neuhausen am Rheinfall	4,7	4,7	4,8	4,1	4,3	4,0	4,1	3,6
Oberwil (BL)	3,2	2,9	3,4	3,0	2,8	2,8	2,3	2,4
Oftringen	2,4	2,1	2,3	2,2	1,9	2,1	2,2	2,8
Pfäffikon	1,8	2,1	2,9	2,6	2,7	2,8	2,2	2,1
Plan-les-Quates	4,3	3,9	3,8	3,7	3,7	3,6	2,6	2,8
Prilly	7,3	8,0	8,3	8,2	8,0	8,5	7,8	7,9
Rheinfelden	3,7	4,0	3,7	3,5	3,4	3,3	3,3	3,3
Richterswil	2,1	2,0	1,8	1,7	1,6	1,5	1,4	1,7
Risch	2,1	2,3	2,3	2,1	1,9	2,0	1,8	2,1
Romanshorn	2,4	2,1	2,2	2,5	2,0	1,6	1,6	1,8
Rüti (ZH)	4,7	4,6	4,6	4,6	4,4	4,3	3,8	4,0
Sarnen	1,0	1,4	1,3	1,2	1,3	1,5	1,6	1,6
Spiez	3,0	3,3	3,4	3,7	4,2	3,8	4,0	4,2
Spreitenbach	5,3	5,4	5,1	5,1	4,8	4,9	4,4	4,8
Stäfa	2,2	2,2	2,2	1,9	1,9	1,9	1,7	1,6
Suhr	4,6	4,3	4,5	4,2	3,7	3,2	2,4	2,6
Thônex	6,7	6,2	5,8	5,7	5,3	4,9	3,9	3,7
Uzwil	2,2	1,9	1,7	1,8	1,6	1,7	1,8	1,5
Versoix	5,5	5,3	5,5	5,1	5,1	4,9	3,9	3,8
Veyrier*	2,4	2,1	2,0	1,9	2,0	1,1	0,9	1,0
Villars-sur-Glâne	4,3	4,6	4,9	4,9	4,7	4,1	3,8	4,3
Weinfelden	1,5	1,4	1,1	1,1	1,0	0,8	1,0	1,1
Worb*	4,8	5,0	5,1	5,3	4,8	4,3	3,3	3,5
Zofingen	3,3	3,1	3,1	3,2	3,0	3,1	2,8	2,0
Zollikofen	5,3	5,4	5,4	5,4	4,4	4,2	4,0	3,8
Zollikon	1,7	1,7	1,7	1,6	1,3	1,3	1,3	1,3

Städte mit ... Einwohnern Villes de ... habitants	Anteil der unterstützten Personen an der Wohnbevölkerung <sup>1</sup> , in % Proportion des bénéficiaires parmi la population résidente <sup>1</sup> , en %							
	2017	2016	2015	2014	2013	2012	2011	2010
<b>Weniger als 10000 / Moins de 10000</b>								
Altdorf (UR)	1,5	1,4	1,3	1,6	1,4	1,6	1,5	1,4
Appenzell*	2,0	1,8	1,4	1,4	1,8	1,6	2,5	3,1
Arllesheim	2,4	2,2	2,0	2,2	2,2	1,9	1,4	1,7
Arosa*	0,7	0,7	0,8	0,8	0,7	0,3	0,3	0,4
Bussigny	3,9	3,8	3,7	4,2	3,9	3,9	3,2	3,8
Chiasso	6,9	7,0	6,6	6,5	5,5	4,7	4,3	3,8
Crissier	4,4	4,1	4,2	4,9	5,7	5,3	5,6	5,4
Interlaken	4,6	5,1	5,8	5,6	5,9	6,0	5,6	5,4
La Neuveville*	6,5	3,9	4,2	4,7	4,2	6,0	5,8	5,1
Moutier*	8,0	8,1	8,0	7,7	7,9	7,7	7,5	7,6
Murten*	2,8	2,3	2,3	2,8	2,7	2,9	2,3	2,1
Payerne	7,7	7,5	7,8	7,4	7,0	7,5	8,5	8,9
Peseux*	9,5	9,5	9,5	9,0	9,8	10,6	10,0	10,9
Porrentruy*	5,6	5,1	4,9	4,6	4,4	4,1	3,9	4,0
Rorschach	4,5	4,3	4,5	4,2	4,2	4,3	3,8	4,0
St. Moritz	0,5	0,6	0,4	0,4	0,4	0,6	0,6	0,6
Stans	1,3	1,2	1,1	1,4	1,2	1,3	1,1	1,3
Steinhausen	1,9	1,8	1,5	1,6	1,5	1,2	1,3	1,7
Sursee	2,7	2,4	1,9	2,0	1,9	1,9	2,0	1,7
Urdorf	2,5	2,3	2,2	2,5	2,2	2,9	2,7	2,4
Visp	2,8	2,5	3,7	2,9	3,0	3,1	2,6	2,3
Zermatt	0,3	0,2	0,3	0,3	0,3	0,5	0,4	0,6
Zuchwil*	6,7	7,0	6,3	5,2	5,5	6,1	6,2	5,8
<b>Schweiz<sup>2</sup> / Suisse<sup>2</sup></b>	<b>3,3</b>	<b>3,3</b>	<b>3,2</b>	<b>3,2</b>	<b>3,2</b>	<b>3,1</b>	<b>3,0</b>	<b>3,0</b>

Quelle: BFS – Schweizerische Sozialhilfeempfängerstatistik (SHS)

© BFS / OFS 2019

Source: OFS – Statistique suisse des bénéficiaires de l'aide sociale (SAS)

Raumbezug: Gemeinden / 01.04.2018

Référence spatiale: communes / 01.04.2018

<sup>1</sup> Die Sozialhilfequote ergibt sich aus dem Anteil der Sozialhilfeempfänger/innen eines Jahres an der ständigen Wohnbevölkerung des Vorjahres, in Prozent. /  
Le taux d'aide sociale représente la part des bénéficiaires d'une année dans la population résidente permanente de l'année précédente, en pourcent.

<sup>2</sup> **Schweiz:** Die Sozialhilfestatistik basiert auf kumulativen Zahlen eines Erhebungsjahres. Wer im Verlaufe eines Jahres den Wohnort wechselt und sowohl am alten als auch am neuen Ort Sozialhilfe bezieht, wird zweimal - also in jeder Gemeinde desselben Kantons - gezählt. Bei kantonalen Auswertungen wird dieselbe Unterstützungseinheit nur einmal gezählt und zwar in der Gemeinde, wohin sie umgezogen ist. Demzufolge stimmen die Summen der Unterstützungseinheiten und damit auch Personen aller Gemeinden nicht mit dem Kantonstotal überein.  
Nach demselben Prinzip wird auf nationaler Ebene verfahren. Zieht eine Sozialhilfe beziehende Unterstützungseinheit von einem in einen andern Kanton, wird sie auf nationaler Ebene nur im letzten Kanton gezählt. Auch hier stimmen die Summen der Unterstützungseinheiten aller Kantone nicht mit dem Schweizerischen Total überein. /  
**Suisse:** La statistique de l'aide sociale repose sur les données cumulées d'une année d'enquête. Si une personne déménage à l'intérieur d'un même canton en cours d'année et qu'elle touche une aide sociale dans la commune de départ et dans la commune d'arrivée, elle est saisie deux fois dans la statistique. Elle n'apparaît cependant qu'une fois (dans la commune d'arrivée) dans les tableaux cantonaux. C'est pourquoi les totaux des unités d'assistance et des personnes soutenues au niveau communal ne correspondent pas aux résultats fournis au niveau cantonal.  
On relève la même différence entre les résultats cantonaux et les résultats nationaux: une personne qui déménage d'un canton à un autre peut apparaître deux fois dans les résultats cantonaux, mais une fois seulement (dans le canton d'arrivée) dans les résultats nationaux.

\* keine statistische Stadt gemäss BFS-Definition / ne répond pas à la définition de ville statistique de l'OFS





15





# Bildung Education

Die vorliegende Ausgabe der «Statistik der Schweizer Städte» ist dem Thema Bildung gewidmet. Daher werden im Schwerpunktartikel (s. Seite 8) bereits verschiedene Aspekte dazu erläutert.

La présente édition des «Statistiques des villes suisses» étant consacré à l'éducation, l'article sur le point fort (cf. page 8) traite déjà différents aspects de celle-ci.

## Entwicklung der Schüler- und Schülerinnenzahlen

Zwischen 2004/2005 und 2016/2017 verzeichneten die Schweizer Städte in der obligatorischen Schule und auf Sekundarstufe II einen durchschnittlichen Schüler- und Schülerinnenzuwachs von plus 7,2%. Das grösste Wachstum hatte Zollikofen (+117%), gefolgt von Plan-les-Ouates (+67%) und Payerne (+66%). Den stärksten Rückgang verzeichnete wiederum Appenzell mit minus 60%. Ebenfalls von einem hohen Schüler- und Schülerinnenrückgang betroffen sind Arosa (-42%) und Spiez (-33%).

Betrachtet man die Veränderungen zwischen den Schuljahren 2015/2016 und 2016/2017, so zeigt sich, dass die Zahl der Schüler/innen in insgesamt 101 Schweizer Städten zugenommen hat. Den grössten Zuwachs hatten dabei Renens (+30%), Uzwil (+29%) und Plan-les-Ouates (+15%). Einen Rückgang verzeichneten insgesamt 71 Städte. Am stärksten betroffen von einem Rückgang waren die Gemeinden Wil (-26%) sowie Buchs SG, Horw, Le Grand-Saconnex, Solothurn, Aigle und Porrentruy (je -4%). Proportional ist die Schüler- und Schülerinnenzahl am häufigsten in Städten mit 50 000 bis 99 999 Einwohner/innen zurückgegangen.

Die detaillierten Daten zur Statistik der Schüler/innen stehen Ihnen online zur Verfügung.

## Évolution du nombre d'élèves

Entre 2004/2005 et 2016/2017 le nombre d'élèves de l'école obligatoire et du secondaire II a augmenté en moyenne de 7,2% dans les villes suisses. Zollikofen a connu la plus forte progression (+117%), suivie par Plan-les-Ouates (+67%) et Payerne (+66%). Le plus fort recul a été enregistré à Appenzell avec une perte de 60% d'écoliers. Arosa (-42%) et Spiez (-33%) ont également été affectées par une forte baisse du nombre d'élèves.

Une analyse des statistiques des années scolaires 2015/2016 et 2016/2017 montre que le nombre d'élèves a augmenté dans 101 villes suisses au total. Les plus fortes croissances ont été enregistrées à Renens (+30%), Uzwil (+29%) et Plan-les-Ouates (+15%). 71 villes au total ont enregistré un recul du nombre des élèves. Les villes les plus touchées ont été Wil (-26%) ainsi que Buchs SG, Horw, Le Grand-Saconnex, Soleure, Aigle et Porrentruy (les six -4%). Toutes proportions gardées, c'est dans les villes de 50 000 à 99 999 habitants que le nombre d'élèves a le plus fréquemment diminué.

Les statistiques détaillées sur le nombre des élèves sont disponibles en ligne.

## Entwicklung der Anzahl Schüler/innen, nach Gemeindegrösseklasse, 2007/08–2016/17

### Évolution du nombre d'élèves, selon la taille de la commune, de 2007/08 à 2016/17

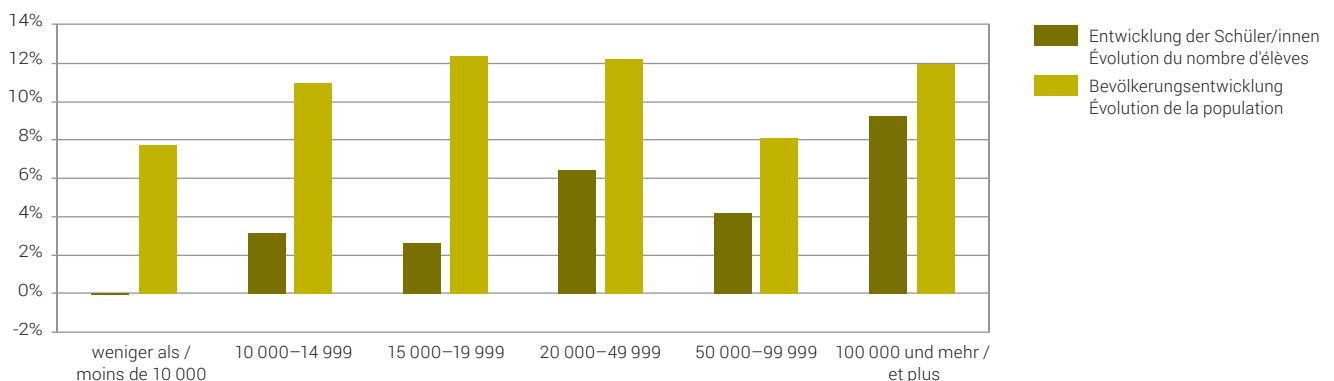
**G9.1**

Quelle: BFS – Lernende (SDL)  
Source: OFS – Éèves et étudiants (SDL)

© BFS 2019  
© OFS 2019

Höchste abgeschlossene Ausbildung, 2012 – 2016 kumuliert  
Niveau de formation, en 2012 – 2016 cumulé

T 9.1

Städte mit ... Einwohnern Villes de ... habitants	Ständige Wohnbevölkerung <sup>1</sup> / Population résidante permanente <sup>1</sup>		Obligatorische Schule École obligatoire		Sekundarstufe II École secondaire II		Tertiärstufe Niveau tertiaire		In gegenwärtiger Ausbildung / En formation actuelle	
	Anzahl Personen / Nombre de personnes	VI <sup>2</sup> ± (in %) IC <sup>2</sup> ± (en %)	Anzahl Personen / Nombre de personnes	VI <sup>2</sup> ± (in %) IC <sup>2</sup> ± (en %)	Anzahl Personen / Nombre de personnes	VI <sup>2</sup> ± (in %) IC <sup>2</sup> ± (en %)	Anzahl Personen / Nombre de personnes	VI <sup>2</sup> ± (in %) IC <sup>2</sup> ± (en %)	Anzahl Personen / Nombre de personnes	VI <sup>2</sup> ± (in %) IC <sup>2</sup> ± (en %)
<b>100 000 und mehr / 100 000 et plus</b>										
Basel	142 707	0,4	35 284	2,5	54 079	1,8	53 344	1,8	18 207	3,8
Bern	108 539	0,7	19 898	2,6	43 223	1,6	45 419	1,5	14 749	3,2
Genève	147 039	0,5	43 277	1,6	41 376	1,6	62 385	1,2	19 490	2,6
Lausanne	111 194	0,6	33 846	1,8	35 101	1,7	42 248	1,5	16 772	2,8
Winterthur	89 207	1,0	20 488	3,3	38 995	2,2	29 724	2,6	11 712	4,6
Zürich	325 458	0,5	62 200	1,8	115 093	1,2	148 164	1,0	42 397	2,3
<b>50 000–99 999</b>										
Biel-Bienne	42 521	2,4	13 236	4,4	18 611	3,7	10 674	4,9	4 978	7,4
Lugano	53 519	1,4	14 301	2,8	21 748	2,3	17 470	2,6	6 518	4,4
Luzern	69 603	1,2	14 696	2,9	30 007	1,9	24 900	2,2	8 583	3,9
St. Gallen	62 920	1,9	15 154	4,1	28 621	2,9	19 145	3,6	9 069	5,4
<b>20 000–49 999</b>										
Aarau	17 452	3,1	3 098	7,6	7 472	4,8	6 882	5,1	2 247	9,1
Allschwil	17 567	3,6	3 479	8,5	8 712	5,2	5 377	6,7	1 863	11,9
Baar	19 522	2,2	4 404	5,2	8 511	3,6	6 607	4,1	2 242	7,5
Bellinzona	15 287	2,7	4 650	5,1	6 668	4,2	3 969	5,5	1 479	9,2
Bulle	17 087	3,7	6 807	6,0	6 579	6,0	3 702	8,1	2 212	10,8
Carouge (GE)	16 065	2,8	4 978	5,1	5 471	4,8	5 617	4,8	2 402	7,5
Chur	30 234	2,6	7 312	5,8	14 539	3,9	8 383	5,3	3 521	8,6
Dietikon	20 781	3,5	7 135	6,1	9 253	5,2	4 392	7,7	2 423	10,7
Dübendorf	21 742	3,4	4 712	7,5	10 083	5,0	6 947	6,0	2 460	10,5
Emmen	24 547	2,2	8 177	3,9	12 295	3,1	4 075	5,5	2 743	7,0
Frauenfeld	20 895	2,7	5 162	5,8	10 156	4,0	5 577	5,4	2 446	8,5
Fribourg	29 735	2,7	9 808	5,0	9 547	5,0	10 381	4,8	4 676	7,4
Horgen	16 765	3,8	3 520	8,6	7 367	5,8	5 878	6,5	1 828	12,2
Köniz	33 875	2,6	6 485	6,2	16 351	3,8	11 039	4,7	4 412	7,6
Kreuzlingen	18 195	3,0	4 268	6,3	8 493	4,5	5 434	5,6	2 118	9,2
Kriens	22 996	2,2	5 499	4,7	11 709	3,2	5 789	4,6	2 918	6,6
La Chaux-de-Fonds	31 516	1,7	12 265	3,0	12 551	3,0	6 700	4,2	3 864	5,7
Lancy	23 865	2,2	8 360	3,9	8 982	3,7	6 523	4,4	3 215	6,5
Meyrin	16 108	2,7	6 090	4,6	6 066	4,5	3 953	5,7	2 165	8,0
Montreux	19 353	2,5	5 951	4,6	7 385	4,0	6 018	4,5	2 072	8,0
Neuchâtel	27 695	1,9	7 992	3,8	9 659	3,4	10 044	3,4	3 753	5,8
Nyon	16 345	2,7	4 534	5,2	5 568	4,6	6 243	4,4	2 128	7,7
Rapperswil-Jona	22 683	3,2	4 953	7,1	11 077	4,7	6 654	6,0	2 739	9,7
Renens (VD)	16 349	2,7	7 290	4,1	5 638	4,6	3 421	6,1	2 284	7,7
Riehen	17 349	2,3	2 932	8,8	7 997	4,7	6 420	5,4	1 926	11,4
Schaffhausen	29 923	2,2	6 984	5,8	14 831	3,6	8 109	5,2	3 423	8,6
Sion	27 918	2,9	9 373	5,2	10 949	4,7	7 596	5,7	3 723	8,4
Thun	37 727	2,5	7 775	5,7	20 771	3,4	9 182	5,1	3 813	8,2
Uster	28 205	2,9	5 432	6,9	12 833	4,4	9 940	5,0	3 242	9,0
Vernier	25 539	2,1	10 928	3,4	9 084	3,7	5 528	4,8	3 610	6,2
Wädenswil	18 398	3,7	3 670	8,4	8 434	5,4	6 295	6,3	2 169	11,1
Wettingen	17 481	3,1	3 594	7,0	8 119	4,6	5 768	5,5	2 081	9,4
Wetzikon (ZH)	19 676	3,6	4 776	7,4	10 080	5,0	4 819	7,1	2 537	10,3
Wil (SG)	19 577	3,5	4 980	7,2	9 524	5,1	5 073	7,0	2 194	11,0
Yverdon-les-Bains	23 991	2,2	9 413	3,6	9 295	3,6	5 283	4,8	2 821	6,8
Zug	24 268	2,0	3 843	5,6	9 432	3,4	10 994	3,2	2 779	6,7

Städte mit ... Einwohnern Villes de ... habitants	Ständige Wohnbevölkerung <sup>1</sup> / Population résidante permanente <sup>1</sup>		Obligatorische Schule École obligatoire		Sekundarstufe II École secondaire II		Tertiärstufe Niveau tertiaire		In gegenwärtiger Ausbildung / En formation actuelle	
	Anzahl Personen / Nombre de personnes	VI <sup>2</sup> ± (in %) / IC <sup>2</sup> ± (en %)	Anzahl Personen / Nombre de personnes	VI <sup>2</sup> ± (in %) / IC <sup>2</sup> ± (en %)	Anzahl Personen / Nombre de personnes	VI <sup>2</sup> ± (in %) / IC <sup>2</sup> ± (en %)	Anzahl Personen / Nombre de personnes	VI <sup>2</sup> ± (in %) / IC <sup>2</sup> ± (en %)	Anzahl Personen / Nombre de personnes	VI <sup>2</sup> ± (in %) / IC <sup>2</sup> ± (en %)
<b>15 000–19 999</b>										
Adliswil	15 700	4,0	3 099	9,1	7 361	5,8	5 241	7,0	1 701	12,6
Baden	16 596	3,2	2 410	8,7	6 736	5,1	7 450	4,9	2 141	9,3
Binningen	12 929	4,3	2 272	10,6	5 405	6,7	5 251	6,8	1 332	14,1
Bülach	16 211	3,9	3 842	8,3	7 877	5,6	4 491	7,4	1 939	11,7
Burgdorf	13 768	4,2	3 247	8,9	7 054	5,9	3 468	8,4	1 806	11,9
Cham	12 639	2,9	2 371	7,1	5 786	4,4	4 483	5,0	1 583	8,8
Einsiedeln	11 809	4,3	3 146	8,7	5 939	6,2	2 724	9,3	1 295	13,9
Freienbach	13 569	4,0	2 662	9,5	5 755	6,4	5 152	6,8	1 490	13,0
Glarus Nord	14 511	3,2	4 434	7,1	7 253	5,2	2 824	9,1	1 622	12,4
Gossau (SG)	15 779	3,9	3 958	8,0	8 306	5,4	3 514	8,4	1 900	11,6
Grenchen	13 741	4,2	4 351	7,8	7 150	5,9	2 240	10,6	1 202	15,0
Herisau	13 030	3,7	3 578	8,0	6 736	5,6	2 716	9,3	1 757	12,0
Illnau-Effretikon	14 030	4,2	3 171	9,1	7 086	5,9	3 773	8,1	1 522	13,2
Kloten	15 262	4,1	3 965	8,1	7 733	5,7	3 564	8,5	1 542	13,3
Langenthal	13 066	4,3	3 256	8,9	6 663	6,1	3 147	8,8	1 524	13,1
Locarno	13 409	2,9	4 674	5,0	5 673	4,6	3 062	6,2	1 362	9,5
Martigny	14 289	4,1	5 369	6,9	5 758	6,5	3 161	8,8	1 901	11,6
Monthey	15 089	4,0	5 828	6,6	6 253	6,3	3 008	9,1	1 940	11,6
Morges	13 060	3,0	3 980	5,5	4 753	5,0	4 328	5,3	1 619	8,9
Muttenz	15 279	3,9	3 116	8,9	8 147	5,4	4 016	7,8	1 856	11,9
Olten	15 085	4,0	3 671	8,5	6 515	6,2	4 898	7,1	1 942	11,7
Onex	14 920	2,9	5 529	4,8	5 706	4,6	3 684	5,9	1 874	8,6
Opfikon	14 862	4,2	4 335	8,0	6 615	6,2	3 912	8,2	1 671	12,8
Ostermundigen	13 621	4,3	3 706	8,3	7 008	5,9	2 907	9,2	1 611	12,8
Pratteln	12 837	4,4	4 026	8,1	6 419	6,2	2 392	10,2	1 302	14,7
Pully	15 082	2,8	3 026	6,3	4 910	4,9	7 146	4,1	1 961	8,1
Regensdorf	14 546	4,2	3 840	8,4	7 288	5,9	3 418	8,5	1 614	13,0
Reinach (BL)	15 945	3,8	3 281	8,7	8 407	5,3	4 257	7,6	1 814	12,1
Schlieren	14 123	4,3	4 853	7,4	6 297	6,4	2 973	9,3	1 420	13,9
Schwyz	12 740	4,2	3 662	8,2	6 274	6,1	2 803	9,1	1 694	12,2
Sierre	13 891	4,2	5 190	7,0	5 560	6,6	3 140	8,9	1 684	12,5
Solothurn	14 253	4,1	2 452	10,3	6 550	6,1	5 251	6,8	1 843	12,0
Steffisburg	13 947	4,1	2 789	9,5	8 023	5,5	3 135	8,7	1 407	13,5
Thalwil	14 882	4,1	2 302	10,6	6 273	6,2	6 307	6,3	1 682	12,6
Vevey	15 426	2,8	5 714	4,7	5 194	4,8	4 518	5,2	2 076	7,9
Volketswil	15 258	4,0	3 202	9,1	7 898	5,6	4 158	7,7	1 597	12,8
Wallisellen	12 118	4,5	2 279	10,6	5 815	6,5	4 025	7,9	1 296	14,2
Wohlen (AG)	12 806	3,7	4 295	6,6	6 154	5,4	2 357	8,7	1 508	11,3
<b>10 000–14 999</b>										
Aesch (BL)	8 372	5,3	1 843	11,7	4 515	7,3	2 013	11,0	961	16,7
Affoltern am Albis	9 189	5,2	1 960	11,5	4 980	7,1	2 248	10,5	1 071	15,7
Aigle	7 908	3,9	3 281	6,2	3 131	6,2	1 495	9,0	869	12,2
Altstätten	9 332	5,2	2 618	9,9	4 849	7,2	1 865	11,6	1 353	14,0
Amriswil	10 625	4,0	3 249	7,5	5 481	5,6	1 896	9,3	1 255	12,1
Arbon	11 775	3,7	3 238	7,4	6 055	5,3	2 483	8,3	1 201	12,4
Arth	9 293	5,0	2 851	9,3	4 607	7,2	1 835	11,4	1 156	14,8
Bassersdorf	9 630	5,1	2 185	10,9	4 848	7,1	2 597	9,8	1 180	15,0
Belp	10 303	4,9	2 013	11,2	5 370	6,7	2 921	9,1	1 270	14,4

## T 9.1

Städte mit ... Einwohnern Villes de ... habitants	Ständige Wohnbevölkerung <sup>1</sup> / Population résidante permanente <sup>1</sup>		Obligatorische Schule École obligatoire		Sekundarstufe II École secondaire II		Tertiärstufe Niveau tertiaire		In gegenwärtiger Ausbildung / En formation actuelle	
	Anzahl Personen / Nombre de personnes	VI <sup>2</sup> ± (in %) IC <sup>2</sup> ± (en %)	Anzahl Personen / Nombre de personnes	VI <sup>2</sup> ± (in %) IC <sup>2</sup> ± (en %)	Anzahl Personen / Nombre de personnes	VI <sup>2</sup> ± (in %) IC <sup>2</sup> ± (en %)	Anzahl Personen / Nombre de personnes	VI <sup>2</sup> ± (in %) IC <sup>2</sup> ± (en %)	Anzahl Personen / Nombre de personnes	VI <sup>2</sup> ± (in %) IC <sup>2</sup> ± (en %)
Birsfelden	8 595	5,3	2 552	9,9	4 165	7,7	1 878	11,6	960	16,6
Brig-Glis	10 713	4,7	2 717	9,5	5 455	6,6	2 541	9,8	1 493	12,9
Brugg	9 164	4,4	1 914	9,6	4 182	6,4	3 069	7,7	1 087	13,4
Buchs (SG)	10 117	5,0	2 623	10,0	5 096	7,0	2 399	10,4	1 049	15,9
Chêne-Bougeries	8 681	3,8	1 862	8,3	2 589	6,9	4 229	5,4	1 307	10,3
Davos	9 822	4,9	2 056	11,2	5 267	6,8	2 498	10,0	1 116	15,5
Delémont	9 960	3,9	3 475	7,0	3 961	6,3	2 524	8,2	1 233	12,2
Ebikon	10 955	3,3	2 655	6,9	5 590	4,7	2 711	6,7	1 448	9,4
Ecublens (VD)	9 479	3,6	3 420	6,0	3 542	5,8	2 518	7,0	1 326	10,1
Flawil	8 295	5,5	2 310	10,5	4 229	7,7	1 757	11,8	994	16,2
Gland	9 916	3,5	2 663	6,8	3 954	5,5	3 299	6,0	1 366	9,6
Glarus	10 247	4,2	3 113	8,6	5 224	6,4	1 909	11,3	1 356	13,7
Hinwil	9 189	5,2	1 991	11,4	4 877	7,1	2 321	10,2	1 072	15,5
Horw	11 314	3,2	2 394	7,2	5 453	4,7	3 468	5,9	1 461	9,4
Ittigen	9 609	5,1	2 139	11,0	4 827	7,1	2 643	9,7	1 124	15,6
Küsnacht (ZH)	11 612	4,6	1 408	13,5	4 501	7,4	5 703	6,6	1 270	14,4
La Tour-de-Peilz	9 591	3,5	2 470	7,0	4 117	5,3	3 004	6,3	1 116	10,6
Le Grand-Saconnex	7 727	4,0	2 087	7,8	2 690	6,8	2 950	6,5	1 067	11,2
Le Locle	8 412	3,7	3 271	6,0	3 656	5,6	1 484	9,0	934	11,6
Lenzburg	7 661	4,8	1 843	9,9	3 311	7,2	2 507	8,5	953	13,9
Liestal	11 370	4,6	2 746	9,7	5 324	6,8	3 301	8,6	1 410	13,7
Lyss	12 265	4,5	2 897	9,4	6 536	6,1	2 832	9,3	1 416	13,5
Männedorf	8 856	5,2	1 259	14,2	3 798	8,0	3 798	8,0	1 058	15,8
Meilen	11 393	4,6	1 621	12,7	4 451	7,4	5 320	6,8	1 465	13,5
Mendrisio	12 741	3,0	3 220	6,0	5 847	4,5	3 674	5,7	1 606	8,9
Möhlin	8 823	4,4	2 241	8,9	4 565	6,1	2 017	9,2	1 074	12,9
Münchenbuchsee	7 992	5,5	1 743	12,0	4 240	7,6	2 009	11,0	936	16,6
Münchenstein	10 217	4,8	2 526	10,0	4 940	7,0	2 751	9,4	1 307	14,2
Münsingen	9 859	4,9	1 930	11,4	5 268	6,8	2 662	9,4	1 088	15,3
Muri bei Bern	10 775	4,7	1 495	13,0	4 974	6,9	4 306	7,5	1 230	14,4
Neuhausen am Rheinfall	8 789	5,0	2 570	9,8	4 534	7,3	1 685	12,1	888	17,4
Oberwil (BL)	9 532	5,0	1 584	12,7	4 392	7,4	3 556	8,3	1 222	14,7
Oftringen	11 168	4,0	3 330	7,5	5 726	5,6	2 112	9,3	1 222	12,8
Pfäffikon	8 718	5,3	1 795	11,9	4 327	7,5	2 596	9,6	936	16,6
Plan-les-Ouates	8 125	3,9	2 103	7,7	3 019	6,4	3 003	6,4	1 508	9,4
Prilly	9 960	3,5	3 649	5,8	3 841	5,6	2 470	7,0	1 208	10,4
Rheinfelden	10 833	4,0	2 379	8,7	5 188	5,9	3 266	7,4	1 156	12,5
Richterswil	10 688	4,8	1 739	12,1	5 595	6,6	3 353	8,5	1 330	14,0
Risch	8 638	3,6	1 840	8,1	3 838	5,5	2 960	6,3	1 156	10,5
Romanshorn	8 838	4,4	2 562	8,3	4 578	6,2	1 698	9,9	1 034	13,1
Rüti (ZH)	9 830	5,0	2 557	10,1	5 109	7,0	2 164	10,6	1 132	15,4
Sarnen	8 565	4,5	2 234	10,1	4 097	7,2	2 235	10,1	1 018	15,3
Spiez	10 882	4,7	2 180	10,7	6 095	6,3	2 607	9,6	1 297	14,0
Spreitenbach	9 133	4,5	3 469	7,4	4 395	6,5	1 269	12,0	1 110	13,5
Stäfa	11 896	4,5	1 840	11,8	5 472	6,7	4 583	7,3	1 467	13,5
Suhr	8 049	4,7	2 353	8,8	3 610	7,0	2 087	9,2	1 184	12,9
Thônex	11 098	3,3	3 435	6,1	4 093	5,5	3 570	5,9	1 773	8,8
Uzwil	10 634	4,8	3 086	9,1	5 541	6,7	2 007	11,1	1 279	14,1
Versoix	9 035	3,7	2 623	7,0	3 273	6,2	3 139	6,4	1 443	9,8
Veyrier*	8 644	3,8	1 694	8,8	2 968	6,4	3 982	5,6	1 582	9,2
Villars-sur-Glâne	9 851	4,9	3 167	9,0	3 365	8,5	3 320	8,5	1 616	12,6

Städte mit ... Einwohnern Villes de ... habitants	Ständige Wohnbevölkerung <sup>1</sup> / Population résidante permanente <sup>1</sup>		Obligatorische Schule École obligatoire		Sekundarstufe II École secondaire II		Tertiärstufe Niveau tertiaire		In gegenwärtiger Ausbildung / En formation actuelle	
	Anzahl Personen / Nombre de personnes	VI <sup>2</sup> ± (in %) IC <sup>2</sup> ± (en %)	Anzahl Personen / Nombre de personnes	VI <sup>2</sup> ± (in %) IC <sup>2</sup> ± (en %)	Anzahl Personen / Nombre de personnes	VI <sup>2</sup> ± (in %) IC <sup>2</sup> ± (en %)	Anzahl Personen / Nombre de personnes	VI <sup>2</sup> ± (in %) IC <sup>2</sup> ± (en %)	Anzahl Personen / Nombre de personnes	VI <sup>2</sup> ± (in %) IC <sup>2</sup> ± (en %)
Weinfelden	9 377	4,2	2 232	8,8	4 804	6,0	2 341	8,4	1 096	12,6
Worb*	10 184	4,9	2 220	10,6	5 529	6,6	2 435	10,0	1 129	15,2
Zofingen	9 329	4,3	1 673	10,2	4 620	6,1	3 036	7,6	1 156	12,4
Zollikofen	8 545	5,4	1 960	11,5	4 101	7,7	2 483	9,9	1 092	15,5
Zollikon	10 106	4,9	1 188	14,6	3 623	8,2	5 294	6,8	994	16,3
<b>Weniger als 10 000 / Moins de 10 000</b>										
Altdorf (UR)	7 818	4,9	2 188	10,4	3 932	7,4	1 699	11,6	816	17,9
Appenzell*	4 713	6,0	1 242	14,1	2 393	9,4	1 077	14,6	X	X
Arlesheim	7 671	5,6	1 426	13,4	3 388	8,5	2 857	9,2	1 024	16,0
Arosa*	2 928	9,2	745	18,7	1 630	12,2	X	X	X	X
Bussigny	6 769	4,2	2 270	7,4	2 730	6,6	1 769	8,2	965	11,5
Chiasso	7 126	4,1	2 590	6,9	2 994	6,3	1 542	9,0	658	14,0
Crissier	5 929	4,5	2 394	7,2	2 263	7,3	1 273	9,8	916	11,9
Interlaken	4 460	7,5	1 143	15,2	2 213	10,6	1 104	15,2	X	X
La Neuveville*	3 024	7,3	704	14,8	1 322	11,3	998	13,1	X	X
Moutier*	6 322	5,0	2 325	8,6	2 875	7,5	1 122	12,3	873	14,7
Murten*	6 631	6,0	1 434	13,1	3 263	8,6	1 933	11,1	785	18,1
Payerne	7 509	4,0	3 464	6,0	2 972	6,3	1 073	10,5	943	11,7
Peseux*	4 979	4,9	1 777	8,3	2 054	7,6	1 148	10,3	576	14,7
Porrentruy*	5 769	5,2	1 942	9,4	2 380	8,3	1 446	11,0	788	15,2
Rorschach	7 125	6,0	2 389	10,6	3 466	8,7	1 269	14,2	750	19,5
St. Moritz	4 522	7,5	1 183	15,1	2 130	10,9	1 208	14,6	X	X
Stans	7 150	5,2	1 506	12,3	3 715	7,6	1 930	10,8	997	15,3
Steinhausen	7 902	3,7	1 481	9,1	3 986	5,3	2 435	6,9	1 051	11,0
Sursee	7 851	3,9	1 868	8,2	3 729	5,7	2 254	7,4	1 023	11,2
Urdorf	8 091	5,5	1 575	12,8	4 163	7,7	2 353	10,3	882	17,4
Visp	6 071	6,3	1 687	12,2	3 082	8,9	1 303	13,7	806	17,9
Zermatt	4 356	7,6	1 597	12,7	1 902	11,4	857	17,3	X	X
Zuchwil*	7 261	5,9	2 356	10,6	3 641	8,3	1 264	14,2	789	18,7
<b>Schweiz / Suisse</b>	<b>6 825 187</b>	<b>–</b>	<b>1 706 919</b>	<b>–</b>	<b>3 166 247</b>	<b>–</b>	<b>1 952 022</b>	<b>–</b>	<b>839 762</b>	<b>–</b>

Quellen: BFS – Strukturhebung (SE)

© BFS / OFS 2019

Sources: OFS – Relevé structurel (RS)

Raumbezug: Gemeinden / 01.04.2018

Référence spatiale: communes / 01.04.2018

<sup>1</sup> Die Grundgesamtheit der Strukturhebung enthält alle Personen der ständigen Wohnbevölkerung ab vollendetem 15. Altersjahr, die in Privathaushalten leben. Aus der Grundgesamtheit ausgeschlossen wurden neben den Personen, die in Kollektivhaushalten leben, auch Diplomaten, internationale Funktionäre und deren Angehörige.

<sup>1</sup> La population du relevé structurel comprend toutes les personnes de la population permanente dès 15 ans, qui vivent dans des ménages privés. Sont exclus de la population étudiée les personnes qui vivent dans des ménages collectifs, les diplomates, les fonctionnaires internationaux ainsi que les membres de leurs familles.

<sup>2</sup> VI: Vertrauensintervall / IC: Intervalle de confiance

\* keine statistische Stadt gemäss BFS-Definition / ne répond pas à la définition de ville statistique de l'OFS

Zeichenerklärung siehe Seite 192 / légende des signes voir page 192

**Bildungsunterschiede bei Paaren<sup>1</sup>, 2012-2016 kumuliert**  
**Différences de niveau de formation au sein des couples<sup>1</sup>, 2012-2016 cumulé**

Städte mit ... Einwohnern Villes de ... habitants	Total Haushalte mit Ehe- und Konsensualpaaren / Total des ménages avec couples mariés et en union libre		Mann und Frau ohne Kinder mit gleicher höchster Ausbildung / Homme et femme sans enfant avec niveau de formation égal		Mann und Frau ohne Kinder, Frau mit höherer Ausbildung als Mann / Homme et femme sans enfants, femme ayant le niveau de formation supérieur		Mann und Frau ohne Kinder, Mann mit höherer Ausbildung als Frau / Homme et femmes sans enfants, homme ayant le niveau de formation supérieur	
	Anzahl Haushalte / Nombre de ménages	VI <sup>2</sup> ± (in %) IC <sup>2</sup> ± (en %)	Anzahl Haushalte / Nombre de ménages	VI <sup>2</sup> ± (in %) IC <sup>2</sup> ± (en %)	Anzahl Haushalte / Nombre de ménages	VI <sup>2</sup> ± (in %) IC <sup>2</sup> ± (en %)	Anzahl Haushalte / Nombre de ménages	VI <sup>2</sup> ± (in %) IC <sup>2</sup> ± (en %)
<b>100 000 und mehr / 100 000 et plus</b>								
Basel	34 058	1,0	10 838	2,7	2 203	7,7	4 121	5,2
Bern	26 977	1,4	8 441	3,1	1 617	8,2	3 672	4,9
Genève	32 804	1,1	8 398	2,7	1 656	6,8	2 991	4,6
Lausanne	25 857	1,1	7 344	2,5	1 584	6,3	2 631	4,5
Winterthur	24 297	1,6	6 776	3,7	1 549	8,9	3 438	5,6
Zürich	79 246	0,9	27 070	1,8	4 367	5,2	8 936	3,5
<b>50 000–99 999</b>								
Biel-Bienne	9 363	3,8	2 436	7,4	496	16,8	1 321	9,8
Lugano	13 687	1,9	3 518	4,0	847	8,5	1 745	5,8
Luzern	18 328	1,6	5 991	3,1	1 099	7,6	2 965	4,4
St. Gallen	15 735	2,6	4 582	5,2	907	12,3	2 440	7,1
<b>20 000–49 999</b>								
Aarau	4 679	4,2	1 462	7,6	265	18,6	732	10,7
Allschwil	5 266	4,7	1 643	8,7	X	X	826	12,1
Baar	5 929	2,8	1 637	5,8	254	15,3	908	7,8
Bellinzona	3 970	3,7	1 017	7,7	229	16,5	492	11,1
Bulle	5 054	4,8	1 036	11,3	X	X	753	12,9
Carouge (GE)	3 783	4,4	857	9,3	228	18,9	331	14,5
Chur	8 813	3,5	2 633	6,8	526	16,2	1 379	9,5
Dietikon	5 832	4,6	1 566	9,2	X	X	803	12,5
Dübendorf	5 664	4,6	1 571	9,0	X	X	819	12,3
Emmen	7 352	2,7	1 936	5,6	352	13,7	1 088	7,4
Frauenfeld	6 151	3,5	1 707	6,9	327	16,4	1 030	8,9
Fribourg	7 055	4,0	1 779	8,5	X	X	824	12,3
Horgen	5 003	4,9	1 466	9,3	X	X	736	12,9
Köniz	9 768	3,4	2 920	6,5	499	16,3	1 698	8,4
Kreuzlingen	5 114	3,9	1 527	7,5	293	17,0	764	10,6
Kriens	6 830	2,8	1 781	5,7	343	13,3	1 256	6,8
La Chaux-de-Fonds	8 424	2,4	2 021	5,2	525	10,9	1 095	7,1
Lancy	6 360	3,3	1 330	7,2	344	15,2	639	10,2
Meyrin	4 203	4,2	868	9,0	239	18,0	478	12,0
Montreux	5 103	3,4	1 435	6,6	381	13,0	659	9,6
Neuchâtel	7 049	2,7	2 057	5,3	456	11,7	883	8,0
Nyon	4 659	3,5	1 247	7,2	251	16,1	567	10,4
Rapperswil-Jona	6 770	4,1	1 704	8,5	X	X	1 316	9,7
Renens (VD)	4 375	3,7	1 131	7,5	213	17,4	460	11,5
Riehen	5 539	3,2	1 645	7,5	X	X	1 018	10,1
Schaffhausen	8 009	3,1	2 298	6,7	462	16,7	1 313	9,1
Sion	7 744	3,9	1 796	8,6	427	18,8	991	11,6
Thun	10 860	3,2	3 399	6,0	619	14,5	1 998	7,7
Uster	8 400	3,7	2 431	7,2	381	18,7	1 318	9,7
Vernier	6 786	3,3	1 355	7,3	367	14,8	617	10,5
Wädenswil	5 118	4,8	1 501	9,2	X	X	854	12,1
Wettingen	5 083	4,0	1 416	7,8	282	18,2	849	9,6
Wetzikon (ZH)	5 462	4,7	1 571	9,0	X	X	850	12,1
Wil (SG)	5 684	4,5	1 540	9,1	X	X	970	11,3
Yverdon-les-Bains	6 229	3,0	1 502	6,4	295	14,6	833	8,5
Zug	6 983	2,6	2 135	5,0	312	13,9	1 146	6,9



Mann und Frau mit Kind(ern) mit gleicher höchster Ausbildung / Homme et femme avec enfant(s), niveau de formation égal		Mann und Frau mit Kind(ern), Frau mit höherer Ausbildung als Mann / Hommes et femmes avec enfant(s), femme ayant le niveau de formation supérieur		Mann und Frau mit Kind(ern), Mann mit höherer Ausbildung als Frau / Hommes et femmes avec enfant(s), homme ayant le niveau de formation supérieur	
Anzahl Haushalte Nombre de ménages	VI <sup>2</sup> ± (in %) IC <sup>2</sup> ± (en %)	Anzahl Haushalte Nombre de ménages	VI <sup>2</sup> ± (in %) IC <sup>2</sup> ± (en %)	Anzahl Haushalte Nombre de ménages	VI <sup>2</sup> ± (in %) IC <sup>2</sup> ± (en %)
10 107	2,6	1 898	8,1	2 871	6,2
7 828	3,0	1 321	8,5	2 822	5,9
11 982	2,2	2 481	5,7	3 301	5,1
8 631	2,1	1 843	5,4	2 446	4,6
7 050	3,4	1 268	9,6	3 091	5,8
24 090	1,8	4 358	5,1	7 007	3,8
2 601	7,2	660	14,8	1 278	10,5
4 179	3,4	1 023	7,1	1 677	5,4
4 569	3,3	795	8,3	1 923	5,2
4 278	5,1	818	12,1	1 875	7,6
1 278	7,9	220	19,2	542	12,2
1 452	9,0	X	X	554	14,3
1 805	5,1	236	15,3	843	7,5
1 195	6,4	272	13,9	550	9,5
1 585	8,5	404	18,1	724	12,3
1 382	7,2	375	14,0	408	13,4
2 218	7,1	419	16,9	1 169	9,7
1 717	8,5	416	17,3	629	13,6
1 573	8,7	354	18,6	731	12,3
2 030	5,1	494	10,9	952	7,4
1 669	6,7	273	16,6	852	9,2
2 407	6,9	446	16,3	788	11,9
1 536	8,7	X	X	579	14,0
2 603	6,5	454	15,9	1 195	9,5
1 410	7,4	259	17,3	647	11,0
1 782	5,3	281	14,0	1 003	7,0
2 632	4,2	676	8,8	988	7,0
2 414	5,6	564	11,7	699	9,8
1 425	7,4	372	13,7	523	12,9
1 426	6,3	370	12,4	540	10,1
2 182	4,7	437	11,1	703	8,4
1 573	5,9	304	13,8	502	10,4
1 824	7,7	X	X	1 076	9,8
1 428	6,3	357	13,1	446	11,1
1 550	7,2	X	X	581	13,6
2 069	6,8	401	17,1	990	10,2
2 395	7,0	587	14,6	1 079	10,3
2 344	6,8	481	15,4	1 423	8,6
2 562	6,6	355	18,3	1 039	10,3
2 443	5,6	680	11,3	834	9,7
1 531	8,6	X	X	592	13,6
1 354	7,6	265	18,4	716	10,1
1 506	8,7	X	X	732	12,0
1 456	8,8	X	X	870	11,1
1 970	5,3	472	10,9	773	8,4
2 063	4,8	284	14,0	780	7,9

Städte mit ... Einwohnern Villes de ... habitants	Total Haushalte mit Ehe- und Konsensualpaaren / Total des ménages avec couples mariés et en union libre		Mann und Frau ohne Kinder mit gleicher höchster Ausbildung / Homme et femme sans enfant avec niveau de formation égal		Mann und Frau ohne Kinder, Frau mit höherer Ausbildung als Mann / Homme et femme sans enfants, femme ayant le niveau de formation supérieur		Mann und Frau ohne Kinder, Mann mit höherer Ausbildung als Frau / Homme et femmes sans enfants, homme ayant le niveau de formation supérieur	
	Anzahl Haushalte / Nombre de ménages	VI <sup>2</sup> ± (in %) IC <sup>2</sup> ± (en %)	Anzahl Haushalte / Nombre de ménages	VI <sup>2</sup> ± (in %) IC <sup>2</sup> ± (en %)	Anzahl Haushalte / Nombre de ménages	VI <sup>2</sup> ± (in %) IC <sup>2</sup> ± (en %)	Anzahl Haushalte / Nombre de ménages	VI <sup>2</sup> ± (in %) IC <sup>2</sup> ± (en %)
<b>15 000–19 999</b>								
Adliswil	4 614	5,2	1 421	9,6	X	X	644	13,9
Baden	4 615	4,2	1 404	7,9	241	19,4	747	10,5
Binningen	3 679	5,6	1 135	10,5	X	X	688	13,2
Bülach	4 762	5,0	1 369	9,6	X	X	696	13,3
Burgdorf	4 033	5,4	1 245	9,9	X	X	656	13,5
Cham	3 991	3,5	1 055	7,3	176	18,6	613	9,6
Einsiedeln	3 599	5,5	879	11,7	X	X	577	14,5
Freienbach	4 074	5,2	1 186	10,1	X	X	722	12,8
Glarus Nord	4 391	4,2	1 030	10,1	X	X	665	13,0
Gossau (SG)	4 518	5,0	1 204	10,2	X	X	714	13,2
Grenchen	3 663	5,7	1 027	10,9	X	X	608	14,1
Herisau	3 878	5,0	925	11,3	X	X	709	12,9
Illnau-Effretikon	4 056	5,4	1 144	10,4	X	X	714	13,2
Kloten	3 937	5,6	1 119	10,7	X	X	609	14,5
Langenthal	3 954	5,5	1 056	10,9	X	X	762	12,6
Locarno	3 539	3,9	908	8,2	207	17,4	520	10,8
Martigny	4 048	5,5	911	12,1	X	X	547	15,7
Monthey	3 801	5,9	688	14,0	X	X	489	16,8
Morges	3 489	4,1	935	8,2	194	18,1	530	10,7
Muttenz	4 676	4,9	1 287	9,6	X	X	740	12,8
Olten	4 039	5,5	1 314	9,9	X	X	647	14,0
Onex	3 820	4,3	812	9,2	233	17,9	425	12,6
Opfikon	3 759	5,8	1 023	11,5	X	X	526	15,5
Ostermundigen	3 815	5,7	1 239	10,1	X	X	600	14,5
Pratteln	3 860	5,6	1 070	10,7	X	X	494	15,9
Pully	4 279	3,7	1 179	7,2	213	17,0	617	9,8
Regensdorf	4 395	5,3	1 200	10,3	X	X	689	13,5
Reinach (BL)	4 726	4,9	1 383	9,3	X	X	790	12,4
Schlieren	3 671	5,8	1 018	11,4	X	X	437	17,1
Schwyz	3 704	5,4	846	11,9	X	X	550	14,9
Sierre	3 511	5,9	772	13,3	X	X	507	16,2
Solothurn	3 509	5,8	1 124	10,5	X	X	618	14,0
Steffisburg	4 264	5,2	1 283	9,7	X	X	864	11,9
Thalwil	4 490	5,2	1 413	9,6	X	X	666	13,7
Vevey	3 920	3,9	1 004	8,0	247	16,3	429	12,0
Volketswil	4 816	5,0	1 371	9,5	X	X	659	13,6
Wallisellen	3 545	5,9	1 080	11,0	X	X	571	14,9
Wohlen (AG)	3 742	4,7	990	9,2	X	X	519	12,8
<b>10 000–14 999</b>								
Aesch (BL)	2 629	6,6	711	13,1	X	X	469	16,1
Affoltern am Albis	2 380	7,1	710	13,4	X	X	398	17,7
Aigle	2 155	5,2	521	10,8	X	X	255	15,4
Altstätten	2 737	6,6	688	13,6	X	X	415	17,3
Amriswil	3 013	5,2	718	10,7	X	X	467	13,4
Arbon	3 151	4,9	820	10,2	X	X	525	12,4
Arth	2 861	6,2	658	13,6	X	X	401	17,3
Bassersdorf	2 848	6,5	756	12,9	X	X	445	16,9
Belp	3 108	6,1	894	11,7	X	X	578	14,5
Birsfelden	2 281	7,2	713	13,2	X	X	350	18,9

Mann und Frau mit Kind(ern) mit gleicher höchster Ausbildung / Homme et femme avec enfant(s), niveau de formation égal		Mann und Frau mit Kind(ern), Frau mit höherer Ausbildung als Mann / Hommes et femmes avec enfant(s), femme ayant le niveau de formation supérieur		Mann und Frau mit Kind(ern), Mann mit höherer Ausbildung als Frau / Hommes et femmes avec enfant(s), homme ayant le niveau de formation supérieur	
Anzahl Haushalte Nombre de ménages	VI <sup>2</sup> ± (in %) IC <sup>2</sup> ± (en %)	Anzahl Haushalte Nombre de ménages	VI <sup>2</sup> ± (in %) IC <sup>2</sup> ± (en %)	Anzahl Haushalte Nombre de ménages	VI <sup>2</sup> ± (in %) IC <sup>2</sup> ± (en %)
1 386	9,5	X	X	481	15,3
1 234	7,9	X	X	581	11,7
1 062	10,4	X	X	321	18,4
1 261	9,6	X	X	688	12,6
999	10,4	X	X	533	14,5
1 165	6,4	170	17,8	643	8,5
979	10,3	X	X	633	12,6
1 104	9,9	X	X	535	14,1
1 313	8,2	X	X	646	12,3
1 249	9,4	X	X	729	11,9
868	11,7	X	X	469	15,6
1 095	9,9	X	X	541	14,2
1 058	10,4	X	X	489	15,1
988	11,0	X	X	483	15,2
1 037	10,6	X	X	510	15,1
987	7,1	260	14,2	433	10,7
1 263	9,8	342	19,2	471	15,6
1 234	10,3	X	X	618	14,4
1 140	7,0	205	16,2	333	12,5
1 305	9,1	322	19,5	624	13,3
1 003	11,0	X	X	385	17,0
1 314	7,6	309	15,3	455	12,4
1 052	10,9	X	X	397	17,4
1 009	11,0	X	X	374	17,1
977	11,0	X	X	509	15,2
1 456	6,2	213	16,1	416	11,2
1 240	9,8	X	X	570	14,2
1 329	9,0	X	X	559	13,7
1 029	10,7	X	X	414	17,3
1 047	10,0	X	X	632	12,7
1 088	10,4	X	X	482	15,4
858	11,5	X	X	425	16,3
992	10,3	X	X	607	13,5
1 383	9,3	X	X	469	15,0
1 354	6,5	311	13,9	338	12,8
1 321	9,3	X	X	702	12,5
940	11,4	X	X	451	16,0
1 040	8,6	280	17,4	467	12,6
691	12,7	X	X	372	17,3
711	12,5	X	X	X	X
655	9,2	179	17,7	289	13,7
782	12,2	X	X	454	15,3
892	9,5	X	X	481	13,1
795	9,6	X	X	506	12,1
860	11,2	X	X	506	14,4
785	12,1	X	X	449	15,3
764	12,0	X	X	408	16,0
552	14,6	X	X	X	X

Städte mit ... Einwohnern Villes de ... habitants	Total Haushalte mit Ehe- und Konsensualpaaren / Total des ménages avec couples mariés et en union libre		Mann und Frau ohne Kinder mit gleicher höchster Ausbildung / Homme et femme sans enfant avec niveau de formation égal		Mann und Frau ohne Kinder, Frau mit höherer Ausbildung als Mann / Homme et femme sans enfants, femme ayant le niveau de formation supérieur		Mann und Frau ohne Kinder, Mann mit höherer Ausbildung als Frau / Homme et femmes sans enfants, homme ayant le niveau de formation supérieur	
	Anzahl Haushalte / Nombre de ménages	VI <sup>2</sup> ± (in %) IC <sup>2</sup> ± (en %)	Anzahl Haushalte / Nombre de ménages	VI <sup>2</sup> ± (in %) IC <sup>2</sup> ± (en %)	Anzahl Haushalte / Nombre de ménages	VI <sup>2</sup> ± (in %) IC <sup>2</sup> ± (en %)	Anzahl Haushalte / Nombre de ménages	VI <sup>2</sup> ± (in %) IC <sup>2</sup> ± (en %)
Brig-Glis	3 109	6,2	686	13,9	X	X	599	14,9
Brugg	2 584	5,6	723	10,9	X	X	461	13,2
Buchs (SG)	2 439	7,0	650	14,1	X	X	431	17,2
Chêne-Bougeries	2 213	5,8	489	11,9	X	X	264	15,9
Davos	2 541	7,0	769	13,2	X	X	X	X
Delémont	2 476	5,9	531	12,7	X	X	398	14,5
Ebikon	3 334	4,1	829	8,5	X	X	559	10,4
Ecublens (VD)	2 624	4,7	697	9,5	X	X	318	13,7
Flawil	2 516	6,8	616	14,3	X	X	379	18,2
Gland	3 025	4,3	719	9,4	179	19,3	303	14,1
Glarus	2 980	5,5	754	12,2	X	X	423	16,5
Hinwil	2 937	6,4	860	12,0	X	X	475	16,0
Horw	3 202	4,1	896	8,2	X	X	594	10,0
Ittigen	2 757	6,6	830	12,2	X	X	465	16,1
Küsnacht (ZH)	3 427	5,9	914	11,8	X	X	554	15,1
La Tour-de-Peilz	2 676	4,6	722	9,2	X	X	419	11,9
Le Grand-Saconnex	2 196	5,9	418	13,5	X	X	201	18,8
Le Locle	2 372	4,7	545	10,4	X	X	352	12,8
Lenzburg	2 162	6,1	620	11,6	X	X	338	15,9
Liestal	3 337	5,9	900	11,6	X	X	525	15,3
Lyss	3 875	5,5	1 131	10,4	X	X	632	13,8
Männedorf	2 729	6,5	750	12,9	X	X	490	15,8
Meilen	3 405	5,9	961	11,5	X	X	634	13,9
Mendrisio	3 542	3,9	831	8,5	240	16,0	513	10,8
Möhlis	2 749	5,3	775	10,4	X	X	403	14,2
Münchenbuchsee	2 599	6,7	711	13,2	X	X	437	16,6
Münchenstein	2 914	6,3	853	12,0	X	X	463	16,2
Münsingen	3 166	6,0	877	11,8	X	X	636	13,7
Muri bei Bern	3 245	5,9	957	11,3	X	X	676	13,3
Neuhausen am Rheinfall	2 576	6,6	780	12,4	X	X	433	16,5
Oberwil (BL)	3 083	6,1	850	12,0	X	X	533	15,1
Oftringen	3 490	4,8	936	9,5	X	X	509	13,1
Pfäffikon	2 766	6,5	718	13,2	X	X	467	16,1
Plan-les-Quates	2 287	5,4	350	13,9	X	X	219	16,9
Prilly	2 650	4,7	662	9,7	198	18,2	360	13,0
Rheinfelden	3 179	5,1	990	9,4	X	X	530	12,3
Richterswil	3 281	5,9	954	11,5	X	X	493	15,7
Risch	2 538	4,5	693	9,1	X	X	367	12,4
Romanshorn	2 442	5,6	632	11,4	X	X	363	14,9
Rüti (ZH)	2 787	6,5	754	12,9	X	X	440	16,7
Sarnen	2 672	5,9	668	13,0	X	X	457	16,1
Spiez	3 380	5,8	1 080	10,6	X	X	621	13,9
Spreitenbach	2 733	5,6	653	11,6	X	X	320	16,2
Stäfa	3 654	5,7	1 127	10,6	X	X	675	13,4
Suhr	2 459	5,7	603	11,9	X	X	328	16,0
Thônex	2 802	5,2	607	11,1	X	X	251	16,1
Uzwil	3 231	6,0	764	12,8	X	X	588	14,5
Versoix	2 457	5,5	478	12,4	X	X	229	16,9
Veyrier*	2 493	5,2	425	12,5	X	X	241	16,2
Villars-sur-Glâne	2 960	6,3	610	14,7	X	X	445	16,8

Mann und Frau mit Kind(ern) mit gleicher höchster Ausbildung / Homme et femme avec enfant(s), niveau de formation égal		Mann und Frau mit Kind(ern), Frau mit höherer Ausbildung als Mann / Hommes et femmes avec enfant(s), femme ayant le niveau de formation supérieur		Mann und Frau mit Kind(ern), Mann mit höherer Ausbildung als Frau / Hommes et femmes avec enfant(s), homme ayant le niveau de formation supérieur	
Anzahl Haushalte Nombre de ménages	VI <sup>2</sup> ± (in %) IC <sup>2</sup> ± (en %)	Anzahl Haushalte Nombre de ménages	VI <sup>2</sup> ± (in %) IC <sup>2</sup> ± (en %)	Anzahl Haushalte Nombre de ménages	VI <sup>2</sup> ± (in %) IC <sup>2</sup> ± (en %)
909	11,0	X	X	529	14,4
734	10,4	X	X	311	15,2
645	13,4	X	X	361	17,2
936	9,3	X	X	197	18,7
734	12,7	X	X	X	X
834	11,0	X	X	340	16,3
908	7,5	163	18,7	530	9,7
874	7,9	156	18,8	312	13,1
781	12,0	X	X	359	17,3
1 060	7,1	259	14,6	409	11,3
916	10,4	X	X	364	17,0
737	12,7	X	X	454	15,7
791	7,9	X	X	457	10,3
671	13,3	X	X	355	18,0
1 236	9,7	X	X	372	17,0
777	8,3	179	17,9	326	12,4
871	9,4	193	18,9	307	17,0
695	8,6	183	17,3	305	12,6
615	11,2	X	X	297	16,0
924	11,1	X	X	461	15,5
1 008	10,6	X	X	568	13,6
798	11,8	X	X	327	18,1
1 076	10,3	X	X	385	17,1
1 068	6,7	260	13,7	461	10,3
779	9,7	X	X	388	13,2
722	12,6	X	X	344	17,3
771	12,1	X	X	389	16,5
804	11,7	X	X	456	14,8
856	11,4	X	X	430	15,4
640	13,2	X	X	X	X
909	11,1	X	X	376	16,9
926	9,1	X	X	497	12,6
847	11,6	X	X	374	16,6
968	8,4	237	17,2	339	13,9
794	8,5	174	18,1	272	14,4
772	10,0	X	X	362	14,8
986	10,5	X	X	470	15,1
755	8,2	X	X	370	11,4
726	10,3	X	X	330	14,9
751	12,5	X	X	405	16,1
669	12,3	X	X	460	15,1
822	11,4	X	X	390	16,1
868	9,8	X	X	354	15,1
958	10,7	X	X	396	16,2
810	9,9	X	X	335	15,2
1 024	8,6	252	16,4	338	16,3
887	11,1	X	X	585	13,5
963	8,9	230	18,6	314	16,6
1 165	7,8	196	18,8	282	14,8
1 065	10,2	X	X	381	16,5



Städte mit ... Einwohnern Villes de ... habitants	Total Haushalte mit Ehe- und Konsensualpaaren / Total des ménages avec couples mariés et en union libre		Mann und Frau ohne Kinder mit gleicher höchster Ausbildung / Homme et femme sans enfant avec niveau de formation égal		Mann und Frau ohne Kinder, Frau mit höherer Ausbildung als Mann / Homme et femme sans enfants, femme ayant le niveau de formation supérieur		Mann und Frau ohne Kinder, Mann mit höherer Ausbildung als Frau / Homme et femmes sans enfants, homme ayant le niveau de formation supérieur	
	Anzahl Haushalte / Nombre de ménages	VI <sup>2</sup> ± (in %) IC <sup>2</sup> ± (en %)	Anzahl Haushalte / Nombre de ménages	VI <sup>2</sup> ± (in %) IC <sup>2</sup> ± (en %)	Anzahl Haushalte / Nombre de ménages	VI <sup>2</sup> ± (in %) IC <sup>2</sup> ± (en %)	Anzahl Haushalte / Nombre de ménages	VI <sup>2</sup> ± (in %) IC <sup>2</sup> ± (en %)
Weinfelden	2 753	5,3	751	10,5	X	X	450	13,9
Worb*	3 124	6,1	934	11,4	X	X	502	15,5
Zofingen	2 558	5,6	755	10,5	X	X	491	13,0
Zollikofen	2 570	6,8	710	13,2	X	X	462	16,3
Zollikon	2 961	6,4	822	12,5	X	X	483	15,9
<b>Weniger als 10 000 / Moins de 10 000</b>								
Altdorf (UR)	2 380	6,3	590	14,0	X	X	427	16,6
Appenzell*	1 416	8,1	372	18,2	X	X	X	X
Arlesheim	2 180	7,3	612	14,2	X	X	355	18,4
Arosa*	687	13,5	X	X	X	X	X	X
Bussigny	1 878	5,5	408	12,2	X	X	205	17,0
Chiasso	1 667	5,8	440	11,7	X	X	224	16,6
Crissier	1 754	5,7	366	13,2	X	X	226	16,2
Interlaken	1 320	9,7	500	16,1	X	X	X	X
La Neuveville*	896	9,4	X	X	X	X	X	X
Moutier*	1 795	6,5	382	14,4	X	X	295	15,9
Murten*	2 056	7,6	562	14,9	X	X	381	18,4
Payerne	2 118	5,2	458	11,5	X	X	278	14,7
Peseux*	1 342	6,4	347	13,1	X	X	157	19,4
Porrentruy*	1 562	7,2	405	14,8	X	X	274	18,0
Rorschach	1 713	8,6	461	16,9	X	X	X	X
St. Moritz	1 037	11,2	X	X	X	X	X	X
Stans	2 129	6,7	511	14,8	X	X	413	16,7
Steinhausen	2 564	4,4	656	9,3	X	X	452	11,2
Sursee	2 336	4,9	669	9,7	X	X	349	13,1
Urdorf	2 548	6,9	709	13,4	X	X	387	17,9
Visp	1 792	8,3	423	18,0	X	X	X	X
Zermatt	1 046	11,1	X	X	X	X	X	X
Zuchwil*	2 112	7,6	545	15,3	X	X	348	18,8
<b>Schweiz<sup>2</sup> / Suisse<sup>3</sup></b>	<b>1 967 737</b>	<b>-</b>	<b>521 784</b>	<b>-</b>	<b>101 795</b>	<b>-</b>	<b>293 330</b>	<b>-</b>

Mann und Frau mit Kind(ern) mit gleicher höchster Ausbildung / Homme et femme avec enfant(s), niveau de formation égal		Mann und Frau mit Kind(ern), Frau mit höherer Ausbildung als Mann / Hommes et femmes avec enfant(s), femme ayant le niveau de formation supérieur		Mann und Frau mit Kind(ern), Mann mit höherer Ausbildung als Frau / Hommes et femmes avec enfant(s), homme ayant le niveau de formation supérieur	
Anzahl Haushalte Nombre de ménages	VI <sup>2</sup> ± (in %) IC <sup>2</sup> ± (en %)	Anzahl Haushalte Nombre de ménages	VI <sup>2</sup> ± (in %) IC <sup>2</sup> ± (en %)	Anzahl Haushalte Nombre de ménages	VI <sup>2</sup> ± (in %) IC <sup>2</sup> ± (en %)
720	10,3	X	X	426	13,2
815	11,7	X	X	393	16,6
645	10,8	X	X	301	15,1
730	12,7	X	X	279	19,3
1 048	10,5	X	X	301	18,8
627	12,4	X	X	395	16,0
371	16,6	X	X	X	X
732	12,4	X	X	X	X
X	X	X	X	X	X
664	8,9	X	X	283	13,8
426	11,1	152	18,6	194	16,2
595	9,6	161	18,4	236	14,8
X	X	X	X	X	X
294	17,0	X	X	X	X
513	12,0	X	X	280	16,4
561	14,0	X	X	X	X
659	9,1	163	19,3	268	14,0
423	11,0	X	X	167	17,1
395	13,8	X	X	236	18,2
470	16,0	X	X	X	X
X	X	X	X	X	X
554	13,0	X	X	398	16,3
730	8,3	X	X	444	10,1
626	9,0	X	X	350	12,1
672	13,3	X	X	327	18,2
476	15,4	X	X	X	X
354	18,2	X	X	X	X
529	15,2	X	X	X	X
<b>578 485</b>	<b>-</b>	<b>108 946</b>	<b>-</b>	<b>267 347</b>	<b>-</b>

Quellen: BFS – Strukturerhebung (SE)

Sources: OFS – Relevé structurel (RS)

Raumbezug: Gemeinden / 01.04.2018

Référence spatiale: communes / 01.04.2018

© BFS / OFS 2019

<sup>1</sup> Die Grundgesamtheit der Strukturerhebung enthält alle Personen der ständigen Wohnbevölkerung ab vollendetem 15. Altersjahr, die in Privathaushalten leben. Aus der Grundgesamtheit ausgeschlossen wurden neben den Personen, die in Kollektivhaushalten leben, auch Diplomaten, internationale Funktionäre und deren Angehörige.

<sup>1</sup> La population du relevé structurel comprend toutes les personnes de la population permanente dès 15 ans, qui vivent dans des ménages privés. Sont exclus de la population étudiée les personnes qui vivent dans des ménages collectifs, les diplomates, les fonctionnaires internationaux ainsi que les membres de leurs familles.

<sup>2</sup> VI: Vertrauensintervall / IC: Intervalle de confiance

\* keine statistische Stadt gemäss BFS-Definition / ne répond pas à la définition de ville statistique de l'OFS

Zeichenerklärung siehe Seite 192 / légende des signes voir page 192

## Wegzug der Jungen, 2012-2016 kumuliert Départ des enfants du foyer parental, 2012-2016 cumulé

T 9.3

Städte mit ... Einwohnern Villes de ... habitants	Ständige Wohnbevölkerung <sup>1</sup> zwischen 15 und 28 Jahren / Population résidante permanente <sup>1</sup> entre 15 et 28 ans		Ständige Wohnbevölkerung <sup>1</sup> zwischen 15-28 Jahren, die im Elternhaus wohnen / Population permanente <sup>1</sup> entre 15 et 28 ans, qui vit au domicile parental		Anteil der 15-28-Jährigen, die im Elternhaus wohnen / Part des 15-28 ans qui vit au domicile parental	Durchschnittsalter, in welchem Kinder den Elternhaushalt verlassen <sup>2</sup> / Âge moyen auquel les enfants quittent le domicile parental <sup>2</sup>
	Anzahl Nombre	VI <sup>3</sup> ± (in %) IC <sup>3</sup> ± (en %)	Anzahl Nombre	VI <sup>3</sup> ± (in %) IC <sup>3</sup> ± (en %)		
<b>100 000 und mehr / 100 000 et plus</b>						
Basel	20 463	2,6	13 060	2,9	63,8	23,4
Bern	15 524	2,8	10 198	3,1	65,7	23,7
Genève	23 376	2,2	17 698	2,2	75,7	25,0
Lausanne	19 276	1,9	12 301	2,1	63,8	23,2
Winterthur	15 923	2,9	9 700	3,2	60,9	23,4
Zürich	51 084	1,6	26 062	2,0	51,0	23,0
<b>50 000–99 999</b>						
Biel-Bienne	6 121	5,3	4 683	5,6	76,5	24,2
Lugano	8 318	2,9	6 203	2,9	74,6	25,0
Luzern	9 332	2,8	6 428	2,8	68,9	23,3
St. Gallen	9 505	4,0	6 604	3,9	69,5	22,5
<b>20 000–49 999</b>						
Aarau	2 822	6,3	1 594	6,7	56,5	22,9
Allschwil	2 731	7,5	1 728	7,6	63,3	23,7
Baar	3 678	4,4	2 380	4,4	64,7	24,4
Bellinzona	2 345	5,7	1 873	5,2	79,9	25,3
Bulle	3 548	6,5	2 447	6,6	69,0	22,9
Carouge (GE)	3 030	6,0	2 088	6,0	68,9	25,4
Chur	4 009	5,9	3 486	5,6	86,9	23,6
Dietikon	3 815	6,4	2 445	6,8	64,1	22,7
Dübendorf	3 706	6,3	1 960	7,3	52,9	23,6
Emmen	4 404	4,1	3 283	4,0	74,5	24,3
Frauenfeld	3 288	5,3	2 489	5,3	75,7	23,1
Fribourg	4 889	5,6	3 428	5,5	70,1	24,0
Horgen	2 903	7,0	1 827	7,5	62,9	24,6
Köniz	5 085	5,3	3 874	5,1	76,2	23,8
Kreuzlingen	2 722	6,1	2 067	6,0	75,9	23,5
Kriens	3 544	4,5	3 049	4,0	86,0	24,8
La Chaux-de-Fonds	5 871	3,6	4 238	3,4	72,2	23,6
Lancy	5 116	4,6	3 572	4,6	69,8	26,4
Meyrin	2 974	6,4	2 475	6,0	83,2	26,2
Montreux	3 059	5,1	2 227	5,1	72,8	23,9
Neuchâtel	4 542	4,0	3 107	4,1	68,4	24,0
Nyon	3 157	4,9	2 093	5,1	66,3	25,0
Rapperswil-Jona	3 627	6,1	2 961	5,7	81,7	24,4
Renens (VD)	2 923	5,3	2 145	5,2	73,4	23,9
Riehen	3 126	6,5	2 216	6,8	70,9	25,6
Schaffhausen	4 258	5,6	3 432	5,4	80,6	23,7
Sion	4 941	5,7	4 241	5,1	85,8	25,0
Thun	5 451	5,2	3 995	5,0	73,3	23,2
Uster	5 112	5,2	3 242	5,6	63,4	24,3
Vernier	5 318	4,9	4 336	4,4	81,5	26,1
Wädenswil	3 088	6,9	2 002	7,0	64,8	24,1
Wettingen	2 844	6,0	1 891	6,1	66,5	23,9
Wetzikon (ZH)	3 172	6,8	2 453	6,5	77,3	23,4
Wil (SG)	3 238	6,7	2 542	6,3	78,5	23,6
Yverdon-les-Bains	4 606	4,2	2 861	4,4	62,1	24,1
Zug	3 957	4,2	2 413	4,5	61,0	24,7

Städte mit ... Einwohnern Villes de ... habitants	Ständige Wohnbevölkerung <sup>1</sup> zwischen 15 und 28 Jahren / Population résidante permanente <sup>1</sup> entre 15 et 28 ans		Ständige Wohnbevölkerung <sup>1</sup> zwischen 15-28 Jahren, die im Elternhaus wohnen / Population permanente <sup>1</sup> entre 15 et 28 ans, qui vit au domicile parental		Anteil der 15-28 Jährigen, die im Elternhaus wohnen / Part des 15-28 ans qui vit au domicile parental	Durchschnittsalter, in welchem Kinder den Elternhaushalt verlassen <sup>2</sup> / Âge moyen auquel les enfants quittent le domicile parental <sup>2</sup>
	Anzahl Nombre	VI <sup>3</sup> ± (in %) IC <sup>3</sup> ± (en %)	Anzahl Nombre	VI <sup>3</sup> ± (in %) IC <sup>3</sup> ± (en %)		
<b>15 000–19 999</b>						
Adliswil	2 870	7,3	1 520	8,3	53,0	23,5
Baden	2 792	6,2	1 479	6,8	53,0	23,6
Binningen	1 939	8,8	1 209	9,2	62,3	25,1
Bülach	2 771	7,2	1 983	7,2	71,6	23,4
Burgdorf	2 137	8,2	1 702	7,6	79,7	23,2
Cham	2 387	5,2	1 673	5,3	70,1	24,9
Einsiedeln	2 221	7,7	1 559	7,6	70,2	24,8
Freienbach	1 973	8,2	1 548	8,0	78,5	25,6
Glarus Nord	2 571	7,0	1 991	6,9	77,4	24,4
Gossau (SG)	2 825	7,0	2 174	6,7	77,0	24,0
Grenchen	1 972	8,8	1 363	8,8	69,1	22,6
Herisau	2 227	7,9	1 859	7,3	83,5	24,4
Illnau-Effretikon	2 479	7,7	1 592	7,9	64,2	23,6
Kloten	2 366	8,1	1 503	8,4	63,5	22,8
Langenthal	2 223	8,3	1 691	8,2	76,1	23,7
Locarno	1 963	6,2	1 550	5,7	79,0	25,6
Martigny	2 795	7,5	2 025	7,4	72,5	24,2
Monthey	2 317	8,0	2 222	7,9	95,9	26,1
Morges	2 017	6,1	1 464	6,1	72,6	24,1
Muttenz	2 673	7,5	1 973	7,1	73,8	–
Olten	2 025	8,8	1 436	8,6	70,9	22,5
Onex	2 758	6,3	2 126	5,9	77,1	25,5
Opfikon	2 445	8,0	1 349	9,0	55,2	22,5
Ostermundigen	2 034	8,9	1 463	8,9	71,9	23,1
Pratteln	2 208	8,3	1 661	8,2	75,2	23,6
Pully	2 495	5,6	1 969	5,1	78,9	25,5
Regensdorf	2 763	7,4	1 718	7,9	62,2	23,3
Reinach (BL)	2 269	8,0	1 981	7,0	87,3	25,5
Schlieren	2 456	8,0	1 429	8,7	58,2	22,8
Schwyz	2 369	7,5	1 994	6,8	84,2	23,9
Sierre	2 042	8,8	1 796	7,7	88,0	25,5
Solothurn	1 800	9,1	1 330	8,8	73,9	22,9
Steffisburg	2 231	8,2	1 616	7,7	72,4	24,1
Thalwil	2 795	7,1	1 585	8,2	56,7	24,8
Vevey	2 833	5,4	1 945	5,5	68,7	23,6
Volketswil	3 075	6,9	1 991	7,2	64,7	24,2
Wallisellen	2 182	8,4	1 106	9,6	50,7	23,1
Wohlen (AG)	2 322	6,9	1 828	6,3	78,7	24,4
<b>10 000–14 999</b>						
Aesch (BL)	1 361	10,6	1 086	9,8	79,8	–
Affoltern am Albis	1 243	10,7	1 188	9,2	95,6	24,3
Aigle	1 520	7,3	1 220	7,0	80,3	24,7
Altstätten	1 916	9,1	1 339	8,7	69,9	24,1
Amriswil	2 171	7,3	1 433	7,2	66,0	23,4
Arbon	1 669	7,4	1 394	7,2	83,5	24,4
Arth	1 668	8,8	1 414	8,2	84,8	23,8
Bassersdorf	1 805	9,1	1 236	8,9	68,5	24,8
Belp	1 863	8,9	1 136	9,3	61,0	23,2
Birsfelden	1 074	11,7	774	11,7	72,1	23,8
Brig-Glis	1 479	9,5	1 651	7,9	111,6	26,7

## T 9.3

Städte mit ... Einwohnern Villes de ... habitants	Ständige Wohnbevölkerung <sup>1</sup> zwischen 15 und 28 Jahren / Population résidante permanente <sup>1</sup> entre 15 et 28 ans		Ständige Wohnbevölkerung <sup>1</sup> zwischen 15-28 Jahren, die im Elternhaus wohnen / Population permanente <sup>1</sup> entre 15 et 28 ans, qui vit au domicile parental		Anteil der 15-28-Jährigen, die im Elternhaus wohnen / Part des 15-28 ans qui vit au domicile parental	Durchschnittsalter, in welchem Kinder den Elternhaushalt verlassen <sup>2</sup> / Âge moyen auquel les enfants quittent le domicile parental <sup>2</sup>
	Anzahl Nombre	VI <sup>3</sup> ± (in %) IC <sup>3</sup> ± (en %)	Anzahl Nombre	VI <sup>3</sup> ± (in %) IC <sup>3</sup> ± (en %)		
Brugg	1 454	8,5	1 074	8,0	73,9	22,9
Buchs (SG)	1 517	9,8	1 055	9,8	69,6	23,5
Chêne-Bougeries	1 694	8,6	1 443	7,9	85,2	26,9
Davos	1 342	10,1	1 089	10,1	81,2	24,4
Delémont	1 653	9,0	1 468	8,7	88,8	24,7
Ebikon	1 968	6,1	1 625	5,6	82,6	24,7
Ecublens (VD)	1 656	6,8	1 149	6,9	69,4	23,4
Flawil	1 432	9,7	1 271	8,8	88,8	23,1
Gland	2 269	5,8	1 516	5,8	66,8	24,3
Glarus	1 841	8,8	1 421	8,2	77,2	23,9
Hinwil	1 778	9,5	1 122	9,1	63,1	24,3
Horw	1 709	6,3	1 370	5,8	80,2	24,4
Ittigen	1 558	10,0	985	10,5	63,2	24,3
Küsnacht (ZH)	2 311	7,9	1 317	8,8	57,0	26,1
La Tour-de-Peilz	1 819	6,6	1 298	6,4	71,3	23,9
Le Grand-Saconnex	1 956	7,7	1 296	7,8	66,3	26,5
Le Locle	1 600	7,0	1 113	6,7	69,6	23,9
Lenzburg	1 163	9,1	930	8,7	80,0	23,6
Liestal	2 027	8,5	1 372	8,6	67,7	24,1
Lyss	1 946	8,7	1 662	7,8	85,4	23,4
Männedorf	1 729	9,0	958	10,1	55,4	25,7
Meilen	2 010	8,4	1 242	9,1	61,8	25,2
Mendrisio	1 854	6,2	1 585	5,5	85,5	26,5
Möhlly	1 678	7,7	1 125	7,6	67,0	24,2
Münchenbuchsee	1 450	9,9	1 094	9,6	75,4	24,4
Münchenstein	1 544	10,1	1 236	9,1	80,0	24,3
Münsingen	1 702	8,9	1 284	8,8	75,5	24,0
Muri bei Bern	1 491	9,5	1 265	8,7	84,9	25,3
Neuhausen am Rheinflall	1 325	10,7	1 046	10,2	78,9	23,0
Oberwil (BL)	1 766	9,1	1 256	8,8	71,1	25,5
Oftringen	2 010	7,0	1 500	7,0	74,6	23,6
Pfäffikon	1 599	9,4	1 032	9,7	64,5	23,6
Plan-les-Ouates	2 086	7,1	1 632	6,4	78,2	27,9
Prilly	1 734	6,8	1 032	7,4	59,5	23,5
Rheinfelden	1 686	7,7	1 033	8,4	61,3	23,8
Richterswil	2 081	8,2	1 410	8,3	67,8	24,2
Risch	1 497	6,6	978	7,1	65,3	23,6
Romanshorn	1 358	8,5	1 191	7,6	87,8	25,5
Rüti (ZH)	1 768	9,2	1 257	8,8	71,1	24,2
Sarnen	1 473	9,2	1 258	8,8	85,4	25,0
Spiez	1 591	9,2	1 239	8,7	77,9	23,5
Spreitenbach	2 030	7,4	1 211	7,9	59,7	23,8
Stäfa	1 755	8,9	1 446	8,3	82,4	25,4
Suhr	1 760	7,8	1 164	7,7	66,1	23,6
Thônex	1 976	8,2	2 003	6,8	101,4	27,1
Uzwil	1 866	9,1	1 787	7,6	95,7	24,4
Versoir	2 143	7,5	1 624	6,8	75,8	26,3
Veyrier*	2 129	6,9	1 748	6,5	82,1	—
Villars-sur-Glâne	2 009	8,6	1 674	7,7	83,3	24,6
Weinfelden	1 495	8,0	1 239	7,5	82,9	23,8
Worb*	1 650	9,4	1 093	9,6	66,2	23,8



Städte mit ... Einwohnern Villes de ... habitants	Ständige Wohnbevölkerung <sup>1</sup> zwischen 15 und 28 Jahren / Population résidante permanente <sup>1</sup> entre 15 et 28 ans		Ständige Wohnbevölkerung <sup>1</sup> zwischen 15-28 Jahren, die im Elternhaus wohnen / Population permanente <sup>1</sup> entre 15 et 28 ans, qui vit au domicile parental		Anteil der 15-28 Jährigen, die im Elternhaus wohnen / Part des 15-28 ans qui vit au domicile parental	Durchschnittsalter, in welchem Kinder den Elternhaushalt verlassen <sup>2</sup> / Âge moyen auquel les enfants quittent le domicile parental <sup>2</sup>
	Anzahl Nombre	VI <sup>3</sup> ± (in %) IC <sup>3</sup> ± (en %)	Anzahl Nombre	VI <sup>3</sup> ± (in %) IC <sup>3</sup> ± (en %)		
Zofingen	1 294	8,8	959	8,4	74,1	23,4
Zollikofen	1 557	9,9	942	10,5	60,5	23,3
Zollikon	1 864	8,8	1 034	9,7	55,5	25,6
<b>Weniger als 10 000 / Moins de 10 000</b>						
Altdorf (UR)	1 247	10,1	1 081	9,2	86,7	24,3
Appenzell*	739	13,9	730	11,4	98,9	23,8
Arllesheim	1 340	10,7	925	10,4	69,0	25,6
Arosa*	330	20,6	215	21,7	65,1	24,3
Bussigny	1 256	7,9	1 069	7,0	85,1	25,3
Chiasso	937	9,4	761	8,6	81,2	26,0
Crissier	1 178	8,1	965	7,5	82,0	24,7
Interlaken	560	16,5	387	16,9	69,1	23,1
La Neuveville*	540	13,4	412	12,9	76,3	24,5
Moutier*	1 011	10,0	920	9,0	91,0	26,2
Murten*	1 262	10,7	766	11,4	60,7	23,7
Payerne	1 609	7,3	1 163	7,0	72,3	24,2
Peseux*	911	9,2	620	9,1	68,1	24,3
Porrentruy*	878	11,4	841	9,2	95,8	25,3
Rorschach	1 004	12,8	694	12,3	69,1	23,2
St. Moritz	549	17,1	397	17,4	72,4	23,9
Stans	1 213	10,5	1 015	9,4	83,7	24,8
Steinhausen	1 466	6,8	1 194	6,2	81,4	25,1
Sursee	1 248	7,4	992	7,0	79,5	23,8
Urdorf	1 381	10,1	877	10,7	63,5	23,2
Visp	934	12,5	730	11,8	78,2	24,6
Zermatt	604	15,4	480	14,6	79,5	23,6
Zuchwil*	1 199	11,6	958	10,6	79,9	24,2
<b>Schweiz / Suisse</b>	<b>1 334 626</b>	<b>-</b>	<b>874 096</b>	<b>-</b>	<b>65,5</b>	<b>24,2</b>

Quellen: BFS – Strukturerhebung (SE)

© BFS / OFS 2019

Sources: OFS – Relevé structurel (RS)

Raumbezug: Gemeinden / 01.04.2018

Référence spatiale: communes / 01.04.2018

<sup>1</sup> Die Grundgesamtheit der Strukturerhebung enthält alle Personen der ständigen Wohnbevölkerung ab vollendetem 15. Altersjahr, die in Privathaushalten leben. Aus der Grundgesamtheit ausgeschlossen wurden neben den Personen, die in Kollektivhaushalten leben, auch Diplomaten, internationale Funktionäre und deren Angehörige.

<sup>1</sup> La population du relevé structurel comprend toutes les personnes de la population permanente dès 15 ans, qui vivent dans des ménages privés. Sont exclus de la population étudiée les personnes qui vivent dans des ménages collectifs, les diplomates, les fonctionnaires internationaux ainsi que les membres de leurs familles..

<sup>2</sup> In den Strukturerhebungen werden Fragen nach dem Zeitpunkt des ersten Wegzugs von den Eltern oder nach den entsprechenden Gründen nicht gestellt. Hingegen kann herausgefunden werden, ob jemand bei seinen Eltern lebt oder nicht. Das Durchschnittsalter, in welchem Kinder ihr Elternhaus verlassen wird mit dem Anteil Jungen, die im Elternhaus wohnen, nach Alter (15-28 Jahre) bestimmt. Die Strukturerhebung überbewertet möglicherweise das Alter in welchem Kinder ihr Elternhaus verlassen, in den Fällen, bei denen die Jungen ihrer zivilrechtlicher Wohnsitz bei ihren Eltern behalten haben, aber irgendwo anders leben.

<sup>2</sup> Le relevé structurel ne contient pas de questions sur le moment du départ du foyer parental ni sur ses raisons. En revanche, il permet de déterminer si quelqu'un vit chez ses parents. L'âge moyen du départ du foyer parental est déterminé en observant la part des enfants qui vivent chez leur parents pour chaque tranche d'âge entre 15 et 28 ans. Il est possible que le relevé structurel survalue l'âge auquel les jeunes quittent le ménage parental, dans les cas où les jeunes ont gardé leur domicile civil chez leurs parents tout en vivant ailleurs.

<sup>3</sup> VI: Vertrauensintervall / IC: Intervalle de confiance

\* keine statistische Stadt gemäss BFS-Definition / ne répond pas à la définition de ville statistique de l'OFS

# Politik

## Politique

### Stadtparlamente

Von den 172 im statistischen Jahrbuch verzeichneten Städten verfügen 112 über ein Parlament und 60 über eine Gemeindeversammlung. Gegenüber dem Vorjahr hat keine Stadt ihr Parlament aufgelöst. Somit liegt die Parlamentsquote weiterhin bei rund zwei Dritteln. Die Grösse des Parlaments variiert hingegen beträchtlich; von 14 Parlamentsmitgliedern in der Gemeinde Arosa, bis 125 Parlamentarier/innen in Zürich. Im Durchschnitt (Median) zählt ein Stadt-, respektive Gemeindeparlament 40 Mitglieder.

### Grösse der Exekutiven

Auch die Grösse der städtischen Exekutiven ist sehr unterschiedlich. Am häufigsten wird eine Stadt von einer siebenköpfigen Exekutive regiert, nämlich in 47,7% der Fälle (82 von 172 Städten). 54 Städte haben eine Regierung mit fünf Mitgliedern, in 21 Städten zählt die Regierung neun Exekutivmitglieder. Zwölf Städte, vor allem aus dem Kanton Genf, kennen eine Dreier-Exekutive. Eher aussergewöhnlich sind die Exekutiven mit 11 (Zuchwil), 15 (Grenchen) und 30 Mitgliedern (Solothurn).

### Parteistärken

Die tonangebenden Parteien in der städtischen Politik sind die FDP und die SP. In den städtischen Exekutiven kommt die FDP 2018 auf einen Sitzanteil von 28,1%. Die SP folgt mit 20,4%. Die CVP hat gegenüber dem Vorjahr 0,7% verloren und hält somit noch 15,6% der Sitze. Die SVP bleibt auf Platz vier, hat aber 1,0% verloren und hält somit noch 12,4%. Die Grünen haben gegenüber dem Vorjahr 0,6% ihres Regierungsanteils dazugewonnen und kommen neu auf 5,6% in den städtischen Exekutiven. In den Parlamenten hält die FDP 24,5%, gefolgt von der SP mit 22,6% und der SVP mit 14,7%. Auf dem vierten Rang finden sich die Grünen wieder, mit 9,2%. Und die CVP kommt auf einen Sitzanteil von 9,1%.

### Législatifs municipaux

Sur les 172 villes analysées dans l'annuaire statistique, 112 travaillent avec un législatif, et 60 ont une assemblée communale. Par rapport à l'année précédente, aucune ville n'a dissous son parlement et le taux de parlements se monte toujours à quelque deux tiers. La taille des parlements est toutefois très différente d'une ville à l'autre, allant de 14 membres pour la commune d'Arosa à 125 pour la ville de Zurich. En moyenne (médiane), la taille des législatifs municipaux et communaux est de 40 membres.

### Taille des exécutifs

La taille des exécutifs est elle aussi très variable. Le plus souvent – dans 47,7% des cas, soit 82 villes sur 172 –, la ville est gouvernée par un exécutif de 7 personnes. 54 villes ont un gouvernement de 5 membres, 21 villes un gouvernement de 9 membres et 12 villes, principalement situées dans le canton de Genève, possèdent un exécutif tricéphale. Les exécutifs de 11 membres (Zuchwil), 15 membres (Granges) et 30 membres (Soleure) font plutôt figure d'exceptions.

### Force des partis

Les partis faisant autorité dans la politique municipale sont le PLR et le PS. Dans les exécutifs municipaux, une part de 28,1% des sièges revenait au PLR en 2018. Suivait le PS avec 20,4%. Par rapport à l'année précédente, le PDC a perdu 0,7% et détient ainsi encore 15,6% des sièges. L'UDC arrive toujours en quatrième position, mais a perdu 1,0% et détient donc 12,4%. Par rapport à l'année précédente, la part des Verts dans les gouvernements municipaux a augmenté de 0,6% et représente actuellement 5,6% dans les exécutifs municipaux. Dans les parlements, le PLR détient 24,5%, suivi du PS avec 22,6% et de l'UDC avec 14,7%. Les Verts se classent quatrièmes avec 9,2%. Et le PDC a une part de sièges de 9,1%.

## Präsidiën

Bei den Präsidiën liegt die FDP mit 61 von 172 Mandaten (35,5%) auch 2018 unangefochten an der Spitze. Auf Platz zwei liegt nach wie vor die CVP mit 29 Präsidiën, dicht gefolgt von der SP, welche gegenüber dem Vorjahr 4 Präsidiën dazugewinnen konnte und somit neu 28 Stadt- und Gemeindepräsident/innen stellt. Den vierten Platz hat die SVP inne: Von den 172 im Jahrbuch verzeichneten Gemeinden werden 20 von SVP-Mitgliedern präsidiert. Und die Grünen konnten ihren Anteil von 11 Präsidiën halten. Parteilos sind 10 Stadt- und Gemeindepräsident/innen.

## Frauenanteil

Die Frauen sind – gemessen an ihrem Anteil in der Bevölkerung – in den Parlamenten der Schweizer Städte nach wie vor untervertreten. Sie konnten zwar gegenüber dem Vorjahr ihren Anteil um 0,6% verbessern, liegen aber mit 31,9% weiterhin unter einem Drittel.

In den städtischen Exekutiven konnten die Frauen ihren Anteil ebenfalls um 0,6% erhöhen und sind 2018 zudem in elf Städten in der Mehrheit: Aesch BL, Gossau SG, Neuchâtel, Onex, Renens, Steinhausen, Veyrier, Birsfelden, Carouge, Reinach und Uster.

Die detaillierten Daten zur Politstatistik stehen Ihnen online zur Verfügung.

## Mairies

Au niveau des mairies, le PLR est resté en 2018 aussi leader incontesté, puisqu'il détient 61 des 172 mandats de maire (35,5%). Le PDC occupe toujours la deuxième place avec 29 présidences, suivi de près par le PS, qui a remporté 4 nouvelles présidences au cours de l'année précédente et compte désormais 28 mairies. L'UDC arrive en quatrième position : sur les 172 communes étudiées dans l'annuaire, 20 sont présidées par des membres de l'UDC. Et les Verts détiennent toujours 11 mairies. 10 maires ne sont affiliés à aucun parti.

## Représentation féminine

Par rapport à leur part dans la population, les femmes restent sous-représentées dans les législatifs des villes suisses. Si elles ont réussi à progresser de 0,6% en comparaison de l'année précédente, elles ne sont toujours que moins d'un tiers des effectifs au sein de ces organes (31,9%).

Dans les exécutifs municipaux, les femmes ont également pu progresser de 0,6% et sont même la majorité en 2018 dans 11 villes: Aesch BL, Gossau SG, Neuchâtel, Onex, Renens, Steinhausen, Veyrier, Birsfelden, Carouge, Reinach et Uster.

Les données détaillées sur la statistique de la politique des villes sont disponibles en ligne.

## Sitzverteilung in den städtischen Legislativen, nach Partei und Gemeindegrössenklasse, 2018

Répartition des sièges dans les législatives des villes, par parti et selon la taille de la commune, en 2018

G 10.1

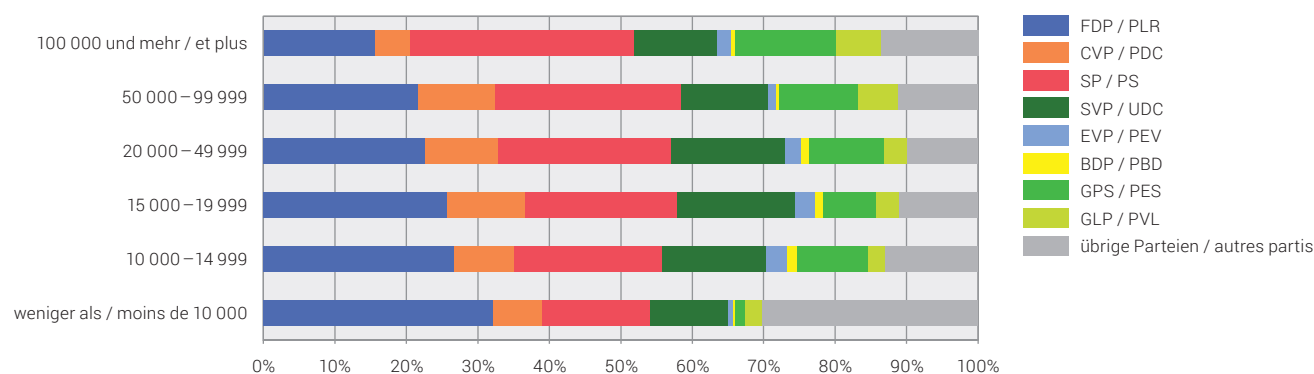

Quelle: BFS – Schweizerischer Städteverband  
Source: OFS – Union des villes suisses

© BFS 2019  
© OFS 2019

## Frauenanteil in den städtischen Legislativen, nach Gemeindegrössenklasse, 1980–2018

Part des femmes dans les législatifs des villes, selon la taille de la commune, de 1980 à 2018

G 10.2

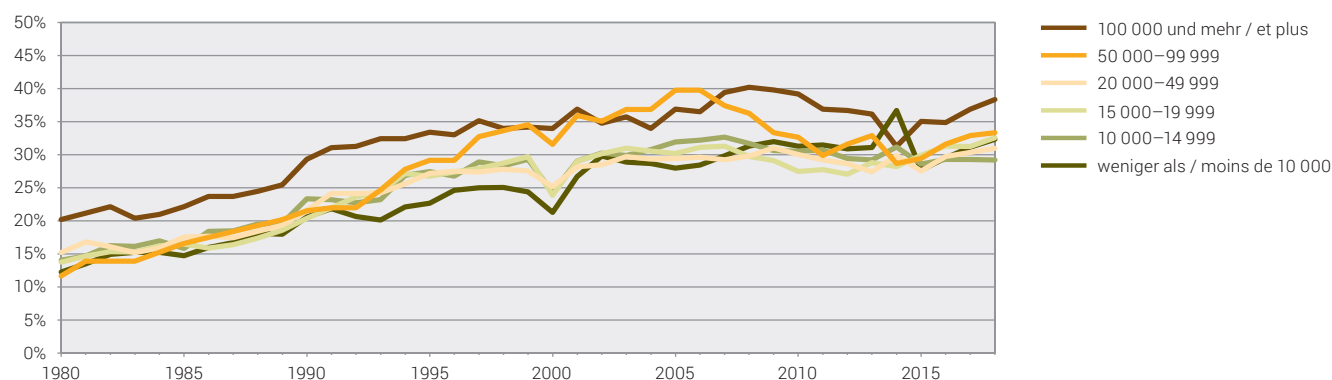

Quelle: BFS – Schweizerischer Städteverband  
Source: OFS – Union des villes suisses

© BFS 2019  
© OFS 2019

**Sitzverteilung in den städtischen Exekutiven, nach Partei und Gemeindegrössenklasse, 2018**  
**Répartition des sièges dans les exécutifs des villes, par parti et selon la taille de la commune, en 2018**

**G 10.3**

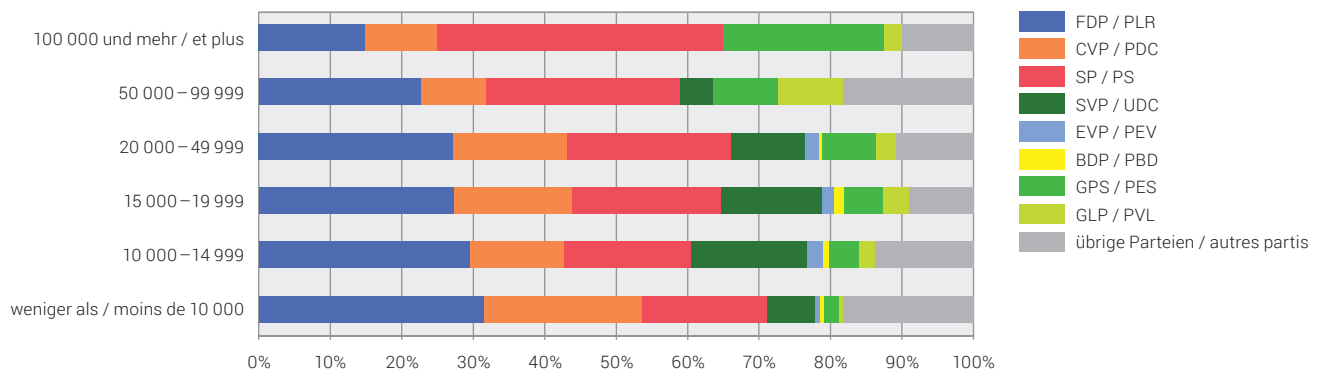

Quelle: BFS – Schweizerischer Städteverband  
 Source: OFS – Union des villes suisses

© BFS 2019  
 © OFS 2019

**Frauenanteil in den städtischen Exekutiven, nach Gemeindegrössenklasse, 1980–2018**  
**Part des femmes dans les exécutifs des villes, selon la taille de la commune, de 1980 à 2018**

**G10.4**

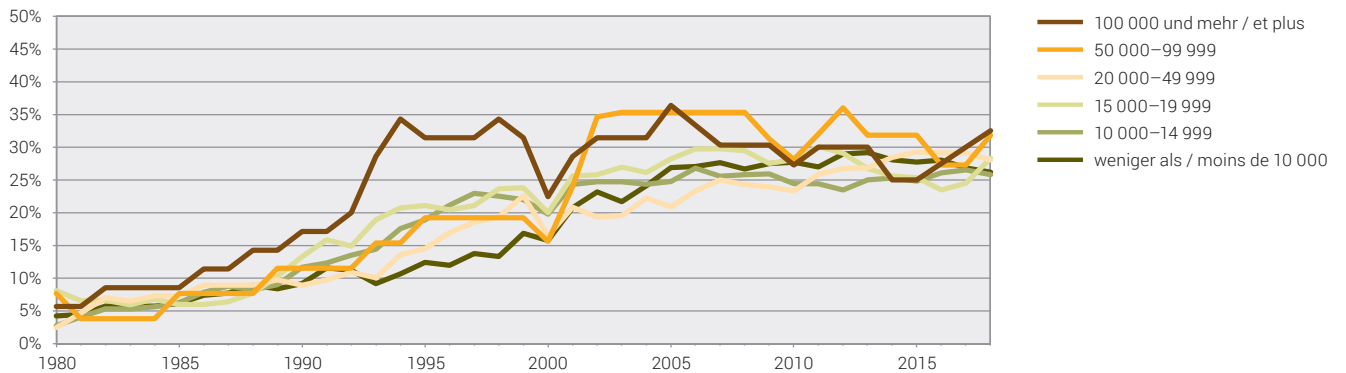

Quelle: BFS – Schweizerischer Städteverband  
 Source: OFS – Union des villes suisses

© BFS 2019  
 © OFS 2019

Sitzverteilung in den städtischen Volksvertretungen, 1. August 2018  
Répartition des sièges dans les parlements communaux, 1<sup>er</sup> août 2018

Städte mit ... Einwohnern Villes de ... habitants	Alle Parteien / Ensemble des partis			FDP / PLR		CVP / PDC		SP / PS		SVP / UDC		EVP / PEV		BDP / PBD		GPS / PES		GLP / PVL	
	Total / En tout	Davon Frauen Dont femmes	Vakante Sitze Sièges vacants	Total / En tout	Davon Frauen Dont femmes	Total / En tout	Davon Frauen Dont femmes	Total / En tout	Davon Frauen Dont femmes	Total / En tout	Davon Frauen Dont femmes	Total / En tout	Davon Frauen Dont femmes	Total / En tout	Davon Frauen Dont femmes	Total / En tout	Davon Frauen Dont femmes	Total / En tout	Davon Frauen Dont femmes
<b>100 000 und mehr / 100 000 et plus</b>																			
Basel <sup>1</sup>	100	32	-	11	1	7	2	35	18	15	2	1	1	-	-	13	5	3	1
Bern	80	44	-	10	6	2	1	24	16	9	-	2	1	2	-	18	12	8	3
Genève	80	31	-	14	6	11	4	18	9	6	-	-	-	-	-	8	5	-	-
Lausanne	100	37	-	21	6	4	1	33	13	6	2	-	-	-	-	17	9	2	1
Winterthur	60	25	-	8	3	3	2	18	9	10	1	4	2	1	1	5	3	7	3
Zürich	125	40	-	21	4	-	-	43	17	17	3	4	1	-	-	16	6	14	4
<b>50 000–99 999</b>																			
Biel-Bienne	60	21	-	11	2	-	-	19	9	9	3	2	1	1	-	8	3	4	1
Lugano	60	19	-	18	7	9	3	8	3	3	1	-	-	-	-	3	1	-	-
Luzern	48	14	-	9	3	7	2	14	3	7	1	-	-	-	-	7	4	4	1
St. Gallen	63	23	-	12	2	9	2	19	11	9	2	1	-	-	-	7	3	5	2
<b>20 000–49 999</b>																			
Aarau	50	19	-	11	3	3	1	14	9	10	2	2	-	-	-	5	2	2	-
Allschwil	40	10	-	8	2	6	2	12	3	9	2	1	-	-	-	2	1	2	-
Baar	-	-	-	-	-	-	-	-	-	-	-	-	-	-	-	-	-	-	-
Bellinzona	60	11	-	22	3	12	2	13	3	3	-	-	-	-	-	2	-	-	-
Bulle	50	16	-	15	3	8	4	15	7	8	1	-	-	-	-	3	1	1	-
Carouge (GE)	33	11	-	9	2	4	1	11	3	-	-	-	-	-	-	5	2	-	-
Chur	21	5	-	3	-	2	1	6	2	4	-	-	-	3	1	-	-	1	-
Dietikon	36	12	-	4	-	5	1	8	4	11	3	3	3	-	-	3	1	1	-
Dübendorf	40	14	-	4	1	2	-	7	3	12	4	1	1	4	-	3	2	6	3
Emmen	40	13	-	10	4	9	3	6	4	11	1	-	-	-	-	4	1	-	-
Frauenfeld	40	13	-	7	2	4	2	4	2	10	2	3	1	-	-	2	-	1	1
Fribourg	80	26	-	10	4	15	1	30	15	9	-	-	-	-	-	8	3	1	1
Horgen	-	-	-	-	-	-	-	-	-	-	-	-	-	-	-	-	-	-	-
Köniz	40	14	-	6	2	1	-	10	5	8	1	3	1	2	-	6	4	4	1
Kreuzlingen	40	14	-	9	3	5	1	10	3	8	4	3	1	-	-	-	-	-	-
Kriens	30	6	-	6	-	7	3	5	1	7	2	-	-	-	-	4	-	1	-
La Chaux-de-Fonds	41	11	-	10	2	1	-	10	4	7	-	-	-	-	-	5	1	-	-
Lancy	37	13	-	5	-	9	6	8	4	-	-	-	-	-	-	6	2	-	-
Meyrin	33	13	-	5	1	6	2	6	2	3	2	-	-	-	-	7	4	-	-
Montreux	100	29	-	42	12	-	-	28	6	11	3	-	-	-	-	11	6	-	-
Neuchâtel	41	17	-	13	4	1	-	13	6	-	-	-	-	-	-	7	3	3	2
Nyon	100	28	1	26	9	-	-	25	7	13	3	-	-	-	-	16	6	5	1
Rapperswil-Jona	-	-	-	-	-	-	-	-	-	-	-	-	-	-	-	-	-	-	-
Renens (VD)	80	25	-	21	5	-	-	23	6	10	3	-	-	-	-	9	2	-	-
Riehen	40	13	-	5	2	3	1	8	4	8	1	5	-	-	-	2	2	2	2
Schaffhausen	36	8	-	6	1	1	1	9	1	9	2	1	-	-	-	2	1	3	-
Sion	60	18	-	17	4	20	5	4	2	7	-	-	-	-	-	9	5	-	-
Thun	40	13	-	3	1	1	-	9	4	11	3	2	1	5	1	5	1	2	1
Uster	36	13	-	5	-	1	-	10	4	8	2	2	1	1	-	4	3	3	3
Vernier	37	7	-	3	1	3	1	14	2	-	-	-	-	-	-	4	-	-	-
Wädenswil	35	14	-	6	2	4	2	7	4	6	3	3	1	-	-	4	2	2	-
Wettingen	50	19	-	7	4	12	1	9	5	11	3	3	2	-	-	-	-	4	3
Wetzikon (ZH)	36	10	-	5	1	2	-	5	3	9	-	3	-	1	-	4	2	2	2
Wil (SG)	40	9	-	8	-	9	3	6	3	9	1	1	-	-	-	6	1	1	1
Yverdon-les-Bains	100	32	-	37	7	-	-	30	14	15	4	-	-	-	-	15	6	2	1
Zug	40	14	-	10	2	7	2	6	4	7	1	-	-	-	-	3	2	2	-



	LP / PL		CSP / PCS		PdA / PST		PSA / PSA		GA / ASV		SD / DS		EDU / UDF		FPS / PSL		Lega Lega		Sol. / Sol.		MCR MCG		Übrige Parteien Autres partis	
	Total / En tout	Davon Frauen Dont femmes	Total / En tout	Davon Frauen Dont femmes	Total / En tout	Davon Frauen Dont femmes	Total / En tout	Davon Frauen Dont femmes	Total / En tout	Davon Frauen Dont femmes	Total / En tout	Davon Frauen Dont femmes	Total / En tout	Davon Frauen Dont femmes	Total / En tout	Davon Frauen Dont femmes	Total / En tout	Davon Frauen Dont femmes	Total / En tout	Davon Frauen Dont femmes	Total / En tout	Davon Frauen Dont femmes	Total / En tout	Davon Frauen Dont femmes
-	14	2	-	-	-	-	-	-	-	-	-	-	-	-	-	-	-	-	-	-	-	-	1 <sup>2</sup>	-
-	-	-	-	-	1	1	-	-	4	4	-	-	-	-	-	-	-	-	-	-	-	-	-	-
-	-	-	-	-	2	2	-	-	-	-	-	-	-	-	-	-	-	-	6	3	9	2	6 <sup>3</sup>	-
-	-	-	-	-	5	3	-	-	-	-	-	-	-	-	-	-	-	-	3	1	-	-	9 <sup>4</sup>	1
-	-	-	-	-	-	-	-	-	2	1	-	-	1	-	-	-	-	-	-	-	-	-	1 <sup>5</sup>	-
-	-	-	-	-	-	-	-	-	10	5	-	-	-	-	-	-	-	-	-	-	-	-	-	-
-	-	-	-	-	1	1	-	-	-	-	-	-	1	-	-	-	-	-	-	-	-	-	4 <sup>6</sup>	1
-	-	-	-	-	-	-	-	-	-	-	-	-	-	-	-	18	4	-	-	-	-	-	1	-
-	-	-	-	-	-	-	-	-	-	-	-	-	-	-	-	-	-	-	-	-	-	-	-	-
-	-	-	-	-	-	-	-	-	-	-	-	-	-	-	-	-	-	-	-	-	-	-	1 <sup>8</sup>	1
-	-	-	-	-	-	-	-	-	-	-	-	-	-	-	-	-	-	-	-	-	-	-	3 <sup>9</sup>	2
-	-	-	-	-	-	-	-	-	-	-	-	-	-	-	-	-	-	-	-	-	-	-	-	-
-	-	-	-	-	-	-	-	-	-	-	-	-	-	-	-	6	1	-	-	-	-	-	2 <sup>10</sup>	2
-	-	-	-	-	-	-	-	-	-	-	-	-	-	-	-	-	-	-	-	-	-	-	-	-
-	-	-	-	-	-	-	-	-	-	-	-	-	-	-	-	-	-	-	-	3	3	-	1 <sup>3</sup>	-
-	-	-	-	-	-	-	-	-	-	-	-	-	-	-	-	-	-	-	-	-	-	-	2 <sup>11</sup>	1
-	-	-	-	-	-	-	-	-	1	-	-	-	-	-	-	-	-	-	-	-	-	-	-	-
-	-	-	-	-	-	-	-	-	-	-	-	-	1	-	-	-	-	-	-	-	-	-	-	-
-	-	-	-	-	-	-	-	-	-	-	-	-	1	-	-	-	-	-	-	-	-	-	8 <sup>12</sup>	3
-	-	5	2	-	-	-	-	-	-	-	-	-	-	-	-	-	-	-	-	-	-	-	2 <sup>13</sup>	-
-	-	-	-	-	-	-	-	-	-	-	-	-	-	-	-	-	-	-	-	-	-	-	-	-
-	-	-	-	-	-	-	-	-	-	-	-	-	-	-	-	-	-	-	-	-	-	-	5 <sup>14</sup>	2
-	-	-	-	-	-	-	-	-	-	-	-	-	-	-	-	-	-	-	-	-	-	-	-	-
-	-	-	-	8	4	-	-	-	-	-	-	-	-	-	-	-	-	-	-	-	-	-	-	-
-	-	-	-	-	-	-	-	-	-	-	-	-	-	-	-	-	-	-	-	9	1	-	-	-
-	-	-	-	-	-	-	-	-	-	-	-	-	-	-	-	-	-	-	-	6	2	-	-	-
-	-	-	-	-	-	-	-	-	-	-	-	-	-	-	-	-	-	-	-	-	-	8 <sup>15</sup>	2	-
-	-	-	-	1	1	-	-	-	-	-	-	-	-	-	-	-	-	3	1	-	-	-	-	-
-	-	-	-	-	-	-	-	-	-	-	-	-	-	-	-	-	-	-	-	-	-	-	15 <sup>16</sup>	2
-	-	-	-	-	-	-	-	-	-	-	-	-	-	-	-	-	-	-	-	-	-	-	-	-
-	-	-	-	17	9	-	-	-	-	-	-	-	-	-	-	-	-	-	-	-	-	-	-	-
6	1	-	-	-	-	-	-	-	-	-	-	-	-	-	-	-	-	-	-	-	-	-	1 <sup>3</sup>	-
-	-	-	-	-	-	-	-	-	4	2	-	-	1	-	-	-	-	-	-	-	-	-	-	-
-	-	3	2	-	-	-	-	-	-	-	-	-	-	-	-	-	-	-	-	-	-	-	-	-
-	-	-	-	-	-	-	-	-	-	-	-	2	1	-	-	-	-	-	-	-	-	-	-	-
-	-	-	-	-	-	-	-	-	-	-	-	1	-	-	-	-	-	-	-	-	-	-	1 <sup>17</sup>	-
-	-	-	-	-	-	-	-	-	-	-	-	1	-	-	-	-	-	-	-	11	2	-	2 <sup>3</sup>	1
-	-	-	-	-	-	-	-	-	-	-	-	-	-	-	-	-	-	-	-	-	-	-	2 <sup>18</sup>	-
-	-	-	-	-	-	-	-	-	-	-	-	-	-	-	-	-	-	-	-	-	-	-	4 <sup>19</sup>	1
-	-	-	-	-	-	-	-	-	-	-	-	2	-	-	-	-	-	-	-	-	-	-	3 <sup>20</sup>	2
-	-	-	-	-	-	-	-	-	-	-	-	-	-	-	-	-	-	-	-	-	-	-	-	-
-	-	-	-	-	-	-	-	-	-	-	-	1	-	-	-	-	-	-	-	-	-	-	-	-
-	-	3	2	-	-	-	-	-	-	-	-	-	-	-	-	-	-	-	-	-	-	-	2 <sup>3</sup>	1

Städte mit ... Einwohnern Villes de ... habitants	Alle Parteien / Ensemble des partis			FDP / PLR		CVP / PDC		SP / PS		SVP / UDC		EVP / PEV		BDP / PBD		GPS / PES		GLP / PVL	
	Total / En tout	Davon Frauen Dont femmes	Vakante Sitze Sièges vacants	Total / En tout	Davon Frauen Dont femmes	Total / En tout	Davon Frauen Dont femmes	Total / En tout	Davon Frauen Dont femmes	Total / En tout	Davon Frauen Dont femmes	Total / En tout	Davon Frauen Dont femmes	Total / En tout	Davon Frauen Dont femmes	Total / En tout	Davon Frauen Dont femmes	Total / En tout	Davon Frauen Dont femmes
<b>15 000–19 999</b>																			
Adliswil	36	9	-	6	2	4	2	7	1	8	2	2	-	-	-	3	2	2	-
Baden	50	22	-	11	5	7	2	9	7	6	1	1	-	-	-	4	2	4	1
Binningen	40	17	-	12	1	4	2	11	7	8	3	-	-	-	-	5	4	-	-
Bülach	28	11	-	5	2	-	-	6	3	7	2	3	1	-	-	3	2	1	-
Burgdorf	40	12	-	5	1	-	-	12	5	7	1	2	2	5	-	4	3	4	-
Cham	-	-	-	-	-	-	-	-	-	-	-	-	-	-	-	-	-	-	-
Einsiedeln	-	-	-	-	-	-	-	-	-	-	-	-	-	-	-	-	-	-	-
Freienbach	-	-	-	-	-	-	-	-	-	-	-	-	-	-	-	-	-	-	-
Glarus Nord	-	-	-	-	-	-	-	-	-	-	-	-	-	-	-	-	-	-	-
Gossau (SG)	30	6	-	4	3	9	1	4	2	9	-	-	-	-	-	-	-	-	-
Grenchen	-	-	-	-	-	-	-	-	-	-	-	-	-	-	-	-	-	-	-
Herisau	31	12	-	9	4	5	3	5	2	9	2	3	1	-	-	-	-	-	-
Illnau-Effretikon	36	6	-	7	2	2	-	8	2	10	1	2	-	1	-	3	1	3	-
Kloten	32	10	-	5	1	2	1	6	3	10	3	3	1	-	-	3	1	3	-
Langenthal	40	10	-	11	3	-	-	8	3	10	1	4	1	-	-	1	-	1	1
Locarno	40	11	-	15	5	8	1	8	3	1	-	-	-	-	-	2	-	-	-
Martigny	60	22	-	32	8	19	10	5	2	-	-	-	-	-	-	2	2	-	-
Monthey	60	22	-	20	7	15	6	11	4	1	-	-	-	-	-	2	-	-	-
Morges	100	43	1	32	13	-	-	33	14	11	5	-	-	-	-	13	7	1	1
Muttenz	-	-	-	-	-	-	-	-	-	-	-	-	-	-	-	-	-	-	-
Olten	40	17	-	9	3	4	2	12	4	5	2	1	1	-	-	4	2	1	1
Onex	31	10	-	7	1	2	1	9	2	-	-	-	-	-	-	4	3	-	-
Opfikon	36	5	-	7	2	4	1	7	1	10	1	3	-	-	-	-	-	3	-
Ostermundigen	40	12	-	5	-	1	1	11	4	11	2	3	3	2	1	1	-	5	1
Pratteln	40	8	-	7	-	1	1	11	4	13	1	-	-	1	-	-	-	-	-
Pully	100	36	-	39	9	-	-	19	9	11	3	-	-	-	-	13	8	1	-
Regensdorf	-	-	-	-	-	-	-	-	-	-	-	-	-	-	-	-	-	-	-
Reinach (BL)	40	17	-	9	4	5	3	11	5	11	2	-	-	2	1	2	2	-	-
Schlieren	36	10	-	6	1	4	2	9	5	8	-	1	-	-	-	2	-	4	1
Schwyz	-	-	-	-	-	-	-	-	-	-	-	-	-	-	-	-	-	-	-
Sierre	60	24	-	19	8	23	11	5	1	5	1	-	-	-	-	5	1	-	-
Solothurn	-	-	-	-	-	-	-	-	-	-	-	-	-	-	-	-	-	-	-
Steffisburg	34	8	-	5	1	-	-	7	3	9	1	4	1	3	1	1	-	3	1
Thalwil	-	-	-	-	-	-	-	-	-	-	-	-	-	-	-	-	-	-	-
Vevey	100	25	-	22	6	6	1	19	6	10	3	-	-	-	-	11	3	-	-
Volketswil	-	-	-	-	-	-	-	-	-	-	-	-	-	-	-	-	-	-	-
Wallisellen	-	-	-	-	-	-	-	-	-	-	-	-	-	-	-	-	-	-	-
Wohlen (AG)	40	12	-	6	2	7	3	7	1	11	1	1	1	-	-	3	3	3	1
<b>10 000–14 999</b>																			
Aesch (BL)	-	-	-	-	-	-	-	-	-	-	-	-	-	-	-	-	-	-	-
Affoltern am Albis	-	-	-	-	-	-	-	-	-	-	-	-	-	-	-	-	-	-	-
Aigle	70	19	-	27	8	-	-	11	3	9	1	-	-	-	-	11	3	-	-
Altstätten	-	-	-	-	-	-	-	-	-	-	-	-	-	-	-	-	-	-	-
Amriswil	-	-	-	-	-	-	-	-	-	-	-	-	-	-	-	-	-	-	-
Arbon	30	6	-	7	2	6	1	8	1	6	1	2	1	-	-	-	-	-	-
Arth	-	-	-	-	-	-	-	-	-	-	-	-	-	-	-	-	-	-	-
Bassersdorf	-	-	-	-	-	-	-	-	-	-	-	-	-	-	-	-	-	-	-
Belp	-	-	-	-	-	-	-	-	-	-	-	-	-	-	-	-	-	-	-

	LP / PL		CSP / PCS		PdA / PST		PSA / PSA		GA / ASV		SD / DS		EDU / UDF		FPS / PSL		Lega Lega		Sol. / Sol.		MCR MCG		Übrige Parteien Autres partis		
	Total / En tout	Davon Frauen Dont femmes	Total / En tout	Davon Frauen Dont femmes	Total / En tout	Davon Frauen Dont femmes	Total / En tout	Davon Frauen Dont femmes	Total / En tout	Davon Frauen Dont femmes	Total / En tout	Davon Frauen Dont femmes	Total / En tout	Davon Frauen Dont femmes	Total / En tout	Davon Frauen Dont femmes	Total / En tout	Davon Frauen Dont femmes	Total / En tout	Davon Frauen Dont femmes	Total / En tout	Davon Frauen Dont femmes	Total / En tout	Davon Frauen Dont femmes	
-	-	-	-	-	-	-	-	-	-	-	-	-	-	-	-	-	-	-	-	-	-	-	4 <sup>21</sup>	-	
-	-	-	-	-	-	-	-	-	-	-	-	-	-	-	-	-	-	-	-	-	-	-	8 <sup>22</sup>	4	
-	-	-	-	-	-	-	-	-	-	-	-	-	-	-	-	-	-	-	-	-	-	-	-	-	
-	-	-	-	-	-	-	-	-	-	-	-	-	-	-	-	-	-	-	-	-	-	-	2 <sup>23</sup>	-	
-	-	-	-	-	-	-	-	-	-	-	-	-	1	1	-	-	-	-	-	-	-	-	-	-	
-	-	-	-	-	-	-	-	-	-	-	-	-	1	-	-	-	-	-	-	-	-	-	-	-	
-	-	-	-	-	-	-	-	-	-	-	-	-	-	-	-	-	-	-	-	-	-	-	-	-	
-	-	-	-	-	-	-	-	-	-	-	-	-	-	-	-	-	-	-	-	-	-	-	-	-	
-	-	-	-	-	-	-	-	-	-	-	-	-	-	-	-	-	-	-	-	-	-	-	-	-	
-	-	-	-	-	-	-	-	-	-	-	-	-	-	-	-	-	-	-	-	-	-	-	4 <sup>24</sup>	-	
-	-	-	-	-	-	-	-	-	-	-	-	-	-	-	-	-	-	-	-	-	-	-	-	-	
-	-	-	-	-	-	-	-	-	-	-	-	-	-	-	-	-	-	-	-	-	-	-	-	-	
-	-	-	-	-	-	-	-	-	-	-	-	-	-	-	-	-	-	-	-	-	-	-	-	-	
-	-	-	-	-	-	-	-	-	-	-	-	-	-	-	-	-	-	-	-	-	-	-	5 <sup>25</sup>	1	
-	-	2	-	-	-	-	-	-	-	-	-	-	-	-	-	6	2	-	-	-	-	-	-	-	
-	-	1	1	-	-	-	-	-	-	-	-	-	-	-	-	-	-	-	-	-	-	-	-	-	
-	-	-	-	-	-	-	-	-	-	-	-	-	-	-	-	-	-	-	-	-	-	-	10 <sup>26</sup>	4	
-	-	-	-	-	-	-	-	-	-	-	-	-	-	-	-	-	-	-	-	-	-	-	9 <sup>27</sup>	3	
-	-	-	-	-	-	-	-	-	-	-	-	-	-	-	-	-	-	-	-	-	-	-	-	-	
-	-	-	-	-	-	-	-	-	-	-	-	-	-	-	-	-	-	-	-	-	-	-	4 <sup>28</sup>	2	
-	-	-	-	-	-	-	-	-	-	-	-	-	-	-	-	-	-	-	-	-	-	7	2	2 <sup>3</sup>	1
-	-	-	-	-	-	-	-	-	-	-	-	-	-	-	-	-	-	-	-	-	-	-	2 <sup>29</sup>	-	
-	-	-	-	-	-	-	-	-	-	-	-	-	-	-	-	-	-	-	-	-	-	-	1 <sup>30</sup>	-	
-	-	-	-	-	-	-	-	-	-	-	-	-	-	-	-	-	-	-	-	-	-	-	7 <sup>31</sup>	2	
-	-	-	-	-	-	-	-	-	-	-	-	-	-	-	-	-	-	-	-	-	-	-	17 <sup>32</sup>	7	
-	-	-	-	-	-	-	-	-	-	-	-	-	-	-	-	-	-	-	-	-	-	-	-	-	
-	-	-	-	-	-	-	-	-	-	-	-	-	-	-	-	-	-	-	-	-	-	-	2 <sup>33</sup>	1	
-	-	3	2	-	-	-	-	-	-	-	-	-	-	-	-	-	-	-	-	-	-	-	-	-	
-	-	-	-	-	-	-	-	-	-	-	-	-	-	-	-	-	-	-	-	-	-	-	-	-	
-	-	-	-	-	-	-	-	-	-	-	-	-	2	-	-	-	-	-	-	-	-	-	-	-	
-	-	-	-	-	-	-	-	-	-	-	-	-	-	-	-	-	-	-	-	-	-	-	-	-	
-	-	-	-	-	-	-	-	-	-	-	-	-	-	-	-	-	-	-	-	-	-	-	32 <sup>34</sup>	6	
-	-	-	-	-	-	-	-	-	-	-	-	-	-	-	-	-	-	-	-	-	-	-	-	-	
-	-	-	-	-	-	-	-	-	-	-	-	-	-	-	-	-	-	-	-	-	-	-	2 <sup>35</sup>	-	
-	-	-	-	-	-	-	-	-	-	-	-	-	-	-	-	-	-	-	-	-	-	-	-	-	
-	-	-	-	-	-	-	-	-	-	-	-	-	-	-	-	-	-	-	-	-	-	-	-	-	
-	-	-	-	-	-	-	-	-	-	-	-	-	-	-	-	-	-	-	-	-	-	-	12 <sup>36</sup>	4	
-	-	-	-	-	-	-	-	-	-	-	-	-	-	-	-	-	-	-	-	-	-	-	-	-	
-	-	-	-	-	-	-	-	-	-	-	-	-	-	-	-	-	-	-	-	-	-	-	1 <sup>37</sup>	-	
-	-	-	-	-	-	-	-	-	-	-	-	-	-	-	-	-	-	-	-	-	-	-	-	-	
-	-	-	-	-	-	-	-	-	-	-	-	-	-	-	-	-	-	-	-	-	-	-	-	-	

Städte mit ... Einwohnern Villes de ... habitants	Alle Parteien / Ensemble des partis			FDP / PLR		CVP / PDC		SP / PS		SVP / UDC		EVP / PEV		BDP / PBD		GPS / PES		GLP / PVL	
	Total / En tout	Davon Frauen Dont femmes	Vakante Sitze Sièges vacants	Total / En tout	Davon Frauen Dont femmes	Total / En tout	Davon Frauen Dont femmes	Total / En tout	Davon Frauen Dont femmes	Total / En tout	Davon Frauen Dont femmes	Total / En tout	Davon Frauen Dont femmes	Total / En tout	Davon Frauen Dont femmes	Total / En tout	Davon Frauen Dont femmes	Total / En tout	Davon Frauen Dont femmes
Birsfelden	-	-	-	-	-	-	-	-	-	-	-	-	-	-	-	-	-	-	-
Brig-Glis	-	-	-	-	-	-	-	-	-	-	-	-	-	-	-	-	-	-	-
Brugg	50	18	-	13	3	6	5	10	5	9	-	3	2	-	-	6	2	3	1
Buchs (SG)	-	-	-	-	-	-	-	-	-	-	-	-	-	-	-	-	-	-	-
Chêne-Bougeries	25	10	-	14	5	-	-	4	2	-	-	-	-	-	7	3	-	-	
Davos	17	3	-	7	1	1	1	3	1	3	-	1	-	1	-	-	-	-	
Delémont	41	12	-	4	-	8	2	14	5	1	1	-	-	-	2	1	-	-	
Ebikon	-	-	-	-	-	-	-	-	-	-	-	-	-	-	-	-	-	-	
Ecublens (VD)	75	25	-	17	5	-	-	21	11	9	4	-	-	-	9	2	-	-	
Flawil	-	-	-	-	-	-	-	-	-	-	-	-	-	-	-	-	-	-	
Gland	75	29	-	19	6	-	-	11	8	9	4	-	-	-	3	1	-	-	
Glarus	-	-	-	-	-	-	-	-	-	-	-	-	-	-	-	-	-	-	
Hinwil	-	-	-	-	-	-	-	-	-	-	-	-	-	-	-	-	-	-	
Horw	30	7	-	7	1	9	1	-	-	6	-	-	-	-	-	-	-	-	
Ittigen	-	-	-	-	-	-	-	-	-	-	-	-	-	-	-	-	-	-	
Küsnacht (ZH)	-	-	-	-	-	-	-	-	-	-	-	-	-	-	-	-	-	-	
La Tour-de-Peilz	85	21	1	30	8	7	2	23	6	9	1	-	-	-	8	2	-	-	
Le Grand-Saconnex	27	8	-	7	1	4	2	4	-	4	1	-	-	-	5	3	-	-	
Le Locle	41	7	-	14	3	-	-	5	2	-	-	-	-	-	6	-	-	-	
Lenzburg	40	15	-	9	2	3	2	10	6	9	3	2	-	1	-	2	1	4	1
Liestal	40	13	-	9	3	2	1	10	2	8	2	2	1	-	7	3	2	1	
Lyss	40	10	-	10	3	-	-	8	2	10	1	3	2	5	2	1	-	3	-
Männedorf	-	-	-	-	-	-	-	-	-	-	-	-	-	-	-	-	-	-	
Meilen	-	-	-	-	-	-	-	-	-	-	-	-	-	-	-	-	-	-	
Mendrisio	60	14	-	17	2	19	6	8	2	2	-	-	-	-	4	2	-	-	
Möhlis	-	-	-	-	-	-	-	-	-	-	-	-	-	-	-	-	-	-	
Münchenbuchsee	40	14	1	4	2	-	-	11	5	14	3	4	3	3	4	1	-	-	
Münchenstein	-	-	-	-	-	-	-	-	-	-	-	-	-	-	-	-	-	-	
Münsingen	30	11	-	4	1	-	-	6	2	7	1	4	2	-	6	3	2	1	
Muri bei Bern	40	14	-	15	4	-	-	7	3	7	2	1	-	-	3	2	-	-	
Neuhausen am Rheinfall	20	2	-	3	-	2	-	4	-	6	1	-	-	-	1	-	-	-	
Oberwil (BL)	-	-	-	-	-	-	-	-	-	-	-	-	-	-	-	-	-	-	
Oftringen	-	-	-	-	-	-	-	-	-	-	-	-	-	-	-	-	-	-	
Pfäffikon	-	-	-	-	-	-	-	-	-	-	-	-	-	-	-	-	-	-	
Plan-les-Ouates	25	7	-	7	1	5	1	3	2	-	-	-	-	-	3	-	3	2	
Prilly	75	25	1	29	4	4	1	25	13	6	1	-	-	-	10	6	-	-	
Rheinfelden	-	-	-	-	-	-	-	-	-	-	-	-	-	-	-	-	-	-	
Richterswil	-	-	-	-	-	-	-	-	-	-	-	-	-	-	-	-	-	-	
Risch	-	-	-	-	-	-	-	-	-	-	-	-	-	-	-	-	-	-	
Romanshorn	-	-	-	-	-	-	-	-	-	-	-	-	-	-	-	-	-	-	
Rüti (ZH)	-	-	-	-	-	-	-	-	-	-	-	-	-	-	-	-	-	-	
Sarnen	-	-	-	-	-	-	-	-	-	-	-	-	-	-	-	-	-	-	
Spiez	36	7	-	3	1	-	-	6	1	10	-	4	1	4	1	3	1	1	-
Spreitenbach	-	-	-	-	-	-	-	-	-	-	-	-	-	-	-	-	-	-	
Stäfa	-	-	-	-	-	-	-	-	-	-	-	-	-	-	-	-	-	-	
Suhr	-	-	-	-	-	-	-	-	-	-	-	-	-	-	-	-	-	-	
Thônex	27	7	-	10	4	5	-	2	-	2	-	-	-	-	3	-	-	-	
Uzwil	-	-	-	-	-	-	-	-	-	-	-	-	-	-	-	-	-	-	
Versoix	27	6	-	9	2	6	-	3	-	-	-	-	-	-	5	2	-	-	
Veyrier*	25	7	-	10	3	4	-	3	2	-	-	-	-	-	-	-	-	-	



Städte mit ... Einwohnern Villes de ... habitants	Alle Parteien / Ensemble des partis			FDP / PLR		CVP / PDC		SP / PS		SVP / UDC		EVP / PEV		BDP / PBD		GPS / PES		GLP / PVL	
	Total / En tout	Davon Frauen Dont femmes	Vakante Sitze Sièges vacants	Total / En tout	Davon Frauen Dont femmes	Total / En tout	Davon Frauen Dont femmes	Total / En tout	Davon Frauen Dont femmes	Total / En tout	Davon Frauen Dont femmes	Total / En tout	Davon Frauen Dont femmes	Total / En tout	Davon Frauen Dont femmes	Total / En tout	Davon Frauen Dont femmes	Total / En tout	Davon Frauen Dont femmes
Villars-sur-Glâne	50	20	-	10	2	9	6	18	9	4	-	-	-	-	5	2	2	1	
Weinfelden	30	6	-	6	1	5	1	3	1	8	1	2	2	-	-	2	-	1	-
Worb*	40	10	-	9	1	-	-	9	3	9	2	5	2	3	-	3	1	2	1
Zofingen	40	15	-	8	1	3	1	8	6	9	2	3	3	-	3	-	5	1	
Zollikofen	40	9	-	6	1	-	-	10	4	11	1	2	1	2	-	6	2	2	-
Zollikon	-	-	-	-	-	-	-	-	-	-	-	-	-	-	-	-	-	-	-
<b>Weniger als 10000 / Moins de 10000</b>																			
Altdorf (UR)	-	-	-	-	-	-	-	-	-	-	-	-	-	-	-	-	-	-	-
Appenzell*	-	-	-	-	-	-	-	-	-	-	-	-	-	-	-	-	-	-	-
Arlesheim	-	-	-	-	-	-	-	-	-	-	-	-	-	-	-	-	-	-	-
Arosa*	14	2	-	3	-	1	1	-	-	-	-	-	-	1	-	-	-	1	-
Bussigny	75	24	-	38	8	-	-	7	1	10	5	-	-	-	-	2	2	-	-
Chiasso	45	16	-	16	6	7	1	3	2	-	-	-	-	-	-	1	1	-	-
Crissier	70	25	-	-	-	-	-	19	9	-	-	-	-	-	-	-	-	-	-
Interlaken	30	11	-	8	3	-	-	7	3	8	2	3	1	-	-	3	2	-	-
La Neuveville*	35	12	-	11	4	-	-	11	6	-	-	-	-	-	-	-	-	-	-
Moutier*	41	17	-	4	-	6	1	-	-	9	4	-	-	-	-	-	-	-	-
Murten*	50	14	-	17	4	3	1	11	7	14	-	1	-	-	-	-	-	3	2
Payerne	70	17	-	38	6	-	-	13	6	13	5	-	-	-	-	-	-	-	-
Peseux*	41	17	-	18	5	-	-	-	-	-	-	-	-	-	-	-	-	8	4
Porrentruy*	41	12	-	10	3	14	4	8	5	1	-	-	-	-	-	2	-	-	-
Rorschach	-	-	-	-	-	-	-	-	-	-	-	-	-	-	-	-	-	-	-
St. Moritz	17	4	-	7	2	6	2	-	-	3	-	-	-	-	-	-	-	-	-
Stans	-	-	-	-	-	-	-	-	-	-	-	-	-	-	-	-	-	-	-
Steinhausen	-	-	-	-	-	-	-	-	-	-	-	-	-	-	-	-	-	-	-
Sursee	-	-	-	-	-	-	-	-	-	-	-	-	-	-	-	-	-	-	-
Urdorf	-	-	-	-	-	-	-	-	-	-	-	-	-	-	-	-	-	-	-
Visp	-	-	-	-	-	-	-	-	-	-	-	-	-	-	-	-	-	-	-
Zermatt	-	-	-	-	-	-	-	-	-	-	-	-	-	-	-	-	-	-	-
Zuchwil*	-	-	-	-	-	-	-	-	-	-	-	-	-	-	-	-	-	-	-
<b>Alle / Tous</b>	<b>5398</b>	<b>1721</b>	<b>5</b>	<b>1322</b>	<b>343</b>	<b>492</b>	<b>160</b>	<b>1'219</b>	<b>506</b>	<b>791</b>	<b>155</b>	<b>125</b>	<b>51</b>	<b>54</b>	<b>9</b>	<b>495</b>	<b>211</b>	<b>179</b>	<b>61</b>





## Fussnoten zu Tabelle T 10.1 Indications relatives au tableau T 10.1

- <sup>1</sup> Kanton Basel-Stadt / Canton de Bâle-Ville
- <sup>2</sup> Aktives Bettingen
- <sup>3</sup> Parteilos / Hors parti
- <sup>4</sup> Parti libéral-conservateur (6/0), Indépendant.e.s (3/1)
- <sup>5</sup> Piratenpartei (1/0)
- <sup>6</sup> Passerelle (2/1), Die Eidgenossen/Les Confédérés (2/0)
- <sup>7</sup> Indépendant / Independenti
- <sup>8</sup> Politische Frauengruppe
- <sup>9</sup> Pro Aarau
- <sup>10</sup> MPS
- <sup>11</sup> Freie Liste Verda
- <sup>12</sup> Chrapf & Hirne (7/3) MproF Menschen für Frauenfeld (1/0)
- <sup>13</sup> Parti des Artistes (1/0), Mouvement Libre et Indépendant (1/0)
- <sup>14</sup> Freie Liste (4/2), Rågebogå–Krüzlinge–Egelshofä/CF (1/0)
- <sup>15</sup> Montreux Libre (7/2), Indépendant (1/0)
- <sup>16</sup> Parti Indépendant Nyonnais (PIN)
- <sup>17</sup> Bürgerpartei Uster (1/0)
- <sup>18</sup> Bürgerliches Forum Positives Wädenswil
- <sup>19</sup> Forum5430 (2/1), WettiGrünen (2/0)
- <sup>20</sup> Freie Liste Wetzikon FLW (1/1), Alternative Wetzikon AW (2/1)
- <sup>21</sup> FW Freie Wähler
- <sup>22</sup> team
- <sup>23</sup> 2 Beobachter der Stadt Bülach (BSB)
- <sup>24</sup> Freie Liste Gossau
- <sup>25</sup> Parteilos (5/1)
- <sup>26</sup> Alternative pour Monthey (ApM) (10/4)
- <sup>27</sup> Entente morgienne
- <sup>28</sup> Olten jetzt!
- <sup>29</sup> Gemeindeverein
- <sup>30</sup> Forum
- <sup>31</sup> Unabhängige Pratteln
- <sup>32</sup> Indépendants (1/0), Union Pulliérane (16/7)
- <sup>33</sup> Quartierverein Schlieren
- <sup>34</sup> Vevey–Libre (16/2), Décroissance–Alternative (16/4)
- <sup>35</sup> Dorfteil Anglikon (2/0)
- <sup>36</sup> Entente aiglonne
- <sup>37</sup> XMV (Xsunde Mänsche Verstand) (1/0)
- <sup>38</sup> Combat Social (enthalten auf Mischliste CS–POP, Verts et Sympathisant–e–s)
- <sup>39</sup> Ecublens forum d'opinions libres
- <sup>40</sup> Gens de Gland
- <sup>41</sup> L20
- <sup>42</sup> La Tour–de–Peilz Libre & PBD (4/2), Sans Parti (3/0)
- <sup>43</sup> Groupe apolitique du Grand–Saconnex GAG
- <sup>44</sup> FS (Freies Spiez)
- <sup>45</sup> Vivre à Thônex (1/1), Gauche Sociale (1/0)
- <sup>46</sup> Veyrier Ensemble
- <sup>47</sup> Jung & Aktiv
- <sup>48</sup> Farbtupfer
- <sup>49</sup> Forum der Unabhängigen
- <sup>50</sup> Indépendant de Gauche (enthalten auf Mischliste Parti socialiste – Indépendants de gauche – Les Verts Bussigny)
- <sup>51</sup> US – Indipendenti (6/2)
- <sup>52</sup> CDC Centre droite Crissier (32/9), ROLC Rassemblement des opinions libres Crissier (19/6)
- <sup>53</sup> Forum Neuvevillois
- <sup>54</sup> RPJ (4/2), Rauraque (4/1), Interface (4/3)
- <sup>55</sup> Ensemble à gauche EAG
- <sup>56</sup> GdU Gruppe der Unabhängigen

## Fussnoten zu Tabelle T 10.2

### Indications relatives au tableau T 10.2

- <sup>1</sup> Stadtpräsident/-in, Stadtmann (in den Städten und Gemeinden der Kantone Genf und Neuenburg wechselt das Präsidium jährlich). / Maire, président (dans les villes et communes des cantons de Genève et de Neuchâtel, le maire ou le président change chaque année).
- <sup>2</sup> Kanton Basel-Stadt / Canton de Bâle-Ville
- <sup>3</sup> Parteilos
- <sup>4</sup> Pro Aarau
- <sup>5</sup> Libre et indépendant
- <sup>6</sup> Freie Liste Verda
- <sup>7</sup> Chrapfe & Hirne
- <sup>8</sup> Parti Indépendant Nyonnais (PIN) (1/0), sans parti (1/0)
- <sup>9</sup> Parteilos (1/0)
- <sup>10</sup> BFPW (Bürgerliches Forum positives Wädenswil)
- <sup>11</sup> CSP
- <sup>12</sup> FW Freie Wähler (1/1), Parteilos (1/0)
- <sup>13</sup> Team Baden (1/1), Parteilos (2/1)
- <sup>14</sup> Forum Herisau
- <sup>15</sup> Alternative pour Monthey (ApM)
- <sup>16</sup> Unabhängige Pratteln
- <sup>17</sup> Parteilos(1/0), Forum 02(1/0)
- <sup>18</sup> Parteilos (1/0), Vertreter Dorfverein Gattikon (1/0)
- <sup>19</sup> Vevey Libre (2/0)
- <sup>20</sup> die mitte (1/0), Parteilos (1/1)
- <sup>21</sup> Idépendent (1/0), AlternativeS (1/1)
- <sup>22</sup> Aplus (1/0), Parteilose (2/0)
- <sup>23</sup> Ecublens forum d'opinions libres
- <sup>24</sup> Gens de Gland
- <sup>25</sup> L20
- <sup>26</sup> Bürgervereinigung Ittigen
- <sup>27</sup> Forum
- <sup>28</sup> Neue Liste Oberwil
- <sup>29</sup> PRO Oftringen (1/0), Parteilos (1/1)
- <sup>30</sup> Unabhängig
- <sup>31</sup> freies spiez
- <sup>32</sup> Zukunft Suhr (2/0), parteilos (1/1)
- <sup>33</sup> Veyrier Ensemble
- <sup>34</sup> Frischluft
- <sup>35</sup> Entente Communale Bussigny
- <sup>36</sup> ROLC Rassemblement des opinions libres de Crissier (1/1)
- <sup>37</sup> Forum Neuvevillos
- <sup>38</sup> RPJ (1/0), Interface (1/0)
- <sup>39</sup> Bündnis für Zermatt

## Glossar: Abkürzungen der politischen Parteien

### Glossaire des abréviations des partis politiques

<b>FDP / PLR</b>	Freisinnig-Demokratische Partei (FDP. Die Liberalen) / Parti libéral-radical (PLR. Les Libéraux-Radicaux)
<b>CVP / PDC</b>	Christlichdemokratische Volkspartei der Schweiz / Parti démocrate-chrétien suisse
<b>SP / PS</b>	Sozialdemokratische Partei der Schweiz / Parti socialiste suisse
<b>SVP / UDC</b>	Schweizerische Volkspartei / Union démocratique du centre
<b>EVP / PEV</b>	Evangelische Volkspartei der Schweiz / Parti évangélique populaire suisse
<b>BDP / PBD</b>	Bürgerlich-Demokratische Partei / Parti Bourgeois-Démocratique
<b>GPS / PES</b>	Grüne; Grüne Partei der Schweiz / Verts; Parti écologiste suisse
<b>GLP / PVL</b>	Grünliberale Partei / Parti vert-libéral
<b>LP / PL</b>	Libérale Partei / Parti libéral
<b>CSP / PCS</b>	Christlichsoziale Partei / Parti chrétien-social
<b>PdA / PST</b>	Partei der Arbeit / Parti suisse du travail
<b>PSA</b>	Parti socialiste autonome / Partito socialista autonomo
<b>GA / ASV</b>	Grün-Alternative / Alternative socialiste verte
<b>SD / DS</b>	Schweizer Demokraten / Démocrates suisses
<b>EDU / PEV</b>	Eidgenössisch-Demokratische Union / Parti évangélique populaire suisse
<b>FPS / PSL</b>	Freiheits-Partei der Schweiz / Parti suisse de la liberté
<b>Lega</b>	Lega dei Ticinesi
<b>Sol. / Sol.</b>	Solidarität / SolidaritéS
<b>MCR, MCG</b>	Mouvement Citoyens Romands, Mouvement Citoyens Genevois

Sitzverteilung in den städtischen Exekutiven, 1. August 2018  
Répartition des sièges dans les exécutifs communaux, 1<sup>er</sup> août 2018

Städte mit ... Einwohnern Villes de ... habitants	Alle Parteien / Ensemble des partis				FDP / PLR		CVP / PDC		SP / PS		SVP / UDC		EVP / PEV		BDP / PBD		GPS / PES		GLP / PVL		
	Total / En tout	Davon Frauen Dont femmes	Davon vollamtlich (mind. 80%) / Dont à plein temps (soit à au moins 80%)		Total / En tout	Davon Frauen Dont femmes	Total / En tout	Davon Frauen Dont femmes	Total / En tout	Davon Frauen Dont femmes	Total / En tout	Davon Frauen Dont femmes	Total / En tout	Davon Frauen Dont femmes	Total / En tout	Davon Frauen Dont femmes	Total / En tout	Davon Frauen Dont femmes	Total / En tout	Davon Frauen Dont femmes	
			Total / En tout	Davon Frauen Dont femmes																	
<b>100 000 und mehr / 100 000 et plus</b>																					
Basel <sup>2</sup>	7	2	7	2	1	-	1	-	3	1	-	-	-	-	-	-	1	1 <sup>1</sup>	-	-	
Bern	5	2	5	2	-	-	1	-	2	1	-	-	-	-	-	-	2 <sup>1</sup>	1	-	-	
Genève	5	2	5	2	-	-	1	-	2 <sup>1</sup>	1	-	-	-	-	-	-	1	1	-	-	
Lausanne	7	2	7	2	1	-	-	-	3 <sup>1</sup>	1	-	-	-	-	-	-	2	1	-	-	
Winterthur	7	3	7	2	2	1	1 <sup>1</sup>	-	3	2	-	-	-	-	-	-	1	-	-	-	
Zürich	9	2	9	2	2	-	-	-	3	1 <sup>1</sup>	-	-	-	-	-	-	2	1	1	-	
<b>50 000–99 999</b>																					
Biel-Bienne	5	2	5	2	1	1	-	-	2 <sup>1</sup>	-	1	-	-	-	-	-	1	1	-	-	
Lugano	7	1	1	-	2	-	1	-	1	1	-	-	-	-	-	-	-	-	-	-	
Luzern	5	2	5	2	1	-	1	1	1 <sup>1</sup>	-	-	-	-	-	-	-	1	-	1	1	
St. Gallen	5	2	5	1	1 <sup>1</sup>	-	-	-	2	1	-	-	-	-	-	-	-	-	1	1	
<b>20 000–49 999</b>																					
Aarau	7	3	1	-	2 <sup>1</sup>	1	1	-	2	1	-	-	-	-	-	-	1	-	-	-	
Allschwil	7	1	-	-	2	1 <sup>1</sup>	2	-	2	-	1	-	-	-	-	-	-	-	-	-	
Baar	7	2	1	-	2 <sup>1</sup>	-	3	1	-	-	1	-	-	-	-	-	-	-	-	-	
Bellinzona	7	-	-	-	3	-	1	-	2 <sup>1</sup>	-	-	-	-	-	-	-	-	-	-	-	
Bulle	9	3	1	-	3 <sup>1</sup>	1	1	1	3	1	1	-	-	-	-	-	-	-	-	-	
Carouge (GE)	3	2	-	-	1	1	-	-	1	1	-	-	-	-	-	-	1 <sup>1</sup>	-	-	-	
Chur	3	-	3	-	1 <sup>1</sup>	-	-	-	1	-	-	-	-	-	-	-	-	-	-	-	
Dietikon	7	-	1	-	1	-	2	-	1	-	1 <sup>1</sup>	-	1	-	-	-	1	-	-	-	
Dübendorf	7	2	-	-	1	-	1	-	-	-	2 <sup>1</sup>	1	-	-	1	-	-	-	2	1	
Emmen	5	1	5	1	2 <sup>1</sup>	-	1	-	1	1	1	-	-	-	-	-	-	-	-	-	
Frauenfeld	5	2	1	-	1 <sup>1</sup>	-	1	1	1	1	1	-	-	-	-	-	-	-	-	-	
Fribourg	5	2	5	2	1	1	1	-	2 <sup>1</sup>	1	-	-	-	-	-	-	-	-	-	-	
Horgen	9	3	-	-	3	1	1	1	1	-	1 <sup>1</sup>	-	-	-	-	-	-	-	1	-	
Köniz	5	1	-	-	1	-	-	-	1	1 <sup>1</sup>	1	-	-	-	-	-	1	-	1	-	
Kreuzlingen	5	2	1	-	1 <sup>1</sup>	-	1	-	1	1	-	-	1	-	-	-	-	-	-	-	
Kriens	5	1	5	1	1	-	2	-	1	1	-	-	-	-	-	-	1 <sup>1</sup>	-	-	-	
La Chaux-de-Fonds	5	2	5	2	1	1	-	-	2	1 <sup>1</sup>	1	-	-	-	-	-	-	-	-	-	
Lancy	3	-	-	-	-	-	1	-	1 <sup>1</sup>	-	-	-	-	-	-	-	1	-	-	-	
Meyrin	3	1	-	-	-	-	1	-	1	1	-	-	-	-	-	-	1 <sup>1</sup>	-	-	-	
Montreux	7	1	1	-	4 <sup>1</sup>	-	-	-	2	1	-	-	-	-	-	-	1	-	-	-	
Neuchâtel	5	3	5	3	2	1	-	-	2	1	-	-	-	-	-	-	1	1 <sup>1</sup>	-	-	
Nyon	7	3	-	-	2	1	-	-	2	2	-	-	-	-	-	-	-	-	1	-	
Rapperswil-Jona	7	1	3	-	2 <sup>1</sup>	-	2	-	-	-	1	-	-	-	-	-	1	1	-	-	
Renens (VD)	7	4	7	4	1	-	-	-	3 <sup>1</sup>	2	-	-	-	-	-	-	1	1	-	-	
Riehen	7	2	-	-	1	1	1	-	1	-	1	-	1	1	-	-	-	-	-	-	
Schaffhausen	5	1	-	-	1	-	-	-	1 <sup>1</sup>	-	1	-	-	-	-	-	-	-	1	1	
Sion	9	2	1	-	3 <sup>1</sup>	1	3	1	1	-	1	-	-	-	-	-	1	-	-	-	
Thun	5	1	1	-	-	-	1	-	2	1	2 <sup>1</sup>	-	-	-	-	-	-	-	-	-	
Uster	7	4	2	2	2	1	-	-	3	2 <sup>1</sup>	1	-	-	-	-	-	1	1	-	-	
Vernier	3	-	-	-	1 <sup>1</sup>	-	-	-	-	-	-	-	-	-	-	-	1	-	-	-	
Wädenswil	7	2	-	-	2	1	2 <sup>1</sup>	1	1	-	1	-	-	-	-	-	-	-	-	-	
Wettingen	7	1	1	-	2	-	2 <sup>1</sup>	-	2	1	-	-	-	-	-	-	-	-	-	-	
Wetzikon (ZH)	7	1	-	-	2	1	1	-	1	-	2	-	1 <sup>1</sup>	-	-	-	-	-	-	-	



Städte mit ... Einwohnern Villes de ... habitants	Alle Parteien / Ensemble des partis				FDP / PLR		CVP / PDC		SP / PS		SVP / UDC		EVP / PEV		BDP / PBD		GPS / PES		GLP / PVL	
	Total / En tout	Davon Frauen Dont femmes	Davon vollamtlich (mind. 80%) / Dont à plein temps (soit à au moins 80%)		Total / En tout	Davon Frauen Dont femmes	Total / En tout	Davon Frauen Dont femmes	Total / En tout	Davon Frauen Dont femmes	Total / En tout	Davon Frauen Dont femmes	Total / En tout	Davon Frauen Dont femmes	Total / En tout	Davon Frauen Dont femmes	Total / En tout	Davon Frauen Dont femmes	Total / En tout	Davon Frauen Dont femmes
			Total / En tout	Davon Frauen Dont femmes																
Wil (SG)	5	2	2	2	1	-	1	1 <sup>1</sup>	1	-	-	-	-	-	-	-	1	-	-	-
Yverdon-les-Bains	7	3	1	-	4 <sup>1</sup>	2	-	-	2	-	-	-	-	-	-	-	1	1	-	-
Zug	5	1	5	1	1	-	1	-	1 <sup>1</sup>	-	1	-	-	-	-	-	-	-	-	-
<b>15 000–19 999</b>																				
Adliswil	7	3	1	-	2	1	1 <sup>1</sup>	-	1	1	1	-	-	-	-	-	-	-	-	-
Baden	7	3	1	-	1	-	2 <sup>1</sup>	-	1	1	-	-	-	-	-	-	-	-	-	-
Binningen	7	3	-	-	3 <sup>1</sup>	1	-	-	3	2	1	-	-	-	-	-	-	-	-	-
Bülach	7	2	-	-	2	1	-	-	1	-	2	1	1 <sup>1</sup>	-	-	-	-	-	-	-
Burgdorf	7	3	1	-	-	-	-	-	2 <sup>1</sup>	1	-	-	1	1	2	1	1	-	1	-
Cham	5	1	-	-	1	-	2 <sup>1</sup>	1	-	-	1	-	-	-	-	-	-	-	-	-
Einsiedeln	9	-	-	-	2	-	2	-	2	-	3 <sup>1</sup>	-	-	-	-	-	-	-	-	-
Freienbach	7	2	-	-	3	-	1 <sup>1</sup>	-	-	-	3	2	-	-	-	-	-	-	-	-
Glarus Nord	7	2	1	-	-	-	1	-	1 <sup>1</sup>	-	1	-	-	-	1	-	1	1	1	-
Gossau (SG)	5	3	2	-	2	1	1	1	-	-	1	1	-	-	-	-	-	-	-	-
Grenchen	15	2	1	-	4 <sup>1</sup>	-	2	-	4	1	4	-	-	-	-	-	-	-	1	1
Herisau	7	3	1	-	2	2	1	-	1	-	2 <sup>1</sup>	-	-	-	-	-	-	-	-	-
Illnau-Effretikon	7	2	9	2	3	1	-	-	3 <sup>1</sup>	1	-	-	-	-	-	-	-	-	1	-
Kloten	7	3	-	-	1	-	1	1	1	1	2 <sup>1</sup>	-	1	-	-	-	1	1	-	-
Langenthal	7	1	1	-	2	-	-	-	2 <sup>1</sup>	-	2	1	-	-	-	-	1	-	-	-
Locarno	7	-	-	-	3 <sup>1</sup>	-	2	-	1	-	-	-	-	-	-	-	-	-	-	-
Martigny	9	4	-	-	5	2 <sup>1</sup>	3	2	1	-	-	-	-	-	-	-	-	-	-	-
Monthey	9	-	1	-	2	-	3 <sup>1</sup>	-	2	-	-	-	-	-	-	-	-	-	-	-
Morges	7	3	1	-	2	1	-	-	4 <sup>1</sup>	1	-	-	-	-	-	-	1	1	-	-
Muttenz	7	2	-	-	1	-	2 <sup>1</sup>	1	2	1	-	-	1	-	-	-	1	-	-	-
Olten	5	2	1	-	1	-	1 <sup>1</sup>	-	2	1	-	-	-	-	-	-	1	1	-	-
Onex	3	2	-	-	1 <sup>1</sup>	-	-	-	1	1	-	-	-	-	-	-	1	1	-	-
Opfikon	7	1	-	-	2 <sup>1</sup>	-	1	-	1	-	1	-	1	1	-	-	-	-	1	-
Ostermundigen	7	3	1	-	1	-	-	-	2	1	2	1	-	-	-	-	-	-	1	1
Pratteln	7	1	-	-	3 <sup>1</sup>	-	1	-	1	1	1	-	-	-	-	-	-	-	-	-
Pully	5	1	1	-	4 <sup>1</sup>	1	-	-	1	-	-	-	-	-	-	-	-	-	-	-
Regensdorf	7	-	-	-	1	-	2	-	-	-	2 <sup>1</sup>	-	-	-	-	-	-	-	-	-
Reinach (BL)	7	4	-	-	2 <sup>1</sup>	-	2	1	2	2	-	-	-	-	1	1	-	-	-	-
Schlieren	7	2	-	-	2	2	1	-	2 <sup>1</sup>	-	1	-	-	-	-	-	-	-	1	-
Schwyz	9	2	-	-	3	-	3	1	1	1	2 <sup>1</sup>	-	-	-	-	-	-	-	-	-
Sierre	9	1	1	-	3	1	4 <sup>1</sup>	-	1	-	-	-	-	-	-	-	-	-	-	-
Solothurn	30	13	1	-	8 <sup>1</sup>	2	5	1	9	6	2	1	-	-	-	-	5	3	1	-
Steffisburg	7	2	1	-	1	-	-	-	2	1	2 <sup>1</sup>	1	-	-	-	-	-	-	1	-
Thalwil	9	1	-	-	3 <sup>1</sup>	-	2	1	1	-	-	-	-	-	-	-	-	-	1	-
Vevey	5	1	5	1	1	-	-	-	1	-	-	-	-	-	-	-	1	1 <sup>1</sup>	-	-
Volketswil	7	2	-	-	2	1	1 <sup>1</sup>	-	-	-	2	1	-	-	-	-	-	-	1	-
Wallisellen	7	2	-	-	1	-	-	-	1 <sup>1</sup>	-	2	1	-	-	-	-	1	-	-	-
Wohlen (AG)	5	1	1	-	-	-	2	1	1 <sup>1</sup>	-	1	-	-	-	-	-	1	-	-	-
<b>10 000–14 999</b>																				
Aesch (BL)	7	5	1	1	3	2 <sup>1</sup>	1	1	2	2	1	-	-	-	-	-	-	-	-	-
Affoltern am Albis	7	3	-	-	1	-	-	-	1	-	2	2	1	-	-	-	-	-	-	-
Aigle	5	2	-	-	3 <sup>1</sup>	1	-	-	-	-	-	-	-	-	-	-	-	-	-	-



	LP / PL		CSP / PCS		PdA / PST		PSA / PSA		GA / ASV		SD / DS		EDU / PEV		FPS / PSL		Lega Lega		Sol. / Sol.		MCR MCG		Übrige Parteien Autres partis	
	Total / En tout	Davon Frauen Dont femmes	Total / En tout	Davon Frauen Dont femmes	Total / En tout	Davon Frauen Dont femmes	Total / En tout	Davon Frauen Dont femmes	Total / En tout	Davon Frauen Dont femmes	Total / En tout	Davon Frauen Dont femmes	Total / En tout	Davon Frauen Dont femmes	Total / En tout	Davon Frauen Dont femmes	Total / En tout	Davon Frauen Dont femmes	Total / En tout	Davon Frauen Dont femmes	Total / En tout	Davon Frauen Dont femmes	Total / En tout	Davon Frauen Dont femmes
-	-	-	-	-	-	-	-	-	-	-	-	-	-	-	-	-	-	-	-	-	-	-	1 <sup>3</sup>	1
-	-	-	-	-	-	-	-	-	-	-	-	-	-	-	-	-	-	-	-	-	-	-	-	-
-	-	-	-	-	-	-	-	-	-	-	-	-	-	-	-	-	-	-	-	-	-	-	1 <sup>11</sup>	1
-	-	-	-	-	-	-	-	-	-	-	-	-	-	-	-	-	-	-	-	-	-	-	2 <sup>12</sup>	1
-	-	-	-	-	-	-	-	-	-	-	-	-	-	-	-	-	-	-	-	-	-	-	3 <sup>13</sup>	2
-	-	-	-	-	-	-	-	-	-	-	-	-	-	-	-	-	-	-	-	-	-	-	-	-
-	-	-	-	-	-	-	-	-	-	-	-	-	-	-	-	-	-	-	-	-	-	-	1 <sup>3</sup>	-
-	-	-	-	-	-	-	-	-	-	-	-	-	-	-	-	-	-	-	-	-	-	-	1 <sup>3</sup>	-
-	-	-	-	-	-	-	-	-	-	-	-	-	-	-	-	-	-	-	-	-	-	-	-	-
-	-	-	-	-	-	-	-	-	-	-	-	-	-	-	-	-	-	-	-	-	-	-	1 <sup>3</sup>	1
-	-	-	-	-	-	-	-	-	-	-	-	-	-	-	-	-	-	-	-	-	-	-	1 <sup>13</sup>	-
-	-	-	-	-	-	-	-	-	-	-	-	-	-	-	-	-	-	-	-	-	-	-	-	-
-	-	-	-	-	-	-	-	-	-	-	-	-	-	-	-	-	-	-	-	-	-	-	1 <sup>14</sup>	1
-	-	-	-	-	-	-	-	-	-	-	-	-	-	-	-	-	-	-	-	-	-	-	-	-
-	-	-	-	-	-	-	-	-	-	-	-	-	-	-	-	-	1	-	-	-	-	-	-	-
-	-	-	-	-	-	-	-	-	-	-	-	-	-	-	-	-	-	-	-	-	-	-	-	-
-	-	-	-	-	-	-	-	-	-	-	-	-	-	-	-	-	-	-	-	-	-	-	2 <sup>15</sup>	-
-	-	-	-	-	-	-	-	-	-	-	-	-	-	-	-	-	-	-	-	-	-	-	-	-
-	-	-	-	-	-	-	-	-	-	-	-	-	-	-	-	-	-	-	-	-	-	-	-	-
-	-	-	-	-	-	-	-	-	-	-	-	-	-	-	-	-	-	-	-	-	-	-	-	-
-	-	-	-	-	-	-	-	-	-	-	-	-	-	-	-	-	-	-	-	-	-	-	1 <sup>13</sup>	-
-	-	-	-	-	-	-	-	-	-	-	-	-	-	-	-	-	-	-	-	-	-	-	1 <sup>16</sup>	-
-	-	-	-	-	-	-	-	-	-	-	-	-	-	-	-	-	-	-	-	-	-	-	-	-
-	-	-	-	-	-	-	-	-	-	-	-	-	-	-	-	-	-	-	-	-	-	-	2 <sup>17</sup>	-
-	-	-	-	-	-	-	-	-	-	-	-	-	-	-	-	-	-	-	-	-	-	-	-	-
-	-	-	-	-	-	-	-	-	-	-	-	-	-	-	-	-	-	-	-	-	-	-	-	-
-	-	-	1	-	-	-	-	-	-	-	-	-	-	-	-	-	-	-	-	-	-	-	-	-
-	-	-	-	-	-	-	-	-	-	-	-	-	-	-	-	-	-	-	-	-	-	-	-	-
-	-	-	-	-	-	-	-	-	-	-	-	-	1	-	-	-	-	-	-	-	-	-	-	-
-	-	-	-	-	-	-	-	-	-	-	-	-	-	-	-	-	-	-	-	-	-	-	2 <sup>18</sup>	-
-	-	-	-	-	-	-	-	-	-	-	-	-	-	-	-	-	-	-	-	-	-	-	2 <sup>19</sup>	-
-	-	-	-	-	-	-	-	-	-	-	-	-	-	-	-	-	-	-	-	-	-	-	1 <sup>3</sup>	-
-	-	-	-	-	-	-	-	-	-	-	-	-	-	-	-	-	-	-	-	-	-	-	2 <sup>20</sup>	1
-	-	-	-	-	-	-	-	-	-	-	-	-	-	-	-	-	-	-	-	-	-	-	-	-
-	-	-	-	-	-	-	-	-	-	-	-	-	-	-	-	-	-	-	-	-	-	-	-	-
-	-	-	-	-	-	-	-	-	-	-	-	-	-	-	-	-	-	-	-	-	-	-	2 <sup>13</sup>	1
-	-	-	-	-	-	-	-	-	-	-	-	-	-	-	-	-	-	-	-	-	-	-	2 <sup>21</sup>	1

Städte mit ... Einwohnern Villes de ... habitants	Alle Parteien / Ensemble des partis				FDP / PLR		CVP / PDC		SP / PS		SVP / UDC		EVP / PEV		BDP / PBD		GPS / PES		GLP / PVL	
	Total / En tout	Davon Frauen Dont femmes	Davon vollamtlich (mind. 80%) / Dont à plein temps (soit à au moins 80%)		Total / En tout	Davon Frauen Dont femmes	Total / En tout	Davon Frauen Dont femmes	Total / En tout	Davon Frauen Dont femmes	Total / En tout	Davon Frauen Dont femmes	Total / En tout	Davon Frauen Dont femmes	Total / En tout	Davon Frauen Dont femmes	Total / En tout	Davon Frauen Dont femmes	Total / En tout	Davon Frauen Dont femmes
			Total / En tout	Davon Frauen Dont femmes																
Altstätten	7	-	1	-	2	-	1	-	-	-	1	-	-	-	-	-	-	-	-	-
Amriswil	9	2	1	-	2	-	1	-	1	1	4 <sup>1</sup>	1	-	-	-	-	1	-	-	-
Arbon	5	-	1	-	2 <sup>1</sup>	-	1	-	1	-	1	-	-	-	-	-	-	-	-	-
Arth	9	3	-	-	2	-	4 <sup>1</sup>	2	1	-	2	1	-	-	-	-	-	-	-	-
Bassersdorf	7	2	-	-	2	1 <sup>1</sup>	-	-	1	1	1	-	-	-	-	-	-	-	-	-
Belp	7	1	1	-	-	-	-	-	2	-	3 <sup>1</sup>	-	1	1	-	-	-	-	-	-
Birsfelden	5	3	-	-	1 <sup>1</sup>	-	1	-	2	2	-	-	-	-	-	-	-	-	-	-
Brig-Glis	7	3	-	-	1	-	1	1	1	1	2	1	-	-	-	-	-	-	-	-
Brugg	5	1	1	-	1	-	2	-	1	-	-	-	-	-	-	-	1	1 <sup>1</sup>	-	-
Buchs (SG)	7	1	1	-	2	1	1	-	2 <sup>1</sup>	-	1	-	-	-	-	-	-	-	-	-
Chêne-Bougeries	3	1	-	-	2	1 <sup>1</sup>	-	-	-	-	-	-	-	-	-	-	1	-	-	-
Davos	5	1	1	-	2 <sup>1</sup>	-	-	-	1	-	1	1	-	-	-	-	-	-	-	-
Delémont	5	2	1	-	-	-	1	-	2	1	-	-	-	-	-	-	-	-	-	-
Ebikon	5	1	-	-	1	-	2 <sup>1</sup>	1	-	-	-	-	-	-	-	-	-	-	-	-
Ecublens (VD)	7	3	-	-	1	-	-	-	3	2	-	-	-	-	-	-	1	1	-	-
Flawil	7	1	2	-	3	1	2 <sup>1</sup>	-	1	-	-	-	-	-	-	-	-	-	-	-
Gland	7	3	-	-	2	2	-	-	1	-	-	-	-	-	-	-	-	-	-	-
Glarus	7	1	1	-	3 <sup>1</sup>	-	1	1	1	-	2	-	-	-	-	-	-	-	-	-
Hinwil	7	1	-	-	3	1	-	-	1	-	3 <sup>1</sup>	-	-	-	-	-	-	-	-	-
Horw	5	-	-	-	1 <sup>1</sup>	-	2	-	-	-	1	-	-	-	-	-	-	-	-	-
Ittigen	7	2	1	-	-	-	-	-	2	1	1	-	-	-	-	-	-	-	-	-
Küsnacht (ZH)	9	2	-	-	4 <sup>1</sup>	1	-	-	-	-	3	-	-	-	-	-	-	-	1	1
La Tour-de-Peilz	5	1	-	-	3 <sup>1</sup>	-	1	-	1	1	-	-	-	-	-	-	-	-	-	-
Le Grand-Saconnex	3	-	1	-	1	-	1	-	-	-	-	-	-	-	-	-	1 <sup>1</sup>	-	-	-
Le Locle	5	-	-	-	2	-	-	-	-	-	-	-	-	-	-	-	1 <sup>1</sup>	-	-	-
Lenzburg	5	-	-	-	2	-	1	-	1 <sup>1</sup>	-	1	-	-	-	-	-	-	-	-	-
Liestal	5	2	-	-	1 <sup>1</sup>	-	-	-	2	1	-	-	-	-	-	-	1	1	-	-
Lyss	5	-	1	-	2 <sup>1</sup>	-	-	-	1	-	1	-	-	-	1	-	-	-	-	-
Männedorf	7	1	-	-	3 <sup>1</sup>	-	1	1	1	-	1	-	-	-	-	-	-	-	1	-
Meilen	9	3	-	-	5 <sup>1</sup>	2	-	-	2	1	1	-	-	-	-	-	-	-	-	-
Mendrisio	7	-	-	-	2 <sup>1</sup>	-	3	-	1	-	-	-	-	-	-	-	-	-	-	-
Möhlis	5	-	-	-	1	-	-	-	1	-	2 <sup>1</sup>	-	-	-	-	-	-	-	-	-
Münchenbuchsee	7	1	1	-	-	-	-	-	2	-	4 <sup>1</sup>	1	1	-	-	-	-	-	-	-
Münchenstein	7	2	-	-	2	1	1 <sup>1</sup>	-	2	1	1	-	-	-	-	-	-	-	1	-
Münsingen	7	2	1	-	1	-	-	-	1	1	2	-	1	-	-	-	2 <sup>1</sup>	1	-	-
Muri bei Bern	7	2	1	-	3 <sup>1</sup>	1	-	-	2	1	1	-	-	-	-	-	-	-	-	-
Neuhausen am Rheinfall	5	1	1	-	1 <sup>1</sup>	-	1	-	2	1	1	-	-	-	-	-	-	-	-	-
Oberwil (BL)	7	2	-	-	2	1	2	1	1	-	1 <sup>1</sup>	-	-	-	-	-	-	-	-	-
Oftringen	5	1	1	-	2 <sup>1</sup>	-	-	-	1	-	-	-	-	-	-	-	-	-	-	-
Pfäffikon	7	-	-	-	2	-	-	-	-	-	1 <sup>1</sup>	-	2	-	-	-	1	-	-	-
Plan-les-Ouates	3	1	-	-	1	1 <sup>1</sup>	1	-	-	-	-	-	-	-	-	-	1	-	-	-
Prilly	5	1	-	-	2 <sup>1</sup>	-	-	-	2	1	-	-	-	-	-	-	1	-	-	-
Rheinfelden	5	1	1	-	2 <sup>1</sup>	1	-	-	-	1	-	-	-	-	-	-	-	-	1	-
Richterswil	9	3	-	-	3 <sup>1</sup>	1	1	-	2	1	2	1	1	-	-	-	-	-	-	-
Risch	5	-	-	-	2	-	2 <sup>1</sup>	-	-	-	1	-	-	-	-	-	-	-	-	-
Romanshorn	9	3	1	-	3 <sup>1</sup>	-	1	1	-	-	1	1	-	-	-	-	1	-	-	-
Rüti (ZH)	9	4	-	-	2 <sup>1</sup>	-	2	1	2	2	1	-	1	-	-	-	-	-	1	1

	LP / PL		CSP / PCS		PdA / PST		PSA / PSA		GA / ASV		SD / DS		EDU / PEV		FPS / PSL		Lega Lega		Sol. / Sol.		MCR MCG		Übrige Parteien Autres partis	
	Total / En tout	Davon Frauen Dont femmes	Total / En tout	Davon Frauen Dont femmes	Total / En tout	Davon Frauen Dont femmes	Total / En tout	Davon Frauen Dont femmes	Total / En tout	Davon Frauen Dont femmes	Total / En tout	Davon Frauen Dont femmes	Total / En tout	Davon Frauen Dont femmes	Total / En tout	Davon Frauen Dont femmes	Total / En tout	Davon Frauen Dont femmes	Total / En tout	Davon Frauen Dont femmes	Total / En tout	Davon Frauen Dont femmes	Total / En tout	Davon Frauen Dont femmes
-	-	-	-	-	-	-	-	-	-	-	-	-	-	-	-	-	-	-	-	-	-	-	3 <sup>1,22</sup>	-
-	-	-	-	-	-	-	-	-	-	-	-	-	-	-	-	-	-	-	-	-	-	-	-	-
-	-	-	-	-	-	-	-	-	-	-	-	-	-	-	-	-	-	-	-	-	-	-	-	-
-	-	-	-	-	-	-	-	-	-	-	-	-	-	-	-	-	-	-	-	-	-	-	3 <sup>3</sup>	-
-	-	-	-	-	-	-	-	-	-	1	-	-	-	-	-	-	-	-	-	-	-	-	1 <sup>3</sup>	1
-	-	-	1	-	-	-	-	-	-	-	-	-	-	-	-	-	-	-	-	-	-	-	1 <sup>13</sup>	-
-	-	-	-	-	-	-	-	-	-	-	-	-	-	-	-	-	-	-	-	-	-	-	1 <sup>3</sup>	-
-	-	-	-	-	-	-	-	-	-	-	-	-	-	-	-	-	-	-	-	-	-	-	-	-
-	-	-	1 <sup>1</sup>	-	-	-	-	-	-	1	1	-	-	-	-	-	-	-	-	-	-	-	-	-
-	-	-	-	-	-	-	-	-	-	-	-	-	-	-	-	-	-	-	-	-	-	-	2 <sup>3</sup>	-
-	-	-	-	-	-	-	-	-	-	-	-	-	-	-	-	-	-	-	-	-	-	-	2 <sup>1,23</sup>	-
-	-	-	-	-	-	-	-	-	-	-	-	-	-	-	-	-	-	-	-	-	-	-	1 <sup>9</sup>	-
-	-	-	-	-	-	-	-	-	-	-	-	-	-	-	-	-	-	-	-	-	-	-	4 <sup>1,24</sup>	1
-	-	-	-	-	-	-	-	-	-	-	-	-	-	-	-	-	-	-	-	-	-	-	-	-
-	-	-	-	-	-	-	-	-	-	-	-	-	-	-	-	-	-	-	-	-	-	-	1 <sup>25</sup>	-
-	-	-	-	-	-	-	-	-	-	-	-	-	-	-	-	-	-	-	-	-	-	-	4 <sup>1,26</sup>	1
-	-	-	-	-	-	-	-	-	-	-	-	-	-	-	-	-	-	-	-	-	-	-	1 <sup>3</sup>	-
-	-	-	-	-	-	-	-	-	-	-	-	-	-	-	-	-	-	-	-	-	-	-	-	-
-	-	-	-	-	-	-	-	-	-	-	-	-	-	-	-	-	-	-	-	-	-	-	-	-
-	-	-	-	-	-	-	-	-	-	-	-	-	-	-	-	-	-	-	-	-	-	-	-	-
-	-	-	-	-	-	-	-	-	-	-	-	-	-	-	-	-	-	-	-	-	-	-	1 <sup>3</sup>	-
-	-	-	-	-	-	-	-	-	-	-	-	-	-	-	-	1	-	-	-	-	-	-	1 <sup>3</sup>	-
-	-	-	-	-	-	-	-	-	-	-	-	-	-	-	-	-	-	-	-	-	-	-	-	-
-	-	-	-	-	-	-	-	-	-	-	-	-	-	-	-	-	-	-	-	-	-	-	1 <sup>27</sup>	-
-	-	-	-	-	-	-	-	-	-	-	-	-	-	-	-	-	-	-	-	-	-	-	1 <sup>28</sup>	-
-	-	-	-	-	-	-	-	-	-	-	-	-	-	-	-	-	-	-	-	-	-	-	2 <sup>29</sup>	1
-	-	-	-	-	-	-	-	-	-	-	-	-	-	-	-	-	-	-	-	-	-	-	-	-
-	-	-	-	-	-	-	-	-	-	-	-	-	-	-	-	-	-	-	-	-	-	-	1 <sup>3</sup>	-
-	-	-	-	-	-	-	-	-	-	-	-	-	-	-	-	-	-	-	-	-	-	-	-	-
-	-	-	-	-	-	-	-	-	-	-	-	-	-	-	-	-	-	-	-	-	-	-	3 <sup>3</sup>	1

Städte mit ... Einwohnern Villes de ... habitants	Alle Parteien / Ensemble des partis				FDP / PLR		CVP / PDC		SP / PS		SVP / UDC		EVP / PEV		BDP / PBD		GPS / PES		GLP / PVL	
	Total / En tout	Davon Frauen Dont femmes	Davon vollamtlich (mind. 80%) / Dont à plein temps (soit à au moins 80%)		Total / En tout	Davon Frauen Dont femmes	Total / En tout	Davon Frauen Dont femmes	Total / En tout	Davon Frauen Dont femmes	Total / En tout	Davon Frauen Dont femmes	Total / En tout	Davon Frauen Dont femmes	Total / En tout	Davon Frauen Dont femmes	Total / En tout	Davon Frauen Dont femmes	Total / En tout	Davon Frauen Dont femmes
			Total / En tout	Davon Frauen Dont femmes																
Sarnen	7	2	-	-	1	-	3 <sup>1</sup>	1	-	-	2	-	-	-	-	-	-	-	-	-
Spiez	7	3	1	1	-	-	-	-	1	1	3	1 <sup>1</sup>	1	1	1	-	-	-	-	-
Spreitenbach	5	2	1	-	2 <sup>1</sup>	1	1	-	-	-	1	-	-	-	-	-	-	-	-	-
Stäfa	9	4	-	-	4 <sup>1</sup>	1	1	1	2	1	-	-	-	-	-	-	-	-	2	1
Suhr	5	1	-	-	1	-	-	-	1	-	-	-	-	-	-	-	-	-	-	-
Thônex	3	-	-	-	2 <sup>1</sup>	-	1	-	-	-	-	-	-	-	-	-	-	-	-	-
Uzwil	7	3	2	-	2	-	3 <sup>1</sup>	2	2	1	-	-	-	-	-	-	-	-	-	-
Versoix	3	1	-	-	1 <sup>1</sup>	-	1	-	1	1	-	-	-	-	-	-	-	-	-	-
Veyrier*	3	2	-	-	1	1	1 <sup>1</sup>	-	-	-	-	-	-	-	-	-	-	-	-	-
Villars-sur-Glâne	9	3	1	1	2	-	2	1	4	2 <sup>1</sup>	-	-	-	-	-	-	1	-	-	-
Weinfelden	7	2	1	-	2 <sup>1</sup>	-	2	1	1	1	2	-	-	-	-	-	-	-	-	-
Worb*	7	1	1	-	2	1	-	-	1	-	1	-	1 <sup>1</sup>	-	1	-	1	-	-	-
Zofingen	7	2	1	-	1	-	-	-	2	1	-	-	-	-	-	-	1	1	1	-
Zollikofen	7	2	1	-	1	1	-	-	2	1	3 <sup>1</sup>	-	-	-	-	-	1	-	-	-
Zollikon	7	2	-	-	4	2	-	-	-	-	2	-	-	-	-	-	-	-	1 <sup>1</sup>	-
<b>Weniger als 10000 / Moins de 10000</b>																				
Altdorf (UR)	7	2	-	-	2	-	3	2	2 <sup>1</sup>	-	-	-	-	-	-	-	-	-	-	-
Appenzell*	7	2	-	-	-	-	-	-	-	-	-	-	-	-	-	-	-	-	-	-
Arlesheim	7	1	-	-	3 <sup>1</sup>	-	-	-	1	-	-	-	-	-	-	-	-	-	-	-
Arosa*	5	1	-	-	1	1	1 <sup>1</sup>	-	-	-	-	-	-	-	1	-	-	-	-	-
Bussigny	5	2	-	-	2	1	-	-	2	1	-	-	-	-	-	-	-	-	-	-
Chiasso	5	2	-	-	2 <sup>1</sup>	1	1	-	1	-	-	-	-	-	-	-	-	-	-	-
Crissier	5	2	1	-	3	-	1	1	-	-	-	-	-	-	-	-	-	-	-	-
Interlaken	7	1	-	-	2	-	-	-	3 <sup>1</sup>	1	2	-	-	-	-	-	-	-	-	-
La Neuveville*	7	2	-	-	3 <sup>1</sup>	-	-	-	2	2	-	-	-	-	-	-	-	-	-	-
Moutier*	9	1	-	-	1	-	3 <sup>1</sup>	1	-	-	1	-	-	-	-	-	-	-	-	-
Murten*	7	3	-	-	3 <sup>1</sup>	1	-	-	2	1	2	1	-	-	-	-	-	-	-	-
Payerne	5	1	1	1	4	1 <sup>1</sup>	-	-	1	-	-	-	-	-	-	-	-	-	-	-
Peseux*	5	1	-	-	4 <sup>1</sup>	1	-	-	-	-	-	-	-	-	-	-	-	-	1	-
Porrentruy*	7	2	-	-	2	-	2 <sup>1</sup>	1	2	1	-	-	-	-	-	-	-	-	-	-
Rorschach	5	1	2	-	1	-	1	-	2	1	1 <sup>1</sup>	-	-	-	-	-	-	-	-	-
St. Moritz	5	2	1	-	2	1	1	-	-	-	-	-	-	-	-	-	-	-	-	-
Stans	7	1	-	-	2	-	2 <sup>1</sup>	-	1	-	-	-	-	-	-	-	1	-	-	-
Steinhausen	5	3	-	-	2	2	2	1 <sup>1</sup>	-	-	-	-	-	-	-	-	1	-	-	-
Sursee	5	2	-	-	2	1	2 <sup>1</sup>	-	1	1	-	-	-	-	-	-	-	-	-	-
Urdorf	7	1	-	-	2	-	1	-	1	-	1	-	1	1 <sup>1</sup>	-	-	-	-	-	-
Visp	9	1	1	-	1	-	6 <sup>1</sup>	1	1	-	1	-	-	-	-	-	-	-	-	-
Zermatt	7	2	-	-	-	-	6	1 <sup>1</sup>	-	-	-	-	-	-	-	-	-	-	-	-
Zuchwil*	11	3	1	-	3	1	1	-	4 <sup>1</sup>	2	2	-	-	-	-	-	1	-	-	-
<b>Alle / Tous</b>	<b>1125</b>	<b>307</b>	<b>184</b>	<b>42</b>	<b>316</b>	<b>74</b>	<b>175</b>	<b>44</b>	<b>229</b>	<b>94</b>	<b>139</b>	<b>23</b>	<b>19</b>	<b>6</b>	<b>9</b>	<b>2</b>	<b>63</b>	<b>26</b>	<b>30</b>	<b>8</b>

	LP / PL		CSP / PCS		PdA / PST		PSA / PSA		GA / ASV		SD / DS		EDU / PEV		FPS / PSL		Lega Lega		Sol. / Sol.		MCR MCG		Übrige Parteien Autres partis	
	Total / En tout	Davon Frauen Dont femmes	Total / En tout	Davon Frauen Dont femmes	Total / En tout	Davon Frauen Dont femmes	Total / En tout	Davon Frauen Dont femmes	Total / En tout	Davon Frauen Dont femmes	Total / En tout	Davon Frauen Dont femmes	Total / En tout	Davon Frauen Dont femmes	Total / En tout	Davon Frauen Dont femmes	Total / En tout	Davon Frauen Dont femmes	Total / En tout	Davon Frauen Dont femmes	Total / En tout	Davon Frauen Dont femmes	Total / En tout	Davon Frauen Dont femmes
-	-	-	-	-	-	-	-	-	-	-	-	-	-	-	-	-	-	-	-	-	-	-	1 <sup>30</sup>	1
-	-	-	-	-	-	-	-	-	-	-	-	-	-	-	-	-	-	-	-	-	-	-	1 <sup>31</sup>	-
-	-	-	-	-	-	-	-	-	-	-	-	-	-	-	-	-	-	-	-	-	-	-	1 <sup>3</sup>	1
-	-	-	-	-	-	-	-	-	-	-	-	-	-	-	-	-	-	-	-	-	-	-	-	-
-	-	-	-	-	-	-	-	-	-	-	-	-	-	-	-	-	-	-	-	-	-	-	3 <sup>1,32</sup>	1
-	-	-	-	-	-	-	-	-	-	-	-	-	-	-	-	-	-	-	-	-	-	-	-	-
-	-	-	-	-	-	-	-	-	-	-	-	-	-	-	-	-	-	-	-	-	-	-	-	-
-	-	-	-	-	-	-	-	-	-	-	-	-	-	-	-	-	-	-	-	-	-	-	1 <sup>33</sup>	1
-	-	-	-	-	-	-	-	-	-	-	-	-	-	-	-	-	-	-	-	-	-	-	-	-
-	-	-	-	-	-	-	-	-	-	-	-	-	-	-	-	-	-	-	-	-	-	-	-	-
-	-	-	-	-	-	-	-	-	-	-	-	-	-	-	-	-	-	-	-	-	-	-	2 <sup>1,3</sup>	-
-	-	-	-	-	-	-	-	-	-	-	-	-	-	-	-	-	-	-	-	-	-	-	-	-
-	-	-	-	-	-	-	-	-	-	-	-	-	-	-	-	-	-	-	-	-	-	-	-	-
-	-	-	-	-	-	-	-	-	-	-	-	-	-	-	-	-	-	-	-	-	-	-	-	-
-	-	-	-	-	-	-	-	-	-	-	-	-	-	-	-	-	-	-	-	-	-	-	-	1
-	-	-	-	-	-	-	-	-	-	-	-	-	-	-	-	-	-	-	-	-	-	-	7 <sup>1,3</sup>	-
-	-	-	-	-	-	-	-	-	-	-	-	-	-	-	-	-	-	-	-	-	-	-	3 <sup>34</sup>	-
-	-	-	-	-	-	-	-	-	-	-	-	-	-	-	-	-	-	-	-	-	-	-	2 <sup>3</sup>	-
-	-	-	-	-	-	-	-	-	-	-	-	-	-	-	-	-	-	-	-	-	-	-	1 <sup>1,35</sup>	1
-	-	-	-	-	-	-	-	-	-	-	-	-	-	-	-	1	1	-	-	-	-	-	-	-
-	-	-	-	-	-	-	-	-	-	-	-	-	-	-	-	-	-	-	-	-	-	-	1 <sup>1,36</sup>	-
-	-	-	-	-	-	-	-	-	-	-	-	-	-	-	-	-	-	-	-	-	-	-	-	-
-	-	-	-	-	-	-	-	-	-	-	-	-	-	-	-	-	-	-	-	-	-	-	2 <sup>37</sup>	1
-	-	-	-	-	-	2	-	-	-	-	-	-	-	-	-	-	-	-	-	-	-	-	2 <sup>38</sup>	-
-	-	-	-	-	-	-	-	-	-	-	-	-	-	-	-	-	-	-	-	-	-	-	-	-
-	-	-	-	-	-	-	-	-	-	-	-	-	-	-	-	-	-	-	-	-	-	-	-	-
-	-	1	-	-	-	-	-	-	-	-	-	-	-	-	-	-	-	-	-	-	-	-	-	-
-	-	-	-	-	-	-	-	-	-	-	-	-	-	-	-	-	-	-	-	-	-	-	-	1
-	-	-	-	-	-	-	-	-	-	-	-	-	-	-	-	-	-	-	-	-	-	-	2 <sup>1,3</sup>	1
-	-	-	-	-	-	-	-	-	-	-	-	-	-	-	-	-	-	-	-	-	-	-	1 <sup>3</sup>	-
-	-	-	-	-	-	-	-	-	-	-	-	-	-	-	-	-	-	-	-	-	-	-	-	1
-	-	-	-	-	-	-	-	-	-	-	-	-	-	-	-	-	-	-	-	-	-	-	1 <sup>3</sup>	-
-	-	-	-	-	-	-	-	-	-	-	-	-	-	-	-	-	-	-	-	-	-	-	-	-
-	-	-	-	-	-	-	-	-	-	-	-	-	-	-	-	-	-	-	-	-	-	-	1 <sup>39</sup>	1
-	-	-	-	-	-	-	-	-	-	-	-	-	-	-	-	-	-	-	-	-	-	-	-	-
<b>5</b>	<b>-</b>	<b>6</b>	<b>1</b>	<b>2</b>	<b>-</b>	<b>4</b>	<b>2</b>	<b>-</b>	<b>-</b>	<b>2</b>	<b>-</b>	<b>-</b>	<b>-</b>	<b>7</b>	<b>1</b>	<b>1</b>	<b>-</b>	<b>-</b>	<b>-</b>	<b>-</b>	<b>110</b>	<b>29</b>	<b>105</b>	<b>26</b>

Quellen: BFS, SSV

© BFS / OFS 2019

Sources: OFS, UVS

Raumbezug: Gemeinden / 01.04.2018

Référence spatiale: communes / 01.04.2018

<sup>1-39</sup> Fussnoten siehe Seite 115 / indications voir page 115

\* keine statistische Stadt gemäss BFS-Definition / ne répond pas à la définition de ville statistique de l'OFS

# Öffentliche Finanzen

## Finances publiques

### Kommunale Einnahmen und Ausgaben

Die städtischen Finanzen bewegen sich zunehmend im roten Bereich. Schlossen im Jahr 2015 54% der im statistischen Jahrbuch verzeichneten Städte und städtischen Gemeinden ihre Rechnung mit einem Defizit ab, waren es 2016 bereits 60,5%, die rote Zahlen schrieben. Damit ist die Lage sogar ernster als 2014. Damals waren nur 59,3% der untersuchten Städte im Minus.

Am häufigsten schrieben 2016 die Grossstädte rote Zahlen und zwar fünf von sechs. Von den Städten mit 50 000 bis 99 999 Einwohner/innen schlossen 75,0% mit einem Defizit ab. Auf dem dritten Rang folgen die Städte mit 20 000 bis 49 999 Einwohner/innen: Hier verzeichneten 2016 63,9% rote Zahlen. Und auch in den Gemeindegrossenklassen mit weniger als 20 000 Einwohner/innen bewegt sich der Anteil der Städte, welche im Minus abgeschlossen haben, zwischen 56,9% und 60,9%.

Die Bereiche Bildung und soziale Sicherheit beanspruchten in den 172 Städten 2016 die mit Abstand grössten Anteile der Gesamtausgaben. So wurden 25,9% der Gesamtausgaben für Bildung sowie 20,2% für soziale Sicherheit eingesetzt.

### Steuern pro Einwohner/in

Abgesehen von Basel – der Stadtkanton kann nur bedingt mit den anderen Städten und städtischen Gemeinden verglichen werden – betrug der Steuerertrag pro Einwohner/in lediglich in Küsnacht (ZH) mehr als 10 000 Franken (10 615). Auf den Plätzen drei und vier folgen Zollikon mit 9 022 Franken und St. Moritz mit 8 053 Franken Steuern pro Einwohner/in. Die tiefsten Steuererträge pro Person wiesen im Jahr 2016 Suhr mit 469 Franken, Appenzell mit 728 Franken und Bellinzona mit 1 160 Franken auf.

Im Jahr 2014 betrug das Steueraufkommen bei der direkten Bundessteuer in den Schweizer Städten im Schnitt 1 267 Franken pro Einwohner/in. Für das Jahr 2015 lässt sich ein leicht höherer Wert feststellen: 1 313 Franken direkte Bundessteuern zahlte eine Person im Durchschnitt in den untersuchten Städten. Dies entspricht einer Veränderung von plus 3,6% zwischen 2014 und 2015.

Die detaillierten Daten zu Finanzen und Steuern stehen Ihnen online zur Verfügung.

### Recettes et dépenses communales

Les déficits des finances communales sont en train de se creuser. En 2015, 54% des villes et communes analysées dans l'annuaire clôturaient leurs comptes avec un déficit; en 2016, déjà 60,5% étaient dans le rouge. Donc la situation est même plus grave qu'en 2014 – à l'époque seulement 59,3% des villes interrogées étaient en négatif.

En 2016, les grandes villes étaient le plus souvent dans le rouge (cinq sur six). Parmi les villes de 50 000 à 99 999 habitants, 75,0% ont terminé l'année 2016 sur un manque à gagner. Les villes de 20 000 à 49 999 habitants se classent au troisième rang: En 2016, 63,9% étaient dans le rouge. Et dans les catégories de communes de moins de 20 000 habitants, la proportion de villes qui sont en négatif est entre 56,9% et 60,9%.

En 2016, 25,9% respectivement 20,2% de l'ensemble des dépenses des 172 villes ont été consacrées aux domaines de l'éducation et de la sécurité sociale, qui sont donc de loin les postes de dépenses les plus importants.

### Impôts par tête

À l'exception de Bâle – cette ville-canton est difficilement comparable avec les autres villes et communes urbaines –, le revenu fiscal par habitant ne dépassait les 10 000 francs qu'à Küsnacht (ZH) (10 615), suivi en troisième et en quatrième position par Zollikon avec 9 022 francs et St. Moritz avec 8 053 francs d'impôts par habitant. Les recettes fiscales les plus basses par habitant ont été affichées en 2016 par Suhr (469 francs), Appenzell (728 francs) et Bellinzona (1 160 francs).

En 2014, l'impôt fédéral direct s'élevait à 1 267 francs par habitant en moyenne dans les villes suisses. Un chiffre un peu plus élevé s'est dégagé pour l'année 2015: cette année-là, chaque habitant des villes et communes analysées a versé en moyenne 1 313 francs d'impôt fédéral direct. Ceci correspond à une montée de 3,6% entre 2014 et 2015.

Les données détaillées sur les finances et les impôts sont disponibles en ligne.



**Kommunale Einnahmen und kommunale Ausgaben pro Einwohner/in, nach Gemeindegrössenklasse, 2016**  
**Recettes communales et dépenses communales par habitant, selon la taille de la commune, en 2016**

G11.1

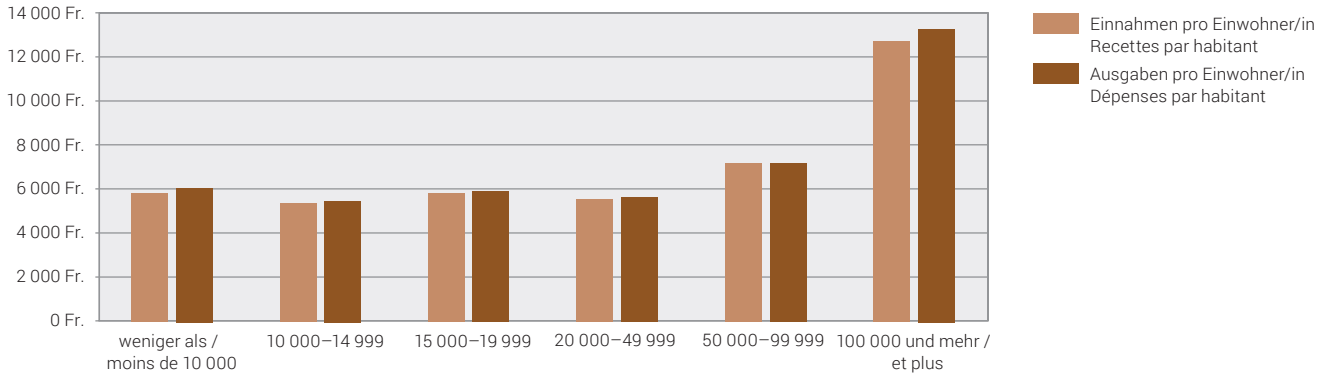

Quelle: Eidgenössische Finanzverwaltung – Finanzstatistik  
 Source: Administration fédérale des finances – Statistique financière

© BFS 2019  
 © OFS 2019

**Städte mit positiver und negativer Jahresrechnung<sup>1</sup>, 2007–2016**  
**Villes avec comptes annuels positifs et négatifs<sup>1</sup>, de 2007 à 2016**

G11.2

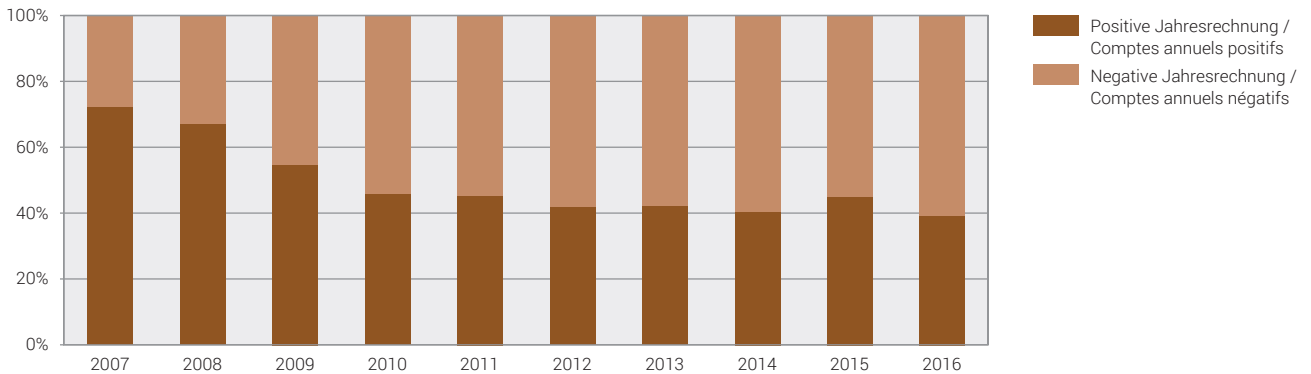

<sup>1</sup> Der Saldo der Jahresrechnung berechnet sich aus der Differenz der kommunalen Einnahmen und den kommunalen Ausgaben. /  
 Le solde des comptes annuels est le résultat entre la différence des recettes et dépenses communales.

**Kommunale Aktiven und kommunale Passiven, in 1 000 Franken, Ende 2016**  
**Actifs communaux et passifs communaux, en 1 000 francs, fin 2016**

T 11.1

Städte mit ... Einwohnern Villes de ... habitants	Kommunale Aktiven / Actifs communaux			Kommunale Passiven / Passifs communaux		
	Total En tout	Finanzvermögen Patrimoine financier	Verwaltungs- vermögen / Patrimoine administratif	Total En tout	Fremdkapital Engagements	Eigenkapital Capital propre
<b>100 000 und mehr / 100 000 et plus</b>						
Basel	10 724 636	4 565 625	6 159 011	10 724 636	6 786 904	3 937 732
Bern	4 008 898	2 806 559	1 202 338	4 008 898	2 881 869	1 127 029
Genève	2 738 054	1 488 263	1 249 792	2 738 054	1 699 891	1 038 163
Lausanne	1 940 697	816 606	1 124 091	1 940 697	3 105 097	-1 164 400
Winterthur	2 819 811	839 441	1 980 370	2 819 811	2 133 736	686 075
Zürich	12 981 203	5 107 132	7 874 071	12 981 203	11 949 906	1 031 297
<b>50 000–99 999</b>						
Biel-Bienne	1 197 065	670 728	526 337	1 197 065	775 726	421 339
Lugano	1 171 694	451 774	719 920	1 171 694	1 067 450	104 244
Luzern	753 633	499 870	253 764	753 633	655 593	98 040
St. Gallen	1 285 416	700 354	585 062	1 285 416	1 068 244	217 173
<b>20 000–49 999</b>						
Aarau	681 391	237 131	444 260	681 391	136 077	545 314
Allschwil	158 354	54 408	103 945	158 354	104 632	53 721
Baar	188 971	139 289	49 682	188 971	16 066	172 905
Bellinzona	170 163	84 104	86 059	170 163	154 692	15 471
Bulle	159 741	76 732	83 009	159 741	139 697	20 043
Carouge (GE)	227 777	65 787	161 990	227 777	64 067	163 710
Chur	748 130	542 329	205 801	748 130	241 087	507 043
Dietikon	250 155	150 118	100 037	250 155	153 188	96 966
Dübendorf	204 731	163 262	41 470	204 731	88 932	115 800
Emmen	246 977	82 512	164 465	246 977	256 487	-9 511
Frauenfeld	242 163	138 471	103 692	242 163	109 611	132 552
Fribourg	365 827	165 759	200 068	365 827	324 761	41 066
Horgen	235 555	160 028	75 527	235 555	112 690	122 866
Köniz	351 230	223 523	127 707	351 230	278 262	72 968
Kreuzlingen	190 882	112 909	77 973	190 882	66 871	124 011
Kriens	300 636	95 792	204 844	300 636	290 822	9 814
La Chaux-de-Fonds	762 208	252 883	509 325	762 208	546 081	216 127
Lancy	474 703	214 743	259 960	474 703	209 989	264 714
Meyrin	292 471	86 224	206 247	292 471	71 481	220 990
Montreux	144 165	75 822	68 343	144 165	102 978	41 188
Neuchâtel	812 426	372 002	440 424	812 426	438 218	374 209
Nyon	335 902	99 186	236 716	335 902	255 126	80 776
Rapperswil-Jona	203 368	153 603	49 765	203 368	141 637	61 731
Renens (VD)	144 995	53 614	91 381	144 995	102 405	42 589
Riehen	510 153	169 601	340 552	510 153	77 428	432 725
Schaffhausen	365 587	223 386	142 201	365 587	298 887	66 700
Sion	455 663	210 143	245 520	455 663	222 169	233 494
Thun	395 530	314 898	80 632	395 530	180 643	214 888
Uster	357 186	200 370	156 816	357 186	190 463	166 724
Vernier	222 157	93 622	128 535	222 157	128 464	93 693
Wädenswil	223 512	136 621	86 891	223 512	171 583	51 929
Wettingen	319 407	44 809	274 598	319 407	113 873	205 534
Wetzikon (ZH)	296 767	132 496	164 271	296 767	195 274	101 492
Wil (SG)	224 845	102 406	122 439	224 845	160 250	64 595
Yverdon-les-Bains	264 250	94 655	169 595	264 250	249 872	14 378
Zug	567 578	295 742	271 836	567 578	150 852	416 726

Städte mit ... Einwohnern Villes de ... habitants	Kommunale Aktiven / Actifs communaux			Kommunale Passiven / Passifs communaux		
	Total En tout	Finanzvermögen Patrimoine financier	Verwaltungs- vermögen / Patrimoine administratif	Total En tout	Fremdkapital Engagements	Eigenkapital Capital propre
<b>15 000–19 999</b>						
Adliswil	128 349	72 760	55 589	128 349	71 415	56 934
Baden	692 421	170 330	522 091	692 421	130 438	561 983
Binningen	96 869	83 017	13 852	96 869	53 842	43 028
Bülach	223 896	95 381	128 515	223 896	111 717	112 179
Burgdorf	208 117	102 455	105 662	208 117	120 448	87 669
Cham	77 845	42 016	35 830	77 845	18 489	59 356
Einsiedeln	80 784	33 610	47 175	80 784	59 688	21 096
Freienbach	125 772	124 949	823	125 772	53 088	72 684
Glarus Nord	156 236	80 636	75 600	156 236	55 720	100 516
Gossau (SG)	129 245	73 783	55 462	129 245	98 822	30 423
Grenchen	162 815	118 888	43 927	162 815	107 553	55 262
Herisau	130 971	45 103	85 868	130 971	95 784	35 187
Illnau-Effretikon	142 965	68 527	74 438	142 965	86 130	56 835
Kloten	237 406	157 540	79 866	237 406	116 154	121 253
Langenthal	148 278	101 317	46 961	148 278	34 457	113 822
Locarno	210 488	107 782	102 705	210 488	184 232	26 256
Martigny	251 486	178 296	73 190	251 486	217 849	33 638
Monthey	179 642	87 970	91 672	179 642	136 787	42 855
Morges	142 637	77 951	64 687	142 637	89 118	53 519
Muttenz	184 780	103 306	81 474	184 780	103 085	81 695
Olten	253 522	106 293	147 229	253 522	167 723	85 799
Onex	97 484	44 491	52 992	97 484	60 837	36 647
Opfikon	207 696	153 455	54 241	207 696	103 539	104 157
Ostermundigen	141 324	83 435	57 889	141 324	118 046	23 278
Pratteln	126 915	99 159	27 756	126 915	39 441	87 474
Pully	183 979	89 417	94 562	183 979	114 624	69 355
Regensdorf	227 036	141 957	85 079	227 036	134 817	92 219
Reinach (BL)	143 791	91 579	52 211	143 791	80 701	63 089
Schlieren	333 234	115 863	217 370	333 234	170 518	162 716
Schwyz	114 305	26 464	87 842	114 305	99 382	14 924
Sierre	206 276	63 113	143 163	206 276	78 541	127 735
Solothurn	183 216	116 922	66 293	183 216	39 321	143 895
Steffisburg	107 995	67 112	40 883	107 995	34 004	73 991
Thalwil	125 534	84 798	40 736	125 534	72 730	52 804
Vevey	233 513	142 674	90 839	233 513	235 525	-2 012
Volketswil	128 030	68 022	60 008	128 030	51 736	76 295
Wallisellen	216 522	119 470	97 053	216 522	134 460	82 062
Wohlen (AG)	219 359	63 262	156 097	219 359	55 299	164 060
<b>10 000–14 999</b>						
Aesch (BL)	59 086	29 029	30 057	59 086	32 642	26 445
Affoltern am Albis	134 527	50 092	84 435	134 527	105 629	28 898
Aigle	98 883	72 105	26 778	98 883	91 933	6 950
Altstätten	71 064	34 007	37 058	71 064	57 907	13 158
Amriswil	137 754	91 340	46 414	137 754	114 979	22 775
Arbon	155 704	44 707	110 997	155 704	155 816	-112
Arth	32 055	18 309	13 745	32 055	22 330	9 724
Bassersdorf	124 035	54 317	69 718	124 035	68 808	55 227
Belp	66 556	45 953	20 603	66 556	27 024	39 532
Birsfelden	61 756	32 468	29 289	61 756	37 953	23 803
Brig-Flis	71 046	52 094	18 952	71 046	33 781	37 265

## T 11.1

Städte mit ... Einwohnern Villes de ... habitants	Kommunale Aktiven / Actifs communaux			Kommunale Passiven / Passifs communaux		
	Total En tout	Finanzvermögen Patrimoine financier	Verwaltungs- vermögen / Patrimoine administratif	Total En tout	Fremdkapital Engagements	Eigenkapital Capital propre
Brugg	283 864	120 958	162 906	283 864	34 063	249 801
Buchs (SG)	98 034	36 653	61 381	98 034	68 776	29 258
Chêne-Bougeries	138 549	87 146	51 403	138 549	31 312	107 237
Davos	272 599	167 024	105 575	272 599	169 854	102 744
Delémont	139 415	64 821	74 594	139 415	135 999	3 416
Ebikon	87 016	38 839	48 177	87 016	76 444	10 572
Ecublens (VD)	76 515	32 629	43 886	76 515	30 185	46 330
Flawil	63 425	33 552	29 873	63 425	46 023	17 402
Gland	79 674	30 743	48 931	79 674	78 407	1 267
Glarus	83 969	52 320	31 649	83 969	26 304	57 665
Hinwil	91 098	51 770	39 328	91 098	47 246	43 852
Horw	157 369	63 381	93 988	157 369	128 909	28 460
Ittigen	125 368	101 444	23 924	125 368	93 322	32 046
Küsnacht (ZH)	296 221	148 112	148 109	296 221	69 654	226 568
La Tour-de-Peilz	58 304	41 244	17 060	58 304	37 875	20 429
Le Grand-Saconnex	159 430	65 234	94 196	159 430	57 860	101 570
Le Locle	303 235	100 565	202 670	303 235	112 838	190 397
Lenzburg	235 563	59 543	176 020	235 563	55 606	179 957
Liestal	79 987	49 822	30 165	79 987	43 683	36 304
Lyss	120 359	69 627	50 732	120 359	47 879	72 480
Männedorf	141 245	52 358	88 887	141 245	75 342	65 903
Meilen	240 535	140 997	99 538	240 535	69 421	171 114
Mendrisio	158 202	51 956	106 246	158 202	134 068	24 133
Möhlín	169 521	26 980	142 541	169 521	58 135	111 387
Münchenbuchsee	59 673	25 635	34 038	59 673	19 151	40 522
Münchenstein	134 683	92 929	41 754	134 683	71 152	63 531
Münsingen	70 162	35 055	35 107	70 162	22 966	47 196
Muri bei Bern	117 979	85 280	32 699	117 979	73 520	44 459
Neuhausen am Rheinflall	85 326	46 365	38 961	85 326	79 430	5 896
Oberwil (BL)	104 935	61 511	43 424	104 935	39 044	65 891
Oftringen	199 532	39 719	159 813	199 532	75 696	123 836
Pfäffikon	117 503	29 371	88 132	117 503	29 056	88 446
Plan-les-Ouates	325 525	181 835	143 690	325 525	123 016	202 509
Prilly	82 367	27 893	54 474	82 367	70 793	11 574
Rheinfelden	324 481	120 617	203 864	324 481	32 741	291 741
Richterswil	97 626	58 143	39 483	97 626	58 031	39 595
Risch	73 145	66 343	6 802	73 145	12 588	60 556
Romanshorn	82 259	51 561	30 698	82 259	54 909	27 350
Rüti (ZH)	126 774	53 466	73 308	126 774	72 535	54 239
Sarnen	73 208	29 612	43 596	73 208	19 180	54 027
Spiez	65 184	44 058	21 126	65 184	30 635	34 549
Spreitenbach	194 338	36 952	157 385	194 338	54 021	140 316
Stäfa	156 850	74 448	82 402	156 850	73 633	83 216
Suhr	35 469	9 085	26 384	35 469	4 871	30 599
Thönex	147 896	62 655	85 241	147 896	23 772	124 124
Uzwil	91 216	44 679	46 537	91 216	64 969	26 246
Versoix	146 956	77 745	69 211	146 956	75 597	71 359
Veyrier*	110 865	36 804	74 061	110 865	23 790	87 075
Villars-sur-Glâne	91 310	28 514	62 796	91 310	73 658	17 652
Weinfelden	97 155	38 760	58 395	97 155	54 672	42 482
Worb*	67 338	41 096	26 243	67 338	38 925	28 413

Städte mit ... Einwohnern Villes de ... habitants	Kommunale Aktiven / Actifs communaux			Kommunale Passiven / Passifs communaux		
	Total En tout	Finanzvermögen Patrimoine financier	Verwaltungs- vermögen / Patrimoine administratif	Total En tout	Fremdkapital Engagements	Eigenkapital Capital propre
Zofingen	254 349	66 124	188 225	254 349	104 065	150 284
Zollikofen	46 891	27 639	19 252	46 891	9 042	37 850
Zollikon	314 320	110 381	203 940	314 320	140 345	173 975
<b>Weniger als 10 000 / Moins de 10 000</b>						
Altdorf (UR)	41 807	22 506	19 302	41 807	28 096	13 711
Appenzell*	4 738	3 119	1 619	4 738	1 968	2 769
Arllesheim	92 864	57 882	34 983	92 864	44 447	48 417
Arosa*	128 278	50 723	77 555	128 278	34 678	93 601
Bussigny	56 361	40 374	15 987	56 361	32 083	24 278
Chiasso	106 132	45 459	60 673	106 132	88 641	17 491
Crissier	63 997	39 376	24 621	63 997	26 564	37 433
Interlaken	57 967	33 768	24 200	57 967	33 299	24 668
La Neuveville*	36 646	22 133	14 513	36 646	15 710	20 936
Moutier*	72 905	42 923	29 983	72 905	59 490	13 415
Murten*	111 948	34 678	77 269	111 948	54 042	57 906
Payerne	77 255	44 801	32 455	77 255	53 408	23 847
Peseux*	51 403	17 385	34 019	51 403	43 439	7 964
Porrentruy*	71 646	26 516	45 130	71 646	62 008	9 638
Rorschach	112 905	73 736	39 170	112 905	104 927	7 979
St. Moritz	238 990	58 071	180 919	238 990	112 565	126 425
Stans	66 340	22 911	43 429	66 340	30 284	36 056
Steinhausen	137 007	96 429	40 578	137 007	32 752	104 254
Sursee	141 837	42 121	99 715	141 837	122 515	19 322
Urdorf	84 893	31 962	52 931	84 893	54 012	30 881
Visp	56 223	46 478	9 745	56 223	41 447	14 776
Zermatt	111 180	45 780	65 400	111 180	33 738	77 442
Zuchwil*	61 254	33 388	27 866	61 254	42 162	19 091

Quelle: Eidgenössische Finanzverwaltung (EFV) – Finanzstatistik

© BFS / OFS 2019

Source: Administration fédérale des finances (AFF) – Statistique financière

Raumbezug: Gemeinden / 01.07.2016

Référence spatiale: communes / 01.07.2016

\* keine statistische Stadt gemäss BFS-Definition / ne répond pas à la définition de ville statistique de l'OFS

**Kommunale Einnahmen und kommunale Ausgaben, in 1 000 Franken, Ende 2016**  
**Recettes communales et dépenses communales, en 1 000 francs, fin 2016**

T 11.2

Städte mit ... Einwohnern Villes de ... habitants	Kommunale Einnahmen / Recettes communales			Kommunale Ausgaben / Dépenses communales		
	Total En tout	Einnahmen <sup>1</sup> Recettes <sup>1</sup>	Investitions- einnahmen / Recettes d'investissement	Total En tout	Ausgaben <sup>2</sup> Dépenses <sup>2</sup>	Investitions- ausgaben / Dépenses d'investissement
<b>100 000 und mehr / 100 000 et plus</b>						
Basel <sup>3</sup>	5 155 850	5 132 513	23 337	5 345 121	4 836 451	508 670
Bern	1 108 191	1 090 412	17 780	1 135 219	1 000 067	135 152
Genève	1 148 902	1 136 004	12 898	1 144 415	1 030 660	113 755
Lausanne	1 195 238	1 180 763	14 475	1 220 338	1 107 040	113 298
Winterthur	947 087	927 708	19 379	1 196 274	981 095	215 179
Zürich	5 289 012	5 218 592	70 420	5 492 731	4 623 158	869 573
<b>50 000–99 999</b>						
Biel-Bienne	403 121	398 981	4 140	421 755	376 336	45 419
Lugano	432 657	425 531	7 126	440 665	380 387	60 277
Luzern	579 663	572 119	7 544	541 626	497 300	44 326
St. Gallen	577 492	564 278	13 214	583 489	506 413	77 076
<b>20 000–49 999</b>						
Aarau	151 075	148 595	2 480	159 923	131 825	28 097
Allschwil	102 507	102 083	424	119 653	92 218	27 434
Baar	133 392	132 588	804	120 907	113 555	7 352
Bellinzona	80 181	79 318	863	84 503	70 888	13 615
Bulle	102 135	99 308	2 827	103 135	86 581	16 554
Carouge (GE)	101 946	98 473	3 473	100 567	82 797	17 770
Chur	224 934	219 689	5 245	214 403	192 256	22 147
Dietikon	208 249	205 417	2 832	202 224	191 054	11 171
Dübendorf	170 314	166 419	3 895	171 520	149 475	22 045
Emmen	139 702	136 507	3 195	152 437	136 033	16 404
Frauenfeld	146 046	144 030	2 017	144 102	127 370	16 733
Fribourg	222 500	218 112	4 387	230 286	192 647	37 639
Horgen	168 014	166 623	1 391	149 707	130 494	19 213
Köniz	207 556	204 380	3 176	226 278	199 557	26 720
Kreuzlingen	114 362	113 779	583	111 657	101 330	10 327
Kriens	136 075	133 150	2 925	158 113	128 990	29 123
La Chaux-de-Fonds	213 333	211 848	1 485	219 857	204 324	15 533
Lancy	115 206	113 286	1 920	130 899	95 045	35 854
Meyrin	108 101	107 966	135	107 528	81 670	25 858
Montreux	139 697	135 587	4 110	153 021	128 103	24 918
Neuchâtel	239 072	236 447	2 625	252 613	231 899	20 714
Nyon	155 822	151 519	4 303	196 846	140 597	56 250
Rapperswil-Jona	194 284	192 976	1 309	153 575	128 018	25 557
Renens (VD)	98 875	98 127	748	103 045	90 168	12 877
Riehen	138 558	138 558	0	128 638	121 617	7 021
Schaffhausen	234 849	230 511	4 338	192 891	177 276	15 615
Sion	201 578	198 976	2 602	204 970	175 195	29 775
Thun	240 803	237 704	3 099	244 607	235 075	9 532
Uster	210 810	208 714	2 096	247 979	194 727	53 252
Vernier	107 989	107 876	113	120 555	95 872	24 683
Wädenswil	131 662	129 255	2 407	142 388	119 647	22 741
Wettingen	90 995	89 727	1 269	101 656	84 713	16 943
Wetzikon (ZH)	163 258	162 060	1 197	163 864	144 440	19 424
Wil (SG)	134 339	133 493	846	121 986	116 153	5 833
Yverdon-les-Bains	155 564	154 475	1 089	172 415	140 344	32 071
Zug	279 873	277 680	2 193	239 145	222 694	16 451



Städte mit ... Einwohnern Villes de ... habitants	Kommunale Einnahmen / Recettes communales			Kommunale Ausgaben / Dépenses communales		
	Total En tout	Einnahmen <sup>1</sup> Recettes <sup>1</sup>	Investitions- einnahmen / Recettes d'investissement	Total En tout	Ausgaben <sup>2</sup> Dépenses <sup>2</sup>	Investitions- ausgaben / Dépenses d'investissement
<b>15 000–19 999</b>						
Adliswil	129 940	128 101	1 839	123 934	111 011	12 923
Baden	164 465	149 237	15 228	187 089	141 284	45 805
Binningen	84 600	83 904	696	83 913	79 377	4 536
Bülach	158 740	156 699	2 041	172 721	139 781	32 940
Burgdorf	94 317	92 633	1 684	98 090	91 525	6 565
Cham	86 227	85 182	1 045	79 350	74 548	4 802
Einsiedeln	69 696	69 200	495	65 980	61 253	4 727
Freienbach	110 840	109 786	1 055	89 198	85 931	3 267
Glarus Nord	63 335	60 398	2 937	65 774	58 789	6 984
Gossau (SG)	87 744	86 186	1 558	78 033	73 502	4 531
Grenchen	92 906	92 181	725	98 988	92 032	6 956
Herisau	88 945	87 685	1 260	89 999	83 135	6 863
Illnau-Effretikon	110 353	109 253	1 100	100 940	92 718	8 222
Kloten	158 778	158 156	623	148 524	133 416	15 108
Langenthal	90 570	87 875	2 695	98 511	85 999	12 513
Locarno	72 319	72 137	182	78 506	65 053	13 453
Martigny	109 750	106 419	3 331	98 008	83 895	14 112
Monthey	94 356	91 072	3 283	89 432	76 756	12 675
Morges	119 201	117 482	1 719	114 982	110 262	4 720
Muttenz	86 169	82 215	3 954	87 887	73 912	13 975
Olten	111 327	108 967	2 359	98 107	90 773	7 334
Onex	51 216	51 111	105	47 761	43 258	4 503
Opfikon	143 436	139 662	3 774	128 392	118 566	9 825
Ostermundigen	95 545	94 581	964	96 435	94 177	2 258
Pratteln	81 678	80 053	1 625	84 108	73 640	10 467
Pully	133 932	132 277	1 655	144 611	132 800	11 811
Regensdorf	128 385	127 827	558	140 028	120 924	19 104
Reinach (BL)	85 039	84 413	626	95 150	87 335	7 815
Schlieren	142 291	142 094	198	151 672	117 454	34 218
Schwyz	56 466	53 624	2 842	81 944	52 590	29 354
Sierre	76 135	74 498	1 637	84 888	64 805	20 083
Solothurn	109 398	108 569	829	108 169	95 212	12 958
Steffisburg	63 561	60 706	2 855	71 495	66 562	4 933
Thalwil	123 525	117 811	5 713	124 080	109 542	14 538
Vevey	132 317	131 331	987	134 184	128 838	5 347
Volketswil	102 436	98 775	3 661	101 445	86 291	15 155
Wallisellen	125 098	123 917	1 180	144 005	111 284	32 721
Wohlen (AG)	68 454	67 018	1 437	72 068	62 218	9 850
<b>10 000–14 999</b>						
Aesch (BL)	43 051	42 142	909	44 762	39 438	5 325
Affoltern am Albis	82 258	82 130	128	81 995	70 441	11 554
Aigle	46 710	45 984	726	41 777	38 697	3 080
Altstätten	65 081	62 735	2 346	62 357	55 428	6 929
Amriswil	64 235	63 043	1 192	79 003	58 607	20 396
Arbon	75 888	75 322	566	92 250	70 543	21 707
Arth	34 029	33 679	350	32 164	30 201	1 963
Bassersdorf	61 931	61 213	718	73 428	52 191	21 236
Belp	50 708	50 497	211	54 381	47 895	6 486
Birsfelden	41 098	40 340	758	46 312	45 167	1 145
Brig-Glis	49 556	48 213	1 344	58 941	38 046	20 895

## T 11.2

Städte mit ... Einwohnern Villes de ... habitants	Kommunale Einnahmen / Recettes communales			Kommunale Ausgaben / Dépenses communales		
	Total En tout	Einnahmen <sup>1</sup> Recettes <sup>1</sup>	Investitions- einnahmen / Recettes d'investissement	Total En tout	Ausgaben <sup>2</sup> Dépenses <sup>2</sup>	Investitions- ausgaben / Dépenses d'investissement
Brugg	60 302	57 829	2 473	58 393	51 056	7 338
Buchs (SG)	62 534	60 968	1 565	67 810	57 185	10 625
Chêne-Bougeries	39 239	37 309	1 930	43 829	31 467	12 362
Davos	100 637	95 219	5 418	87 000	66 776	20 224
Delémont	73 670	72 471	1 200	72 797	66 053	6 744
Ebikon	60 363	59 670	693	64 071	60 063	4 008
Ecublens (VD)	61 725	60 960	765	64 455	58 464	5 991
Flawil	50 999	49 617	1 382	48 639	43 206	5 433
Gland	58 760	56 612	2 148	59 449	52 124	7 325
Glarus	50 502	49 330	1 173	50 301	43 732	6 569
Hinwil	68 939	66 590	2 349	66 244	59 353	6 890
Horw	75 760	74 765	995	93 312	71 520	21 792
Ittigen	65 698	63 233	2 465	67 642	61 230	6 412
Küsnacht (ZH)	194 237	190 140	4 097	183 603	162 614	20 990
La Tour-de-Peilz	65 605	65 123	483	60 266	57 369	2 897
Le Grand-Saconnex	53 037	50 381	2 656	37 322	31 682	5 640
Le Locle	68 573	68 427	145	76 930	69 042	7 888
Lenzburg	65 014	61 881	3 134	63 646	55 773	7 873
Liestal	65 543	64 538	1 006	69 850	63 084	6 766
Lyss	81 158	79 616	1 542	77 088	69 457	7 631
Männedorf	85 210	84 122	1 088	93 892	73 302	20 590
Meilen	113 254	112 713	541	131 359	105 965	25 394
Mendrisio	87 012	85 495	1 517	88 169	72 597	15 571
Möhlly	44 785	42 613	2 171	50 572	39 072	11 500
Münchenbuchsee	64 803	49 471	15 332	51 488	32 312	19 175
Münchenstein	56 708	54 633	2 075	60 510	52 788	7 721
Münsingen	55 892	53 806	2 086	54 780	50 896	3 884
Muri bei Bern	70 754	66 531	4 223	68 351	64 112	4 239
Neuhausen am Rheinfall	59 816	59 668	148	56 007	51 827	4 180
Oberwil (BL)	50 691	49 873	818	57 360	50 828	6 533
Oftringen	47 610	46 120	1 491	49 291	42 633	6 658
Pfäffikon	60 941	60 878	63	60 738	56 345	4 392
Plan-les-Ouates	68 449	68 123	326	60 700	49 431	11 269
Prilly	59 350	57 889	1 460	67 274	55 289	11 985
Rheinfelden	80 171	77 384	2 787	75 752	65 182	10 570
Richterswil	85 654	80 881	4 773	80 524	72 121	8 402
Risch	54 214	53 287	927	51 444	45 341	6 104
Romanshorn	47 654	46 787	867	48 982	44 034	4 948
Rüti (ZH)	97 594	96 811	782	100 661	93 542	7 118
Sarnen	56 716	53 898	2 818	54 054	47 507	6 547
Spiez	61 422	60 444	977	61 030	56 620	4 410
Spreitenbach	44 424	42 533	1 891	47 588	41 652	5 935
Stäfa	98 685	96 715	1 970	107 089	89 820	17 269
Suhr	5 920	5 906	13	6 133	5 648	484
Thônex	41 421	41 401	20	35 941	31 882	4 059
Uzwil	63 858	62 015	1 843	66 184	53 792	12 392
Versoix	39 685	38 699	987	43 840	32 227	11 614
Veyrier*	30 234	30 106	128	31 522	21 223	10 299
Villars-sur-Glâne	72 887	68 487	4 400	92 368	61 933	30 435
Weinfelden	61 275	58 710	2 564	58 662	48 796	9 866
Worb*	52 256	50 966	1 290	52 353	46 482	5 871
Zofingen	87 876	84 568	3 308	94 490	76 489	18 001
Zollikofen	43 730	42 851	878	44 775	41 544	3 231
Zollikon	149 386	148 572	814	153 429	130 990	22 439

Städte mit ... Einwohnern Villes de ... habitants	Kommunale Einnahmen / Recettes communales			Kommunale Ausgaben / Dépenses communales		
	Total En tout	Einnahmen <sup>1</sup> Recettes <sup>1</sup>	Investitions- einnahmen / Recettes d'investissement	Total En tout	Ausgaben <sup>2</sup> Dépenses <sup>2</sup>	Investitions- ausgaben / Dépenses d'investissement
<b>Weniger als 10 000 / Moins de 10 000</b>						
Altdorf (UR)	35 926	35 657	268	38 246	30 505	7 741
Appenzell*	6 234	6 163	71	6 998	4 902	2 097
Arllesheim	48 826	48 306	520	54 335	45 546	8 790
Arosa*	30 973	29 915	1 058	30 240	23 677	6 562
Bussigny	37 362	36 935	427	54 120	37 114	17 006
Chiasso	48 872	48 220	652	55 553	45 070	10 483
Crissier	42 750	40 588	2 163	43 962	36 871	7 091
Interlaken	38 159	36 193	1 966	37 750	28 883	8 868
La Neuveville*	27 099	26 779	320	30 790	25 157	5 633
Moutier*	55 110	55 069	41	55 038	50 296	4 742
Murten*	40 186	39 599	586	44 559	33 145	11 414
Payerne	49 072	43 844	5 227	46 005	36 934	9 071
Peseux*	28 176	27 827	349	27 051	25 031	2 021
Porrentruy*	42 586	42 089	497	45 108	37 553	7 554
Rorschach	58 378	58 010	368	59 453	52 956	6 497
St. Moritz	73 318	68 993	4 325	81 663	60 233	21 430
Stans	36 234	35 739	495	32 772	29 112	3 660
Steinhausen	53 582	53 012	570	62 976	42 655	20 321
Sursee	67 462	65 413	2 049	70 068	57 933	12 135
Urdorf	55 830	55 496	334	56 314	51 360	4 954
Visp	44 991	41 504	3 487	39 017	27 632	11 384
Zermatt	46 387	45 539	848	45 000	34 393	10 607
Zuchwil*	58 429	58 248	181	52 251	47 751	4 501

Quelle: Eidgenössische Finanzverwaltung (EFV) – Finanzstatistik

© BFS / OFS 2019

Source: Administration fédérale des finances (AFF) – Statistique financière

Raumbezug: Gemeinden / 01.07.2016

Référence spatiale: communes / 01.07.2016

<sup>1</sup> betriebliche Einnahmen und Finanzeinnahmen inkl. ausserordentliche Einnahmen / recettes d'exploitation et recettes financières incl. recettes extraordinaires<sup>2</sup> betriebliche Ausgaben und Finanzausgaben inkl. ausserordentliche Ausgaben / dépenses d'exploitation et dépenses financières incl. dépenses extraordinaires<sup>3</sup> Zahlen gelten für den gesamten Kanton Basel-Stadt. / Ces chiffres valent pour tout le canton de Bâle-Ville.

\* keine statistische Stadt gemäss BFS-Definition / ne répond pas à la définition de ville statistique de l'OFS

Die 49 Agglomerationen der Schweiz, 2018  
 Les 49 agglomérations de la Suisse, en 2018

G 12.0



Quelle: BFS – Raumgliederungen der Schweiz  
 Source: OFS – Niveaux géographiques de la Suisse

© BFS / OFS 2019

# Agglomerationen

## Agglomérations

---

Um die aktuellen urbanen Strukturen der Schweiz statistisch abzubilden, hat das Bundesamt für Statistik (BFS) Ende 2014 den Raum mit städtischem Charakter definiert. Damit einher ging auch die Neudefinition von Städten und Agglomerationen. Basierend auf einheitlichen Kriterien und Schwellenwerten wird jede Gemeinde einer Kategorie zugewiesen. Dabei wird mehrstufig vorgegangen:

In einem ersten Schritt werden die Dichten von Einwohner/innen, Beschäftigten und Logiernächten in einem über die Schweiz gelegten regelmässigen Rastergitter untersucht, um potentielle **Agglomerationskerne** zu identifizieren. Mithilfe des Rastergitters kann der Einfluss von historisch gewachsenen, institutionellen Grenzen minimiert werden.

Als Nächstes werden die auf die Kerne ausgerichteten Pendlerintensitäten genauer analysiert und so mögliche **Agglomerationsgürtel** abgegrenzt.

Weisen der identifizierte Kern und der dazugehörige Gürtel die notwendige Mindestgrösse von 20 000 Einwohner/innen auf, gilt der besagte Raum als Agglomeration.

Aber auch ausserhalb der Agglomerationen sieht die neue Definition städtische Kategorien vor. Zum einen sogenannte **mehrfach orientierte Gemeinden**, welche sich funktional auf mehrere Kerne ausrichten, und zum anderen **Kerne ausserhalb von Agglomerationen**, welche eher von regionaler Bedeutung sind.

Nach neuer Definition umfasst die Schweiz 49 Agglomerationen. Zürich stellt dabei mit 1,28 Mio. Einwohner/innen die grösste dar, mit einem Gürtel, der sich bis zu 35 km vom Zentrum ausdehnt. Die kleinste Agglomeration ist wiederum Martigny mit gut 20 000 Einwohner/innen.

Auf den folgenden Seiten soll nun jede Agglomeration einzeln unter die statistische Lupe genommen werden. Der Fokus liegt dabei auf Daten zu den Variablen, die der neuen Agglomerationsdefinition zu Grunde liegen: Bevölkerung, Beschäftigte, Pendlerströme und Logiernächte.

Fin 2014, l'Office fédéral de la statistique (OFS) a renouvelé la définition de l'espace à caractère urbain pour pouvoir mieux refléter les structures urbaines en Suisse. Les définitions de «ville» et d'«agglomération» ont ainsi été revues. De nouveaux critères et de nouvelles valeurs minimales permettent de classer les localités dans telle ou telle catégorie. Le processus de définition est réalisé en plusieurs étapes:

La première étape consiste à déterminer la densité de la population, des emplois et des nuitées hôtelières dans chaque cellule d'une trame régulière placée sur le territoire suisse pour identifier des **centres d'agglomération** potentiels. L'utilisation d'une trame régulière permet de limiter au maximum l'influence des frontières institutionnelles historiques.

L'analyse détaillée de l'intensité des flux pendulaires vers les centres permet ensuite de déterminer les **couronnes d'agglomération** potentielles.

Si un nombre minimal de 20 000 personnes habite dans les centres identifiés et leurs couronnes, l'espace en question est qualifié d'agglomération.

D'autres catégories urbaines ont aussi été définies hors des agglomérations. En font partie d'une part les **communes multi-orientées**, qui sont fonctionnellement orientées vers plusieurs centres d'agglomération, d'autre part les **centres hors agglomération**, dont l'importance est plutôt régionale.

Selon ces nouvelles définitions, la Suisse compte 49 agglomérations. Zurich – 1,28 million d'habitants – est la plus grande. Sa couronne d'agglomération s'étend jusqu'à 35 kilomètres à partir du centre. La plus petite agglomération est Martigny, qui compte quelque 20 000 habitants.

Les pages suivantes présentent toutes les agglomérations séparément. La priorité a été mise sur les variables qui sont à la base des nouvelles définitions, soit la densité de la population, des emplois, des nuitées hôtelières et des flux de pendulaires.

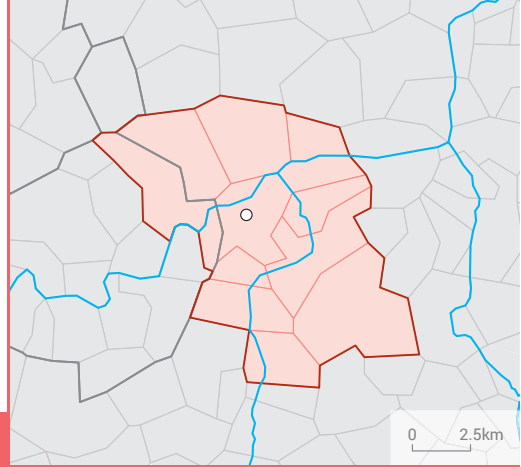

## AARAU

### Veränderung der Wohnbevölkerung<sup>1</sup> / Evolution de la population résidente<sup>1</sup>

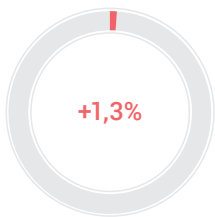

### Veränderung des Pendlersaldos<sup>3</sup> / Evolution du solde de pendulaires<sup>3</sup>

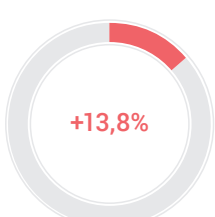

### Veränderung der Anzahl Beschäftigte<sup>1</sup> / Evolution du nombre de personnes occupées<sup>1</sup>

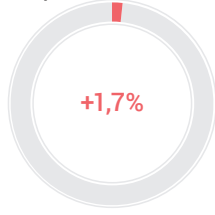

### Veränderung der Anzahl Übernachtungen<sup>1</sup> / Evolution du nombre de nuitées<sup>1</sup>

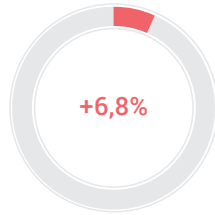

## Bevölkerung / Population

	absolut absolu	%
Wohnbevölkerung am 31.12.2017 / Population résidente permanente le 31.12.2017	78 808	100
Altersklasse / Groupe d'âge		
0-19	15 590	19,8
20-64	48 952	62,1
65+	14 266	18,1
Ausländeranteil (%) / Proportion d'étrangers (%)		23,9
Gesamtzu- bzw. -abnahme / Augmentation ou diminution	1 034	1,3
Geburtenüberschuss / Excédent de naissances	211	
Wanderungssaldo / Solde migratoire	748	
Privathaushalte / Ménages privés		
Total / En tout	34 960	
Davon Einpersonenhaushalte / Dont ménages à une seule personne	12 198	34,9

## Pendlerströme / Flux de pendulaires

	absolut absolu	VI <sup>4</sup> IC <sup>4</sup>
Pendler / Pendulaires 2014-2016 <sup>2</sup>		
Binnenpendler / Pendulaires internes	18 225	4,5
Zupendler / Pendulaires entrants	27 831	3,7
Wegpendler / Pendulaires sortants	17 666	4,6

<sup>2</sup> Dreijähriges Datenpooling: kumulierte Daten der Strukturserhebungen (SE) / Pooling des données triennales: données cumulées des relevés structurels (RS)

<sup>3</sup> Veränderung zum dreijährigen Datenpooling 2011–2013 in Prozent / Evolution par rapport au pooling des données triennales 2011–2013 en pourcentage

<sup>4</sup> VI: Vertrauensintervall / IC: intervalle de confiance

## Beschäftigung / Emploi

	absolut absolu	%
Arbeitsstätten 2016 / Etablissements en 2016	5 671	
Beschäftigte 2016 / Personnes occupées en 2016		
Total / En tout	58 385	100
1. Sektor / Secteur 1	504	0,9
2. Sektor / Secteur 2	10 939	18,7
3. Sektor / Secteur 3	46 942	80,4
Arbeitslose im Jahresdurchschnitt 2017 / Personnes au chômage, moyenne annuelle, en 2017		
Total / En tout	1 268	
Davon Frauen / Dont femmes	575	45,3

## Tourismus / Tourisme

	absolut absolu	%
Ankünfte 2017 / Arrivées en 2017		
Total / En tout	44 608	100
Davon Auslandsgäste / Dont hôtes de l'étranger	16 193	36,3
Logiernächte 2017 / Nuitées en 2017		
Total / En tout	84 694	100
Davon Auslandsgäste / Dont hôtes de l'étranger	35 701	42,2
Mittlere Aufenthaltsdauer (Nächte) 2017 / Durée moyenne de séjour (nuits), en 2017	1,9	

<sup>1</sup> Veränderung zum Vorjahr in Prozent / Evolution par rapport à l'année précédente en pourcentage



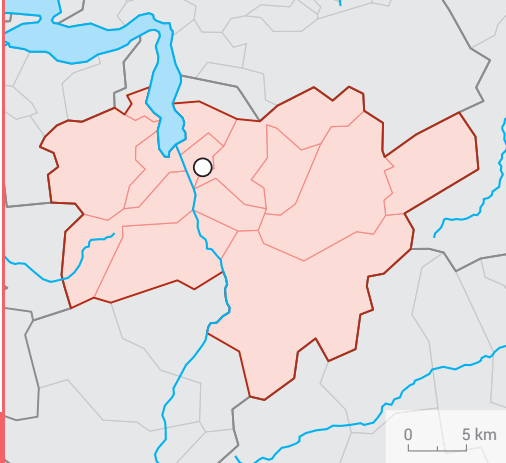

## ALTDORF (UR)

Bevölkerung / Population		absolut absolu	%
Wohnbevölkerung am 31.12.2017 / Population résidante permanente le 31.12.2017		32 118	100
Altersklasse / Groupe d'âge	0-19	6 690	20,8
	20-64	19 147	59,6
	65+	6 281	19,6
Ausländeranteil (%) / Proportion d'étrangers (%)			11,2
Gesamtzu- bzw. -abnahme / Augmentation ou diminution		171	0,5
Geburtenüberschuss / Excédent de naissances		11	
Wanderungssaldo / Solde migratoire		145	
Privathaushalte / Ménages privés	Total / En tout	13 215	
	Davon Einpersonenhaushalte Dont ménages à une seule personne	3 935	29,8

Veränderung der Wohnbevölkerung<sup>1</sup> / Evolution de la population résidante<sup>1</sup>

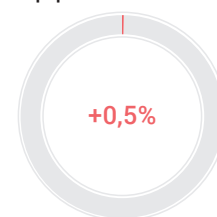

Pendlerströme / Flux de pendulaires		absolut absolu	VI <sup>4</sup> IC <sup>4</sup>
Pendler / Pendulaires 2014-2016 <sup>2</sup>	Binnenpendler / Pendulaires internes	11 115	4,9
	Zupendler / Pendulaires entrants	1 886	14,3
	Wegpendler / Pendulaires sortants	3 634	10,2

Veränderung des Pendlersaldos<sup>3</sup> / Evolution du solde de pendulaires<sup>3</sup>

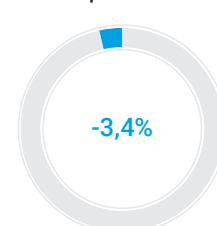

<sup>2</sup> Dreijähriges Datenpooling; kumulierte Daten der Strukturhebungen (SE) / Pooling des données triennales; données cumulées des relevés structurels (RS)

<sup>3</sup> Veränderung zum dreijährigen Datenpooling 2011–2013 in Prozent / Evolution par rapport au pooling des données triennales 2011–2013 en pourcentage

<sup>4</sup> VI: Vertrauensintervall / IC: intervalle de confiance

Beschäftigung / Emploi		absolut absolu	%
Arbeitsstätten 2016 / Etablissements en 2016		2 324	
Beschäftigte 2016 Personnes occupées en 2016	Total / En tout	16 034	100
	1. Sektor / Secteur 1	1 240	7,7
	2. Sektor / Secteur 2	4 843	30,2
	3. Sektor / Secteur 3	9 951	62,1
Arbeitslose im Jahresdurchschnitt 2017 Personnes au chômage, moyenne annuelle, en 2017	Total / En tout	169	
	Davon Frauen / Dont femmes	64	37,9

Veränderung der Anzahl Beschäftigte<sup>1</sup> / Evolution du nombre de personnes occupées<sup>1</sup>

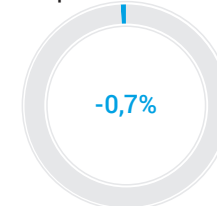

Tourismus / Tourisme		absolut absolu	%
Ankünfte 2017 / Arrivées en 2017	Total / En tout	49 951	100
	Davon Auslands Gäste Dont hôtes de l'étranger	32 333	64,7
	Logiernächte 2017 / Nuitées en 2017	Total / En tout	67 038
	Davon Auslands Gäste Dont hôtes de l'étranger	42 015	62,7
Mittlere Aufenthaltsdauer (Nächte) 2017 / Durée moyenne de séjour (nuits), en 2017		1,3	

Veränderung der Anzahl Übernachtungen<sup>1</sup> / Evolution du nombre de nuitées<sup>1</sup>

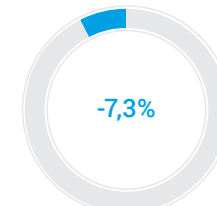

<sup>1</sup> Veränderung zum Vorjahr in Prozent / Evolution par rapport à l'année précédente en pourcentage

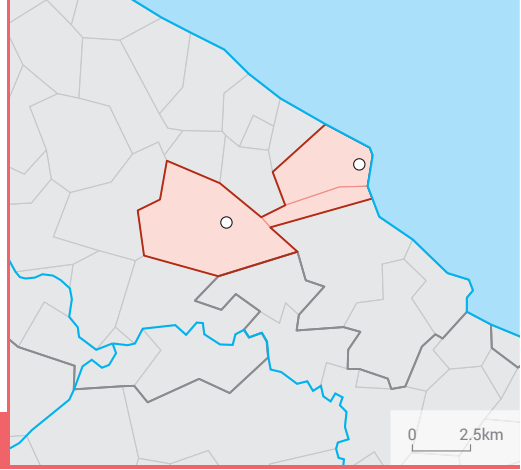

## AMRISWIL – ROMANSHORN

### Veränderung der Wohnbevölkerung<sup>1</sup> / Evolution de la population résidente<sup>1</sup>



### Veränderung des Pendlersaldos<sup>3</sup> / Evolution du solde de pendulaires<sup>3</sup>

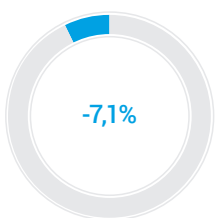

### Veränderung der Anzahl Beschäftigte<sup>1</sup> / Evolution du nombre de personnes occupées<sup>1</sup>

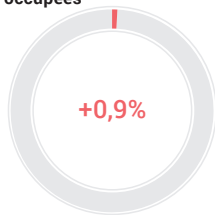

### Veränderung der Anzahl Übernachtungen<sup>1</sup> / Evolution du nombre de nuitées<sup>1</sup>

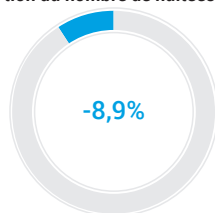

## Bevölkerung / Population

	absolut absolu	%
Wohnbevölkerung am 31.12.2017 / Population résidente permanente le 31.12.2017	25 856	100
Altersklasse / Groupe d'âge		
0-19	5 151	19,9
20-64	16 007	61,9
65+	4 698	18,2
Ausländeranteil (%) / Proportion d'étrangers (%)		31,4
Gesamtzu- bzw. -abnahme / Augmentation ou diminution	250	1,0
Geburtenüberschuss / Excédent de naissances	71	
Wanderungssaldo / Solde migratoire	162	
Privathaushalte / Ménages privés		
Total / En tout	11 063	
Davon Einpersonenhaushalte / Dont ménages à une seule personne	3 741	33,8

## Pendlerströme / Flux de pendulaires

	absolut absolu	VI <sup>4</sup> IC <sup>4</sup>
Pendler / Pendulaires 2014-2016 <sup>2</sup>		
Binnenpendler / Pendulaires internes	4 424	8,2
Zupendler / Pendulaires entrants	5 295	7,9
Wegpendler / Pendulaires sortants	6 582	6,6

<sup>2</sup> Dreijähriges Datenpooling: kumulierte Daten der Strukturserhebungen (SE) / Pooling des données triennales: données cumulées des relevés structurels (RS)

<sup>3</sup> Veränderung zum dreijährigen Datenpooling 2011–2013 in Prozent / Evolution par rapport au pooling des données triennales 2011–2013 en pourcentage

<sup>4</sup> VI: Vertrauensintervall / IC: intervalle de confiance

## Beschäftigung / Emploi

	absolut absolu	%
Arbeitsstätten 2016 / Etablissements en 2016	1 653	
Beschäftigte 2016 / Personnes occupées en 2016		
Total / En tout	11 863	100
1. Sektor / Secteur 1	419	3,5
2. Sektor / Secteur 2	3 985	33,6
3. Sektor / Secteur 3	7 459	62,9
Arbeitslose im Jahresdurchschnitt 2017 / Personnes au chômage, moyenne annuelle, en 2017		
Total / En tout	403	
Davon Frauen / Dont femmes	189	46,9

## Tourismus / Tourisme

	absolut absolu	%
Ankünfte 2017 / Arrivées en 2017		
Total / En tout	6 480	100
Davon Auslandsgäste / Dont hôtes de l'étranger	2 583	39,9
Logiernächte 2017 / Nuitées en 2017		
Total / En tout	12 591	100
Davon Auslandsgäste / Dont hôtes de l'étranger	5 109	40,6
Mittlere Aufenthaltsdauer (Nächte) 2017 / Durée moyenne de séjour (nuits), en 2017	1,9	

<sup>1</sup> Veränderung zum Vorjahr in Prozent / Evolution par rapport à l'année précédente en pourcentage

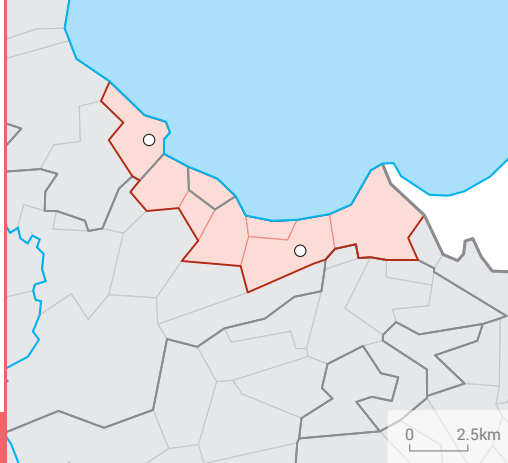

## ARBON – RORSCHACH

Bevölkerung / Population		absolut absolu	%
Wohnbevölkerung am 31.12.2017 / Population résidante permanente le 31.12.2017		54 419	100
Altersklasse / Groupe d'âge	0-19	10 381	19,1
	20-64	33 223	61,1
	65+	10 815	19,9
Ausländeranteil (%) / Proportion d'étrangers (%)			30,5
Gesamtzu- bzw. -abnahme / Augmentation ou diminution		543	1,0
Geburtenüberschuss / Excédent de naissances		-5	
Wanderungssaldo / Solde migratoire		560	
Privathaushalte / Ménages privés	Total / En tout	24 835	
	Davon Einpersonenhaushalte	9 332	37,6
	Dont ménages à une seule personne		

### Veränderung der Wohnbevölkerung<sup>1</sup> / Evolution de la population résidante<sup>1</sup>

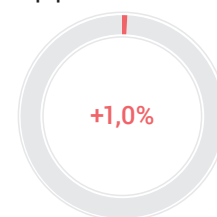

Pendlerströme / Flux de pendulaires		absolut absolu	VI <sup>4</sup> IC <sup>4</sup>
Pendler / Pendulaires 2014-2016 <sup>2</sup>	Binnenpendler / Pendulaires internes	9 674	6,4
	Zupendler / Pendulaires entrants	9 124	6,6
	Wegpendler / Pendulaires sortants	12 803	5,5

### Veränderung des Pendlersaldos<sup>3</sup> / Evolution du solde de pendulaires<sup>3</sup>

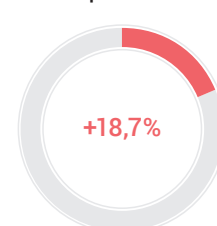

Beschäftigung / Emploi		absolut absolu	%
Arbeitsstätten 2016 / Etablissements en 2016		3 482	
Beschäftigte 2016 Personnes occupées en 2016	Total / En tout	26 152	100
	1. Sektor / Secteur 1	294	1,1
	2. Sektor / Secteur 2	10 030	38,4
	3. Sektor / Secteur 3	15 828	60,5
Arbeitslose im Jahresdurchschnitt 2017 Personnes au chômage, moyenne annuelle, en 2017	Total / En tout	911	
	Davon Frauen / Dont femmes	394	43,2

### Veränderung der Anzahl Beschäftigte<sup>1</sup> / Evolution du nombre de personnes occupées<sup>1</sup>

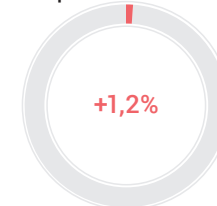

Tourismus / Tourisme		absolut absolu	%
Ankünfte 2017 / Arrivées en 2017	Total / En tout	61 365	100
	Davon Auslands Gäste Dont hôtes de l'étranger	26 538	43,2
	Logiernächte 2017 / Nuitées en 2017	Total / En tout	94 664
	Davon Auslands Gäste Dont hôtes de l'étranger	42 596	45,0
Mittlere Aufenthaltsdauer (Nächte) 2017 / Durée moyenne de séjour (nuits), en 2017		1,5	

### Veränderung der Anzahl Übernachtungen<sup>1</sup> / Evolution du nombre de nuitées<sup>1</sup>

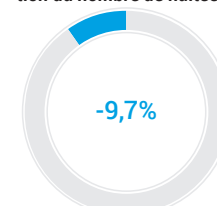

<sup>1</sup> Veränderung zum Vorjahr in Prozent / Evolution par rapport à l'année précédente en pourcentage

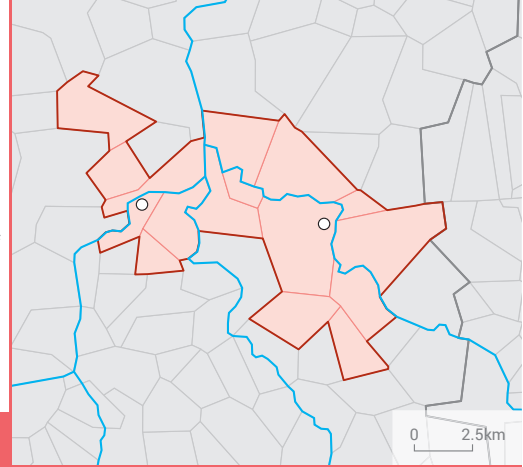

## BADEN – BRUGG

0 2,5km

### Veränderung der Wohnbevölkerung<sup>1</sup> / Evolution de la population résidente<sup>1</sup>

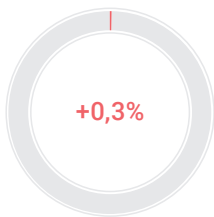

### Veränderung des Pendlersaldos<sup>3</sup> / Evolution du solde de pendulaires<sup>3</sup>

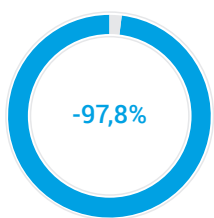

### Veränderung der Anzahl Beschäftigte<sup>1</sup> / Evolution du nombre de personnes occupées<sup>1</sup>

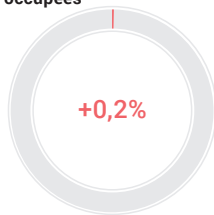

### Veränderung der Anzahl Übernachtungen<sup>1</sup> / Evolution du nombre de nuitées<sup>1</sup>

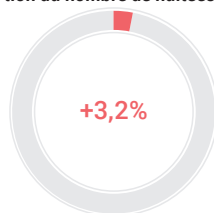

## Bevölkerung / Population

	absolut absolu	%
Wohnbevölkerung am 31.12.2017 / Population résidente permanente le 31.12.2017	110 693	100
Altersklasse / Groupe d'âge		
0-19	21 171	19,1
20-64	68 909	62,3
65+	20 613	18,6
Ausländeranteil (%) / Proportion d'étrangers (%)		29,1
Gesamtzu- bzw. -abnahme / Augmentation ou diminution	346	0,3
Geburtenüberschuss / Excédent de naissances	359	
Wanderungssaldo / Solde migratoire	72	
Privathaushalte / Ménages privés		
Total / En tout	49 686	
Davon Einpersonenhaushalte / Dont ménages à une seule personne	17 654	35,5

## Pendlerströme / Flux de pendulaires

	absolut absolu	VI <sup>4</sup> IC <sup>4</sup>
Pendler / Pendulaires 2014-2016 <sup>2</sup>		
Binnenpendler / Pendulaires internes	22 813	4,0
Zupendler / Pendulaires entrants	29 541	3,6
Wegpendler / Pendulaires sortants	29 525	3,5

<sup>2</sup> Dreijähriges Datenpooling: kumulierte Daten der Strukturserhebungen (SE) / Pooling des données triennales: données cumulées des relevés structurels (RS)

<sup>3</sup> Veränderung zum dreijährigen Datenpooling 2011–2013 in Prozent / Evolution par rapport au pooling des données triennales 2011–2013 en pourcentage

<sup>4</sup> VI: Vertrauensintervall / IC: intervalle de confiance

## Beschäftigung / Emploi

	absolut absolu	%
Arbeitsstätten 2016 / Etablissements en 2016	7 607	
Beschäftigte 2016 / Personnes occupées en 2016		
Total / En tout	66 334	100
1. Sektor / Secteur 1	500	0,8
2. Sektor / Secteur 2	16 984	25,6
3. Sektor / Secteur 3	48 850	73,6
Arbeitslose im Jahresdurchschnitt 2017 / Personnes au chômage, moyenne annuelle, en 2017		
Total / En tout	2 166	
Davon Frauen / Dont femmes	932	43,0

## Tourismus / Tourisme

	absolut absolu	%
Ankünfte 2017 / Arrivées en 2017		
Total / En tout	67 668	100
Davon Auslandsgäste / Dont hôtes de l'étranger	36 377	53,8
Logiernächte 2017 / Nuitées en 2017		
Total / En tout	143 731	100
Davon Auslandsgäste / Dont hôtes de l'étranger	90 376	62,9
Mittlere Aufenthaltsdauer (Nächte) 2017 / Durée moyenne de séjour (nuits), en 2017	2,1	

<sup>1</sup> Veränderung zum Vorjahr in Prozent / Evolution par rapport à l'année précédente en pourcentage

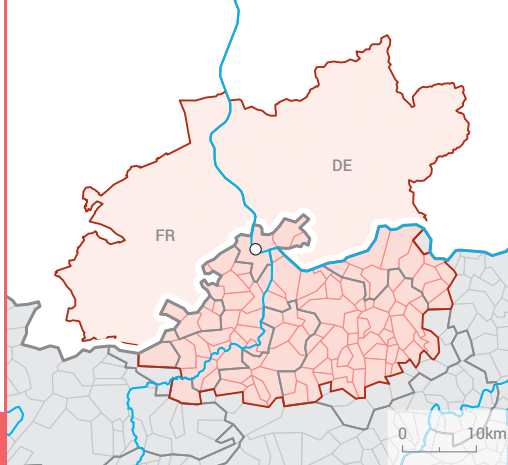

## BASEL

Bevölkerung / Population		absolut absolu	%
Wohnbevölkerung am 31.12.2017 / Population résidante permanente le 31.12.2017		547 761	100
Altersklasse / Groupe d'âge	0-19	101 441	18,5
	20-64	332 562	60,7
	65+	113 758	20,8
Ausländeranteil (%) / Proportion d'étrangers (%)			27,3
Gesamtzu- bzw. -abnahme / Augmentation ou diminution		2 435	0,4
Geburtenüberschuss / Excédent de naissances		267	
Wanderungssaldo / Solde migratoire		2 333	
Privathaushalte / Ménages privés	Total / En tout	252 092	
	Davon Einpersonenhaushalte Dont ménages à une seule personne	95 603	37,9

Veränderung der Wohnbevölkerung<sup>1</sup> / Evolution de la population résidante<sup>1</sup>

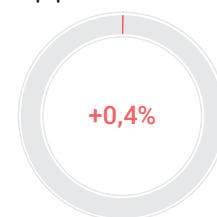

Pendlerströme / Flux de pendulaires		absolut absolu	VI <sup>4</sup> IC <sup>4</sup>
Pendler / Pendulaires 2014-2016 <sup>2</sup>	Binnenpendler / Pendulaires internes	210 700	1,1
	Zupendler / Pendulaires entrants	25 171	3,9
	Wegpendler / Pendulaires sortants	22 155	4,3

Veränderung des Pendlersaldos<sup>3</sup> / Evolution du solde de pendulaires<sup>3</sup>

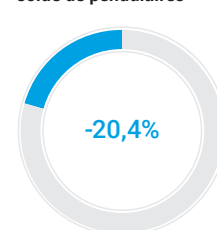

<sup>2</sup> Dreijähriges Datenpooling; kumulierte Daten der Strukturhebungen (SE) / Pooling des données triennales; données cumulées des relevés structurels (RS)

<sup>3</sup> Veränderung zum dreijährigen Datenpooling 2011–2013 in Prozent / Evolution par rapport au pooling des données triennales 2011–2013 en pourcentage

<sup>4</sup> VI: Vertrauensintervall / IC: intervalle de confiance

Beschäftigung / Emploi		absolut absolu	%
Arbeitsstätten 2016 / Etablissements en 2016		40 801	
Beschäftigte 2016 Personnes occupées en 2016	Total / En tout	366 090	100
	1. Sektor / Secteur 1	4 039	1,1
	2. Sektor / Secteur 2	83 395	22,8
	3. Sektor / Secteur 3	278 656	76,1
Arbeitslose im Jahresdurchschnitt 2017 Personnes au chômage, moyenne annuelle, en 2017	Total / En tout	9 012	
	Davon Frauen / Dont femmes	3 819	42,4

Veränderung der Anzahl Beschäftigte<sup>1</sup> / Evolution du nombre de personnes occupées<sup>1</sup>

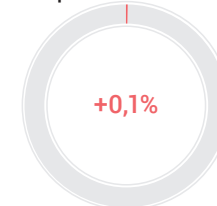

Tourismus / Tourisme		absolut absolu	%
Ankünfte 2017 / Arrivées en 2017	Total / En tout	879 737	100
	Davon Auslands Gäste Dont hôtes de l'étranger	533 559	60,6
	Logiernächte 2017 / Nuitées en 2017	Total / En tout	1 655 568
	Davon Auslands Gäste Dont hôtes de l'étranger	1 064 746	64,3
Mittlere Aufenthaltsdauer (Nächte) 2017 / Durée moyenne de séjour (nuits), en 2017		1,9	

Veränderung der Anzahl Übernachtungen<sup>1</sup> / Evolution du nombre de nuitées<sup>1</sup>

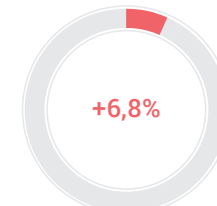

<sup>1</sup> Veränderung zum Vorjahr in Prozent / Evolution par rapport à l'année précédente en pourcentage

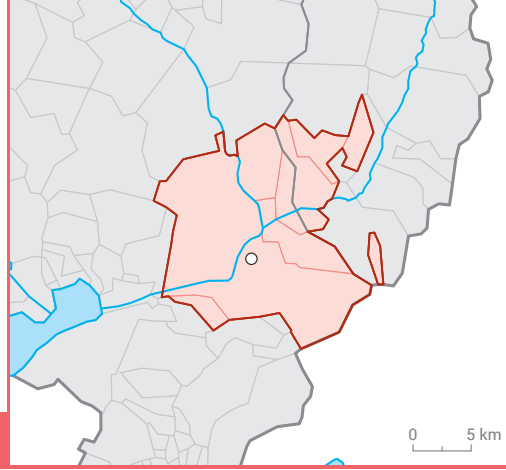

## BELLINZONA

### Veränderung der Wohnbevölkerung<sup>1</sup> / Evolution de la population résidente<sup>1</sup>

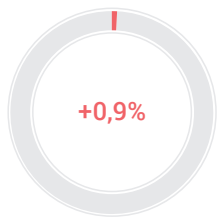

### Veränderung des Pendlersaldos<sup>3</sup> / Evolution du solde de pendulaires<sup>3</sup>

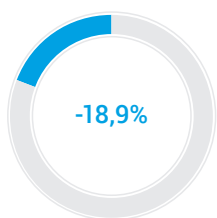

### Veränderung der Anzahl Beschäftigte<sup>1</sup> / Evolution du nombre de personnes occupées<sup>1</sup>

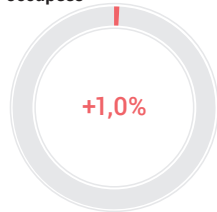

### Veränderung der Anzahl Übernachtungen<sup>1</sup> / Evolution du nombre de nuitées<sup>1</sup>

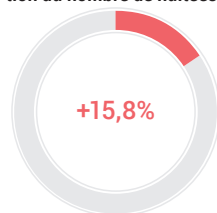

### Bevölkerung / Population

	absolut absolu	%
Wohnbevölkerung am 31.12.2017 / Population résidente permanente le 31.12.2017	53 223	100
Altersklasse / Groupe d'âge		
0-19	10 377	19,5
20-64	32 251	60,6
65+	10 595	19,9
Ausländeranteil (%) / Proportion d'étrangers (%)		25,5
Gesamtzu- bzw. -abnahme / Augmentation ou diminution	488	0,9
Geburtenüberschuss / Excédent de naissances	102	
Wanderungssaldo / Solde migratoire	327	
Privathaushalte / Ménages privés		
Total / En tout	23 786	
Davon Einpersonenhaushalte / Dont ménages à une seule personne	8 633	36,3

### Pendlerströme / Flux de pendulaires

	absolut absolu	VI <sup>4</sup> IC <sup>4</sup>
Pendler / Pendulaires 2014-2016 <sup>2</sup>		
Binnenpendler / Pendulaires internes	12 630	4,1
Zupendler / Pendulaires entrants	9 645	4,9
Wegpendler / Pendulaires sortants	7 336	5,5

<sup>2</sup> Dreijähriges Datenpooling: kumulierte Daten der Strukturserhebungen (SE) / Pooling des données triennales: données cumulées des relevés structurels (RS)

<sup>3</sup> Veränderung zum dreijährigen Datenpooling 2011–2013 in Prozent / Evolution par rapport au pooling des données triennales 2011–2013 en pourcentage

<sup>4</sup> VI: Vertrauensintervall / IC: intervalle de confiance

### Beschäftigung / Emploi

	absolut absolu	%
Arbeitsstätten 2016 / Etablissements en 2016	4 390	
Beschäftigte 2016 / Personnes occupées en 2016		
Total / En tout	30 491	100
1. Sektor / Secteur 1	451	1,5
2. Sektor / Secteur 2	4 916	16,1
3. Sektor / Secteur 3	25 124	82,4
Arbeitslose im Jahresdurchschnitt 2017 / Personnes au chômage, moyenne annuelle, en 2017		
Total / En tout	935	
Davon Frauen / Dont femmes	410	43,9

### Tourismus / Tourisme

	absolut absolu	%
Ankünfte 2017 / Arrivées en 2017		
Total / En tout	69 915	100
Davon Auslandsgäste / Dont hôtes de l'étranger	28 265	40,4
Logiernächte 2017 / Nuitées en 2017		
Total / En tout	114 067	100
Davon Auslandsgäste / Dont hôtes de l'étranger	42 021	36,8
Mittlere Aufenthaltsdauer (Nächte) 2017 / Durée moyenne de séjour (nuits), en 2017	1,6	

<sup>1</sup> Veränderung zum Vorjahr in Prozent / Evolution par rapport à l'année précédente en pourcentage



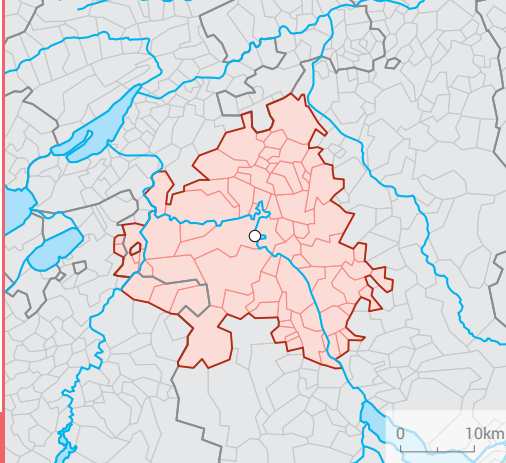

## BERN

### Bevölkerung / Population

		absolut absolu	%
Wohnbevölkerung am 31.12.2017 / Population résidante permanente le 31.12.2017			
Altersklasse / Groupe d'âge			
	0-19	77 580	18,5
	20-64	256 960	61,4
	65+	83 985	20,1
Ausländeranteil (%) / Proportion d'étrangers (%)			
Gesamtu- bzw. -abnahme / Augmentation ou diminution		2 741	0,7
Geburtenüberschuss / Excédent de naissances		846	
Wanderungssaldo / Solde migratoire		2 448	
Privathaushalte / Ménages privés			
	Total / En tout	189 821	
	Davon Einpersonenhaushalte Dont ménages à une seule personne	70 714	37,3

#### Veränderung der Wohnbevölkerung<sup>1</sup> / Evolution de la population résidante<sup>1</sup>

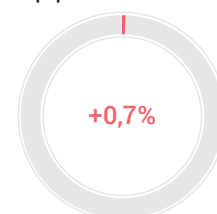

### Pendlerströme / Flux de pendulaires

		absolut absolu	VI <sup>4</sup> IC <sup>4</sup>
Pendler / Pendulaires 2014-2016 <sup>2</sup>			
	Binnenpendler / Pendulaires internes	162 427	1,3
	Zupendler / Pendulaires entrants	89 753	2,1
	Wegpendler / Pendulaires sortants	34 895	3,2

#### Veränderung des Pendlersaldos<sup>3</sup> / Evolution du solde de pendulaires<sup>3</sup>

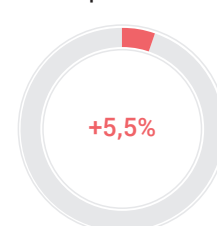

<sup>2</sup> Dreijähriges Datenpooling; kumulierte Daten der Strukturhebungen (SE) / Pooling des données triennales; données cumulées des relevés structurels (RS)

<sup>3</sup> Veränderung zum dreijährigen Datenpooling 2011–2013 in Prozent / Evolution par rapport au pooling des données triennales 2011–2013 en pourcentage

<sup>4</sup> VI: Vertrauensintervall / IC: intervalle de confiance

### Beschäftigung / Emploi

		absolut absolu	%
Arbeitsstätten 2016 / Etablissements en 2016			
Beschäftigte 2016 / Personnes occupées en 2016			
	Total / En tout	320 241	100
	1. Sektor / Secteur 1	7 727	2,4
	2. Sektor / Secteur 2	42 431	13,2
	3. Sektor / Secteur 3	270 083	84,3
Arbeitslose im Jahresdurchschnitt 2017 / Personnes au chômage, moyenne annuelle, en 2017			
	Total / En tout	6 177	
	Davon Frauen / Dont femmes	2 728	44,2

#### Veränderung der Anzahl Beschäftigte<sup>1</sup> / Evolution du nombre de personnes occupées<sup>1</sup>

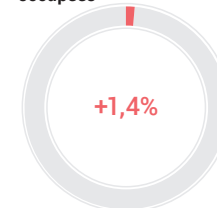

### Tourismus / Tourisme

		absolut absolu	%
Ankünfte 2017 / Arrivées en 2017			
	Total / En tout	540 515	100
	Davon Auslandsgäste Dont hôtes de l'étranger	271 784	50,3
Logiernächte 2017 / Nuitées en 2017			
	Total / En tout	911 069	100
	Davon Auslandsgäste Dont hôtes de l'étranger	484 600	53,2
Mittlere Aufenthaltsdauer (Nächte) 2017 / Durée moyenne de séjour (nuits), en 2017			
		1,7	

#### Veränderung der Anzahl Übernachtungen<sup>1</sup> / Evolution du nombre de nuitées<sup>1</sup>

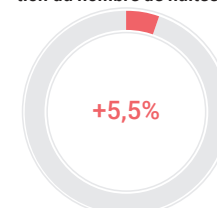

<sup>1</sup> Veränderung zum Vorjahr in Prozent / Evolution par rapport à l'année précédente en pourcentage

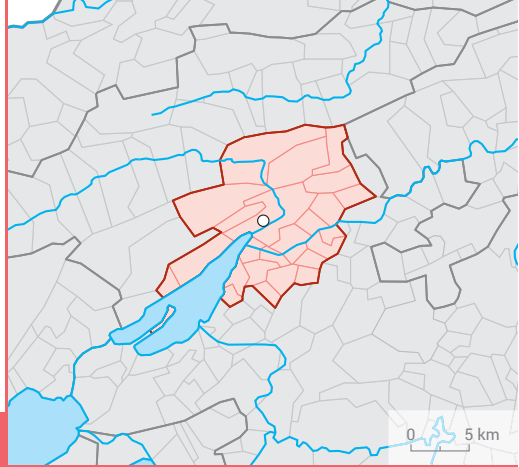

## BIEL/BIENNE

### Bevölkerung / Population

	absolut absolu	%
Wohnbevölkerung am 31.12.2017 / Population résidante permanente le 31.12.2017	105 726	100
Altersklasse / Groupe d'âge		
0-19	20 745	19,6
20-64	63 717	60,3
65+	21 264	20,1
Ausländeranteil (%) / Proportion d'étrangers (%)		25,1
Gesamtzu- bzw. -abnahme / Augmentation ou diminution	368	0,3
Geburtenüberschuss / Excédent de naissances	38	
Wanderungssaldo / Solde migratoire	399	
Privathaushalte / Ménages privés		
Total / En tout	49 578	
Davon Einpersonenhaushalte Dont ménages à une seule personne	20 406	41,2

Veränderung der Wohnbevölkerung<sup>1</sup> / Evolution de la population résidante<sup>1</sup>



Veränderung des Pendlersaldos<sup>3</sup> / Evolution du solde de pendulaires<sup>3</sup>

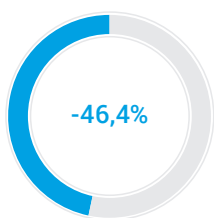

Veränderung der Anzahl Beschäftigte<sup>1</sup> / Evolution du nombre de personnes occupées<sup>1</sup>

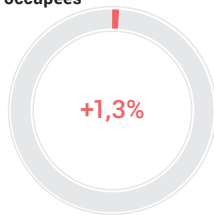

Veränderung der Anzahl Übernachtungen<sup>1</sup> / Evolution du nombre de nuitées<sup>1</sup>

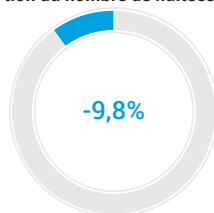

### Pendlerströme / Flux de pendulaires

	absolut absolu	VI <sup>4</sup> IC <sup>4</sup>
Pendler / Pendulaires 2014-2016 <sup>2</sup>		
Binnenpendler / Pendulaires internes	26 633	4,0
Zupendler / Pendulaires entrants	17 925	4,6
Wegpendler / Pendulaires sortants	16 823	5,1

<sup>2</sup> Dreijähriges Datenpooling: kumulierte Daten der Strukturserhebungen (SE) / Pooling des données triennales: données cumulées des relevés structurels (RS)

<sup>3</sup> Veränderung zum dreijährigen Datenpooling 2011–2013 in Prozent / Evolution par rapport au pooling des données triennales 2011–2013 en pourcentage

<sup>4</sup> VI: Vertrauensintervall / IC: intervalle de confiance

### Beschäftigung / Emploi

	absolut absolu	%
Arbeitsstätten 2016 / Etablissements en 2016	7 296	
Beschäftigte 2016 Personnes occupées en 2016		
Total / En tout	56 909	100
1. Sektor / Secteur 1	911	1,6
2. Sektor / Secteur 2	15 196	26,7
3. Sektor / Secteur 3	40 802	71,7
Arbeitslose im Jahresdurchschnitt 2017 Personnes au chômage, moyenne annuelle, en 2017		
Total / En tout	2 185	
Davon Frauen / Dont femmes	943	43,2

### Tourismus / Tourisme

	absolut absolu	%
Ankünfte 2017 / Arrivées en 2017		
Total / En tout	80 059	100
Davon Auslandsgäste Dont hôtes de l'étranger	31 347	39,2
Logiernächte 2017 / Nuitées en 2017		
Total / En tout	142 825	100
Davon Auslandsgäste Dont hôtes de l'étranger	63 467	44,4
Mittlere Aufenthaltsdauer (Nächte) 2017 / Durée moyenne de séjour (nuits), en 2017	1,8	

<sup>1</sup> Veränderung zum Vorjahr in Prozent / Evolution par rapport à l'année précédente en pourcentage

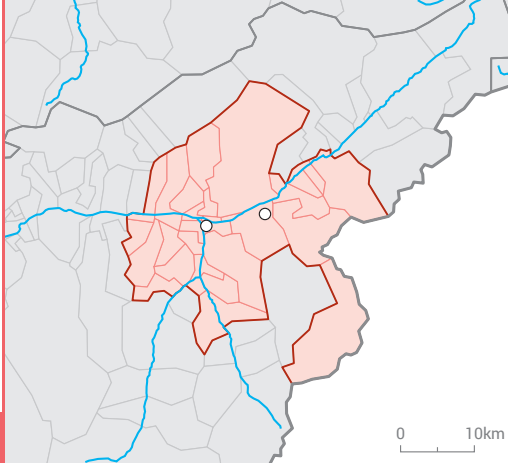

## BRIG – VISP

Bevölkerung / Population		absolut absolu	%
Wohnbevölkerung am 31.12.2017 / Population résidante permanente le 31.12.2017		47 591	100
Altersklasse / Groupe d'âge	0-19	8 797	18,5
	20-64	29 321	61,6
	65+	9 473	19,9
Ausländeranteil (%) / Proportion d'étrangers (%)			13,9
Gesamtzu- bzw. -abnahme / Augmentation ou diminution		196	0,4
Geburtenüberschuss / Excédent de naissances		49	
Wanderungssaldo / Solde migratoire		123	
Privathaushalte / Ménages privés	Total / En tout	20 536	
	Davon Einpersonenhaushalte Dont ménages à une seule personne	6 767	33,0

Veränderung der Wohnbevölkerung<sup>1</sup> / Evolution de la population résidante<sup>1</sup>

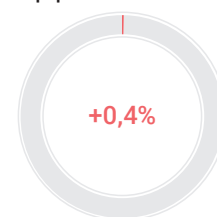

Pendlerströme / Flux de pendulaires		absolut absolu	VI <sup>4</sup> IC <sup>4</sup>
Pendler / Pendulaires 2014-2016 <sup>2</sup>	Binnenpendler / Pendulaires internes	16 134	5,0
	Zupendler / Pendulaires entrants	3 635	10,7
	Wegpendler / Pendulaires sortants	4 203	10

Veränderung des Pendlersaldos<sup>3</sup> / Evolution du solde de pendulaires<sup>3</sup>

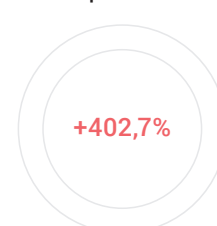

<sup>2</sup> Dreijähriges Datenpooling; kumulierte Daten der Strukturhebungen (SE) / Pooling des données triennales: données cumulées des relevés structurels (RS)

<sup>3</sup> Veränderung zum dreijährigen Datenpooling 2011–2013 in Prozent / Evolution par rapport au pooling des données triennales 2011–2013 en pourcentage

<sup>4</sup> VI: Vertrauensintervall / IC: intervalle de confiance

Beschäftigung / Emploi		absolut absolu	%
Arbeitsstätten 2016 / Etablissements en 2016		3 694	
Beschäftigte 2016 Personnes occupées en 2016	Total / En tout	26 426	100
	1. Sektor / Secteur 1	1 375	5,2
	2. Sektor / Secteur 2	7 669	29,0
	3. Sektor / Secteur 3	17 382	65,8
Arbeitslose im Jahresdurchschnitt 2017 Personnes au chômage, moyenne annuelle, en 2017	Total / En tout	322	
	Davon Frauen / Dont femmes	96	29,8

Veränderung der Anzahl Beschäftigte<sup>1</sup> / Evolution du nombre de personnes occupées<sup>1</sup>

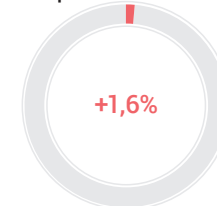

Tourismus / Tourisme		absolut absolu	%
Ankünfte 2017 / Arrivées en 2017	Total / En tout	129 056	100
	Davon Auslandsgäste Dont hôtes de l'étranger	41 671	32,3
	Logiernächte 2017 / Nuitées en 2017	Total / En tout	265 507
	Davon Auslandsgäste Dont hôtes de l'étranger	101 198	38,1
Mittlere Aufenthaltsdauer (Nächte) 2017 / Durée moyenne de séjour (nuits), en 2017		2,1	

Veränderung der Anzahl Übernachtungen<sup>1</sup> / Evolution du nombre de nuitées<sup>1</sup>

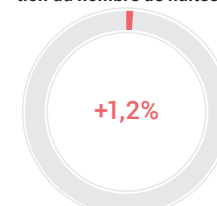

<sup>1</sup> Veränderung zum Vorjahr in Prozent / Evolution par rapport à l'année précédente en pourcentage

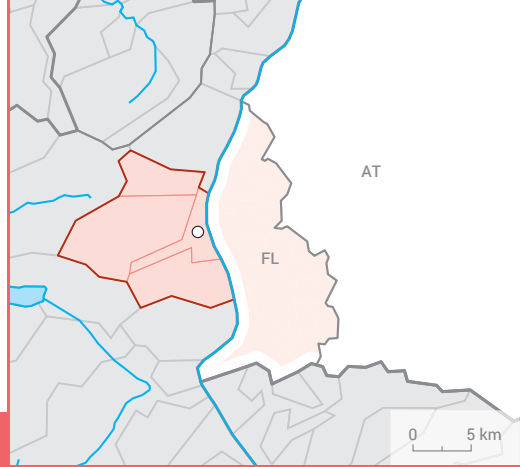

## VADUZ – BUCHS

### Bevölkerung / Population

	absolut absolu	%
Wohnbevölkerung am 31.12.2017 / Population résidante permanente le 31.12.2017	28 016	100
Altersklasse / Groupe d'âge		
0-19	5 851	20,9
20-64	17 527	62,6
65+	4 638	16,6
Ausländeranteil (%) / Proportion d'étrangers (%)		31,8
Gesamtzu- bzw. -abnahme / Augmentation ou diminution	263	0,9
Geburtenüberschuss / Excédent de naissances	142	
Wanderungssaldo / Solde migratoire	128	
Privathaushalte / Ménages privés	Total / En tout	11 765
	Davon Einpersonenhaushalte Dont ménages à une seule personne	3 880 33,0

Veränderung der Wohnbevölkerung<sup>1</sup> / Evolution de la population résidante<sup>1</sup>



Veränderung des Pendlersaldos<sup>3</sup> / Evolution du solde de pendulaires<sup>3</sup>

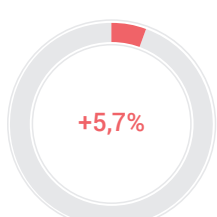

### Pendlerströme / Flux de pendulaires

	absolut absolu	VI <sup>4</sup> IC <sup>4</sup>
Pendler / Pendulaires 2014-2016 <sup>2</sup>		
Binnenpendler / Pendulaires internes	6 379	8,3
Zupendler / Pendulaires entrants	4 105	10,3
Wegpendler / Pendulaires sortants	3 533	11,2

<sup>2</sup> Dreijähriges Datenpooling: kumulierte Daten der Strukturserhebungen (SE) / Pooling des données triennales: données cumulées des relevés structurels (RS)

<sup>3</sup> Veränderung zum dreijährigen Datenpooling 2011–2013 in Prozent / Evolution par rapport au pooling des données triennales 2011–2013 en pourcentage

<sup>4</sup> VI: Vertrauensintervall / IC: intervalle de confiance

Veränderung der Anzahl Beschäftigte<sup>1</sup> / Evolution du nombre de personnes occupées<sup>1</sup>

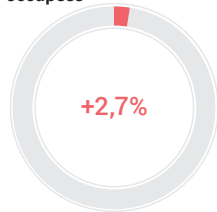

### Beschäftigung / Emploi

	absolut absolu	%
Arbeitsstätten 2016 / Etablissements en 2016	1 963	
Beschäftigte 2016 / Personnes occupées en 2016	Total / En tout	14 798 100
	1. Sektor / Secteur 1	613 4,1
	2. Sektor / Secteur 2	5 068 34,2
	3. Sektor / Secteur 3	9 117 61,6
Arbeitslose im Jahresdurchschnitt 2017 / Personnes au chômage, moyenne annuelle, en 2017	Total / En tout	350
	Davon Frauen / Dont femmes	157 44,9

Veränderung der Anzahl Übernachtungen<sup>1</sup> / Evolution du nombre de nuitées<sup>1</sup>

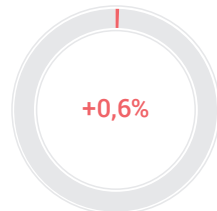

### Tourismus / Tourisme

	absolut absolu	%
Ankünfte 2017 / Arrivées en 2017	Total / En tout	14 952 100
	Davon Auslandsgäste Dont hôtes de l'étranger	8 044 53,8
Logiernächte 2017 / Nuitées en 2017	Total / En tout	29 691 100
	Davon Auslandsgäste Dont hôtes de l'étranger	18 554 62,5
Mittlere Aufenthaltsdauer (Nächte) 2017 / Durée moyenne de séjour (nuits), en 2017		2

<sup>1</sup> Veränderung zum Vorjahr in Prozent / Evolution par rapport à l'année précédente en pourcentage

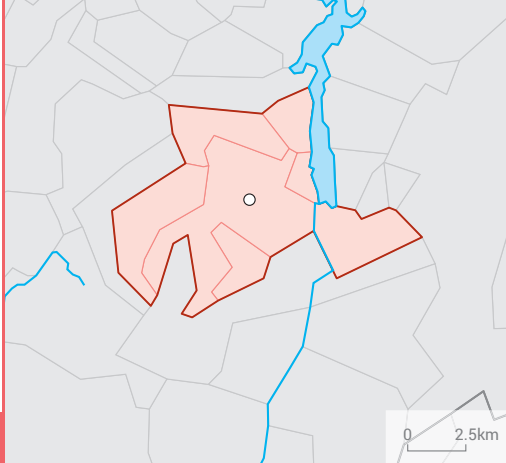

## BULLE

Bevölkerung / Population		absolut absolu	%
Wohnbevölkerung am 31.12.2017 / Population résidante permanente le 31.12.2017		33 013	100
Altersklasse / Groupe d'âge	0-19	7 404	22,4
	20-64	20 807	63,0
	65+	4 802	14,5
Ausländeranteil (%) / Proportion d'étrangers (%)			33,3
Gesamtzu- bzw. -abnahme / Augmentation ou diminution		509	1,6
Geburtenüberschuss / Excédent de naissances		142	
Wanderungssaldo / Solde migratoire		395	
Privathaushalte / Ménages privés	Total / En tout	13 704	
	Davon Einpersonenhaushalte Dont ménages à une seule personne	4 630	33,8

Veränderung der Wohnbevölkerung<sup>1</sup> / Evolution de la population résidante<sup>1</sup>

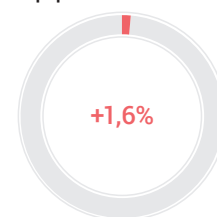

Pendlerströme / Flux de pendulaires		absolut absolu	VI <sup>4</sup> IC <sup>4</sup>
Pendler / Pendulaires 2014-2016 <sup>2</sup>	Binnenpendler / Pendulaires internes	7 123	7,7
	Zupendler / Pendulaires entrants	6 941	7,5
	Wegpendler / Pendulaires sortants	6 646	8

Veränderung des Pendlersaldos<sup>3</sup> / Evolution du solde de pendulaires<sup>3</sup>

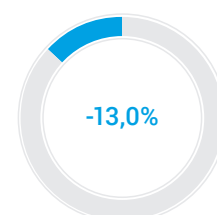

<sup>2</sup> Dreijähriges Datenpooling; kumulierte Daten der Strukturhebungen (SE) / Pooling des données triennales; données cumulées des relevés structurels (RS)

<sup>3</sup> Veränderung zum dreijährigen Datenpooling 2011–2013 in Prozent / Evolution par rapport au pooling des données triennales 2011–2013 en pourcentage

<sup>4</sup> VI: Vertrauensintervall / IC: intervalle de confiance

Beschäftigung / Emploi		absolut absolu	%
Arbeitsstätten 2016 / Etablissements en 2016		2 106	
Beschäftigte 2016 Personnes occupées en 2016	Total / En tout	18 359	100
	1. Sektor / Secteur 1	292	1,6
	2. Sektor / Secteur 2	6 069	33,1
	3. Sektor / Secteur 3	11 998	65,4
Arbeitslose im Jahresdurchschnitt 2017 Personnes au chômage, moyenne annuelle, en 2017	Total / En tout	595	
	Davon Frauen / Dont femmes	269	45,2

Veränderung der Anzahl Beschäftigte<sup>1</sup> / Evolution du nombre de personnes occupées<sup>1</sup>

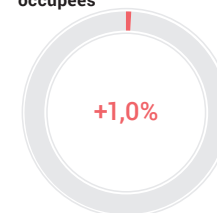

Tourismus / Tourisme		absolut absolu	%
Ankünfte 2017 / Arrivées en 2017	Total / En tout	35 779	100
	Davon Auslands Gäste Dont hôtes de l'étranger	13 710	38,3
	Logiernächte 2017 / Nuitées en 2017	Total / En tout	59 125
	Davon Auslands Gäste Dont hôtes de l'étranger	24 896	42,1
Mittlere Aufenthaltsdauer (Nächte) 2017 / Durée moyenne de séjour (nuits), en 2017		1,7	

Veränderung der Anzahl Übernachtungen<sup>1</sup> / Evolution du nombre de nuitées<sup>1</sup>

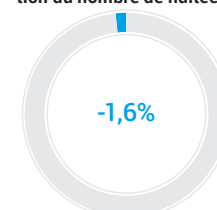

<sup>1</sup> Veränderung zum Vorjahr in Prozent / Evolution par rapport à l'année précédente en pourcentage

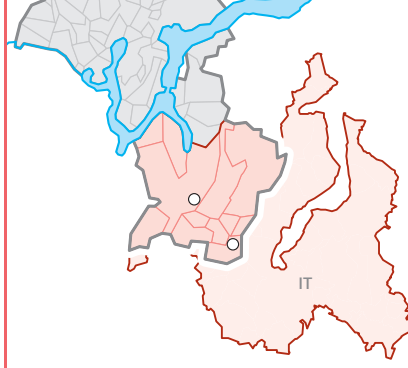

## COMO-CHIASO-MENDRISIO

0 5 km

### Veränderung der Wohnbevölkerung<sup>1</sup> / Evolution de la population résidente<sup>1</sup>

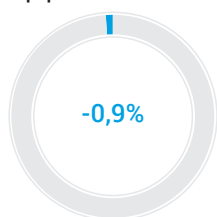

### Veränderung des Pendlersaldos<sup>3</sup> / Evolution du solde de pendulaires<sup>3</sup>

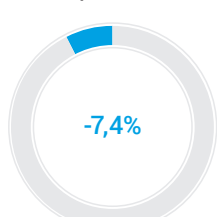

### Veränderung der Anzahl Beschäftigte<sup>1</sup> / Evolution du nombre de personnes occupées<sup>1</sup>

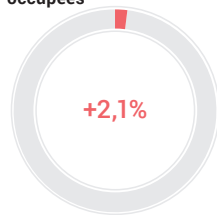

### Veränderung der Anzahl Übernachtungen<sup>1</sup> / Evolution du nombre de nuitées<sup>1</sup>

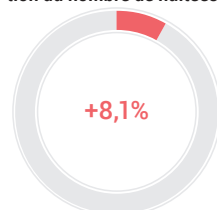

### Bevölkerung / Population

	absolut absolu	%
Wohnbevölkerung am 31.12.2017 / Population résidente permanente le 31.12.2017	51 569	100
Altersklasse / Groupe d'âge		
0-19	9 076	17,6
20-64	30 399	58,9
65+	12 094	23,5
Ausländeranteil (%) / Proportion d'étrangers (%)		25,0
Gesamtzu- bzw. -abnahme / Augmentation ou diminution	-490	-0,9
Geburtenüberschuss / Excédent de naissances	-77	
Wanderungssaldo / Solde migratoire	-388	
Privathaushalte / Ménages privés		
Total / En tout	23 579	
Davon Einpersonenhaushalte / Dont ménages à une seule personne	8 977	38,1

### Pendlerströme / Flux de pendulaires

	absolut absolu	VI <sup>4</sup> IC <sup>4</sup>
Pendler / Pendulaires 2014-2016 <sup>2</sup>		
Binnenpendler / Pendulaires internes	12 232	4,1
Zupendler / Pendulaires entrants	3 312	8,2
Wegpendler / Pendulaires sortants	6 297	5,8

<sup>2</sup> Dreijähriges Datenpooling: kumulierte Daten der Strukturserhebungen (SE) / Pooling des données triennales: données cumulées des relevés structurels (RS)

<sup>3</sup> Veränderung zum dreijährigen Datenpooling 2011–2013 in Prozent / Evolution par rapport au pooling des données triennales 2011–2013 en pourcentage

<sup>4</sup> VI: Vertrauensintervall / IC: intervalle de confiance

### Beschäftigung / Emploi

	absolut absolu	%
Arbeitsstätten 2016 / Etablissements en 2016	6 645	
Beschäftigte 2016 / Personnes occupées en 2016		
Total / En tout	44 863	100
1. Sektor / Secteur 1	508	1,1
2. Sektor / Secteur 2	14 631	32,6
3. Sektor / Secteur 3	29 724	66,3
Arbeitslose im Jahresdurchschnitt 2017 / Personnes au chômage, moyenne annuelle, en 2017		
Total / En tout	808	
Davon Frauen / Dont femmes	357	44,2

### Tourismus / Tourisme

	absolut absolu	%
Ankünfte 2017 / Arrivées en 2017		
Total / En tout	48 978	100
Davon Auslandsgäste / Dont hôtes de l'étranger	23 837	48,7
Logiernächte 2017 / Nuitées en 2017		
Total / En tout	84 589	100
Davon Auslandsgäste / Dont hôtes de l'étranger	40 078	47,4
Mittlere Aufenthaltsdauer (Nächte) 2017 / Durée moyenne de séjour (nuits), en 2017	1,7	

<sup>1</sup> Veränderung zum Vorjahr in Prozent / Evolution par rapport à l'année précédente en pourcentage



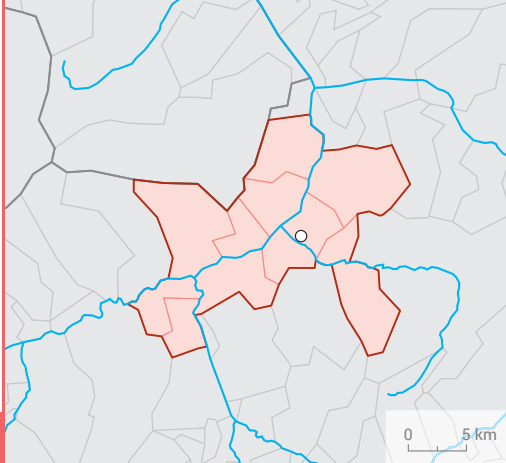

## CHUR

Bevölkerung / Population		absolut absolu	%
Wohnbevölkerung am 31.12.2017 / Population résidante permanente le 31.12.2017		59 321	100
Altersklasse / Groupe d'âge	0-19	10 991	18,5
	20-64	36 986	62,3
	65+	11 344	19,1
Ausländeranteil (%) / Proportion d'étrangers (%)			18,4
Gesamtzu- bzw. -abnahme / Augmentation ou diminution		286	0,5
Geburtenüberschuss / Excédent de naissances		83	
Wanderungssaldo / Solde migratoire		98	
Privathaushalte / Ménages privés	Total / En tout	27 535	
	Davon Einpersonenhaushalte	10 490	38,1
	Dont ménages à une seule personne		

Veränderung der Wohnbevölkerung<sup>1</sup> / Evolution de la population résidante<sup>1</sup>

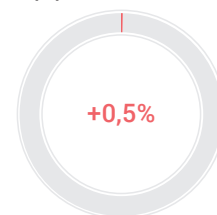

Pendlerströme / Flux de pendulaires		absolut absolu	VI <sup>4</sup> IC <sup>4</sup>
Pendler / Pendulaires 2014-2016 <sup>2</sup>	Binnenpendler / Pendulaires internes	21 414	4,2
	Zupendler / Pendulaires entrants	9 796	6,5
	Wegpendler / Pendulaires sortants	6 407	8,1

Veränderung des Pendlersaldos<sup>3</sup> / Evolution du solde de pendulaires<sup>3</sup>

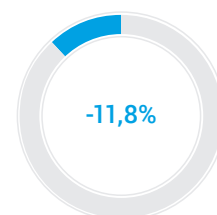

<sup>2</sup> Dreijähriges Datenpooling; kumulierte Daten der Strukturhebungen (SE) / Pooling des données triennales; données cumulées des relevés structurels (RS)

<sup>3</sup> Veränderung zum dreijährigen Datenpooling 2011–2013 in Prozent / Evolution par rapport au pooling des données triennales 2011–2013 en pourcentage

<sup>4</sup> VI: Vertrauensintervall / IC: intervalle de confiance

Beschäftigung / Emploi		absolut absolu	%
Arbeitsstätten 2016 / Etablissements en 2016		5 087	
Beschäftigte 2016 Personnes occupées en 2016	Total / En tout	40 458	100
	1. Sektor / Secteur 1	506	1,3
	2. Sektor / Secteur 2	7 837	19,4
	3. Sektor / Secteur 3	32 115	79,4
Arbeitslose im Jahresdurchschnitt 2017 Personnes au chômage, moyenne annuelle, en 2017	Total / En tout	548	
	Davon Frauen / Dont femmes	218	39,8

Veränderung der Anzahl Beschäftigte<sup>1</sup> / Evolution du nombre de personnes occupées<sup>1</sup>

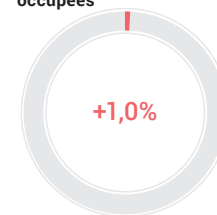

Tourismus / Tourisme		absolut absolu	%
Ankünfte 2017 / Arrivées en 2017	Total / En tout	119 353	100
	Davon Auslandsgäste Dont hôtes de l'étranger	53 904	45,2
	Logiernächte 2017 / Nuitées en 2017	Total / En tout	194 016
	Davon Auslandsgäste Dont hôtes de l'étranger	90 983	46,9
Mittlere Aufenthaltsdauer (Nächte) 2017 / Durée moyenne de séjour (nuits), en 2017		1,6	

Veränderung der Anzahl Übernachtungen<sup>1</sup> / Evolution du nombre de nuitées<sup>1</sup>

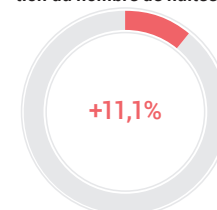

<sup>1</sup> Veränderung zum Vorjahr in Prozent / Evolution par rapport à l'année précédente en pourcentage

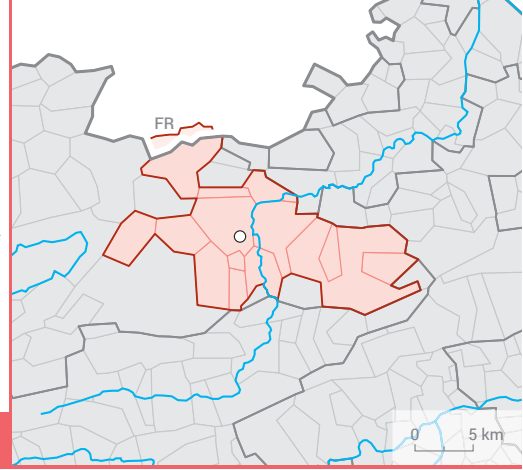

## DELÉMONT

### Veränderung der Wohnbevölkerung<sup>1</sup> / Evolution de la population résidente<sup>1</sup>



### Veränderung des Pendlersaldos<sup>3</sup> / Evolution du solde de pendulaires<sup>3</sup>



### Veränderung der Anzahl Beschäftigte<sup>1</sup> / Evolution du nombre de personnes occupées<sup>1</sup>

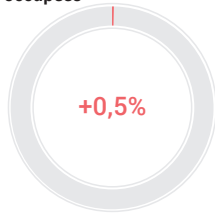

### Veränderung der Anzahl Übernachtungen<sup>1</sup> / Evolution du nombre de nuitées<sup>1</sup>

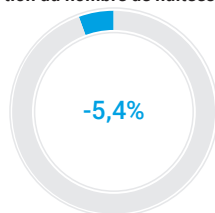

## Bevölkerung / Population

	absolut absolu	%
Wohnbevölkerung am 31.12.2017 / Population résidente permanente le 31.12.2017	29 894	100
Altersklasse / Groupe d'âge		
0-19	6 504	21,8
20-64	17 654	59,1
65+	5 736	19,2
Ausländeranteil (%) / Proportion d'étrangers (%)		19,5
Gesamtzu- bzw. -abnahme / Augmentation ou diminution	229	0,8
Geburtenüberschuss / Excédent de naissances	77	
Wanderungssaldo / Solde migratoire	166	
Privathaushalte / Ménages privés		
Total / En tout	12 968	
Davon Einpersonenhaushalte / Dont ménages à une seule personne	4 480	34,5

## Pendlerströme / Flux de pendulaires

	absolut absolu	VI <sup>4</sup> IC <sup>4</sup>
Pendler / Pendulaires 2014-2016 <sup>2</sup>		
Binnenpendler / Pendulaires internes	7 829	6,4
Zupendler / Pendulaires entrants	3 826	9,6
Wegpendler / Pendulaires sortants	3 847	9,6

<sup>2</sup> Dreijähriges Datenpooling: kumulierte Daten der Strukturserhebungen (SE) / Pooling des données triennales: données cumulées des relevés structurels (RS)

<sup>3</sup> Veränderung zum dreijährigen Datenpooling 2011–2013 in Prozent / Evolution par rapport au pooling des données triennales 2011–2013 en pourcentage

<sup>4</sup> VI: Vertrauensintervall / IC: intervalle de confiance

## Beschäftigung / Emploi

	absolut absolu	%
Arbeitsstätten 2016 / Etablissements en 2016	2 392	
Beschäftigte 2016 / Personnes occupées en 2016		
Total / En tout	17 800	100
1. Sektor / Secteur 1	607	3,4
2. Sektor / Secteur 2	5 159	29,0
3. Sektor / Secteur 3	12 034	67,6
Arbeitslose im Jahresdurchschnitt 2017 / Personnes au chômage, moyenne annuelle, en 2017		
Total / En tout	768	
Davon Frauen / Dont femmes	338	44,0

## Tourismus / Tourisme

	absolut absolu	%
Ankünfte 2017 / Arrivées en 2017		
Total / En tout	22 437	100
Davon Auslandsgäste / Dont hôtes de l'étranger	5 815	25,9
Logiernächte 2017 / Nuitées en 2017		
Total / En tout	38 096	100
Davon Auslandsgäste / Dont hôtes de l'étranger	10 756	28,2
Mittlere Aufenthaltsdauer (Nächte) 2017 / Durée moyenne de séjour (nuits), en 2017	1,7	

<sup>1</sup> Veränderung zum Vorjahr in Prozent / Evolution par rapport à l'année précédente en pourcentage

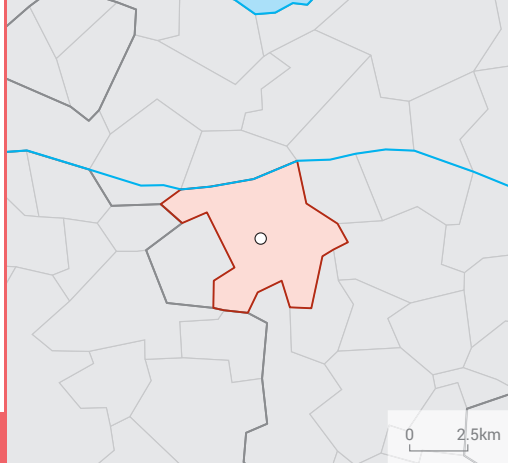

## FRAUENFELD

Bevölkerung / Population		absolut absolu	%
Wohnbevölkerung am 31.12.2017 / Population résidante permanente le 31.12.2017		25 442	100
Altersklasse / Groupe d'âge	0-19	4 851	19,1
	20-64	15 997	62,9
	65+	4 594	18,1
Ausländeranteil (%) / Proportion d'étrangers (%)			23,9
Gesamtzu- bzw. -abnahme / Augmentation ou diminution		242	1,0
Geburtenüberschuss / Excédent de naissances		61	
Wanderungssaldo / Solde migratoire		154	
Privathaushalte / Ménages privés	Total / En tout	11 661	
	Davon Einpersonenhaushalte Dont ménages à une seule personne	4 341	37,2

### Veränderung der Wohnbevölkerung<sup>1</sup> / Evolution de la population résidante<sup>1</sup>

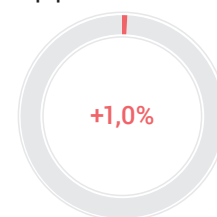

Pendlerströme / Flux de pendulaires		absolut absolu	VI <sup>4</sup> IC <sup>4</sup>
Pendler / Pendulaires 2014-2016 <sup>2</sup>	Binnenpendler / Pendulaires internes	5 174	7,4
	Zupendler / Pendulaires entrants	11 094	5,4
	Wegpendler / Pendulaires sortants	6 609	6,6

### Veränderung des Pendlersaldos<sup>3</sup> / Evolution du solde de pendulaires<sup>3</sup>

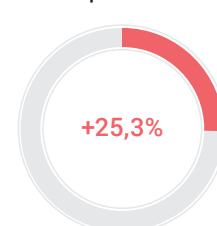

<sup>2</sup> Dreijähriges Datenpooling; kumulierte Daten der Strukturhebungen (SE) / Pooling des données triennales: données cumulées des relevés structurels (RS)

<sup>3</sup> Veränderung zum dreijährigen Datenpooling 2011–2013 in Prozent / Evolution par rapport au pooling des données triennales 2011–2013 en pourcentage

<sup>4</sup> VI: Vertrauensintervall / IC: intervalle de confiance

Beschäftigung / Emploi		absolut absolu	%
Arbeitsstätten 2016 / Etablissements en 2016		2 056	
Beschäftigte 2016 Personnes occupées en 2016	Total / En tout	19 878	100
	1. Sektor / Secteur 1	169	0,9
	2. Sektor / Secteur 2	4 482	22,5
	3. Sektor / Secteur 3	15 227	76,6
Arbeitslose im Jahresdurchschnitt 2017 Personnes au chômage, moyenne annuelle, en 2017	Total / En tout	356	
	Davon Frauen / Dont femmes	159	44,7

### Veränderung der Anzahl Beschäftigte<sup>1</sup> / Evolution du nombre de personnes occupées<sup>1</sup>

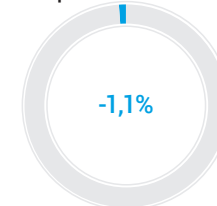

Tourismus / Tourisme		absolut absolu	%
Ankünfte 2017 / Arrivées en 2017	Total / En tout	15 381	100
	Davon Auslands Gäste Dont hôtes de l'étranger	6 912	44,9
	Logiernächte 2017 / Nuitées en 2017	Total / En tout	33 471
	Davon Auslands Gäste Dont hôtes de l'étranger	15 961	47,7
Mittlere Aufenthaltsdauer (Nächte) 2017 / Durée moyenne de séjour (nuits), en 2017		2,2	

### Veränderung der Anzahl Übernachtungen<sup>1</sup> / Evolution du nombre de nuitées<sup>1</sup>

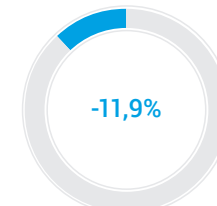

<sup>1</sup> Veränderung zum Vorjahr in Prozent / Evolution par rapport à l'année précédente en pourcentage

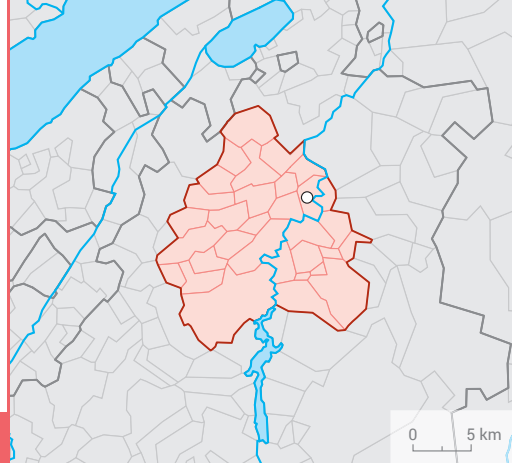

## FRIBOURG

### Bevölkerung / Population

	absolut absolu	%
Wohnbevölkerung am 31.12.2017 / Population résidante permanente le 31.12.2017	108 809	100
Altersklasse / Groupe d'âge		
0-19	24 327	22,4
20-64	68 094	62,6
65+	16 388	15,1
Ausländeranteil (%) / Proportion d'étrangers (%)		27,9
Gesamtzu- bzw. -abnahme / Augmentation ou diminution	355	0,3
Geburtenüberschuss / Excédent de naissances	539	
Wanderungssaldo / Solde migratoire	-151	
Privathaushalte / Ménages privés		
Total / En tout	44 583	
Davon Einpersonenhaushalte Dont ménages à une seule personne	14 431	32,4

Veränderung der Wohnbevölkerung<sup>1</sup> / Evolution de la population résidante<sup>1</sup>



Veränderung des Pendlersaldos<sup>3</sup> / Evolution du solde de pendulaires<sup>3</sup>

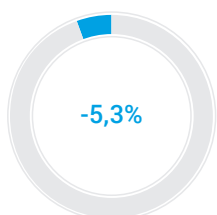

### Pendlerströme / Flux de pendulaires

	absolut absolu	VI <sup>4</sup> IC <sup>4</sup>
Pendler / Pendulaires 2014-2016 <sup>2</sup>		
Binnenpendler / Pendulaires internes	31 034	3,5
Zupendler / Pendulaires entrants	18 597	4,4
Wegpendler / Pendulaires sortants	14 588	5,3

<sup>2</sup> Dreijähriges Datenpooling: kumulierte Daten der Strukturserhebungen (SE) / Pooling des données triennales: données cumulées des relevés structurels (RS)

<sup>3</sup> Veränderung zum dreijährigen Datenpooling 2011–2013 in Prozent / Evolution par rapport au pooling des données triennales 2011–2013 en pourcentage

<sup>4</sup> VI: Vertrauensintervall / IC: intervalle de confiance

Veränderung der Anzahl Beschäftigte<sup>1</sup> / Evolution du nombre de personnes occupées<sup>1</sup>

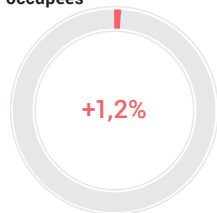

### Beschäftigung / Emploi

	absolut absolu	%
Arbeitsstätten 2016 / Etablissements en 2016	7 746	
Beschäftigte 2016 Personnes occupées en 2016		
Total / En tout	67 573	100
1. Sektor / Secteur 1	1 270	1,9
2. Sektor / Secteur 2	10 521	15,6
3. Sektor / Secteur 3	55 782	82,6
Arbeitslose im Jahresdurchschnitt 2017 Personnes au chômage, moyenne annuelle, en 2017		
Total / En tout	1 924	
Davon Frauen / Dont femmes	852	44,3

Veränderung der Anzahl Übernachtungen<sup>1</sup> / Evolution du nombre de nuitées<sup>1</sup>

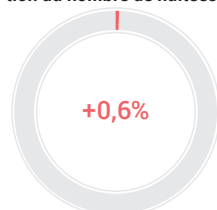

### Tourismus / Tourisme

	absolut absolu	%
Ankünfte 2017 / Arrivées en 2017		
Total / En tout	108 914	100
Davon Auslandsgäste Dont hôtes de l'étranger	45 323	41,6
Logiernächte 2017 / Nuitées en 2017		
Total / En tout	174 792	100
Davon Auslandsgäste Dont hôtes de l'étranger	75 826	43,4
Mittlere Aufenthaltsdauer (Nächte) 2017 / Durée moyenne de séjour (nuits), en 2017	1,6	

<sup>1</sup> Veränderung zum Vorjahr in Prozent / Evolution par rapport à l'année précédente en pourcentage



## GENÈVE

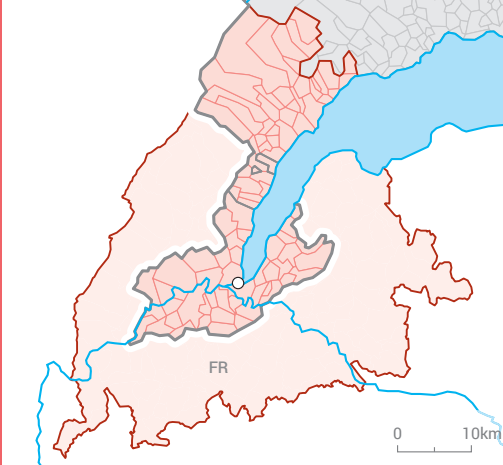

Bevölkerung / Population		absolut absolu	%
Wohnbevölkerung am 31.12.2017 / Population résidante permanente le 31.12.2017		592 060	100
Altersklasse / Groupe d'âge	0-19	128 154	21,6
	20-64	368 310	62,2
	65+	95 596	16,1
Ausländeranteil (%) / Proportion d'étrangers (%)			39,2
Gesamtzu- bzw. -abnahme / Augmentation ou diminution		6 660	1,1
Geburtenüberschuss / Excédent de naissances		2 618	
Wanderungssaldo / Solde migratoire		4 641	
Privathaushalte / Ménages privés	Total / En tout	238 844	
	Davon Einpersonenhaushalte Dont ménages à une seule personne	85 533	35,8

Veränderung der Wohnbevölkerung<sup>1</sup> / Evolution de la population résidante<sup>1</sup>

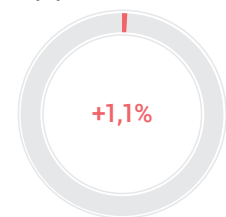

Pendlerströme / Flux de pendulaires		absolut absolu	VI <sup>4</sup> IC <sup>4</sup>
Pendler / Pendulaires 2014-2016 <sup>2</sup>	Binnenpendler / Pendulaires internes	192 073	0,9
	Zupendler / Pendulaires entrants	21 059	3,4
	Wegpendler / Pendulaires sortants	12 690	4,2

Veränderung des Pendlersaldos<sup>3</sup> / Evolution du solde de pendulaires<sup>3</sup>

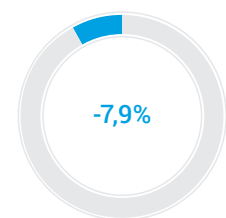

<sup>2</sup> Dreijähriges Datenpooling; kumulierte Daten der Strukturhebungen (SE) / Pooling des données triennales: données cumulées des relevés structurels (RS)

<sup>3</sup> Veränderung zum dreijährigen Datenpooling 2011–2013 in Prozent / Evolution par rapport au pooling des données triennales 2011–2013 en pourcentage

<sup>4</sup> VI: Vertrauensintervall / IC: intervalle de confiance

Beschäftigung / Emploi		absolut absolu	%
Arbeitsstätten 2016 / Etablissements en 2016		47 265	
Beschäftigte 2016 Personnes occupées en 2016	Total / En tout	389 453	100
	1. Sektor / Secteur 1	3 134	0,8
	2. Sektor / Secteur 2	52 376	13,4
	3. Sektor / Secteur 3	333 943	85,7
Arbeitslose im Jahresdurchschnitt 2017 Personnes au chômage, moyenne annuelle, en 2017	Total / En tout	14 163	
	Davon Frauen / Dont femmes	6 600	46,6

Veränderung der Anzahl Beschäftigte<sup>1</sup> / Evolution du nombre de personnes occupées<sup>1</sup>

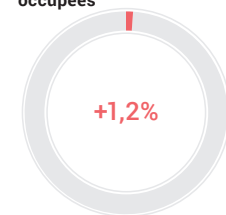

Tourismus / Tourisme		absolut absolu	%
Ankünfte 2017 / Arrivées en 2017	Total / En tout	1 527 612	100
	Davon Auslandsgäste Dont hôtes de l'étranger	1 203 989	78,8
	Logiernächte 2017 / Nuitées en 2017	Total / En tout	3 232 773
	Davon Auslandsgäste Dont hôtes de l'étranger	2 619 966	81,0
Mittlere Aufenthaltsdauer (Nächte) 2017 / Durée moyenne de séjour (nuits), en 2017		2,1	

Veränderung der Anzahl Übernachtungen<sup>1</sup> / Evolution du nombre de nuitées<sup>1</sup>

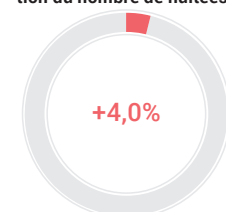

<sup>1</sup> Veränderung zum Vorjahr in Prozent / Evolution par rapport à l'année précédente en pourcentage

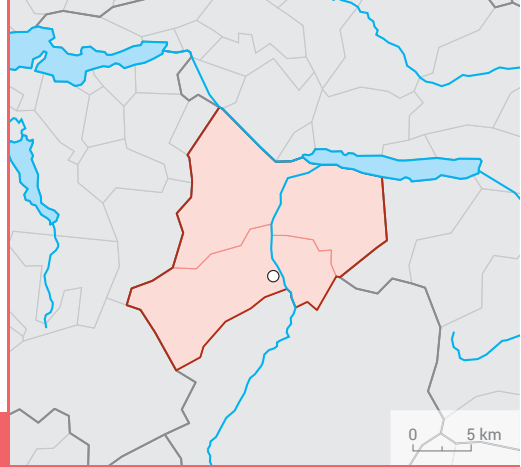

## GLARUS

### Bevölkerung / Population

	absolut absolu	%
Wohnbevölkerung am 31.12.2017 / Population résidante permanente le 31.12.2017	30 768	100
Altersklasse / Groupe d'âge		
0-19	6 193	20,1
20-64	18 948	61,6
65+	5 627	18,3
Ausländeranteil (%) / Proportion d'étrangers (%)		25,9
Gesamtzu- bzw. -abnahme / Augmentation ou diminution	196	0,6
Geburtenüberschuss / Excédent de naissances	60	
Wanderungssaldo / Solde migratoire	117	
Privathaushalte / Ménages privés		
Total / En tout	13 417	
Davon Einpersonenhaushalte Dont ménages à une seule personne	4 619	34,4

Veränderung der Wohnbevölkerung<sup>1</sup> / Evolution de la population résidante<sup>1</sup>

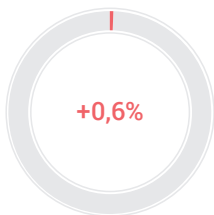

Veränderung des Pendlersaldos<sup>3</sup> / Evolution du solde de pendulaires<sup>3</sup>

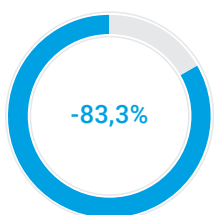

### Pendlerströme / Flux de pendulaires

	absolut absolu	VI <sup>4</sup> IC <sup>4</sup>
Pendler / Pendulaires 2014-2016 <sup>2</sup>		
Binnenpendler / Pendulaires internes	8 992	6,2
Zupendler / Pendulaires entrants	5 026	9,3
Wegpendler / Pendulaires sortants	5 261	8,5

<sup>2</sup> Dreijähriges Datenpooling: kumulierte Daten der Strukturserhebungen (SE) / Pooling des données triennales: données cumulées des relevés structurels (RS)

<sup>3</sup> Veränderung zum dreijährigen Datenpooling 2011–2013 in Prozent / Evolution par rapport au pooling des données triennales 2011–2013 en pourcentage

<sup>4</sup> VI: Vertrauensintervall / IC: intervalle de confiance

Veränderung der Anzahl Beschäftigte<sup>1</sup> / Evolution du nombre de personnes occupées<sup>1</sup>

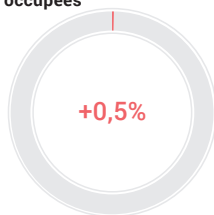

### Beschäftigung / Emploi

	absolut absolu	%
Arbeitsstätten 2016 / Etablissements en 2016	2 521	
Beschäftigte 2016 Personnes occupées en 2016		
Total / En tout	16 975	100
1. Sektor / Secteur 1	618	3,6
2. Sektor / Secteur 2	5 794	34,1
3. Sektor / Secteur 3	10 563	62,2
Arbeitslose im Jahresdurchschnitt 2017 Personnes au chômage, moyenne annuelle, en 2017		
Total / En tout	386	
Davon Frauen / Dont femmes	155	40,2

Veränderung der Anzahl Übernachtungen<sup>1</sup> / Evolution du nombre de nuitées<sup>1</sup>

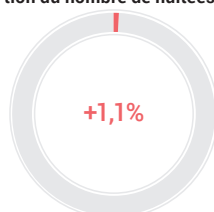

### Tourismus / Tourisme

	absolut absolu	%
Ankünfte 2017 / Arrivées en 2017		
Total / En tout	37 896	100
Davon Auslandsgäste Dont hôtes de l'étranger	5 686	15,0
Logiernächte 2017 / Nuitées en 2017		
Total / En tout	76 032	100
Davon Auslandsgäste Dont hôtes de l'étranger	11 299	14,9
Mittlere Aufenthaltsdauer (Nächte) 2017 / Durée moyenne de séjour (nuits), en 2017	2	

<sup>1</sup> Veränderung zum Vorjahr in Prozent / Evolution par rapport à l'année précédente en pourcentage



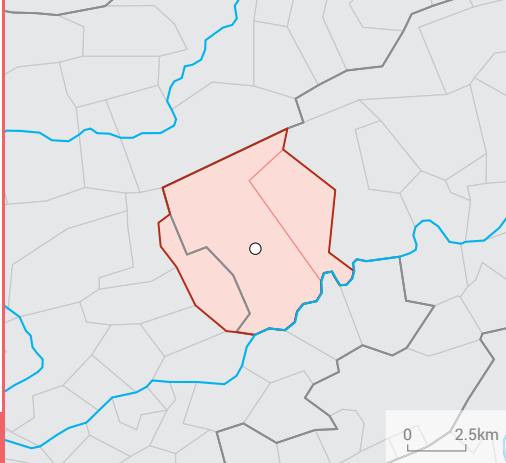

## GRENCHEM

Bevölkerung / Population		absolut absolu	%
Wohnbevölkerung am 31.12.2017 / Population résidante permanente le 31.12.2017		27 275	100
Altersklasse / Groupe d'âge	0-19	4 904	18,0
	20-64	16 417	60,2
	65+	5 954	21,8
Ausländeranteil (%) / Proportion d'étrangers (%)			30,1
Gesamtzu- bzw. -abnahme / Augmentation ou diminution		314	1,2
Geburtenüberschuss / Excédent de naissances		-34	
Wanderungssaldo / Solde migratoire		380	
Privathaushalte / Ménages privés	Total / En tout	12 450	
	Davon Einpersonenhaushalte Dont ménages à une seule personne	4 648	37,3

### Veränderung der Wohnbevölkerung<sup>1</sup> / Evolution de la population résidante<sup>1</sup>

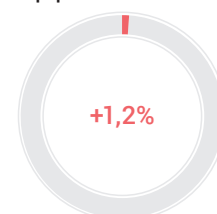

Pendlerströme / Flux de pendulaires		absolut absolu	VI <sup>4</sup> IC <sup>4</sup>
Pendler / Pendulaires 2014-2016 <sup>2</sup>	Binnenpendler / Pendulaires internes	5 425	9,0
	Zupendler / Pendulaires entrants	7 945	7,3
	Wegpendler / Pendulaires sortants	6 230	8,5

### Veränderung des Pendlersaldos<sup>3</sup> / Evolution du solde de pendulaires<sup>3</sup>

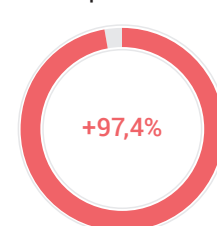

<sup>2</sup> Dreijähriges Datenpooling; kumulierte Daten der Strukturhebungen (SE) / Pooling des données triennales; données cumulées des relevés structurels (RS)

<sup>3</sup> Veränderung zum dreijährigen Datenpooling 2011–2013 in Prozent / Evolution par rapport au pooling des données triennales 2011–2013 en pourcentage

<sup>4</sup> VI: Vertrauensintervall / IC: intervalle de confiance

Beschäftigung / Emploi		absolut absolu	%
Arbeitsstätten 2016 / Etablissements en 2016		1 534	
Beschäftigte 2016 Personnes occupées en 2016	Total / En tout	14 632	100
	1. Sektor / Secteur 1	194	1,3
	2. Sektor / Secteur 2	7 885	53,9
	3. Sektor / Secteur 3	6 553	44,8
Arbeitslose im Jahresdurchschnitt 2017 Personnes au chômage, moyenne annuelle, en 2017	Total / En tout	576	
	Davon Frauen / Dont femmes	249	43,2

### Veränderung der Anzahl Beschäftigte<sup>1</sup> / Evolution du nombre de personnes occupées<sup>1</sup>

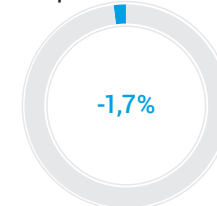

Tourismus / Tourisme		absolut absolu	%
Ankünfte 2017 / Arrivées en 2017	Total / En tout	13 963	100
	Davon Auslands Gäste Dont hôtes de l'étranger	6 429	46,0
	Logiernächte 2017 / Nuitées en 2017	Total / En tout	49 795
	Davon Auslands Gäste Dont hôtes de l'étranger	30 068	60,4
Mittlere Aufenthaltsdauer (Nächte) 2017 / Durée moyenne de séjour (nuits), en 2017		3,6	

### Veränderung der Anzahl Übernachtungen<sup>1</sup> / Evolution du nombre de nuitées<sup>1</sup>

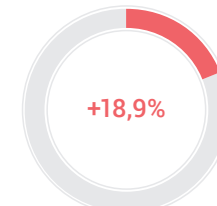

<sup>1</sup> Veränderung zum Vorjahr in Prozent / Evolution par rapport à l'année précédente en pourcentage

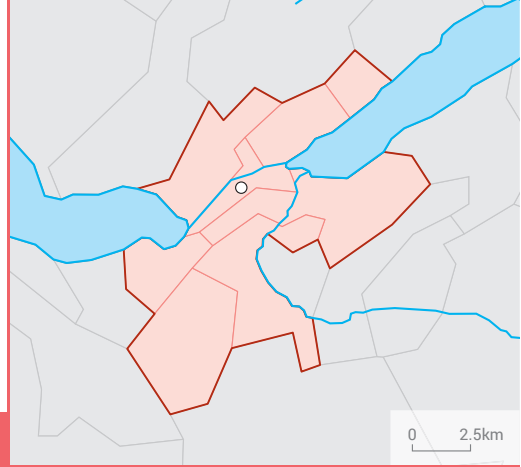

## INTERLAKEN

### Bevölkerung / Population

	absolut absolu	%
Wohnbevölkerung am 31.12.2017 / Population résidante permanente le 31.12.2017	24 099	100
Altersklasse / Groupe d'âge		
0-19	4 143	17,2
20-64	14 736	61,1
65+	5 220	21,7
Ausländeranteil (%) / Proportion d'étrangers (%)		19,1
Gesamtzu- bzw. -abnahme / Augmentation ou diminution	-132	-0,5
Geburtenüberschuss / Excédent de naissances	-55	
Wanderungssaldo / Solde migratoire	-85	
Privathaushalte / Ménages privés	Total / En tout	11 502
	Davon Einpersonenhaushalte Dont ménages à une seule personne	4 455 38,7

Veränderung der Wohnbevölkerung<sup>1</sup> / Evolution de la population résidante<sup>1</sup>

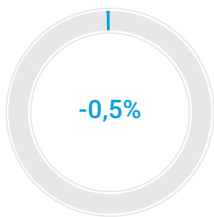

Veränderung des Pendlersaldos<sup>3</sup> / Evolution du solde de pendulaires<sup>3</sup>

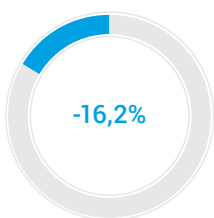

Veränderung der Anzahl Beschäftigte<sup>1</sup> / Evolution du nombre de personnes occupées<sup>1</sup>

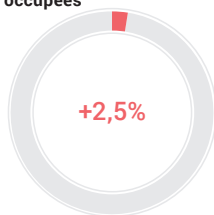

Veränderung der Anzahl Übernachtungen<sup>1</sup> / Evolution du nombre de nuitées<sup>1</sup>

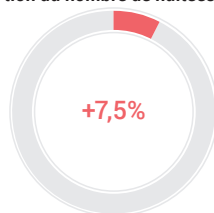

### Pendlerströme / Flux de pendulaires

	absolut absolu	VI <sup>4</sup> IC <sup>4</sup>
Pendler / Pendulaires 2014-2016 <sup>2</sup>		
Binnenpendler / Pendulaires internes	7 206	7,8
Zupendler / Pendulaires entrants	3 766	10,7
Wegpendler / Pendulaires sortants	4 253	10,1

<sup>2</sup> Dreijähriges Datenpooling: kumulierte Daten der Strukturserhebungen (SE) / Pooling des données triennales: données cumulées des relevés structurels (RS)

<sup>3</sup> Veränderung zum dreijährigen Datenpooling 2011–2013 in Prozent / Evolution par rapport au pooling des données triennales 2011–2013 en pourcentage

<sup>4</sup> VI: Vertrauensintervall / IC: intervalle de confiance

### Beschäftigung / Emploi

	absolut absolu	%
Arbeitsstätten 2016 / Etablissements en 2016	2 069	
Beschäftigte 2016 Personnes occupées en 2016	Total / En tout	14 057 100
	1. Sektor / Secteur 1	249 1,8
	2. Sektor / Secteur 2	2 449 17,4
	3. Sektor / Secteur 3	11 359 80,8
Arbeitslose im Jahresdurchschnitt 2017 Personnes au chômage, moyenne annuelle, en 2017	Total / En tout	207
	Davon Frauen / Dont femmes	89 43,0

### Tourismus / Tourisme

	absolut absolu	%
Ankünfte 2017 / Arrivées en 2017	Total / En tout	625 886 100
	Davon Auslandsgäste Dont hôtes de l'étranger	492 348 78,7
Logiernächte 2017 / Nuitées en 2017	Total / En tout	1 166 038 100
	Davon Auslandsgäste Dont hôtes de l'étranger	917 118 78,7
Mittlere Aufenthaltsdauer (Nächte) 2017 / Durée moyenne de séjour (nuits), en 2017		1,9

<sup>1</sup> Veränderung zum Vorjahr in Prozent / Evolution par rapport à l'année précédente en pourcentage

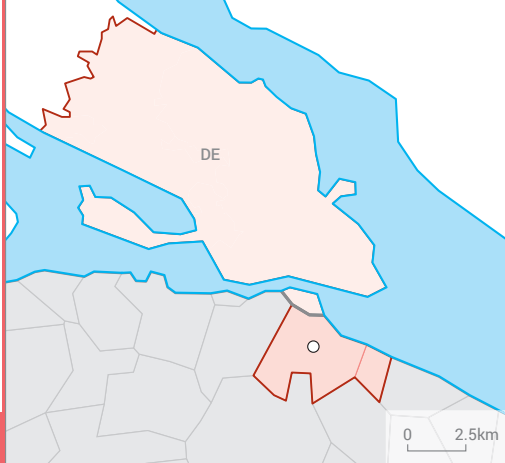

## KONSTANZ – KREUZLINGEN

Bevölkerung / Population		absolut absolu	%
Wohnbevölkerung am 31.12.2017 / Population résidante permanente le 31.12.2017		23 971	100
Altersklasse / Groupe d'âge	0-19	4 203	17,5
	20-64	15 244	63,6
	65+	4 524	18,9
Ausländeranteil (%) / Proportion d'étrangers (%)			52,7
Gesamtzu- bzw. -abnahme / Augmentation ou diminution		223	0,9
Geburtenüberschuss / Excédent de naissances		48	
Wanderungssaldo / Solde migratoire		217	
Privathaushalte / Ménages privés	Total / En tout	11 371	
	Davon Einpersonenhaushalte Dont ménages à une seule personne	4 574	40,2

Veränderung der Wohnbevölkerung<sup>1</sup> / Evolution de la population résidante<sup>1</sup>

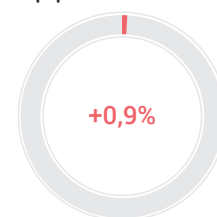

Pendlerströme / Flux de pendulaires		absolut absolu	VI <sup>4</sup> IC <sup>4</sup>
Pendler / Pendulaires 2014-2016 <sup>2</sup>	Binnenpendler / Pendulaires internes	4 022	8,6
	Zupendler / Pendulaires entrants	4 510	8,3
	Wegpendler / Pendulaires sortants	6 386	6,7

Veränderung des Pendlersaldos<sup>3</sup> / Evolution du solde de pendulaires<sup>3</sup>

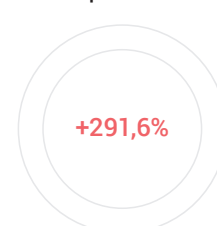

<sup>2</sup> Dreijähriges Datenpooling; kumulierte Daten der Strukturhebungen (SE) / Pooling des données triennales: données cumulées des relevés structurels (RS)

<sup>3</sup> Veränderung zum dreijährigen Datenpooling 2011–2013 in Prozent / Evolution par rapport au pooling des données triennales 2011–2013 en pourcentage

<sup>4</sup> VI: Vertrauensintervall / IC: intervalle de confiance

Beschäftigung / Emploi		absolut absolu	%
Arbeitsstätten 2016 / Etablissements en 2016		1 825	
Beschäftigte 2016 Personnes occupées en 2016	Total / En tout	12 471	100
	1. Sektor / Secteur 1	47	0,4
	2. Sektor / Secteur 2	2 877	23,1
	3. Sektor / Secteur 3	9 547	76,6
Arbeitslose im Jahresdurchschnitt 2017 Personnes au chômage, moyenne annuelle, en 2017	Total / En tout	390	
	Davon Frauen / Dont femmes	167	42,8

Veränderung der Anzahl Beschäftigte<sup>1</sup> / Evolution du nombre de personnes occupées<sup>1</sup>



Tourismus / Tourisme		absolut absolu	%
Ankünfte 2017 / Arrivées en 2017	Total / En tout	31 361	100
	Davon Auslands Gäste Dont hôtes de l'étranger	13 822	44,1
	Logiernächte 2017 / Nuitées en 2017	Total / En tout	52 526
	Davon Auslands Gäste Dont hôtes de l'étranger	24 017	45,7
Mittlere Aufenthaltsdauer (Nächte) 2017 / Durée moyenne de séjour (nuits), en 2017		1,7	

Veränderung der Anzahl Übernachtungen<sup>1</sup> / Evolution du nombre de nuitées<sup>1</sup>

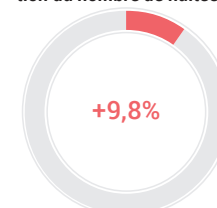

<sup>1</sup> Veränderung zum Vorjahr in Prozent / Evolution par rapport à l'année précédente en pourcentage

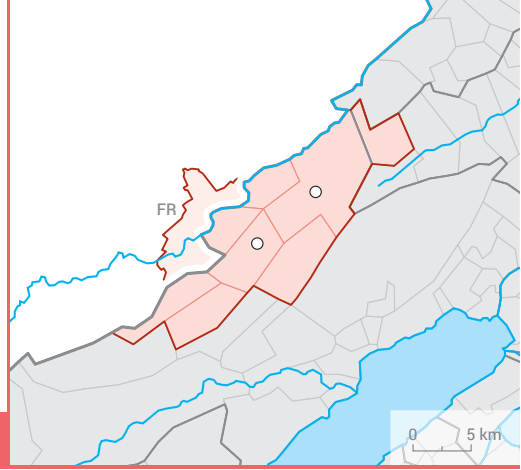

## LA CHAUX-DE-FONDS - LE LOCLE

### Veränderung der Wohnbevölkerung<sup>1</sup> / Evolution de la population résidente<sup>1</sup>

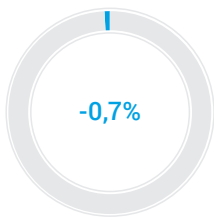

### Veränderung des Pendlersaldos<sup>3</sup> / Evolution du solde de pendulaires<sup>3</sup>

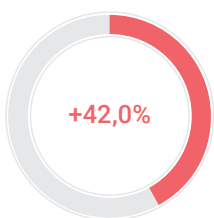

### Veränderung der Anzahl Beschäftigte<sup>1</sup> / Evolution du nombre de personnes occupées<sup>1</sup>

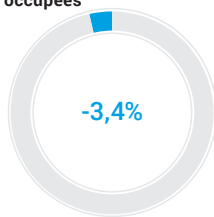

### Veränderung der Anzahl Übernachtungen<sup>1</sup> / Evolution du nombre de nuitées<sup>1</sup>

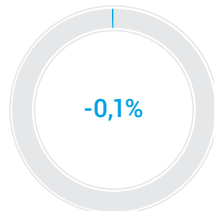

## Bevölkerung / Population

	absolut absolu	%
Wohnbevölkerung am 31.12.2017 / Population résidente permanente le 31.12.2017	52 587	100
Altersklasse / Groupe d'âge		
0-19	11 248	21,4
20-64	31 428	59,8
65+	9 911	18,8
Ausländeranteil (%) / Proportion d'étrangers (%)		28,8
Gesamtzu- bzw. -abnahme / Augmentation ou diminution	-385	-0,7
Geburtenüberschuss / Excédent de naissances	35	
Wanderungssaldo / Solde migratoire	-369	
Privathaushalte / Ménages privés		
Total / En tout	24 466	
Davon Einpersonenhaushalte / Dont ménages à une seule personne	10 202	41,7

## Pendlerströme / Flux de pendulaires

	absolut absolu	VI <sup>4</sup> IC <sup>4</sup>
Pendler / Pendulaires 2014-2016 <sup>2</sup>		
Binnenpendler / Pendulaires internes	14 607	3,7
Zupendler / Pendulaires entrants	7 150	6
Wegpendler / Pendulaires sortants	5 073	6,6

<sup>2</sup> Dreijähriges Datenpooling: kumulierte Daten der Strukturerhebungen (SE) / Pooling des données triennales: données cumulées des relevés structurels (RS)

<sup>3</sup> Veränderung zum dreijährigen Datenpooling 2011–2013 in Prozent / Evolution par rapport au pooling des données triennales 2011–2013 en pourcentage

<sup>4</sup> VI: Vertrauensintervall / IC: intervalle de confiance

## Beschäftigung / Emploi

	absolut absolu	%
Arbeitsstätten 2016 / Etablissements en 2016	3 836	
Beschäftigte 2016 / Personnes occupées en 2016		
Total / En tout	34 364	100
1. Sektor / Secteur 1	613	1,8
2. Sektor / Secteur 2	15 759	45,9
3. Sektor / Secteur 3	17 992	52,4
Arbeitslose im Jahresdurchschnitt 2017 / Personnes au chômage, moyenne annuelle, en 2017		
Total / En tout	1 674	
Davon Frauen / Dont femmes	733	43,8

## Tourismus / Tourisme

	absolut absolu	%
Ankünfte 2017 / Arrivées en 2017		
Total / En tout	27 265	100
Davon Auslandsgäste / Dont hôtes de l'étranger	9 823	36,0
Logiernächte 2017 / Nuitées en 2017		
Total / En tout	50 058	100
Davon Auslandsgäste / Dont hôtes de l'étranger	19 955	39,9
Mittlere Aufenthaltsdauer (Nächte) 2017 / Durée moyenne de séjour (nuits), en 2017	1,8	

<sup>1</sup> Veränderung zum Vorjahr in Prozent / Evolution par rapport à l'année précédente en pourcentage

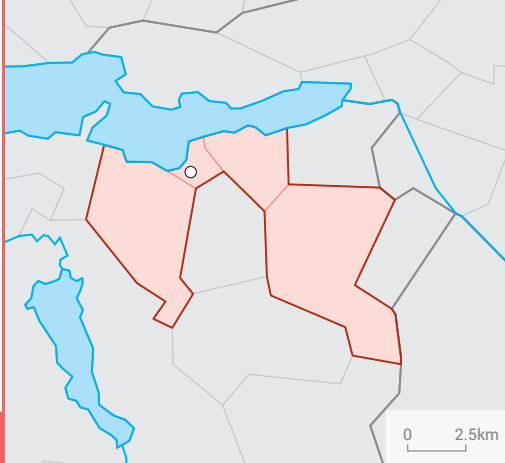

## LACHEN

Bevölkerung / Population		absolut absolu	%
Wohnbevölkerung am 31.12.2017 / Population résidante permanente le 31.12.2017		29 721	100
Altersklasse / Groupe d'âge	0-19	5 715	19,2
	20-64	19 185	64,6
	65+	4 821	16,2
Ausländeranteil (%) / Proportion d'étrangers (%)			25,2
Gesamtzu- bzw. -abnahme / Augmentation ou diminution		153	0,5
Geburtenüberschuss / Excédent de naissances		93	
Wanderungssaldo / Solde migratoire		66	
Privathaushalte / Ménages privés	Total / En tout	12 816	
	Davon Einpersonenhaushalte Dont ménages à une seule personne	4 046	31,6

### Veränderung der Wohnbevölkerung<sup>1</sup> / Evolution de la population résidante<sup>1</sup>



Pendlerströme / Flux de pendulaires		absolut absolu	VI <sup>4</sup> IC <sup>4</sup>
Pendler / Pendulaires 2014-2016 <sup>2</sup>	Binnenpendler / Pendulaires internes	4 164	9,9
	Zupendler / Pendulaires entrants	5 038	9,2
	Wegpendler / Pendulaires sortants	9 471	6,5

### Veränderung des Pendlersaldos<sup>3</sup> / Evolution du solde de pendulaires<sup>3</sup>

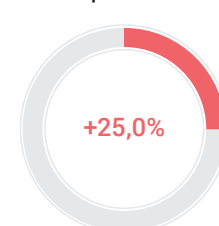

<sup>2</sup> Dreijähriges Datenpooling; kumulierte Daten der Strukturhebungen (SE) / Pooling des données triennales: données cumulées des relevés structurels (RS)

<sup>3</sup> Veränderung zum dreijährigen Datenpooling 2011–2013 in Prozent / Evolution par rapport au pooling des données triennales 2011–2013 en pourcentage

<sup>4</sup> VI: Vertrauensintervall / IC: intervalle de confiance

Beschäftigung / Emploi		absolut absolu	%
Arbeitsstätten 2016 / Etablissements en 2016		2 621	
Beschäftigte 2016 Personnes occupées en 2016	Total / En tout	13 468	100
	1. Sektor / Secteur 1	502	3,7
	2. Sektor / Secteur 2	3 646	27,1
	3. Sektor / Secteur 3	9 320	69,2
Arbeitslose im Jahresdurchschnitt 2017 Personnes au chômage, moyenne annuelle, en 2017	Total / En tout	407	
	Davon Frauen / Dont femmes	186	45,7

### Veränderung der Anzahl Beschäftigte<sup>1</sup> / Evolution du nombre de personnes occupées<sup>1</sup>

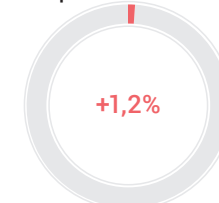

Tourismus / Tourisme		absolut absolu	%
Ankünfte 2017 / Arrivées en 2017	Total / En tout	11 998	100
	Davon Auslands Gäste Dont hôtes de l'étranger	3 636	30,3
	Logiernächte 2017 / Nuitées en 2017	Total / En tout	20 578
	Davon Auslands Gäste Dont hôtes de l'étranger	6 857	33,3
Mittlere Aufenthaltsdauer (Nächte) 2017 / Durée moyenne de séjour (nuits), en 2017		1,7	

### Veränderung der Anzahl Übernachtungen<sup>1</sup> / Evolution du nombre de nuitées<sup>1</sup>

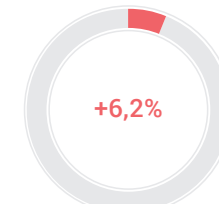

<sup>1</sup> Veränderung zum Vorjahr in Prozent / Evolution par rapport à l'année précédente en pourcentage

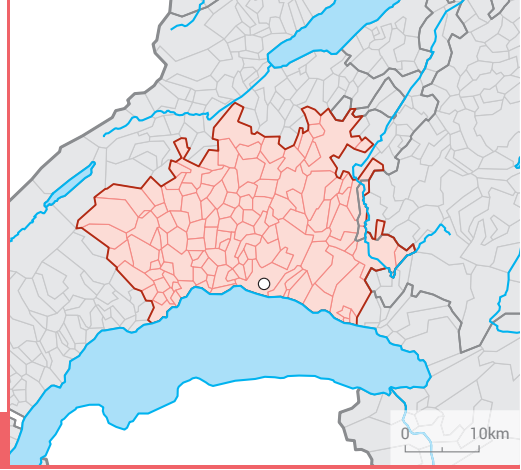

## LAUSANNE

### Bevölkerung / Population

	absolut absolu	%
Wohnbevölkerung am 31.12.2017 / Population résidante permanente le 31.12.2017	420 757	100
Altersklasse / Groupe d'âge		
0-19	89 937	21,4
20-64	263 970	62,7
65+	66 850	15,9
Ausländeranteil (%) / Proportion d'étrangers (%)		34,4
Gesamtzu- bzw. -abnahme / Augmentation ou diminution	5 161	1,2
Geburtenüberschuss / Excédent de naissances	1 826	
Wanderungssaldo / Solde migratoire	3 114	
Privathaushalte / Ménages privés		
Total / En tout	186 952	
Davon Einpersonenhaushalte Dont ménages à une seule personne	70 375	37,6

Veränderung der Wohnbevölkerung<sup>1</sup> / Evolution de la population résidante<sup>1</sup>

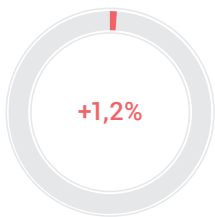

Veränderung des Pendlersaldos<sup>3</sup> / Evolution du solde de pendulaires<sup>3</sup>

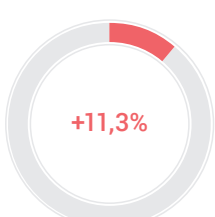

### Pendlerströme / Flux de pendulaires

	absolut absolu	VI <sup>4</sup> IC <sup>4</sup>
Pendler / Pendulaires 2014-2016 <sup>2</sup>		
Binnenpendler / Pendulaires internes	140 281	1,1
Zupendler / Pendulaires entrants	53 745	2,2
Wegpendler / Pendulaires sortants	32 937	2,5

<sup>2</sup> Dreijähriges Datenpooling: kumulierte Daten der Strukturserhebungen (SE) / Pooling des données triennales: données cumulées des relevés structurels (RS)

<sup>3</sup> Veränderung zum dreijährigen Datenpooling 2011–2013 in Prozent / Evolution par rapport au pooling des données triennales 2011–2013 en pourcentage

<sup>4</sup> VI: Vertrauensintervall / IC: intervalle de confiance

Veränderung der Anzahl Beschäftigte<sup>1</sup> / Evolution du nombre de personnes occupées<sup>1</sup>

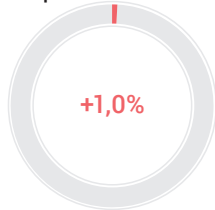

### Beschäftigung / Emploi

	absolut absolu	%
Arbeitsstätten 2016 / Etablissements en 2016	31 501	
Beschäftigte 2016 Personnes occupées en 2016		
Total / En tout	262 857	100
1. Sektor / Secteur 1	4 999	1,9
2. Sektor / Secteur 2	36 838	14,0
3. Sektor / Secteur 3	221 020	84,1
Arbeitslose im Jahresdurchschnitt 2017 Personnes au chômage, moyenne annuelle, en 2017		
Total / En tout	10 085	
Davon Frauen / Dont femmes	4 414	43,8

Veränderung der Anzahl Übernachtungen<sup>1</sup> / Evolution du nombre de nuitées<sup>1</sup>

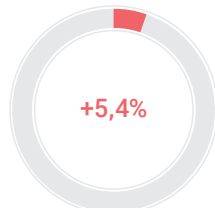

### Tourismus / Tourisme

	absolut absolu	%
Ankünfte 2017 / Arrivées en 2017		
Total / En tout	695 113	100
Davon Auslandsgäste Dont hôtes de l'étranger	367 804	52,9
Logiernächte 2017 / Nuitées en 2017		
Total / En tout	1 346 855	100
Davon Auslandsgäste Dont hôtes de l'étranger	766 719	56,9
Mittlere Aufenthaltsdauer (Nächte) 2017 / Durée moyenne de séjour (nuits), en 2017	1,9	

<sup>1</sup> Veränderung zum Vorjahr in Prozent / Evolution par rapport à l'année précédente en pourcentage



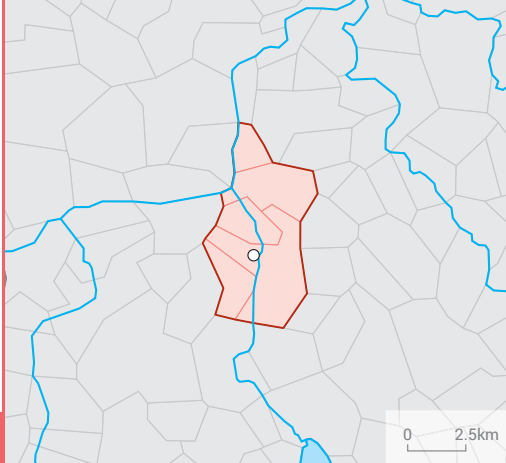

## LENZBURG

Bevölkerung / Population		absolut absolu	%
Wohnbevölkerung am 31.12.2017 / Population résidante permanente le 31.12.2017		23 754	100
Altersklasse / Groupe d'âge	0-19	4 773	20,1
	20-64	15 016	63,2
	65+	3 965	16,7
Ausländeranteil (%) / Proportion d'étrangers (%)			25,3
Gesamtzu- bzw. -abnahme / Augmentation ou diminution		834	3,6
Geburtenüberschuss / Excédent de naissances		102	
Wanderungssaldo / Solde migratoire		745	
Privathaushalte / Ménages privés	Total / En tout	10 459	
	Davon Einpersonenhaushalte Dont ménages à une seule personne	3 547	33,9

Veränderung der Wohnbevölkerung<sup>1</sup> / Evolution de la population résidante<sup>1</sup>

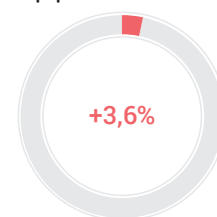

Pendlerströme / Flux de pendulaires		absolut absolu	VI <sup>4</sup> IC <sup>4</sup>
Pendler / Pendulaires 2014-2016 <sup>2</sup>	Binnenpendler / Pendulaires internes	2 397	12,4
	Zupendler / Pendulaires entrants	8 326	6,7
	Wegpendler / Pendulaires sortants	8 027	6,8

Veränderung des Pendlersaldos<sup>3</sup> / Evolution du solde de pendulaires<sup>3</sup>

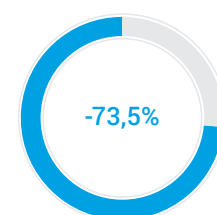

<sup>2</sup> Dreijähriges Datenpooling; kumulierte Daten der Strukturhebungen (SE) / Pooling des données triennales; données cumulées des relevés structurels (RS)

<sup>3</sup> Veränderung zum dreijährigen Datenpooling 2011–2013 in Prozent / Evolution par rapport au pooling des données triennales 2011–2013 en pourcentage

<sup>4</sup> VI: Vertrauensintervall / IC: intervalle de confiance

Beschäftigung / Emploi		absolut absolu	%
Arbeitsstätten 2016 / Etablissements en 2016		1 714	
Beschäftigte 2016 Personnes occupées en 2016	Total / En tout	13 646	100
	1. Sektor / Secteur 1	111	0,8
	2. Sektor / Secteur 2	3 629	26,6
	3. Sektor / Secteur 3	9 906	72,6
Arbeitslose im Jahresdurchschnitt 2017 Personnes au chômage, moyenne annuelle, en 2017	Total / En tout	437	
	Davon Frauen / Dont femmes	197	45,1

Veränderung der Anzahl Beschäftigte<sup>1</sup> / Evolution du nombre de personnes occupées<sup>1</sup>

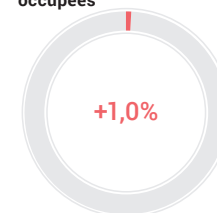

Tourismus / Tourisme		absolut absolu	%
Ankünfte 2017 / Arrivées en 2017	Total / En tout	22 969	100
	Davon Auslands Gäste Dont hôtes de l'étranger	8 201	35,7
	Logiernächte 2017 / Nuitées en 2017	Total / En tout	46 989
	Davon Auslands Gäste Dont hôtes de l'étranger	18 585	39,6
Mittlere Aufenthaltsdauer (Nächte) 2017 / Durée moyenne de séjour (nuits), en 2017		2	

Veränderung der Anzahl Übernachtungen<sup>1</sup> / Evolution du nombre de nuitées<sup>1</sup>

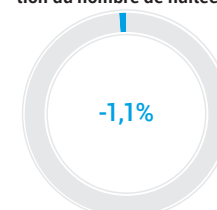

<sup>1</sup> Veränderung zum Vorjahr in Prozent / Evolution par rapport à l'année précédente en pourcentage

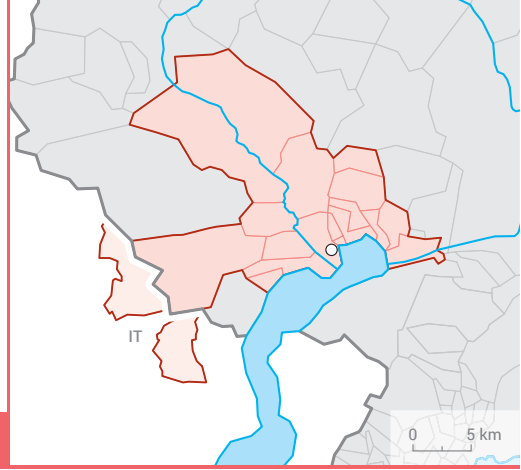

## LOCARNO

### Bevölkerung / Population

	absolut absolu	%
Wohnbevölkerung am 31.12.2017 / Population résidante permanente le 31.12.2017	55 761	100
Altersklasse / Groupe d'âge		
0-19	9 409	16,9
20-64	32 120	57,6
65+	14 232	25,5
Ausländeranteil (%) / Proportion d'étrangers (%)		25,2
Gesamtzu- bzw. -abnahme / Augmentation ou diminution	-7	0,0
Geburtenüberschuss / Excédent de naissances	-200	
Wanderungssaldo / Solde migratoire	136	
Privathaushalte / Ménages privés	Total / En tout	26 870
	Davon Einpersonenhaushalte Dont ménages à une seule personne	11 225 41,8

Veränderung der Wohnbevölkerung<sup>1</sup> / Evolution de la population résidante<sup>1</sup>



Veränderung des Pendlersaldos<sup>3</sup> / Evolution du solde de pendulaires<sup>3</sup>

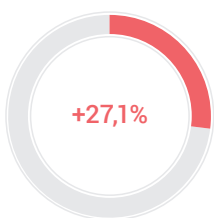

### Pendlerströme / Flux de pendulaires

	absolut absolu	VI <sup>4</sup> IC <sup>4</sup>
Pendler / Pendulaires 2014-2016 <sup>2</sup>		
Binnenpendler / Pendulaires internes	14 608	3,7
Zupendler / Pendulaires entrants	4 576	6,9
Wegpendler / Pendulaires sortants	5 552	6,2

<sup>2</sup> Dreijähriges Datenpooling: kumulierte Daten der Strukturserhebungen (SE) / Pooling des données triennales: données cumulées des relevés structurels (RS)

<sup>3</sup> Veränderung zum dreijährigen Datenpooling 2011–2013 in Prozent / Evolution par rapport au pooling des données triennales 2011–2013 en pourcentage

<sup>4</sup> VI: Vertrauensintervall / IC: intervalle de confiance

Veränderung der Anzahl Beschäftigte<sup>1</sup> / Evolution du nombre de personnes occupées<sup>1</sup>

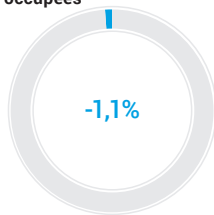

### Beschäftigung / Emploi

	absolut absolu	%
Arbeitsstätten 2016 / Etablissements en 2016	5 498	
Beschäftigte 2016 / Personnes occupées en 2016	Total / En tout	28 119 100
	1. Sektor / Secteur 1	372 1,3
	2. Sektor / Secteur 2	6 181 22,0
	3. Sektor / Secteur 3	21 566 76,7
Arbeitslose im Jahresdurchschnitt 2017 / Personnes au chômage, moyenne annuelle, en 2017	Total / En tout	933
	Davon Frauen / Dont femmes	439 47,1

Veränderung der Anzahl Übernachtungen<sup>1</sup> / Evolution du nombre de nuitées<sup>1</sup>

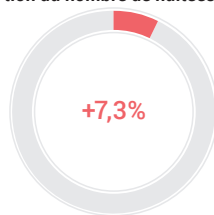

### Tourismus / Tourisme

	absolut absolu	%
Ankünfte 2017 / Arrivées en 2017	Total / En tout	429 737 100
	Davon Auslandsgäste Dont hôtes de l'étranger	84 373 19,6
Logiernächte 2017 / Nuitées en 2017	Total / En tout	1 028 110 100
	Davon Auslandsgäste Dont hôtes de l'étranger	232 052 22,6
Mittlere Aufenthaltsdauer (Nächte) 2017 / Durée moyenne de séjour (nuits), en 2017		2,4

<sup>1</sup> Veränderung zum Vorjahr in Prozent / Evolution par rapport à l'année précédente en pourcentage

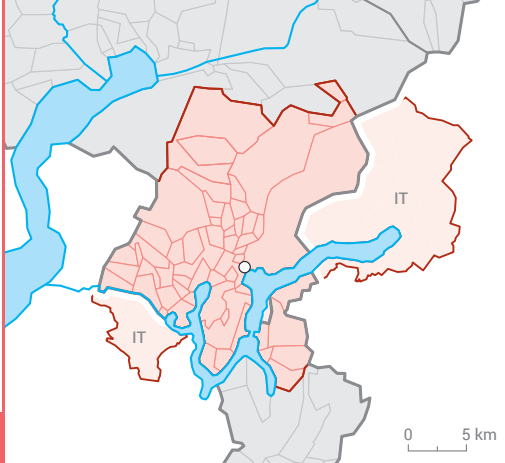

## LUGANO

Bevölkerung / Population		absolut absolu	%
Wohnbevölkerung am 31.12.2017 / Population résidante permanente le 31.12.2017		151 207	100
Altersklasse / Groupe d'âge	0-19	28 342	18,7
	20-64	90 653	60,0
	65+	32 212	21,3
Ausländeranteil (%) / Proportion d'étrangers (%)			31,7
Gesamtzu- bzw. -abnahme / Augmentation ou diminution		-501	-0,3
Geburtenüberschuss / Excédent de naissances		-193	
Wanderungssaldo / Solde migratoire		-161	
Privathaushalte / Ménages privés	Total / En tout	69 530	
	Davon Einpersonenhaushalte Dont ménages à une seule personne	27 583	39,7

### Veränderung der Wohnbevölkerung<sup>1</sup> / Evolution de la population résidante<sup>1</sup>

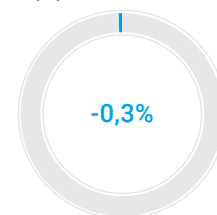

Pendlerströme / Flux de pendulaires		absolut absolu	VI <sup>4</sup> IC <sup>4</sup>
Pendler / Pendulaires 2014-2016 <sup>2</sup>	Binnenpendler / Pendulaires internes	47 540	2,0
	Zupendler / Pendulaires entrants	11 652	4,4
	Wegpendler / Pendulaires sortants	7 994	5,1

### Veränderung des Pendlersaldos<sup>3</sup> / Evolution du solde de pendulaires<sup>3</sup>

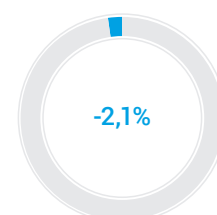

Beschäftigung / Emploi		absolut absolu	%
Arbeitsstätten 2016 / Etablissements en 2016		18 604	
Beschäftigte 2016 Personnes occupées en 2016	Total / En tout	109 077	100
	1. Sektor / Secteur 1	737	0,7
	2. Sektor / Secteur 2	20 502	18,8
	3. Sektor / Secteur 3	87 838	80,5
Arbeitslose im Jahresdurchschnitt 2017 Personnes au chômage, moyenne annuelle, en 2017	Total / En tout	2 246	
	Davon Frauen / Dont femmes	949	42,3

### Veränderung der Anzahl Beschäftigte<sup>1</sup> / Evolution du nombre de personnes occupées<sup>1</sup>

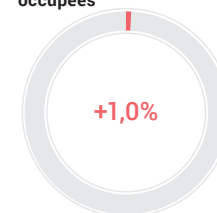

Tourismus / Tourisme		absolut absolu	%
Ankünfte 2017 / Arrivées en 2017	Total / En tout	536 103	100
	Davon Auslands Gäste Dont hôtes de l'étranger	271 529	50,6
	Logiernächte 2017 / Nuitées en 2017	Total / En tout	1 027 698
	Davon Auslands Gäste Dont hôtes de l'étranger	518 603	50,5
Mittlere Aufenthaltsdauer (Nächte) 2017 / Durée moyenne de séjour (nuits), en 2017		1,9	

### Veränderung der Anzahl Übernachtungen<sup>1</sup> / Evolution du nombre de nuitées<sup>1</sup>

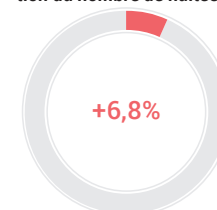

<sup>1</sup> Veränderung zum Vorjahr in Prozent / Evolution par rapport à l'année précédente en pourcentage

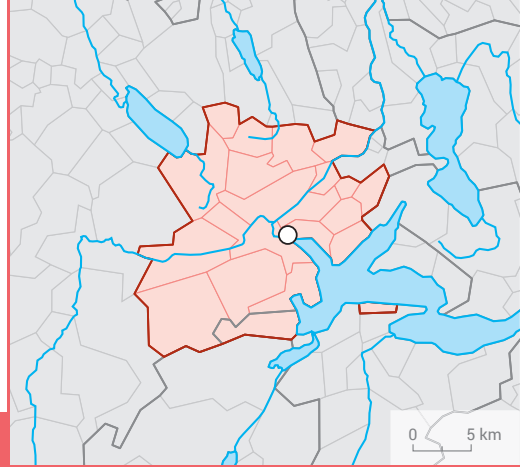

## LUZERN

### Bevölkerung / Population

	absolut absolu	%
Wohnbevölkerung am 31.12.2017 / Population résidante permanente le 31.12.2017	229 407	100
Altersklasse / Groupe d'âge		
0-19	42 733	18,6
20-64	143 290	62,5
65+	43 384	18,9
Ausländeranteil (%) / Proportion d'étrangers (%)		21,2
Gesamtzu- bzw. -abnahme / Augmentation ou diminution	1 086	0,5
Geburtenüberschuss / Excédent de naissances	507	
Wanderungssaldo / Solde migratoire	260	
Privathaushalte / Ménages privés		
Total / En tout	104 341	
Davon Einpersonenhaushalte Dont ménages à une seule personne	38 755	37,1

Veränderung der Wohnbevölkerung<sup>1</sup> / Evolution de la population résidante<sup>1</sup>

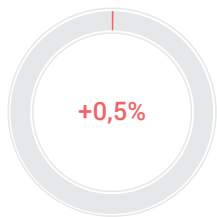

Veränderung des Pendlersaldos<sup>3</sup> / Evolution du solde de pendulaires<sup>3</sup>

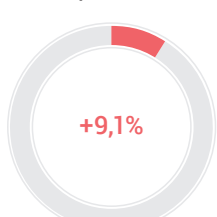

### Pendlerströme / Flux de pendulaires

	absolut absolu	VI <sup>4</sup> IC <sup>4</sup>
Pendler / Pendulaires 2014-2016 <sup>2</sup>		
Binnenpendler / Pendulaires internes	73 323	1,6
Zupendler / Pendulaires entrants	38 681	2,8
Wegpendler / Pendulaires sortants	34 237	2,5

<sup>2</sup> Dreijähriges Datenpooling: kumulierte Daten der Strukturerhebungen (SE) / Pooling des données triennales: données cumulées des relevés structurels (RS)

<sup>3</sup> Veränderung zum dreijährigen Datenpooling 2011–2013 in Prozent / Evolution par rapport au pooling des données triennales 2011–2013 en pourcentage

<sup>4</sup> VI: Vertrauensintervall / IC: intervalle de confiance

Veränderung der Anzahl Beschäftigte<sup>1</sup> / Evolution du nombre de personnes occupées<sup>1</sup>

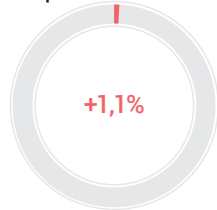

### Beschäftigung / Emploi

	absolut absolu	%
Arbeitsstätten 2016 / Etablissements en 2016	17 556	
Beschäftigte 2016 Personnes occupées en 2016		
Total / En tout	149 140	100
1. Sektor / Secteur 1	2 455	1,6
2. Sektor / Secteur 2	25 522	17,1
3. Sektor / Secteur 3	121 163	81,2
Arbeitslose im Jahresdurchschnitt 2017 Personnes au chômage, moyenne annuelle, en 2017		
Total / En tout	2 867	
Davon Frauen / Dont femmes	1 197	41,8

Veränderung der Anzahl Übernachtungen<sup>1</sup> / Evolution du nombre de nuitées<sup>1</sup>

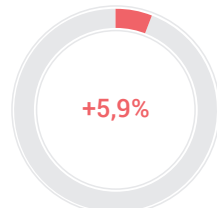

### Tourismus / Tourisme

	absolut absolu	%
Ankünfte 2017 / Arrivées en 2017		
Total / En tout	924 421	100
Davon Auslandsgäste Dont hôtes de l'étranger	691 583	74,8
Logiernächte 2017 / Nuitées en 2017		
Total / En tout	1 610 120	100
Davon Auslandsgäste Dont hôtes de l'étranger	1 211 595	75,2
Mittlere Aufenthaltsdauer (Nächte) 2017 / Durée moyenne de séjour (nuits), en 2017	1,7	

<sup>1</sup> Veränderung zum Vorjahr in Prozent / Evolution par rapport à l'année précédente en pourcentage

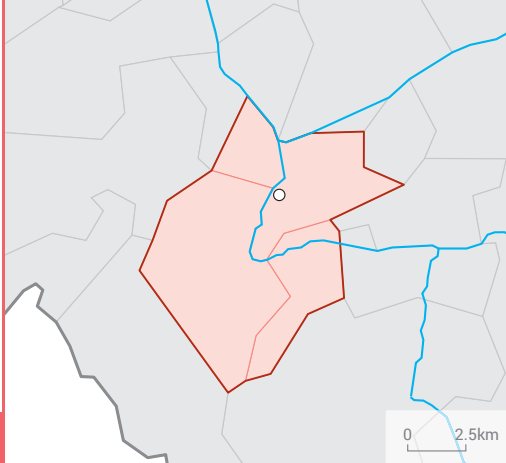

## MARTIGNY

Bevölkerung / Population		absolut absolu	%
Wohnbevölkerung am 31.12.2017 / Population résidante permanente le 31.12.2017		21 382	100
Altersklasse / Groupe d'âge	0-19	4 386	20,5
	20-64	13 358	62,5
	65+	3 638	17,0
Ausländeranteil (%) / Proportion d'étrangers (%)			29,0
Gesamtzu- bzw. -abnahme / Augmentation ou diminution		199	0,9
Geburtenüberschuss / Excédent de naissances		28	
Wanderungssaldo / Solde migratoire		210	
Privathaushalte / Ménages privés	Total / En tout	9 626	
	Davon Einpersonenhaushalte Dont ménages à une seule personne	3 675	38,2

Veränderung der Wohnbevölkerung<sup>1</sup> / Evolution de la population résidante<sup>1</sup>

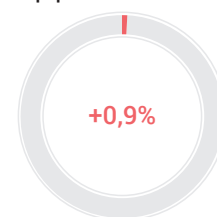

Pendlerströme / Flux de pendulaires		absolut absolu	VI <sup>4</sup> IC <sup>4</sup>
Pendler / Pendulaires 2014-2016 <sup>2</sup>	Binnenpendler / Pendulaires internes	4 446	9,8
	Zupendler / Pendulaires entrants	5 936	8,3
	Wegpendler / Pendulaires sortants	3 914	10,5

Veränderung des Pendlersaldos<sup>3</sup> / Evolution du solde de pendulaires<sup>3</sup>

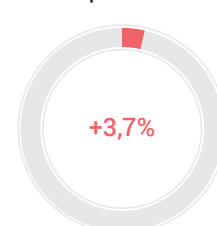

<sup>2</sup> Dreijähriges Datenpooling; kumulierte Daten der Strukturhebungen (SE) / Pooling des données triennales; données cumulées des relevés structurels (RS)

<sup>3</sup> Veränderung zum dreijährigen Datenpooling 2011–2013 in Prozent / Evolution par rapport au pooling des données triennales 2011–2013 en pourcentage

<sup>4</sup> VI: Vertrauensintervall / IC: intervalle de confiance

Beschäftigung / Emploi		absolut absolu	%
Arbeitsstätten 2016 / Etablissements en 2016		2 015	
Beschäftigte 2016 Personnes occupées en 2016	Total / En tout	13 782	100
	1. Sektor / Secteur 1	302	2,2
	2. Sektor / Secteur 2	2 323	16,9
	3. Sektor / Secteur 3	11 157	81,0
Arbeitslose im Jahresdurchschnitt 2017 Personnes au chômage, moyenne annuelle, en 2017	Total / En tout	500	
	Davon Frauen / Dont femmes	186	37,2

Veränderung der Anzahl Beschäftigte<sup>1</sup> / Evolution du nombre de personnes occupées<sup>1</sup>

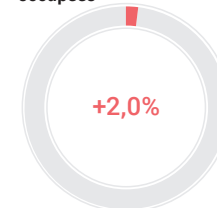

Tourismus / Tourisme		absolut absolu	%
Ankünfte 2017 / Arrivées en 2017	Total / En tout	57 320	100
	Davon Auslandsgäste Dont hôtes de l'étranger	25 143	43,9
	Logiernächte 2017 / Nuitées en 2017	Total / En tout	90 984
	Davon Auslandsgäste Dont hôtes de l'étranger	41 844	46,0
Mittlere Aufenthaltsdauer (Nächte) 2017 / Durée moyenne de séjour (nuits), en 2017		1,6	

Veränderung der Anzahl Übernachtungen<sup>1</sup> / Evolution du nombre de nuitées<sup>1</sup>

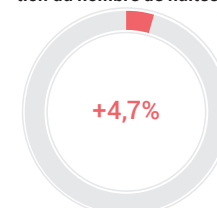

<sup>1</sup> Veränderung zum Vorjahr in Prozent / Evolution par rapport à l'année précédente en pourcentage

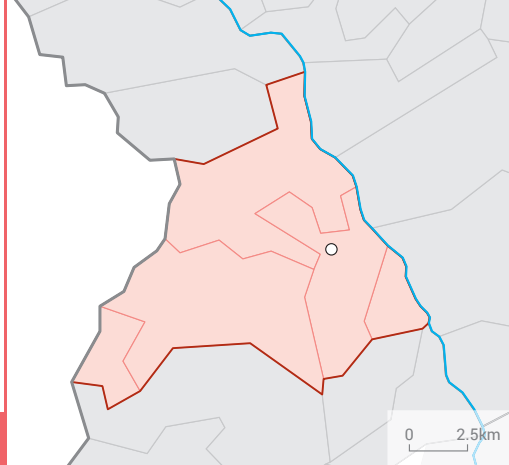

## MONTHHEY

### Bevölkerung / Population

	absolut absolu	%
Wohnbevölkerung am 31.12.2017 / Population résidante permanente le 31.12.2017	32 985	100
Altersklasse / Groupe d'âge		
0-19	7 118	21,6
20-64	20 491	62,1
65+	5 376	16,3
Ausländeranteil (%) / Proportion d'étrangers (%)		27,0
Gesamtzu- bzw. -abnahme / Augmentation ou diminution	158	0,5
Geburtenüberschuss / Excédent de naissances	106	
Wanderungssaldo / Solde migratoire	84	
Privathaushalte / Ménages privés		
Total / En tout	13 326	
Davon Einpersonenhaushalte Dont ménages à une seule personne	4 082	30,6

Veränderung der Wohnbevölkerung<sup>1</sup> / Evolution de la population résidante<sup>1</sup>

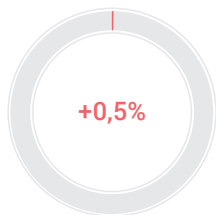

Veränderung des Pendlersaldos<sup>3</sup> / Evolution du solde de pendulaires<sup>3</sup>

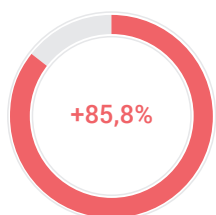

### Pendlerströme / Flux de pendulaires

	absolut absolu	VI <sup>4</sup> IC <sup>4</sup>
Pendler / Pendulaires 2014-2016 <sup>2</sup>		
Binnenpendler / Pendulaires internes	6 871	7,8
Zupendler / Pendulaires entrants	4 979	8,7
Wegpendler / Pendulaires sortants	7 162	7,7

<sup>2</sup> Dreijähriges Datenpooling: kumulierte Daten der Strukturserhebungen (SE) / Pooling des données triennales: données cumulées des relevés structurels (RS)

<sup>3</sup> Veränderung zum dreijährigen Datenpooling 2011–2013 in Prozent / Evolution par rapport au pooling des données triennales 2011–2013 en pourcentage

<sup>4</sup> VI: Vertrauensintervall / IC: intervalle de confiance

Veränderung der Anzahl Beschäftigte<sup>1</sup> / Evolution du nombre de personnes occupées<sup>1</sup>

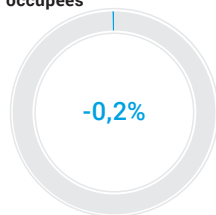

### Beschäftigung / Emploi

	absolut absolu	%
Arbeitsstätten 2016 / Etablissements en 2016	2 220	
Beschäftigte 2016 Personnes occupées en 2016		
Total / En tout	15 379	100
1. Sektor / Secteur 1	208	1,4
2. Sektor / Secteur 2	4 504	29,3
3. Sektor / Secteur 3	10 667	69,4
Arbeitslose im Jahresdurchschnitt 2017 Personnes au chômage, moyenne annuelle, en 2017		
Total / En tout	748	
Davon Frauen / Dont femmes	300	40,1

Veränderung der Anzahl Übernachtungen<sup>1</sup> / Evolution du nombre de nuitées<sup>1</sup>

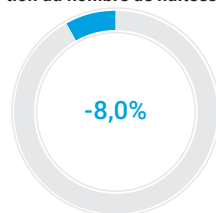

### Tourismus / Tourisme

	absolut absolu	%
Ankünfte 2017 / Arrivées en 2017		
Total / En tout	6 765	100
Davon Auslandsgäste Dont hôtes de l'étranger	2 243	33,2
Logiernächte 2017 / Nuitées en 2017		
Total / En tout	10 541	100
Davon Auslandsgäste Dont hôtes de l'étranger	4 427	42,0
Mittlere Aufenthaltsdauer (Nächte) 2017 / Durée moyenne de séjour (nuits), en 2017	1,6	

<sup>1</sup> Veränderung zum Vorjahr in Prozent / Evolution par rapport à l'année précédente en pourcentage



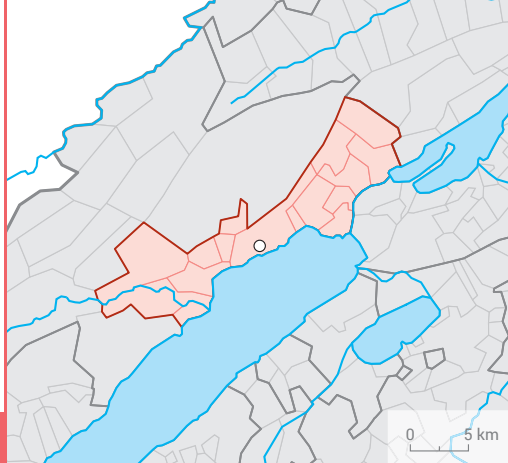

## NEUCHÂTEL

Bevölkerung / Population		absolut absolu	%
Wohnbevölkerung am 31.12.2017 / Population résidante permanente le 31.12.2017		85 985	100
Altersklasse / Groupe d'âge	0-19	17 840	20,7
	20-64	52 088	60,6
	65+	16 057	18,7
Ausländeranteil (%) / Proportion d'étrangers (%)			27,1
Gesamtzu- bzw. -abnahme / Augmentation ou diminution		52	0,1
Geburtenüberschuss / Excédent de naissances		143	
Wanderungssaldo / Solde migratoire		24	
Privathaushalte / Ménages privés	Total / En tout	39 321	
	Davon Einpersonenhaushalte Dont ménages à une seule personne	15 495	39,4

Veränderung der Wohnbevölkerung<sup>1</sup> / Evolution de la population résidante<sup>1</sup>

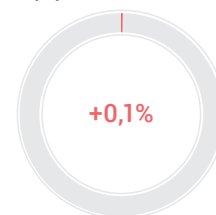

Pendlerströme / Flux de pendulaires		absolut absolu	VI <sup>4</sup> IC <sup>4</sup>
Pendler / Pendulaires 2014-2016 <sup>2</sup>	Binnenpendler / Pendulaires internes	26 178	2,7
	Zupendler / Pendulaires entrants	15 956	4,1
	Wegpendler / Pendulaires sortants	12 012	4,2

Veränderung des Pendlersaldos<sup>3</sup> / Evolution du solde de pendulaires<sup>3</sup>

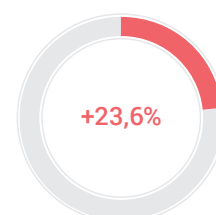

<sup>2</sup> Dreijähriges Datenpooling; kumulierte Daten der Strukturhebungen (SE) / Pooling des données triennales: données cumulées des relevés structurels (RS)

<sup>3</sup> Veränderung zum dreijährigen Datenpooling 2011–2013 in Prozent / Evolution par rapport au pooling des données triennales 2011–2013 en pourcentage

<sup>4</sup> VI: Vertrauensintervall / IC: intervalle de confiance

Beschäftigung / Emploi		absolut absolu	%
Arbeitsstätten 2016 / Etablissements en 2016		6 639	
Beschäftigte 2016 Personnes occupées en 2016	Total / En tout	53 057	100
	1. Sektor / Secteur 1	619	1,2
	2. Sektor / Secteur 2	11 740	22,1
	3. Sektor / Secteur 3	40 698	76,7
Arbeitslose im Jahresdurchschnitt 2017 Personnes au chômage, moyenne annuelle, en 2017	Total / En tout	2 581	
	Davon Frauen / Dont femmes	1 184	45,9

Veränderung der Anzahl Beschäftigte<sup>1</sup> / Evolution du nombre de personnes occupées<sup>1</sup>

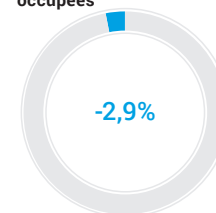

Tourismus / Tourisme		absolut absolu	%
Ankünfte 2017 / Arrivées en 2017	Total / En tout	99 009	100
	Davon Auslands Gäste Dont hôtes de l'étranger	39 323	39,7
Logiernächte 2017 / Nuitées en 2017	Total / En tout	171 597	100
	Davon Auslands Gäste Dont hôtes de l'étranger	81 995	47,8
Mittlere Aufenthaltsdauer (Nächte) 2017 / Durée moyenne de séjour (nuits), en 2017		1,7	

Veränderung der Anzahl Übernachtungen<sup>1</sup> / Evolution du nombre de nuitées<sup>1</sup>

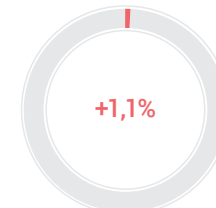

<sup>1</sup> Veränderung zum Vorjahr in Prozent / Evolution par rapport à l'année précédente en pourcentage

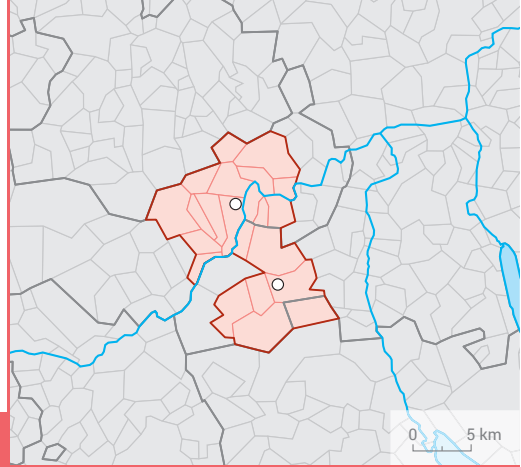

## OLTEN – ZOFINGEN

### Veränderung der Wohnbevölkerung<sup>1</sup> / Evolution de la population résidente<sup>1</sup>

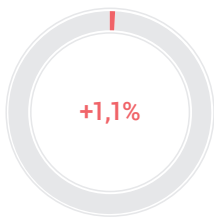

### Veränderung des Pendlersaldos<sup>3</sup> / Evolution du solde de pendulaires<sup>3</sup>



### Veränderung der Anzahl Beschäftigte<sup>1</sup> / Evolution du nombre de personnes occupées<sup>1</sup>

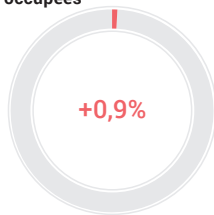

### Veränderung der Anzahl Übernachtungen<sup>1</sup> / Evolution du nombre de nuitées<sup>1</sup>

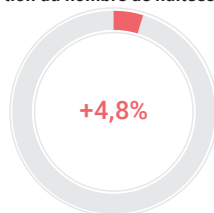

### Bevölkerung / Population

	absolut absolu	%
Wohnbevölkerung am 31.12.2017 / Population résidente permanente le 31.12.2017	100 866	100
Altersklasse / Groupe d'âge		
0-19	19 244	19,1
20-64	63 389	62,8
65+	18 233	18,1
Ausländeranteil (%) / Proportion d'étrangers (%)		27,4
Gesamtzu- bzw. -abnahme / Augmentation ou diminution	1 060	1,1
Geburtenüberschuss / Excédent de naissances	180	
Wanderungssaldo / Solde migratoire	899	
Privathaushalte / Ménages privés		
Total / En tout	45 137	
Davon Einpersonenhaushalte / Dont ménages à une seule personne	15 945	35,3

### Pendlerströme / Flux de pendulaires

	absolut absolu	VI <sup>4</sup> IC <sup>4</sup>
Pendler / Pendulaires 2014-2016 <sup>2</sup>		
Binnenpendler / Pendulaires internes	21 517	4,3
Zupendler / Pendulaires entrants	22 597	4,1
Wegpendler / Pendulaires sortants	24 121	4,1

<sup>2</sup> Dreijähriges Datenpooling: kumulierte Daten der Strukturserhebungen (SE) / Pooling des données triennales: données cumulées des relevés structurels (RS)

<sup>3</sup> Veränderung zum dreijährigen Datenpooling 2011–2013 in Prozent / Evolution par rapport au pooling des données triennales 2011–2013 en pourcentage

<sup>4</sup> VI: Vertrauensintervall / IC: intervalle de confiance

### Beschäftigung / Emploi

	absolut absolu	%
Arbeitsstätten 2016 / Etablissements en 2016	6 377	
Beschäftigte 2016 / Personnes occupées en 2016		
Total / En tout	56 413	100
1. Sektor / Secteur 1	886	1,6
2. Sektor / Secteur 2	12 760	22,6
3. Sektor / Secteur 3	42 767	75,8
Arbeitslose im Jahresdurchschnitt 2017 / Personnes au chômage, moyenne annuelle, en 2017		
Total / En tout	1 730	
Davon Frauen / Dont femmes	807	46,6

### Tourismus / Tourisme

	absolut absolu	%
Ankünfte 2017 / Arrivées en 2017		
Total / En tout	58 996	100
Davon Auslandsgäste / Dont hôtes de l'étranger	29 572	50,1
Logiernächte 2017 / Nuitées en 2017		
Total / En tout	112 143	100
Davon Auslandsgäste / Dont hôtes de l'étranger	58 970	52,6
Mittlere Aufenthaltsdauer (Nächte) 2017 / Durée moyenne de séjour (nuits), en 2017	1,9	

<sup>1</sup> Veränderung zum Vorjahr in Prozent / Evolution par rapport à l'année précédente en pourcentage

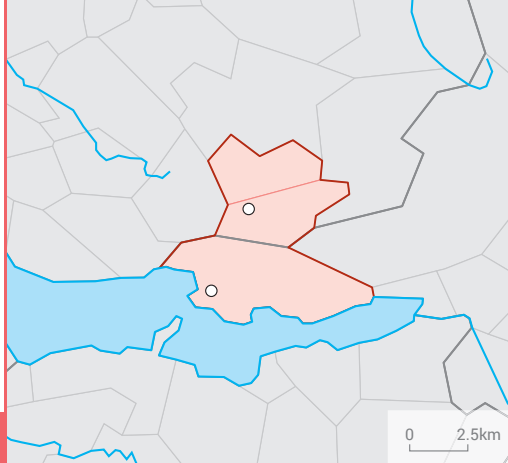

## RAPPERSWIL-JONA – RÜTI

Bevölkerung / Population		absolut absolu	%
Wohnbevölkerung am 31.12.2017 / Population résidante permanente le 31.12.2017		46 716	100
Altersklasse / Groupe d'âge	0-19	9 186	19,7
	20-64	28 440	60,9
	65+	9 090	19,5
Ausländeranteil (%) / Proportion d'étrangers (%)			19,7
Gesamtzu- bzw. -abnahme / Augmentation ou diminution		138	0,3
Geburtenüberschuss / Excédent de naissances		139	
Wanderungssaldo / Solde migratoire		-3	
Privathaushalte / Ménages privés	Total / En tout	20 682	
	Davon Einpersonenhaushalte Dont ménages à une seule personne	7 213	34,9

Veränderung der Wohnbevölkerung<sup>1</sup> / Evolution de la population résidante<sup>1</sup>

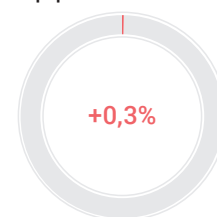

Pendlerströme / Flux de pendulaires		absolut absolu	VI <sup>4</sup> IC <sup>4</sup>
Pendler / Pendulaires 2014-2016 <sup>2</sup>	Binnenpendler / Pendulaires internes	7 150	7,7
	Zupendler / Pendulaires entrants	10 007	6,5
	Wegpendler / Pendulaires sortants	14 074	5,5

Veränderung des Pendlersaldos<sup>3</sup> / Evolution du solde de pendulaires<sup>3</sup>

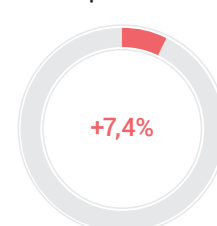

<sup>2</sup> Dreijähriges Datenpooling; kumulierte Daten der Strukturhebungen (SE) / Pooling des données triennales; données cumulées des relevés structurels (RS)

<sup>3</sup> Veränderung zum dreijährigen Datenpooling 2011–2013 in Prozent / Evolution par rapport au pooling des données triennales 2011–2013 en pourcentage

<sup>4</sup> VI: Vertrauensintervall / IC: intervalle de confiance

Beschäftigung / Emploi		absolut absolu	%
Arbeitsstätten 2016 / Etablissements en 2016		3 355	
Beschäftigte 2016 Personnes occupées en 2016	Total / En tout	23 494	100
	1. Sektor / Secteur 1	298	1,3
	2. Sektor / Secteur 2	5 181	22,1
	3. Sektor / Secteur 3	18 015	76,7
Arbeitslose im Jahresdurchschnitt 2017 Personnes au chômage, moyenne annuelle, en 2017	Total / En tout	737	
	Davon Frauen / Dont femmes	315	42,7

Veränderung der Anzahl Beschäftigte<sup>1</sup> / Evolution du nombre de personnes occupées<sup>1</sup>

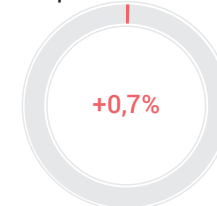

Tourismus / Tourisme		absolut absolu	%
Ankünfte 2017 / Arrivées en 2017	Total / En tout	17 158	100
	Davon Auslandsgäste Dont hôtes de l'étranger	9 328	54,4
	Logiernächte 2017 / Nuitées en 2017	Total / En tout	31 328
	Davon Auslandsgäste Dont hôtes de l'étranger	20 664	66,0
Mittlere Aufenthaltsdauer (Nächte) 2017 / Durée moyenne de séjour (nuits), en 2017		1,8	

Veränderung der Anzahl Übernachtungen<sup>1</sup> / Evolution du nombre de nuitées<sup>1</sup>

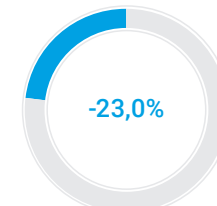

<sup>1</sup> Veränderung zum Vorjahr in Prozent / Evolution par rapport à l'année précédente en pourcentage

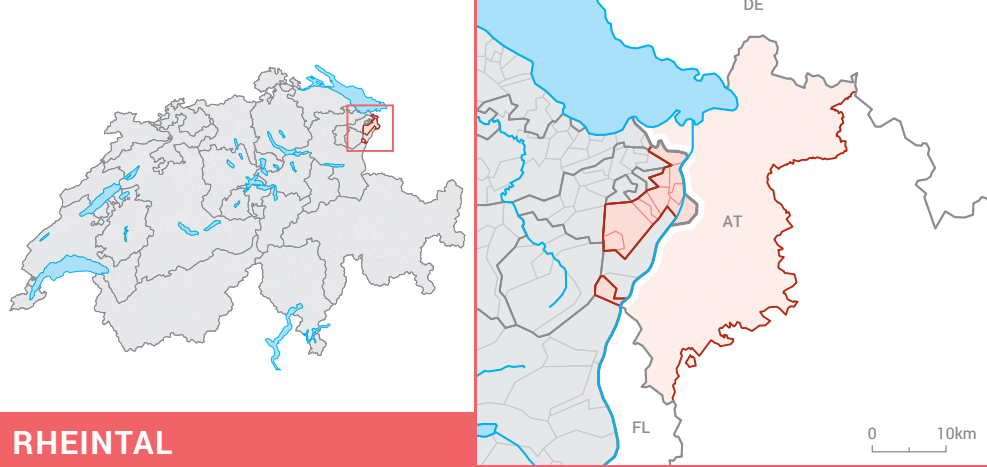

## RHEINTAL

Bevölkerung / Population		absolut absolu	%
Wohnbevölkerung am 31.12.2017 / Population résidante permanente le 31.12.2017		57 821	100
Altersklasse / Groupe d'âge	0-19	12 078	20,9
	20-64	35 956	62,2
	65+	9 787	16,9
Ausländeranteil (%) / Proportion d'étrangers (%)			28,9
Gesamtzu- bzw. -abnahme / Augmentation ou diminution		389	0,7
Geburtenüberschuss / Excédent de naissances		148	
Wanderungssaldo / Solde migratoire		195	
Privathaushalte / Ménages privés	Total / En tout	24 418	
	Davon Einpersonenhaushalte Dont ménages à une seule personne	7 847	32,1

Veränderung der Wohnbevölkerung<sup>1</sup> / Evolution de la population résidante<sup>1</sup>

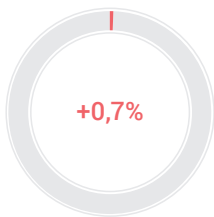

Veränderung des Pendlersaldos<sup>3</sup> / Evolution du solde de pendulaires<sup>3</sup>

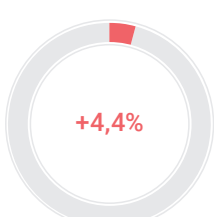

Pendlerströme / Flux de pendulaires		absolut absolu	VI <sup>4</sup> IC <sup>4</sup>
Pendler / Pendulaires 2014-2016 <sup>2</sup>	Binnenpendler / Pendulaires internes	16 462	5,1
	Zupendler / Pendulaires entrants	6 520	8,1
	Wegpendler / Pendulaires sortants	9 204	6,9

<sup>2</sup> Dreijähriges Datenpooling: kumulierte Daten der Strukturerhebungen (SE) / Pooling des données triennales: données cumulées des relevés structurels (RS)

<sup>3</sup> Veränderung zum dreijährigen Datenpooling 2011–2013 in Prozent / Evolution par rapport au pooling des données triennales 2011–2013 en pourcentage

<sup>4</sup> VI: Vertrauensintervall / IC: intervalle de confiance

Veränderung der Anzahl Beschäftigte<sup>1</sup> / Evolution du nombre de personnes occupées<sup>1</sup>

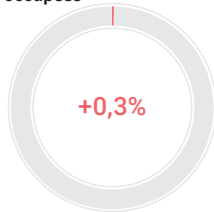

Beschäftigung / Emploi		absolut absolu	%
Arbeitsstätten 2016 / Etablissements en 2016		4 383	
Beschäftigte 2016 Personnes occupées en 2016	Total / En tout	31 832	100
	1. Sektor / Secteur 1	929	2,9
	2. Sektor / Secteur 2	12 717	40,0
	3. Sektor / Secteur 3	18 186	57,1
Arbeitslose im Jahresdurchschnitt 2017 Personnes au chômage, moyenne annuelle, en 2017	Total / En tout	817	
	Davon Frauen / Dont femmes	349	42,7

Veränderung der Anzahl Übernachtungen<sup>1</sup> / Evolution du nombre de nuitées<sup>1</sup>

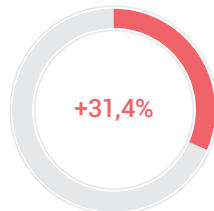

Tourismus / Tourisme		absolut absolu	%
Ankünfte 2017 / Arrivées en 2017	Total / En tout	24 858	100
	Davon Auslandsgäste Dont hôtes de l'étranger	12 271	49,4
Logiernächte 2017 / Nuitées en 2017	Total / En tout	60 726	100
	Davon Auslandsgäste Dont hôtes de l'étranger	35 589	58,6
Mittlere Aufenthaltsdauer (Nächte) 2017 / Durée moyenne de séjour (nuits), en 2017		2,4	

<sup>1</sup> Veränderung zum Vorjahr in Prozent / Evolution par rapport à l'année précédente en pourcentage

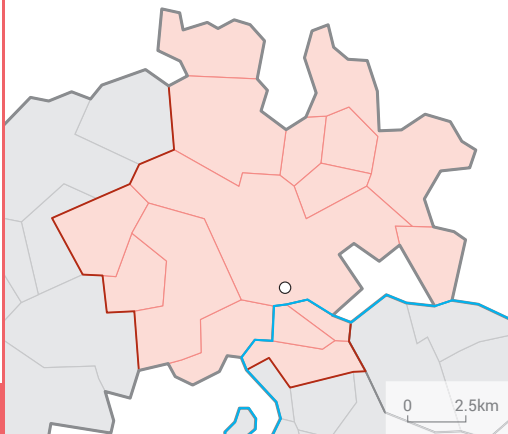

## SCHAFFHAUSEN

Bevölkerung / Population		absolut absolu	%
Wohnbevölkerung am 31.12.2017 / Population résidante permanente le 31.12.2017		70 660	100
Altersklasse / Groupe d'âge	0-19	13 339	18,9
	20-64	42 837	60,6
	65+	14 484	20,5
Ausländeranteil (%) / Proportion d'étrangers (%)			27,3
Gesamtzu- bzw. -abnahme / Augmentation ou diminution		440	0,6
Geburtenüberschuss / Excédent de naissances		57	
Wanderungssaldo / Solde migratoire		435	
Privathaushalte / Ménages privés	Total / En tout	32 087	
	Davon Einpersonenhaushalte Dont ménages à une seule personne	12 016	37,4

Veränderung der Wohnbevölkerung<sup>1</sup> / Evolution de la population résidante<sup>1</sup>

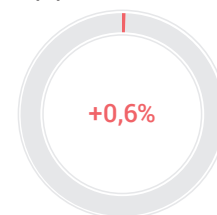

Pendlerströme / Flux de pendulaires		absolut absolu	VI <sup>4</sup> IC <sup>4</sup>
Pendler / Pendulaires 2014-2016 <sup>2</sup>	Binnenpendler / Pendulaires internes	20 109	4,1
	Zupendler / Pendulaires entrants	8 342	6,9
	Wegpendler / Pendulaires sortants	10 156	6,3

Veränderung des Pendlersaldos<sup>3</sup> / Evolution du solde de pendulaires<sup>3</sup>

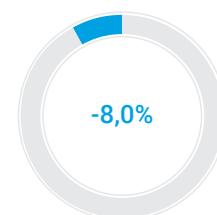

<sup>2</sup> Dreijähriges Datenpooling; kumulierte Daten der Strukturhebungen (SE) / Pooling des données triennales; données cumulées des relevés structurels (RS)

<sup>3</sup> Veränderung zum dreijährigen Datenpooling 2011–2013 in Prozent / Evolution par rapport au pooling des données triennales 2011–2013 en pourcentage

<sup>4</sup> VI: Vertrauensintervall / IC: intervalle de confiance

Beschäftigung / Emploi		absolut absolu	%
Arbeitsstätten 2016 / Etablissements en 2016		5 316	
Beschäftigte 2016 Personnes occupées en 2016	Total / En tout	40 311	100
	1. Sektor / Secteur 1	822	2,0
	2. Sektor / Secteur 2	11 537	28,6
	3. Sektor / Secteur 3	27 952	69,3
Arbeitslose im Jahresdurchschnitt 2017 Personnes au chômage, moyenne annuelle, en 2017	Total / En tout	1 246	
	Davon Frauen / Dont femmes	529	42,5

Veränderung der Anzahl Beschäftigte<sup>1</sup> / Evolution du nombre de personnes occupées<sup>1</sup>

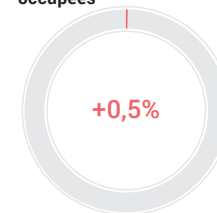

Tourismus / Tourisme		absolut absolu	%
Ankünfte 2017 / Arrivées en 2017	Total / En tout	73 753	100
	Davon Auslands Gäste Dont hôtes de l'étranger	32 799	44,5
	Logiernächte 2017 / Nuitées en 2017	Total / En tout	126 535
	Davon Auslands Gäste Dont hôtes de l'étranger	58 791	46,5
Mittlere Aufenthaltsdauer (Nächte) 2017 / Durée moyenne de séjour (nuits), en 2017		1,7	

Veränderung der Anzahl Übernachtungen<sup>1</sup> / Evolution du nombre de nuitées<sup>1</sup>

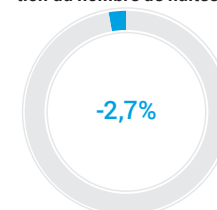

<sup>1</sup> Veränderung zum Vorjahr in Prozent / Evolution par rapport à l'année précédente en pourcentage

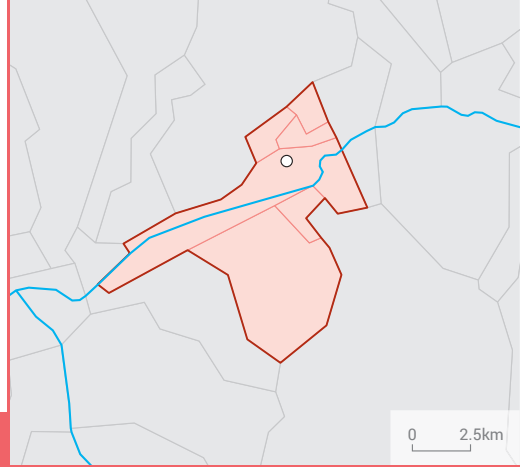

## SIERRE

### Veränderung der Wohnbevölkerung<sup>1</sup> / Evolution de la population résidente<sup>1</sup>

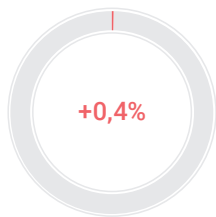

### Veränderung des Pendlersaldos<sup>3</sup> / Evolution du solde de pendulaires<sup>3</sup>

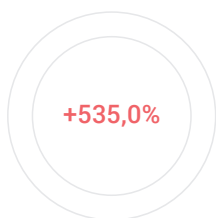

### Veränderung der Anzahl Beschäftigte<sup>1</sup> / Evolution du nombre de personnes occupées<sup>1</sup>

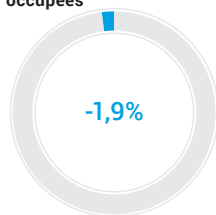

### Veränderung der Anzahl Übernachtungen<sup>1</sup> / Evolution du nombre de nuitées<sup>1</sup>

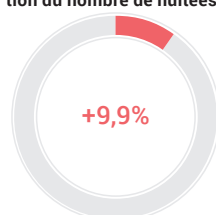

## Bevölkerung / Population

	absolut absolu	%
Wohnbevölkerung am 31.12.2017 / Population résidente permanente le 31.12.2017	26 412	100
Altersklasse / Groupe d'âge		
0-19	5 343	20,2
20-64	15 603	59,1
65+	5 466	20,7
Ausländeranteil (%) / Proportion d'étrangers (%)		28,2
Gesamtzu- bzw. -abnahme / Augmentation ou diminution	105	0,4
Geburtenüberschuss / Excédent de naissances	55	
Wanderungssaldo / Solde migratoire	65	
Privathaushalte / Ménages privés		
Total / En tout	11 553	
Davon Einpersonenhaushalte / Dont ménages à une seule personne	4 143	35,9

## Pendlerströme / Flux de pendulaires

	absolut absolu	VI <sup>4</sup> IC <sup>4</sup>
Pendler / Pendulaires 2014-2016 <sup>2</sup>		
Binnenpendler / Pendulaires internes	5 349	9,0
Zupendler / Pendulaires entrants	4 387	9,8
Wegpendler / Pendulaires sortants	4 641	9,6

<sup>2</sup> Dreijähriges Datenpooling: kumulierte Daten der Strukturserhebungen (SE) / Pooling des données triennales: données cumulées des relevés structurels (RS)

<sup>3</sup> Veränderung zum dreijährigen Datenpooling 2011–2013 in Prozent / Evolution par rapport au pooling des données triennales 2011–2013 en pourcentage

<sup>4</sup> VI: Vertrauensintervall / IC: intervalle de confiance

## Beschäftigung / Emploi

	absolut absolu	%
Arbeitsstätten 2016 / Etablissements en 2016	2 042	
Beschäftigte 2016 / Personnes occupées en 2016		
Total / En tout	13 112	100
1. Sektor / Secteur 1	434	3,3
2. Sektor / Secteur 2	3 139	23,9
3. Sektor / Secteur 3	9 539	72,8
Arbeitslose im Jahresdurchschnitt 2017 / Personnes au chômage, moyenne annuelle, en 2017		
Total / En tout	567	
Davon Frauen / Dont femmes	243	42,9

## Tourismus / Tourisme

	absolut absolu	%
Ankünfte 2017 / Arrivées en 2017		
Total / En tout	15 743	100
Davon Auslandsgäste / Dont hôtes de l'étranger	3 323	21,1
Logiernächte 2017 / Nuitées en 2017		
Total / En tout	24 274	100
Davon Auslandsgäste / Dont hôtes de l'étranger	6 186	25,5
Mittlere Aufenthaltsdauer (Nächte) 2017 / Durée moyenne de séjour (nuits), en 2017	1,5	

<sup>1</sup> Veränderung zum Vorjahr in Prozent / Evolution par rapport à l'année précédente en pourcentage



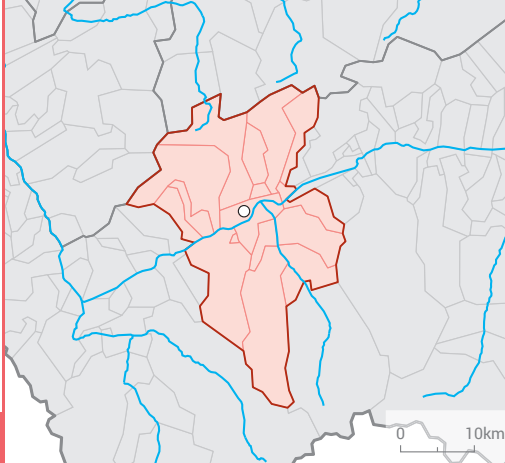

## SION

Bevölkerung / Population		absolut absolu	%
Wohnbevölkerung am 31.12.2017 / Population résidante permanente le 31.12.2017		86 461	100
Altersklasse / Groupe d'âge	0-19	17 564	20,3
	20-64	51 997	60,1
	65+	16 900	19,5
Ausländeranteil (%) / Proportion d'étrangers (%)			22,3
Gesamtu- bzw. -abnahme / Augmentation ou diminution		844	1,0
Geburtenüberschuss / Excédent de naissances		152	
Wanderungssaldo / Solde migratoire		675	
Privathaushalte / Ménages privés	Total / En tout	37 668	
	Davon Einpersonenhaushalte	13 269	35,2
	Dont ménages à une seule personne		

Veränderung der Wohnbevölkerung<sup>1</sup> / Evolution de la population résidante<sup>1</sup>

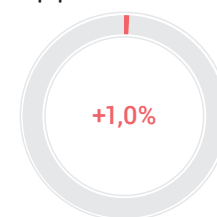

Pendlerströme / Flux de pendulaires		absolut absolu	VI <sup>4</sup> IC <sup>4</sup>
Pendler / Pendulaires 2014-2016 <sup>2</sup>	Binnenpendler / Pendulaires internes	25 677	3,9
	Zupendler / Pendulaires entrants	10 662	6,2
	Wegpendler / Pendulaires sortants	8 858	6,9

Veränderung des Pendlersaldos<sup>3</sup> / Evolution du solde de pendulaires<sup>3</sup>

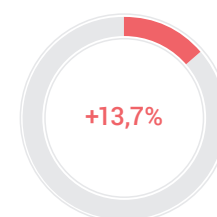

Beschäftigung / Emploi		absolut absolu	%
Arbeitsstätten 2016 / Etablissements en 2016		7 439	
Beschäftigte 2016 Personnes occupées en 2016	Total / En tout	48 207	100
	1. Sektor / Secteur 1	2 153	4,5
	2. Sektor / Secteur 2	8 496	17,6
	3. Sektor / Secteur 3	37 558	77,9
Arbeitslose im Jahresdurchschnitt 2017 Personnes au chômage, moyenne annuelle, en 2017	Total / En tout	2 070	
	Davon Frauen / Dont femmes	888	42,9

Veränderung der Anzahl Beschäftigte<sup>1</sup> / Evolution du nombre de personnes occupées<sup>1</sup>

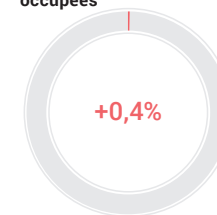

Tourismus / Tourisme		absolut absolu	%
Ankünfte 2017 / Arrivées en 2017	Total / En tout	89 698	100
	Davon Auslandsgäste Dont hôtes de l'étranger	22 029	24,6
	Logiernächte 2017 / Nuitées en 2017	Total / En tout	169 258
	Davon Auslandsgäste Dont hôtes de l'étranger	53 598	31,7
Mittlere Aufenthaltsdauer (Nächte) 2017 / Durée moyenne de séjour (nuits), en 2017		1,9	

Veränderung der Anzahl Übernachtungen<sup>1</sup> / Evolution du nombre de nuitées<sup>1</sup>

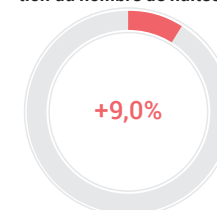

<sup>1</sup> Veränderung zum Vorjahr in Prozent / Evolution par rapport à l'année précédente en pourcentage

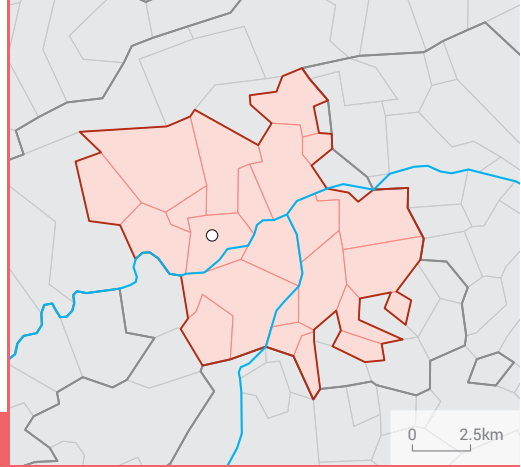

## SOLOTHURN

### Bevölkerung / Population

	absolut absolu	%
Wohnbevölkerung am 31.12.2017 / Population résidante permanente le 31.12.2017	79 255	100
Altersklasse / Groupe d'âge		
0-19	14 744	18,6
20-64	48 652	61,4
65+	15 859	20,0
Ausländeranteil (%) / Proportion d'étrangers (%)		23,0
Gesamtzu- bzw. -abnahme / Augmentation ou diminution	448	0,6
Geburtenüberschuss / Excédent de naissances	18	
Wanderungssaldo / Solde migratoire	447	
Privathaushalte / Ménages privés		
Total / En tout	35 882	
Davon Einpersonenhaushalte Dont ménages à une seule personne	13 015	36,3

Veränderung der Wohnbevölkerung<sup>1</sup> / Evolution de la population résidante<sup>1</sup>



Veränderung des Pendlersaldos<sup>3</sup> / Evolution du solde de pendulaires<sup>3</sup>

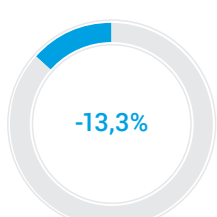

### Pendlerströme / Flux de pendulaires

	absolut absolu	VI <sup>4</sup> IC <sup>4</sup>
Pendler / Pendulaires 2014-2016 <sup>2</sup>		
Binnenpendler / Pendulaires internes	19 304	4,6
Zupendler / Pendulaires entrants	14 450	5,3
Wegpendler / Pendulaires sortants	16 589	5

<sup>2</sup> Dreijähriges Datenpooling: kumulierte Daten der Strukturserhebungen (SE) / Pooling des données triennales: données cumulées des relevés structurels (RS)

<sup>3</sup> Veränderung zum dreijährigen Datenpooling 2011–2013 in Prozent / Evolution par rapport au pooling des données triennales 2011–2013 en pourcentage

<sup>4</sup> VI: Vertrauensintervall / IC: intervalle de confiance

Veränderung der Anzahl Beschäftigte<sup>1</sup> / Evolution du nombre de personnes occupées<sup>1</sup>

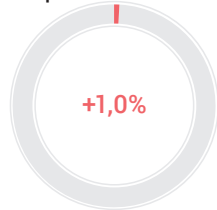

### Beschäftigung / Emploi

	absolut absolu	%
Arbeitsstätten 2016 / Etablissements en 2016	5 568	
Beschäftigte 2016 Personnes occupées en 2016		
Total / En tout	44 546	100
1. Sektor / Secteur 1	614	1,4
2. Sektor / Secteur 2	9 328	20,9
3. Sektor / Secteur 3	34 604	77,7
Arbeitslose im Jahresdurchschnitt 2017 Personnes au chômage, moyenne annuelle, en 2017		
Total / En tout	1 260	
Davon Frauen / Dont femmes	549	43,6

Veränderung der Anzahl Übernachtungen<sup>1</sup> / Evolution du nombre de nuitées<sup>1</sup>

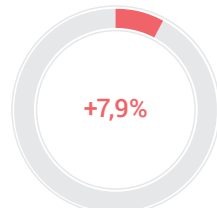

### Tourismus / Tourisme

	absolut absolu	%
Ankünfte 2017 / Arrivées en 2017		
Total / En tout	70 398	100
Davon Auslandsgäste Dont hôtes de l'étranger	21 462	30,5
Logiernächte 2017 / Nuitées en 2017		
Total / En tout	133 258	100
Davon Auslandsgäste Dont hôtes de l'étranger	51 563	38,7
Mittlere Aufenthaltsdauer (Nächte) 2017 / Durée moyenne de séjour (nuits), en 2017	1,9	

<sup>1</sup> Veränderung zum Vorjahr in Prozent / Evolution par rapport à l'année précédente en pourcentage

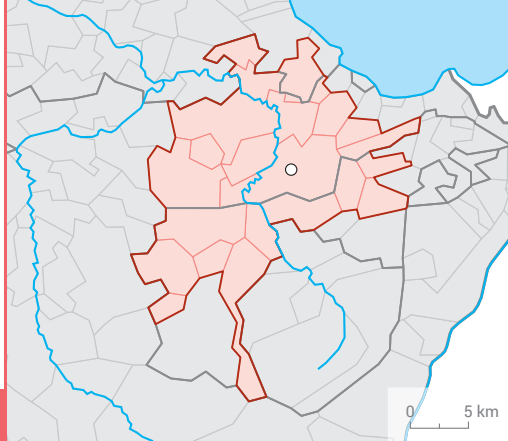

## ST. GALLEN

Bevölkerung / Population		absolut absolu	%
Wohnbevölkerung am 31.12.2017 / Population résidante permanente le 31.12.2017		166 762	100
Altersklasse / Groupe d'âge	0-19	32 944	19,8
	20-64	103 324	62,0
	65+	30 494	18,3
Ausländeranteil (%) / Proportion d'étrangers (%)			22,9
Gesamtzu- bzw. -abnahme / Augmentation ou diminution		341	0,2
Geburtenüberschuss / Excédent de naissances		418	
Wanderungssaldo / Solde migratoire		-100	
Privathaushalte / Ménages privés	Total / En tout	74 953	
	Davon Einpersonenhaushalte Dont ménages à une seule personne	28 485	38,0

### Veränderung der Wohnbevölkerung<sup>1</sup> / Evolution de la population résidante<sup>1</sup>



Pendlerströme / Flux de pendulaires		absolut absolu	VI <sup>4</sup> IC <sup>4</sup>
Pendler / Pendulaires 2014-2016 <sup>2</sup>	Binnenpendler / Pendulaires internes	57 765	2,5
	Zupendler / Pendulaires entrants	36 946	3,2
	Wegpendler / Pendulaires sortants	18 299	4,8

### Veränderung des Pendlersaldos<sup>3</sup> / Evolution du solde de pendulaires<sup>3</sup>

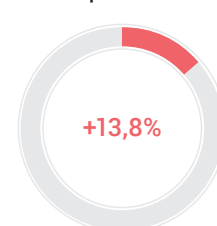

<sup>2</sup> Dreijähriges Datenpooling: kumulierte Daten der Strukturhebungen (SE) / Pooling des données triennales: données cumulées des relevés structurels (RS)

<sup>3</sup> Veränderung zum dreijährigen Datenpooling 2011–2013 in Prozent / Evolution par rapport au pooling des données triennales 2011–2013 en pourcentage

<sup>4</sup> VI: Vertrauensintervall / IC: intervalle de confiance

Beschäftigung / Emploi		absolut absolu	%
Arbeitsstätten 2016 / Etablissements en 2016		14 217	
Beschäftigte 2016 Personnes occupées en 2016	Total / En tout	126 412	100
	1. Sektor / Secteur 1	2 770	2,2
	2. Sektor / Secteur 2	24 159	19,1
	3. Sektor / Secteur 3	99 483	78,7
Arbeitslose im Jahresdurchschnitt 2017 Personnes au chômage, moyenne annuelle, en 2017	Total / En tout	2 198	
	Davon Frauen / Dont femmes	983	44,7

### Veränderung der Anzahl Beschäftigte<sup>1</sup> / Evolution du nombre de personnes occupées<sup>1</sup>

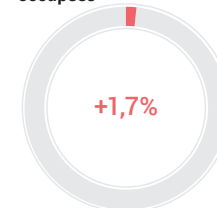

Tourismus / Tourisme		absolut absolu	%
Ankünfte 2017 / Arrivées en 2017	Total / En tout	209 152	100
	Davon Auslands Gäste Dont hôtes de l'étranger	71 740	34,3
	Logiernächte 2017 / Nuitées en 2017	Total / En tout	374 921
	Davon Auslands Gäste Dont hôtes de l'étranger	139 594	37,2
Mittlere Aufenthaltsdauer (Nächte) 2017 / Durée moyenne de séjour (nuits), en 2017		1,8	

### Veränderung der Anzahl Übernachtungen<sup>1</sup> / Evolution du nombre de nuitées<sup>1</sup>

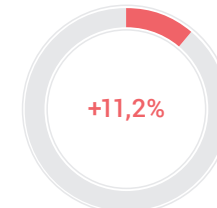

<sup>1</sup> Veränderung zum Vorjahr in Prozent / Evolution par rapport à l'année précédente en pourcentage

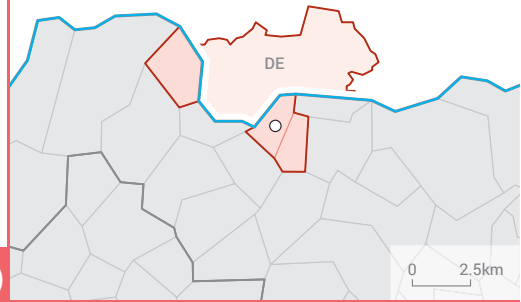

## BAD SÄCKINGEN – STEIN (AG)

### Bevölkerung / Population

	absolut absolu	%
Wohnbevölkerung am 31.12.2017 / Population résidante permanente le 31.12.2017	6 088	100
Altersklasse / Groupe d'âge		
0-19	1 163	19,1
20-64	3 873	63,6
65+	1 052	17,3
Ausländeranteil (%) / Proportion d'étrangers (%)		29,8
Gesamtzu- bzw. -abnahme / Augmentation ou diminution	42	0,7
Geburtenüberschuss / Excédent de naissances	29	
Wanderungssaldo / Solde migratoire	25	
Privathaushalte / Ménages privés		
Total / En tout	2 641	
Davon Einpersonenhaushalte Dont ménages à une seule personne	828	31,4

Veränderung der Wohnbevölkerung<sup>1</sup> / Evolution de la population résidante<sup>1</sup>



Veränderung des Pendlersaldos<sup>3</sup> / Evolution du solde de pendulaires<sup>3</sup>

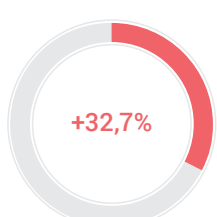

### Pendlerströme / Flux de pendulaires

	absolut absolu	VI <sup>4</sup> IC <sup>4</sup>
Pendler / Pendulaires 2014-2016 <sup>2</sup>		
Binnenpendler / Pendulaires internes	597	24,8
Zupendler / Pendulaires entrants	2 647	12,3
Wegpendler / Pendulaires sortants	2 314	12,4

<sup>2</sup> Dreijähriges Datenpooling: kumulierte Daten der Strukturserhebungen (SE) / Pooling des données triennales: données cumulées des relevés structurels (RS)

<sup>3</sup> Veränderung zum dreijährigen Datenpooling 2011–2013 in Prozent / Evolution par rapport au pooling des données triennales 2011–2013 en pourcentage

<sup>4</sup> VI: Vertrauensintervall / IC: intervalle de confiance

Veränderung der Anzahl Beschäftigte<sup>1</sup> / Evolution du nombre de personnes occupées<sup>1</sup>

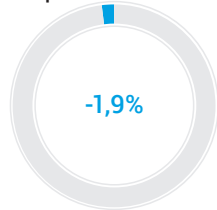

### Beschäftigung / Emploi

	absolut absolu	%
Arbeitsstätten 2016 / Etablissements en 2016	375	
Beschäftigte 2016 Personnes occupées en 2016		
Total / En tout	4 991	100
1. Sektor / Secteur 1	44	0,9
2. Sektor / Secteur 2	2 979	59,7
3. Sektor / Secteur 3	1 968	39,4
Arbeitslose im Jahresdurchschnitt 2017 Personnes au chômage, moyenne annuelle, en 2017		
Total / En tout	103	
Davon Frauen / Dont femmes	40	38,8

Veränderung der Anzahl Übernachtungen<sup>1</sup> / Evolution du nombre de nuitées<sup>1</sup>



### Tourismus / Tourisme

	absolut absolu	%
Ankünfte 2017 / Arrivées en 2017		
Total / En tout	X	100
Davon Auslandsgäste Dont hôtes de l'étranger	X	X
Logiernächte 2017 / Nuitées en 2017		
Total / En tout	X	100
Davon Auslandsgäste Dont hôtes de l'étranger	X	X
Mittlere Aufenthaltsdauer (Nächte) 2017 / Durée moyenne de séjour (nuits), en 2017	X	

<sup>1</sup> Veränderung zum Vorjahr in Prozent / Evolution par rapport à l'année précédente en pourcentage

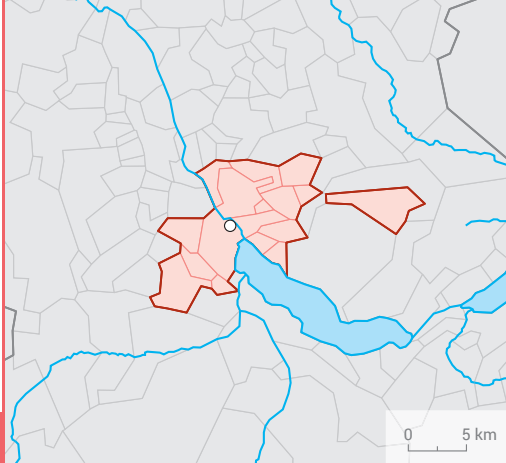

## THUN

Bevölkerung / Population		absolut absolu	%
Wohnbevölkerung am 31.12.2017 / Population résidante permanente le 31.12.2017		80 823	100
Altersklasse / Groupe d'âge	0-19	14 524	18,0
	20-64	47 805	59,1
	65+	18 494	22,9
Ausländeranteil (%) / Proportion d'étrangers (%)			11,6
Gesamtzu- bzw. -abnahme / Augmentation ou diminution		282	0,4
Geburtenüberschuss / Excédent de naissances		-6	
Wanderungssaldo / Solde migratoire		263	
Privathaushalte / Ménages privés	Total / En tout	37 602	
	Davon Einpersonenhaushalte	13 817	36,7
	Dont ménages à une seule personne		

### Veränderung der Wohnbevölkerung<sup>1</sup> / Evolution de la population résidante<sup>1</sup>

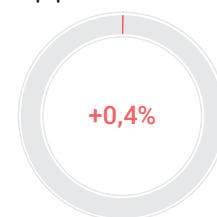

Pendlerströme / Flux de pendulaires		absolut absolu	VI <sup>4</sup> IC <sup>4</sup>
Pendler / Pendulaires 2014-2016 <sup>2</sup>	Binnenpendler / Pendulaires internes	18 359	4,8
	Zupendler / Pendulaires entrants	14 358	5,3
	Wegpendler / Pendulaires sortants	18 083	4,8

### Veränderung des Pendlersaldos<sup>3</sup> / Evolution du solde de pendulaires<sup>3</sup>

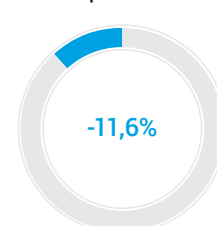

<sup>2</sup> Dreijähriges Datenpooling; kumulierte Daten der Strukturhebungen (SE) / Pooling des données triennales; données cumulées des relevés structurels (RS)

<sup>3</sup> Veränderung zum dreijährigen Datenpooling 2011–2013 in Prozent / Evolution par rapport au pooling des données triennales 2011–2013 en pourcentage

<sup>4</sup> VI: Vertrauensintervall / IC: intervalle de confiance

Beschäftigung / Emploi		absolut absolu	%
Arbeitsstätten 2016 / Etablissements en 2016		5 476	
Beschäftigte 2016 Personnes occupées en 2016	Total / En tout	41 124	100
	1. Sektor / Secteur 1	979	2,4
	2. Sektor / Secteur 2	8 828	21,5
	3. Sektor / Secteur 3	31 317	76,2
Arbeitslose im Jahresdurchschnitt 2017 Personnes au chômage, moyenne annuelle, en 2017	Total / En tout	1 035	
	Davon Frauen / Dont femmes	472	45,6

### Veränderung der Anzahl Beschäftigte<sup>1</sup> / Evolution du nombre de personnes occupées<sup>1</sup>

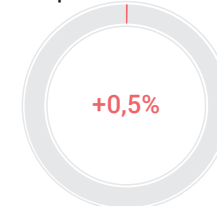

Tourismus / Tourisme		absolut absolu	%
Ankünfte 2017 / Arrivées en 2017	Total / En tout	105 262	100
	Davon Auslands Gäste Dont hôtes de l'étranger	36 609	34,8
	Logiernächte 2017 / Nuitées en 2017	Total / En tout	173 522
	Davon Auslands Gäste Dont hôtes de l'étranger	68 745	39,6
Mittlere Aufenthaltsdauer (Nächte) 2017 / Durée moyenne de séjour (nuits), en 2017		1,6	

### Veränderung der Anzahl Übernachtungen<sup>1</sup> / Evolution du nombre de nuitées<sup>1</sup>

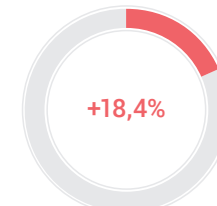

<sup>1</sup> Veränderung zum Vorjahr in Prozent / Evolution par rapport à l'année précédente en pourcentage

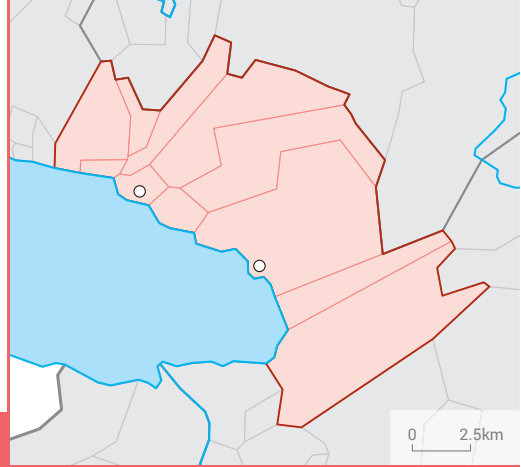

## VEVEY – MONTREUX

### Veränderung der Wohnbevölkerung<sup>1</sup> / Evolution de la population résidente<sup>1</sup>

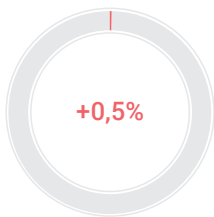

### Veränderung des Pendlersaldos<sup>3</sup> / Evolution du solde de pendulaires<sup>3</sup>

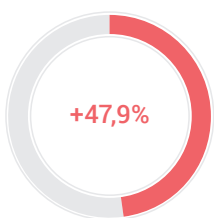

### Veränderung der Anzahl Beschäftigte<sup>1</sup> / Evolution du nombre de personnes occupées<sup>1</sup>

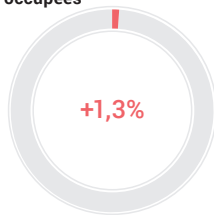

### Veränderung der Anzahl Übernachtungen<sup>1</sup> / Evolution du nombre de nuitées<sup>1</sup>

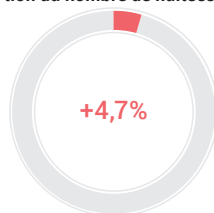

### Bevölkerung / Population

	absolut absolu	%
Wohnbevölkerung am 31.12.2017 / Population résidente permanente le 31.12.2017	86 190	100
Altersklasse / Groupe d'âge		
0-19	17 902	20,8
20-64	52 171	60,5
65+	16 117	18,7
Ausländeranteil (%) / Proportion d'étrangers (%)		37,8
Gesamtzu- bzw. -abnahme / Augmentation ou diminution	395	0,5
Geburtenüberschuss / Excédent de naissances	20	
Wanderungssaldo / Solde migratoire	452	
Privathaushalte / Ménages privés		
Total / En tout	38 941	
Davon Einpersonenhaushalte / Dont ménages à une seule personne	15 606	40,1

### Pendlerströme / Flux de pendulaires

	absolut absolu	VI <sup>4</sup> IC <sup>4</sup>
Pendler / Pendulaires 2014-2016 <sup>2</sup>		
Binnenpendler / Pendulaires internes	16 805	3,6
Zupendler / Pendulaires entrants	13 883	4,7
Wegpendler / Pendulaires sortants	14 550	3,8

<sup>2</sup> Dreijähriges Datenpooling: kumulierte Daten der Strukturerhebungen (SE) / Pooling des données triennales: données cumulées des relevés structurels (RS)

<sup>3</sup> Veränderung zum dreijährigen Datenpooling 2011–2013 in Prozent / Evolution par rapport au pooling des données triennales 2011–2013 en pourcentage

<sup>4</sup> VI: Vertrauensintervall / IC: intervalle de confiance

### Beschäftigung / Emploi

	absolut absolu	%
Arbeitsstätten 2016 / Etablissements en 2016	5 936	
Beschäftigte 2016 / Personnes occupées en 2016		
Total / En tout	40 660	100
1. Sektor / Secteur 1	416	1,0
2. Sektor / Secteur 2	5 004	12,3
3. Sektor / Secteur 3	35 240	86,7
Arbeitslose im Jahresdurchschnitt 2017 / Personnes au chômage, moyenne annuelle, en 2017		
Total / En tout	2 031	
Davon Frauen / Dont femmes	861	42,4

### Tourismus / Tourisme

	absolut absolu	%
Ankünfte 2017 / Arrivées en 2017		
Total / En tout	344 551	100
Davon Auslandsgäste / Dont hôtes de l'étranger	195 824	56,8
Logiernächte 2017 / Nuitées en 2017		
Total / En tout	710 095	100
Davon Auslandsgäste / Dont hôtes de l'étranger	437 284	61,6
Mittlere Aufenthaltsdauer (Nächte) 2017 / Durée moyenne de séjour (nuits), en 2017	2,1	

<sup>1</sup> Veränderung zum Vorjahr in Prozent / Evolution par rapport à l'année précédente en pourcentage



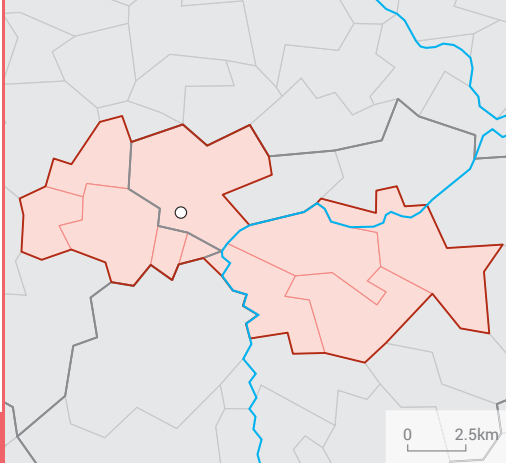

## WIL (SG)

Bevölkerung / Population		absolut absolu	%
Wohnbevölkerung am 31.12.2017 / Population résidante permanente le 31.12.2017		74 067	100
Altersklasse / Groupe d'âge	0-19	15 702	21,2
	20-64	45 827	61,9
	65+	12 538	16,9
Ausländeranteil (%) / Proportion d'étrangers (%)			23,9
Gesamtzu- bzw. -abnahme / Augmentation ou diminution		244	0,3
Geburtenüberschuss / Excédent de naissances		259	
Wanderungssaldo / Solde migratoire		-23	
Privathaushalte / Ménages privés	Total / En tout	31 413	
	Davon Einpersonenhaushalte Dont ménages à une seule personne	10 159	32,3

### Veränderung der Wohnbevölkerung<sup>1</sup> / Evolution de la population résidante<sup>1</sup>

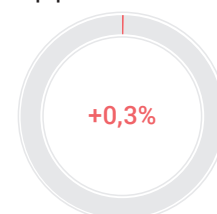

Pendlerströme / Flux de pendulaires		absolut absolu	VI <sup>4</sup> IC <sup>4</sup>
Pendler / Pendulaires 2014-2016 <sup>2</sup>	Binnenpendler / Pendulaires internes	15 880	4,9
	Zupendler / Pendulaires entrants	14 541	5,1
	Wegpendler / Pendulaires sortants	17 777	4,6

### Veränderung des Pendlersaldos<sup>3</sup> / Evolution du solde de pendulaires<sup>3</sup>

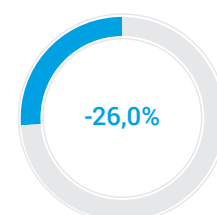

<sup>2</sup> Dreijähriges Datenpooling; kumulierte Daten der Strukturhebungen (SE) / Pooling des données triennales; données cumulées des relevés structurels (RS)

<sup>3</sup> Veränderung zum dreijährigen Datenpooling 2011–2013 in Prozent / Evolution par rapport au pooling des données triennales 2011–2013 en pourcentage

<sup>4</sup> VI: Vertrauensintervall / IC: intervalle de confiance

Beschäftigung / Emploi		absolut absolu	%
Arbeitsstätten 2016 / Etablissements en 2016		4 943	
Beschäftigte 2016 Personnes occupées en 2016	Total / En tout	38 252	100
	1. Sektor / Secteur 1	956	2,5
	2. Sektor / Secteur 2	12 417	32,5
	3. Sektor / Secteur 3	24 879	65,0
Arbeitslose im Jahresdurchschnitt 2017 Personnes au chômage, moyenne annuelle, en 2017	Total / En tout	982	
	Davon Frauen / Dont femmes	440	44,8

### Veränderung der Anzahl Beschäftigte<sup>1</sup> / Evolution du nombre de personnes occupées<sup>1</sup>

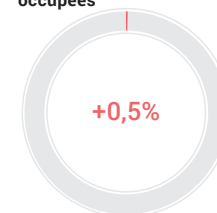

Tourismus / Tourisme		absolut absolu	%
Ankünfte 2017 / Arrivées en 2017	Total / En tout	26 605	100
	Davon Auslands Gäste Dont hôtes de l'étranger	11 914	44,8
	Logiernächte 2017 / Nuitées en 2017	Total / En tout	81 825
	Davon Auslands Gäste Dont hôtes de l'étranger	41 597	50,8
Mittlere Aufenthaltsdauer (Nächte) 2017 / Durée moyenne de séjour (nuits), en 2017		3,1	

### Veränderung der Anzahl Übernachtungen<sup>1</sup> / Evolution du nombre de nuitées<sup>1</sup>

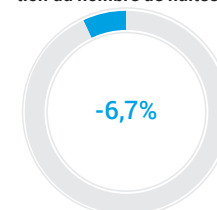

<sup>1</sup> Veränderung zum Vorjahr in Prozent / Evolution par rapport à l'année précédente en pourcentage

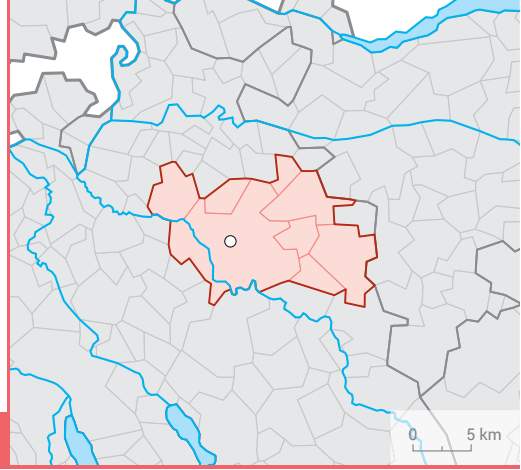

## WINTERTHUR

### Bevölkerung / Population

	absolut absolu	%
Wohnbevölkerung am 31.12.2017 / Population résidante permanente le 31.12.2017	142 119	100
Altersklasse / Groupe d'âge		
0-19	28 702	20,2
20-64	89 506	63,0
65+	23 911	16,8
Ausländeranteil (%) / Proportion d'étrangers (%)		21,7
Gesamtzu- bzw. -abnahme / Augmentation ou diminution	1 394	1,0
Geburtenüberschuss / Excédent de naissances	649	
Wanderungssaldo / Solde migratoire	617	
Privathaushalte / Ménages privés		
Total / En tout	63 238	
Davon Einpersonenhaushalte Dont ménages à une seule personne	22 706	35,9

Veränderung der Wohnbevölkerung<sup>1</sup> / Evolution de la population résidante<sup>1</sup>



Veränderung des Pendlersaldos<sup>3</sup> / Evolution du solde de pendulaires<sup>3</sup>

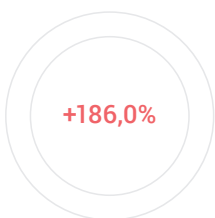

### Pendlerströme / Flux de pendulaires

	absolut absolu	VI <sup>4</sup> IC <sup>4</sup>
Pendler / Pendulaires 2014-2016 <sup>2</sup>		
Binnenpendler / Pendulaires internes	31 363	3,3
Zupendler / Pendulaires entrants	31 347	3,5
Wegpendler / Pendulaires sortants	34 084	3,2

<sup>2</sup> Dreijähriges Datenpooling: kumulierte Daten der Strukturserhebungen (SE) / Pooling des données triennales: données cumulées des relevés structurels (RS)

<sup>3</sup> Veränderung zum dreijährigen Datenpooling 2011–2013 in Prozent / Evolution par rapport au pooling des données triennales 2011–2013 en pourcentage

<sup>4</sup> VI: Vertrauensintervall / IC: intervalle de confiance

Veränderung der Anzahl Beschäftigte<sup>1</sup> / Evolution du nombre de personnes occupées<sup>1</sup>

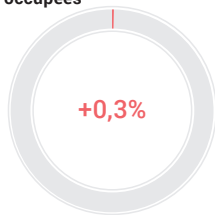

### Beschäftigung / Emploi

	absolut absolu	%
Arbeitsstätten 2016 / Etablissements en 2016	9 799	
Beschäftigte 2016 Personnes occupées en 2016		
Total / En tout	80 106	100
1. Sektor / Secteur 1	847	1,1
2. Sektor / Secteur 2	14 359	17,9
3. Sektor / Secteur 3	64 900	81,0
Arbeitslose im Jahresdurchschnitt 2017 Personnes au chômage, moyenne annuelle, en 2017		
Total / En tout	2 432	
Davon Frauen / Dont femmes	1 024	42,1

Veränderung der Anzahl Übernachtungen<sup>1</sup> / Evolution du nombre de nuitées<sup>1</sup>

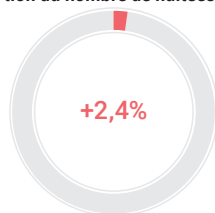

### Tourismus / Tourisme

	absolut absolu	%
Ankünfte 2017 / Arrivées en 2017		
Total / En tout	105 672	100
Davon Auslandsgäste Dont hôtes de l'étranger	52 742	49,9
Logiernächte 2017 / Nuitées en 2017		
Total / En tout	206 463	100
Davon Auslandsgäste Dont hôtes de l'étranger	103 708	50,2
Mittlere Aufenthaltsdauer (Nächte) 2017 / Durée moyenne de séjour (nuits), en 2017	2	

<sup>1</sup> Veränderung zum Vorjahr in Prozent / Evolution par rapport à l'année précédente en pourcentage

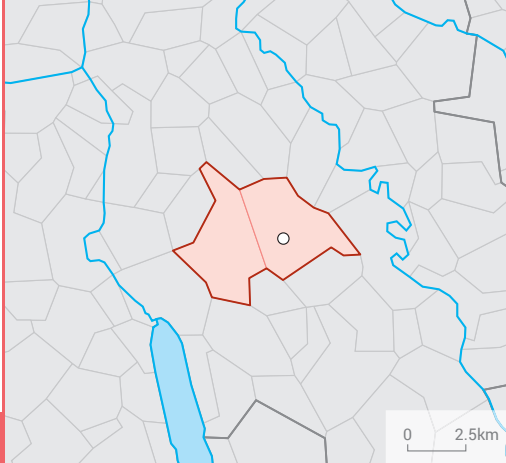

## WOHLEN (AG)

Bevölkerung / Population		absolut absolu	%
Wohnbevölkerung am 31.12.2017 / Population résidante permanente le 31.12.2017		23 419	100
Altersklasse / Groupe d'âge	0-19	4 869	20,8
	20-64	14 654	62,6
	65+	3 896	16,6
Ausländeranteil (%) / Proportion d'étrangers (%)			36,3
Gesamtzu- bzw. -abnahme / Augmentation ou diminution		385	1,7
Geburtenüberschuss / Excédent de naissances		58	
Wanderungssaldo / Solde migratoire		342	
Privathaushalte / Ménages privés	Total / En tout	9 908	
	Davon Einpersonenhaushalte Dont ménages à une seule personne	3 190	32,2

### Veränderung der Wohnbevölkerung<sup>1</sup> / Evolution de la population résidante<sup>1</sup>

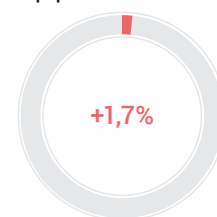

Pendlerströme / Flux de pendulaires		absolut absolu	VI <sup>4</sup> IC <sup>4</sup>
Pendler / Pendulaires 2014-2016 <sup>2</sup>	Binnenpendler / Pendulaires internes	3 040	11,1
	Zupendler / Pendulaires entrants	5 877	7,9
	Wegpendler / Pendulaires sortants	7 175	7,3

### Veränderung des Pendlersaldos<sup>3</sup> / Evolution du solde de pendulaires<sup>3</sup>

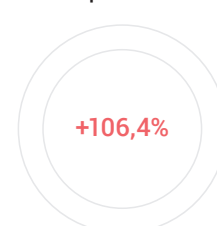

<sup>2</sup> Dreijähriges Datenpooling; kumulierte Daten der Strukturhebungen (SE) / Pooling des données triennales; données cumulées des relevés structurels (RS)

<sup>3</sup> Veränderung zum dreijährigen Datenpooling 2011–2013 in Prozent / Evolution par rapport au pooling des données triennales 2011–2013 en pourcentage

<sup>4</sup> VI: Vertrauensintervall / IC: intervalle de confiance

Beschäftigung / Emploi		absolut absolu	%
Arbeitsstätten 2016 / Etablissements en 2016		1 563	
Beschäftigte 2016 Personnes occupées en 2016	Total / En tout	11 697	100
	1. Sektor / Secteur 1	134	1,1
	2. Sektor / Secteur 2	3 524	30,1
	3. Sektor / Secteur 3	8 039	68,7
Arbeitslose im Jahresdurchschnitt 2017 Personnes au chômage, moyenne annuelle, en 2017	Total / En tout	501	
	Davon Frauen / Dont femmes	213	42,5

### Veränderung der Anzahl Beschäftigte<sup>1</sup> / Evolution du nombre de personnes occupées<sup>1</sup>

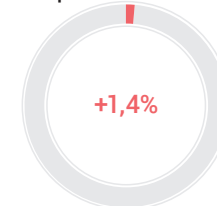

Tourismus / Tourisme		absolut absolu	%
Ankünfte 2017 / Arrivées en 2017	Total / En tout	8 433	100
	Davon Auslandsgäste Dont hôtes de l'étranger	5 422	64,3
	Logiernächte 2017 / Nuitées en 2017	Total / En tout	21 625
	Davon Auslandsgäste Dont hôtes de l'étranger	13 401	62,0
Mittlere Aufenthaltsdauer (Nächte) 2017 / Durée moyenne de séjour (nuits), en 2017		2,6	

### Veränderung der Anzahl Übernachtungen<sup>1</sup> / Evolution du nombre de nuitées<sup>1</sup>

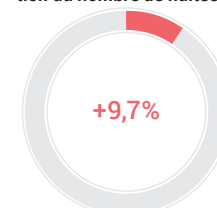

<sup>1</sup> Veränderung zum Vorjahr in Prozent / Evolution par rapport à l'année précédente en pourcentage

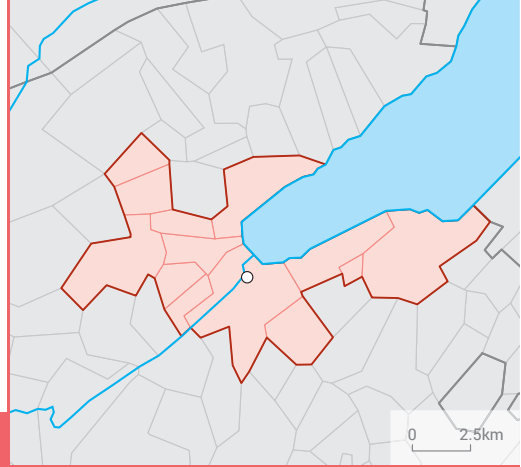

## YVERDON-LES-BAINS

### Veränderung der Wohnbevölkerung<sup>1</sup> / Evolution de la population résidente<sup>1</sup>

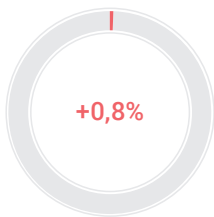

### Veränderung des Pendlersaldos<sup>3</sup> / Evolution du solde de pendulaires<sup>3</sup>



### Veränderung der Anzahl Beschäftigte<sup>1</sup> / Evolution du nombre de personnes occupées<sup>1</sup>

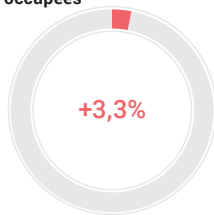

### Veränderung der Anzahl Übernachtungen<sup>1</sup> / Evolution du nombre de nuitées<sup>1</sup>

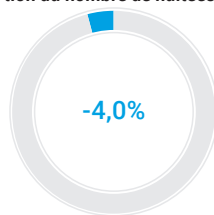

### Bevölkerung / Population

	absolut absolu	%
Wohnbevölkerung am 31.12.2017 / Population résidente permanente le 31.12.2017	41 903	100
Altersklasse / Groupe d'âge		
0-19	9 232	22,0
20-64	25 527	60,9
65+	7 144	17,0
Ausländeranteil (%) / Proportion d'étrangers (%)		31,2
Gesamtzu- bzw. -abnahme / Augmentation ou diminution	331	0,8
Geburtenüberschuss / Excédent de naissances	133	
Wanderungssaldo / Solde migratoire	189	
Privathaushalte / Ménages privés		
Total / En tout	18 210	
Davon Einpersonenhaushalte / Dont ménages à une seule personne	6 615	36,3

### Pendlerströme / Flux de pendulaires

	absolut absolu	VI <sup>4</sup> IC <sup>4</sup>
Pendler / Pendulaires 2014-2016 <sup>2</sup>		
Binnenpendler / Pendulaires internes	8 177	5,1
Zupendler / Pendulaires entrants	9 039	5,2
Wegpendler / Pendulaires sortants	8 472	5,1

<sup>2</sup> Dreijähriges Datenpooling: kumulierte Daten der Strukturserhebungen (SE) / Pooling des données triennales: données cumulées des relevés structurels (RS)

<sup>3</sup> Veränderung zum dreijährigen Datenpooling 2011–2013 in Prozent / Evolution par rapport au pooling des données triennales 2011–2013 en pourcentage

<sup>4</sup> VI: Vertrauensintervall / IC: intervalle de confiance

### Beschäftigung / Emploi

	absolut absolu	%
Arbeitsstätten 2016 / Etablissements en 2016	3 010	
Beschäftigte 2016 / Personnes occupées en 2016		
Total / En tout	23 917	100
1. Sektor / Secteur 1	555	2,3
2. Sektor / Secteur 2	3 557	14,9
3. Sektor / Secteur 3	19 805	82,8
Arbeitslose im Jahresdurchschnitt 2017 / Personnes au chômage, moyenne annuelle, en 2017		
Total / En tout	1 031	
Davon Frauen / Dont femmes	445	43,2

### Tourismus / Tourisme

	absolut absolu	%
Ankünfte 2017 / Arrivées en 2017		
Total / En tout	45 907	100
Davon Auslandsgäste / Dont hôtes de l'étranger	13 681	29,8
Logiernächte 2017 / Nuitées en 2017		
Total / En tout	82 615	100
Davon Auslandsgäste / Dont hôtes de l'étranger	23 768	28,8
Mittlere Aufenthaltsdauer (Nächte) 2017 / Durée moyenne de séjour (nuits), en 2017	1,8	

<sup>1</sup> Veränderung zum Vorjahr in Prozent / Evolution par rapport à l'année précédente en pourcentage

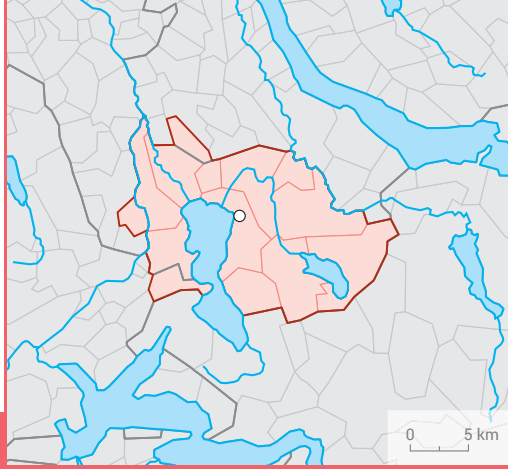

## ZUG

Bevölkerung / Population		absolut absolu	%
Wohnbevölkerung am 31.12.2017 / Population résidante permanente le 31.12.2017		130 668	100
Altersklasse / Groupe d'âge	0-19	26 637	20,4
	20-64	82 344	63,0
	65+	21 687	16,6
Ausländeranteil (%) / Proportion d'étrangers (%)			27,4
Gesamtzu- bzw. -abnahme / Augmentation ou diminution		1 606	1,2
Geburtenüberschuss / Excédent de naissances		488	
Wanderungssaldo / Solde migratoire		1 039	
Privathaushalte / Ménages privés	Total / En tout	55 706	
	Davon Einpersonenhaushalte Dont ménages à une seule personne	17 645	31,7

Veränderung der Wohnbevölkerung<sup>1</sup> / Evolution de la population résidante<sup>1</sup>

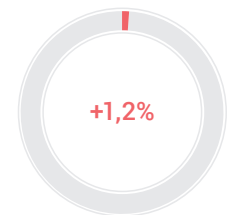

Pendlerströme / Flux de pendulaires		absolut absolu	VI <sup>4</sup> IC <sup>4</sup>
Pendler / Pendulaires 2014-2016 <sup>2</sup>	Binnenpendler / Pendulaires internes	40 148	1,9
	Zupendler / Pendulaires entrants	37 085	3
	Wegpendler / Pendulaires sortants	18 904	3,2

Veränderung des Pendlersaldos<sup>3</sup> / Evolution du solde de pendulaires<sup>3</sup>

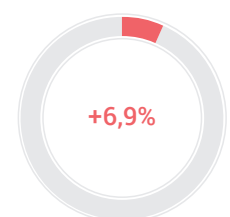

<sup>2</sup> Dreijähriges Datenpooling; kumulierte Daten der Strukturhebungen (SE) / Pooling des données triennales: données cumulées des relevés structurels (RS)

<sup>3</sup> Veränderung zum dreijährigen Datenpooling 2011–2013 in Prozent / Evolution par rapport au pooling des données triennales 2011–2013 en pourcentage

<sup>4</sup> VI: Vertrauensintervall / IC: intervalle de confiance

Beschäftigung / Emploi		absolut absolu	%
Arbeitsstätten 2016 / Etablissements en 2016		18 033	
Beschäftigte 2016 Personnes occupées en 2016	Total / En tout	111 922	100
	1. Sektor / Secteur 1	2 080	1,9
	2. Sektor / Secteur 2	22 705	20,3
	3. Sektor / Secteur 3	87 137	77,9
Arbeitslose im Jahresdurchschnitt 2017 Personnes au chômage, moyenne annuelle, en 2017	Total / En tout	1 703	
	Davon Frauen / Dont femmes	727	42,7

Veränderung der Anzahl Beschäftigte<sup>1</sup> / Evolution du nombre de personnes occupées<sup>1</sup>

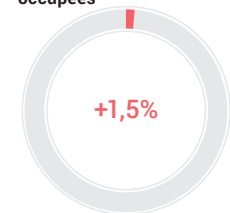

Tourismus / Tourisme		absolut absolu	%
Ankünfte 2017 / Arrivées en 2017	Total / En tout	151 339	100
	Davon Auslandsgäste Dont hôtes de l'étranger	88 334	58,4
	Logiernächte 2017 / Nuitées en 2017	Total / En tout	305 791
	Davon Auslandsgäste Dont hôtes de l'étranger	178 948	58,5
Mittlere Aufenthaltsdauer (Nächte) 2017 / Durée moyenne de séjour (nuits), en 2017		2	

Veränderung der Anzahl Übernachtungen<sup>1</sup> / Evolution du nombre de nuitées<sup>1</sup>

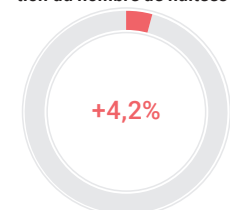

<sup>1</sup> Veränderung zum Vorjahr in Prozent / Evolution par rapport à l'année précédente en pourcentage

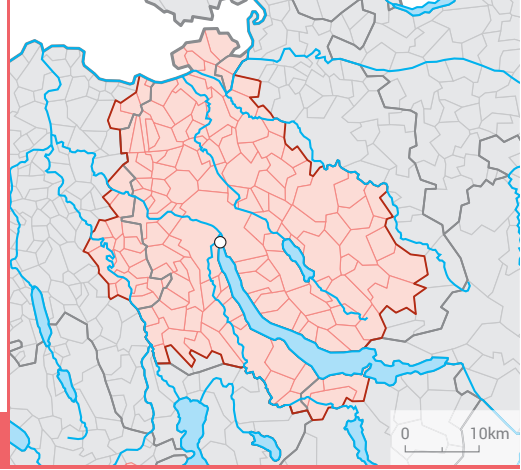

## ZÜRICH

### Bevölkerung / Population

	absolut absolu	%
Wohnbevölkerung am 31.12.2017 / Population résidante permanente le 31.12.2017	1 369 041	100
Altersklasse / Groupe d'âge		
0-19	268 071	19,6
20-64	868 301	63,4
65+	232 669	17,0
Ausländeranteil (%) / Proportion d'étrangers (%)		27,7
Gesamtzu- bzw. -abnahme / Augmentation ou diminution	14 901	1,1
Geburtenüberschuss / Excédent de naissances	5 512	
Wanderungssaldo / Solde migratoire	11 078	
Privathaushalte / Ménages privés	Total / En tout	611 673
	Davon Einpersonenhaushalte Dont ménages à une seule personne	222 172 36,3

Veränderung der Wohnbevölkerung<sup>1</sup> / Evolution de la population résidante<sup>1</sup>

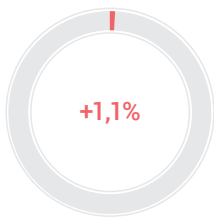

Veränderung des Pendlersaldos<sup>3</sup> / Evolution du solde de pendulaires<sup>3</sup>

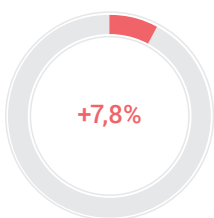

### Pendlerströme / Flux de pendulaires

	absolut absolu	VI <sup>4</sup> IC <sup>4</sup>
Pendler / Pendulaires 2014-2016 <sup>2</sup>		
Binnenpendler / Pendulaires internes	550 824	0,7
Zupendler / Pendulaires entrants	173 361	1,4
Wegpendler / Pendulaires sortants	75 407	2,3

<sup>2</sup> Dreijähriges Datenpooling: kumulierte Daten der Strukturserhebungen (SE) / Pooling des données triennales: données cumulées des relevés structurels (RS)

<sup>3</sup> Veränderung zum dreijährigen Datenpooling 2011–2013 in Prozent / Evolution par rapport au pooling des données triennales 2011–2013 en pourcentage

<sup>4</sup> VI: Vertrauensintervall / IC: intervalle de confiance

Veränderung der Anzahl Beschäftigte<sup>1</sup> / Evolution du nombre de personnes occupées<sup>1</sup>

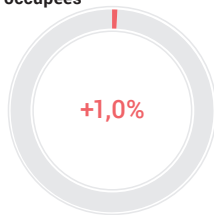

### Beschäftigung / Emploi

	absolut absolu	%
Arbeitsstätten 2016 / Etablissements en 2016	110 990	
Beschäftigte 2016 / Personnes occupées en 2016	Total / En tout	952 684 100
	1. Sektor / Secteur 1	9 443 1,0
	2. Sektor / Secteur 2	127 549 13,4
	3. Sektor / Secteur 3	815 692 85,6
Arbeitslose im Jahresdurchschnitt 2017 / Personnes au chômage, moyenne annuelle, en 2017	Total / En tout	26 881
	Davon Frauen / Dont femmes	12 076 44,9

Veränderung der Anzahl Übernachtungen<sup>1</sup> / Evolution du nombre de nuitées<sup>1</sup>

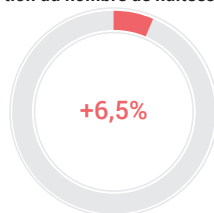

### Tourismus / Tourisme

	absolut absolu	%
Ankünfte 2017 / Arrivées en 2017	Total / En tout	3 149 337 100
	Davon Auslandsgäste Dont hôtes de l'étranger	2 186 092 69,4
Logiernächte 2017 / Nuitées en 2017	Total / En tout	5 318 298 100
	Davon Auslandsgäste Dont hôtes de l'étranger	3 838 471 72,2
Mittlere Aufenthaltsdauer (Nächte) 2017 / Durée moyenne de séjour (nuits), en 2017		1,7

<sup>1</sup> Veränderung zum Vorjahr in Prozent / Evolution par rapport à l'année précédente en pourcentage



# Anhang Annexe







# Definitionen und Zeichenerklärung

## Définitions et légende des signes

---

### Bevölkerungsdefinition

Die Statistik der Bevölkerung und der Haushalte (STATPOP) ersetzt seit dem 31.12.2010 im Bereich der Bestandesdaten die Statistik des jährlichen Bevölkerungsbestandes (ESPOP). STATPOP basiert auf den Personenregistern des Bundes sowie den Einwohnerregistern der Gemeinden und Kantone. STATPOP ist ein Teil der Statistiken des neuen Volkszählungssystems. Im Vergleich zu ESPOP umfasst die ständige Wohnbevölkerung in STATPOP zusätzlich Personen im Asylprozess mit einer Gesamtaufenthaltsdauer von mindestens 12 Monaten.

### Ständige Wohnbevölkerung (STATPOP)

Zur ständigen Wohnbevölkerung (STATPOP) zählen alle schweizerischen Staatsangehörigen mit einem Hauptwohnsitz in der Schweiz sowie alle ausländischen Staatsangehörigen mit einer Aufenthalts- oder Niederlassungsbewilligung für mindestens 12 Monate. Dazu gehören alle Personen mit einem B-, C- oder EDA-Ausweis (internationale Funktionär/innen, Diplomaten und deren Familienangehörige). Die ständige Wohnbevölkerung (STATPOP) beinhaltet des Weiteren ausländische Staatsangehörige mit einer Kurzaufenthaltsbewilligung für eine kumulierte Aufenthaltsdauer von mindestens 12 Monaten. Seit 2010 umfasst die ständige Bevölkerung gemäss STATPOP Personen im Asylprozess mit einer Gesamtaufenthaltsdauer von mindestens 12 Monaten. Das Konzept der ständigen Wohnbevölkerung (STATPOP) wird für die Registererhebungen angewandt.

### Ständige Wohnbevölkerung (ESPOP)

Die ständige Wohnbevölkerung umfasst alle Personen, deren Wohnsitz ganzjährig in der Schweiz liegt. Neben den schweizerischen Staatsangehörigen zählen auch alle ausländischen Staatsangehörigen mit einer Niederlassungsbewilligung oder einer Anwesenheitsbewilligung, welche zu einem Aufenthalt von mindestens 12 Monaten berechtigt, sowie internationale Funktionäre, Diplomaten und deren Familienangehörige zur ständigen Wohnbevölkerung. Dabei ist unerheblich, ob sich diese Personen auch tatsächlich mindestens ein ganzes Jahr in der Schweiz aufhalten. Die ständige Wohnbevölkerung beinhaltet konkret die folgenden Ausländerkategorien: Niedergelassene und Aufenthalter/innen (inkl. anerkannte Flüchtlinge), Kurzaufenthalter/innen mit einem bewilligten Aufenthalt von mindestens 12 Monaten, Diplomaten und internationale Funktionäre / Funktionärinnen. Statistische Quellen: Die Schweizerische Arbeitskräfteerhebung basiert auf dem Konzept der «ständigen Wohnbevölkerung». Daneben wird dieses Konzept auch in der Statistik des jährlichen Bevölkerungsstandes angewandt.

### Définition de la population

La statistique de la population et des ménages (STATPOP) a remplacé la statistique de l'état annuel de la population (ESPOP) concernant les données d'état de la population depuis le 31.12.2010. Cette statistique se base sur les registres de personnes de la Confédération et sur les registres des habitants des communes et des cantons. Elle représente une partie du nouveau système de recensement de la population. La statistique STATPOP comprend, en plus de la population qui était considérée dans ESPOP, les personnes dans le processus d'asile totalisant au moins 12 mois de résidence en Suisse.

### Population résidante permanente (STATPOP)

La population résidante permanente selon la statistique STATPOP comprend toutes les personnes de nationalité suisse ayant leur domicile principal en Suisse ainsi que les personnes de nationalité étrangère titulaires d'une autorisation de séjour ou d'établissement d'une durée minimale de 12 mois. En font partie les personnes avec livret B, C ou livret du DFAE (fonctionnaires internationaux, diplomates et les membres de leurs familles). La statistique recense aussi les personnes de nationalité étrangère titulaires d'une autorisation de séjour de courte durée pour une durée cumulée minimale de 12 mois. La nouveauté consiste en la prise en compte des personnes dans le processus d'asile totalisant au moins douze mois de résidence en Suisse. Le concept de population résidante permanente (STATPOP) exploite les données contenues dans les registres administratifs.

### Population résidante permanente (ESPOP)

Sont assimilées à la population résidante permanente toutes les personnes résidant en Suisse durant une année au moins. La population résidante permanente comprend toutes les personnes de nationalité suisse domiciliées en Suisse et les personnes de nationalité étrangère possédant une autorisation d'établissement ou une autorisation de séjour d'une durée d'au moins 12 mois, ainsi que les fonctionnaires internationaux, les diplomates et les membres de leurs familles. Concrètement, la population résidante permanente recense les catégories d'étrangers suivantes: titulaires d'une autorisation d'établissement, titulaires d'une autorisation de séjour (y compris les réfugiés reconnus), titulaires d'une autorisation de séjour de courte durée de 12 mois ou plus, diplomates et fonctionnaires internationaux. Sources statistiques: le concept de population résidante permanente est utilisé dans l'enquête suisse sur la population active. Il est par ailleurs utilisé dans la statistique de l'état annuel de la population.

## Statistik der natürlichen Bevölkerungsbewegung (BEVNAT)

Jährliche Statistik der Geburten, Heiraten, Scheidungen, Todesfälle, Vaterschaftsanerkennungen, Adoptionen und eingetragenen Partnerschaften. BEVNAT ist eine der wichtigsten Grundlagen für die Beobachtung der Entwicklung von Ehe und Familie in der Schweiz und liefert Eckwerte für die Statistik der Bevölkerung und der Haushalte (STATPOP), die Bevölkerungsszenarien sowie die Berechnung von demografischen Indikatoren.

## Strukturerhebung (SE)

Die Strukturerhebung wird seit 2010 im Rahmen der neuen, jährlichen Volkszählung realisiert. Hauptaugenmerk dieser Erhebung ist die Beobachtung der sozioökonomischen und der soziokulturellen Strukturen der Bevölkerung in der Schweiz.

## Wohnbevölkerung (Volkszählung)

Die Wohnbevölkerung umfasst alle Personen, welche zu einem bestimmten Zeitpunkt ihren Wohnsitz in der Schweiz haben – unabhängig von ihrer Staatsangehörigkeit, Anwesenheitsdauer und Art der Anwesenheitsbewilligung. Personen ohne offiziellen Wohnsitz in der Schweiz (z.B. Grenzgänger, die in der Schweiz arbeiten, Touristen, Besucher oder Geschäftsreisende) zählen nicht zur Wohnbevölkerung. Die Wohnbevölkerung beinhaltet konkret die folgenden Ausländerkategorien: Niedergelassene und Aufenthalter/innen (inkl. anerkannte Flüchtlinge), Kurzaufenthalter/innen, Personen des Asylbereichs, Diplomaten und internationale Funktionäre / Funktionärinnen. Statistische Quellen: Das Konzept der «Wohnbevölkerung» wird in der Volkszählung, in der Arbeitslosenstatistik des Staatssekretariats für Wirtschaft und in der Erwerbslosenstatistik angewandt.

## Arealstatistik der Schweiz (AREA)

Die Arealstatistik erhebt periodisch Informationen zur Bodennutzung und -bedeckung der Schweiz auf der Grundlage von Luftaufnahmen des Bundesamts für Landestopografie. Neben Tabellen stellt die Arealstatistik auch Geobasisdaten in Hektarauflösung für Geografische Informationssysteme bereit. Diese Resultate werden von Verwaltungsstellen des Bundes und der Kantone, von Forschungsanstalten und Hochschulen, von Journalisten, Politikern und einer breiten interessierten Öffentlichkeit intensiv genutzt.

## Statistique du mouvement naturel de la population (BEVNAT)

Statistique annuelle des naissances, des mariages, des divorces, des décès, des reconnaissances de paternité, des adoptions et des partenariats enregistrés. BEVNAT est l'une des principales statistiques permettant de suivre l'évolution du mariage et de la famille en Suisse. Elle fournit en outre des données de référence utiles à la statistique de la population et des ménages (STATPOP), aux scénarios démographiques et au calcul d'indicateurs démographiques.

## Relevé structurel (RS)

Le relevé structurel est réalisé depuis 2010 dans le cadre du nouveau système de recensement annuel de la population. Au premier plan de cette enquête se trouve l'observation des structures socioéconomiques et socioculturelles de la population en Suisse.

## Population résidante (Recensement)

La population résidante permanente comprend toutes les personnes ayant leur domicile en Suisse à un moment donné, indépendamment de leur nationalité, de la durée ou du type de leur séjour. Les personnes n'ayant pas de domicile officiel en Suisse (telles que les frontaliers travaillant en Suisse, les touristes, les personnes en visite ou en voyage d'affaires) n'en font pas partie. La population résidante permanente comprend officiellement les catégories d'étrangers suivantes: les titulaires d'un permis d'établissement ou d'un permis de séjour (y compris les réfugiés reconnus), les titulaires d'un permis de séjour de courte durée, les personnes ressortant du domaine de l'asile, les diplomates et les fonctionnaires des organisations internationales. Sources statistiques: le concept de «population résidante» est utilisé dans le recensement de la population, dans la statistique du chômage du Secrétariat d'Etat à l'économie et dans la statistique des sans-emplois.

## Statistique suisse de la superficie (AREA)

La statistique de la superficie relève périodiquement les informations sur l'utilisation et la couverture du sol. Ce relevé se base sur les photographies aériennes fournies par l'Office fédéral de topographie. En plus des tableaux disponibles, la statistique de la superficie met également à disposition des données de base hectométriques géocodées pour les systèmes d'information géographique. Ces résultats sont abondamment utilisés par les offices de la Confédération et des cantons, les instituts de recherche et les Hautes écoles, les journalistes, les politiciens et un public intéressé.

## Unternehmensstruktur (STATENT)

Ab 2011 ersetzt die Statistik der Unternehmensstruktur (STATENT) die bisherige Betriebszählung (BZ). Die STATENT ist eine umfassende Statistik, die jährlich basierend auf Registerdaten (hauptsächlich AHV-Register und Betriebs- und Unternehmensregister des BFS) sowie auf Daten aus Unternehmenserhebungen durchgeführt wird. Die veränderte Erhebungsmethode führt zu neuen Definitionen von Beschäftigten und Arbeitsstätten.

## Beschäftigte (STATENT)

Als Beschäftigte gelten Personen, die für ihre Arbeit jährlich mindestens 2 300 Franken verdienen. Basis für diese Berechnung ist der AHV-pflichtige Lohn. Die Beschäftigten umfassen alle Personen (Unselbstständig- und Selbstständigerwerbende), die eine Tätigkeit ausüben, mit der sich Güter oder Dienstleistungen erzeugen lassen. Eine Person mit mehreren Arbeitsverträgen wird in diesem Sinne mehrmals als beschäftigt erfasst, sofern die Arbeitsverträge mit verschiedenen Unternehmen abgeschlossen wurden. Unter Beschäftigten wird immer die Gesamtheit der Voll- und Teilzeitbeschäftigten verstanden. Die Begriffe « Beschäftigte » und « Arbeitsplätze » werden synonym verwendet.

## Arbeitsstätte (STATENT)

Eine Arbeitsstätte entspricht einem Unternehmen oder einem Teil des Unternehmens, das sich an einem bestimmten Ort befindet. Dort führen eine oder mehrere Personen Tätigkeiten für dasselbe Unternehmen aus. In der STATENT wird eine Einheit statistisch erfasst, sobald sie für sich selber oder für ihre Beschäftigten AHV Beiträge bezahlt. Die Begriffe « Arbeitsstätten » und « Betriebe » werden synonym verwendet.

## Gebäude (GWS)

Gebäude sind auf Dauer angelegte, mit dem Boden fest verbundene Bauten, die Wohnzwecken oder Zwecken der Arbeit, der Ausbildung, der Kultur oder des Sportes dienen.

Die Bau- und Wohnbaustatistik (BAU) weist alle neu erstellten Gebäude mit Wohnungen aus. Die Gebäude- und Wohnungstatistik (GWS) bezieht sich auf alle am 31. Dezember des Referenzjahres in der Schweiz bestehenden Gebäude mit Wohnnutzung. Sie umfassen reine Wohngebäude (Einfamilienhäuser, Mehrfamilienhäuser), Wohngebäude mit Nebennutzung (z.B. Wohnhäuser mit Gewerbe, Bauernhäuser u.dgl.) sowie Gebäude mit teilweiser Wohnnutzung (z.B. Verwaltungsgebäude oder Schulhäuser mit Abwartswohnung, aber auch Hotels, Spitäler, Heime usw.).

## Statistique structurelle des entreprises (STATENT)

La statistique structurelle des entreprises (STATENT) a remplacé le recensement des entreprises (RE) en 2011. Réalisée chaque année à partir d'informations tirées des registres (principalement ceux des caisses de compensation AVS et ceux de l'OFS), de même que sur la base de sondages auprès des entreprises, la STATENT regroupe des informations élargies sur l'univers des entreprises. La nouvelle méthode a entraîné des précisions de définition pour les notions d'« emploi » et d'« établissement ».

## Emploi (STATENT)

Les actifs comptabilisés dans la STATENT perçoivent au moins 2 300 francs par an pour leur activité. Le revenu déterminant est le montant soumis à une cotisation AVS obligatoire. L'emploi comprend toutes les personnes (salariés et indépendants) qui exercent une activité rémunérée permettant la production de biens ou de services. Une personne ayant plusieurs contrats de travail a par conséquent plusieurs emplois, dans la mesure où les contrats sont conclus avec des entreprises différentes. L'emploi comprend toujours l'ensemble des actifs, à plein temps et à temps partiel. Les notions d'« emplois » et de « places de travail » sont synonymes.

## Etablissement (STATENT)

Un établissement correspond à une entreprise, ou à une partie d'entreprise, située à un endroit précis. Dans ce lieu sont exercées des activités pour lesquelles une ou plusieurs personnes travaillent pour le compte d'une même entreprise. Un établissement est pris en compte dans la STATENT dès que des cotisations AVS sont payées.

## Bâtiments (StatBL)

Les bâtiments sont des constructions durables, bien ancrées dans le sol et utilisées pour l'habitat, le travail, la formation, la culture ou le sport.

La statistique de la construction et des logements (BAU) recense tous les bâtiments avec logements nouvellement construits. La statistique des bâtiments et des logements (StatBL) se réfère quant à elle à tous les bâtiments à usage d'habitation existants en Suisse au 31 décembre de l'année considérée. Ils comprennent les bâtiments exclusivement à usage d'habitation (maisons individuelles, maisons à plusieurs logements), les bâtiments d'habitation avec usage annexe (p.ex. bâtiments d'habitation avec locaux industriels, bâtiments d'exploitation agricole, etc.), ainsi que les bâtiments partiellement à usage d'habitation (p.ex. les bâtiments administratifs ou écoles avec logement du concierge, mais également les hôtels, les hôpitaux, les homes, etc.).

Unter Wohnung ist die Gesamtheit der Räume zu verstehen, die eine bauliche Einheit bilden und einen eigenen Zugang entweder von aussen oder von einem gemeinsamen Bereich innerhalb des Gebäudes (Treppenhaus) haben. Eine Wohnung im Sinne der Statistik verfügt über eine Kocheinrichtung (Küche oder Kochnische).

### Leerwohnungsziffer (LWS)

Als Leerwohnungen gelten nur diejenigen Wohnungen, die am 1. Juni auf dem Markt zur Dauermiete bzw. zum Kauf angeboten werden. Es werden alle bewohnbaren Wohnungen berücksichtigt, unabhängig davon, ob sie möbliert oder nicht möbliert sind; mitgerechnet werden auch leer stehende Ferien- oder Zweitwohnungen, sofern sie das ganze Jahr bewohnbar sind. Befragt werden sämtliche Gemeinden der Schweiz.

### Beherbergungsstatistik (HESTA)

Die Beherbergungsstatistik (HESTA) wird landesweit bei 6 000 Hotels, Kurbetrieben und Campingplätzen realisiert. Ihr Ziel besteht darin, Daten über Anzahl Betriebe, Zimmer und Betten sowie über Ankünfte und Logiernächte nach Gästeherkunftsland zu sammeln.

### Sozialhilfe (SHS)

In der Schweiz wurden im Jahre 2017 3,3% der Bevölkerung, d. h. 278 345 Personen, mit Sozialhilfeleistungen unterstützt. Gegenüber 2016 entspricht dies einem Wachstum von etwa 5 000 Personen. Es bestehen beträchtliche regionale Unterschiede. Die höchsten Quoten weisen mittelgrosse und grosse Städte mit ausgeprägtem Zentrumscharakter auf. In diesen Städten sind Personengruppen, welche in höherem Ausmass auf Sozialhilfeleistungen angewiesen sind, überproportional vertreten. Dazu zählen z.B. Alleinerziehende, Erwerbslose und Ausländer/innen. Die tendenziell höheren Sozialhilfequoten in den Städten und in der französischsprachigen Schweiz widerspiegeln sich auch beim Blick auf die Kantone: 2017 wiesen die Kantone NE, BS, GE, VD und BE in dieser Reihenfolge die höchsten Sozialhilfequoten auf. Die tiefsten Quoten weisen die ländlich geprägten Kantone der Zentral- und Ostschweiz auf.

Par logement on entend l'ensemble des pièces qui constituent une unité de construction et qui ont un accès autonome depuis l'extérieur ou depuis un espace commun à l'intérieur du bâtiment (cage d'escaliers). Au sens de la statistique, un logement dispose d'un équipement de cuisine (cuisine ou cuisinette).

### Logements vacants (LWS)

On entend par logements vacants ceux qui sont destinés à la location permanente ou à la vente, c'est-à-dire ceux qui sont mis effectivement sur le marché. Les logements sont recensés qu'ils soient meublés ou non, pourvu qu'ils soient habitables. Les logements de vacances et les résidences secondaires sont recensés s'ils sont habitables toute l'année. Sont interrogées toutes les communes de la Suisse.

### Statistique de l'hébergement touristique (HESTA)

La statistique de l'hébergement touristique (HESTA) est réalisée à l'échelle nationale auprès de 6 000 hôtels, établissements de cure et terrains de camping. Son but est de recueillir des données sur le nombre d'établissements, de chambres et de lits ainsi que sur les arrivées et nuitées selon le pays de provenance des hôtes.

### Aide sociale (SHS)

En 2017, 278 345 personnes ont perçu des prestations d'aide sociale, soit 3,3% de la population résidant en Suisse. Le nombre de bénéficiaires a augmenté d'environ 5 000 personnes par rapport à 2016. On observe des disparités importantes entre les régions. Les grandes villes et celles de taille moyenne ayant un rôle de centre présentent les taux les plus élevés: les groupes qui dépendent le plus de l'aide sociale y sont surreprésentés. Ces groupes incluent entre autres les familles monoparentales, les personnes sans emploi et les étrangers. Le niveau tendanciellement plus élevé des taux d'aide sociale dans les villes et les communes romandes se confirme dans le classement des cantons: les cantons qui présentaient en 2017 les taux d'aide sociale les plus élevés étaient, dans l'ordre décroissant, NE, BS, GE, VD et BE. Les taux d'aide sociale les plus bas sont recensés dans les cantons plutôt ruraux de Suisse centrale et orientale.



## Statistik der Lernenden (Schüler/innen und Studierende) (SDL)

Die Schweizerische Lernendenstatistik setzt sich aus den 26 kantonal erfassten Lernendenstatistiken zusammen und umfasst alle Personen, die während mindestens eines halben Jahres Teilzeit oder Vollzeit an einem Programm für ein bestimmtes Bildungsziel teilnehmen. Die Erhebung schliesst alle Bildungsstufen von der Primarstufe 1 - 2 (Kindergarten/Eingangsstufe, 1. - 2. Jahr) bis zur Tertiärstufe (ohne Hochschulen) ein. Sowohl öffentliche als auch private Bildungsinstitutionen werden berücksichtigt. Die Daten aus den 26 Kantonen werden auf schweizerischer Ebene harmonisiert. Die Statistik ist mit dem internationalen Bildungs-klassifikationsschema (International Standard Classification of Education ISCED) der UNESCO kompatibel.

## Raum mit städtischem Charakter 2012 (inklusive Agglomerationen)

Der Raum mit städtischem Charakter umfasst Agglomerationen und zwei weitere Raumkategorien mit städtischem Charakter: Mehrfach orientierte Gemeinden und Kerne ausserhalb von Agglomerationen. Die Agglomerationen stellen Analyseregionen dar. Die statistische Definition von städtischen Räumen wird im BFS seit über hundert Jahren durchgeführt und bezweckt unter anderem, die Urbanisierung als grundlegendes Phänomen räumlicher Organisation zu messen. So wird ein räumlicher Vergleich zwischen institutionell unterschiedlich abgegrenzten städtischen Gebieten möglich. Die Klassierung der Gemeinden der Schweiz erfolgt nach national einheitlichen, geeigneten Kriterien (im Wesentlichen Dichtegrössen zu Bevölkerung, Arbeitsplätzen, baulicher Zusammenhang, Mindestanzahl von Einwohner/innen und Pendlerströme).

## Statistische Städte

Mit dieser Typologie wird anhand von objektiven Dichte- und Grössenkriterien für jede Gemeinde der Schweiz eine Aussage getroffen, ob sie im statistischen Sinne eine Stadt ist oder nicht. Neben der statistischen Definition gibt es auch institutionelle oder historische Festlegungen, ob sich eine Gemeinde selber als Stadt bezeichnet. Die BFS-Definition der Städte hat keine rechtliche Verbindlichkeit.

## Statistique des élèves et des étudiants (SDL)

La statistique suisse des élèves et des étudiants résulte de 26 statistiques cantonales. Sont recensées toutes les personnes qui suivent pendant une demi-année au moins un programme visant un objectif de formation déterminé, à plein temps ou à temps partiel. Le relevé s'étend du degré primaire 1 - 2 (école enfantine/cycle élémentaire années 1 - 2) au degré tertiaire (hautes écoles non comprises) et inclut les institutions de formation publiques et privées. Les données provenant des 26 cantons sont harmonisées au niveau suisse. La statistique est compatible avec la Classification internationale type de l'éducation (CITE) de l'UNESCO.

## Espace à caractère urbain 2012 (agglomérations incluses)

L'espace à caractère urbain comprend les agglomérations et deux autres catégories spatiales à caractère urbain : les communes multi-orientées et les centres hors agglomérations. Les agglomérations font partie des régions d'analyse. La définition statistique de l'espace urbain est déterminée par l'OFS depuis plus de 100 ans, afin de mesurer, entre autres, l'urbanisation, phénomène fondamental structurant l'organisation du territoire. Sa fonction principale est de permettre une comparaison spatiale entre des espaces urbains inégalement délimités sur le plan institutionnel. L'attribution des catégories aux communes de la Suisse se base sur des critères statistiques uniformes sur l'ensemble du territoire (essentiellement la densité de la population, le nombre de places de travail, le lien de continuité de la zone bâtie, des nombres minimaux d'habitants et de flux de pendulaires).

## Villes statistiques

Cette typologie basée sur des critères objectifs de densité et de taille permet de définir pour chaque commune de Suisse si elle est une ville au sens statistique. A côté de cette définition statistique et pour des raisons institutionnelles ou historiques, une commune peut se décrire elle-même comme une ville. La délimitation des villes par l'Office fédéral de la statistique n'a pas de portée juridique.

## Zeichenerklärung

- Ein Strich an Stelle einer Zahl bedeutet, dass nichts vorkommt (kein Fall, kein Betrag usw.).
- 0 Eine Null (oder 0,0) an Stelle einer anderen Zahl bedeutet eine Grösse, die kleiner als die Hälfte der verwendeten Zählseinheit ist.
- X Ein X an Stelle einer Zahl bedeutet, dass eine Zahlenangabe aus Gründen des Datenschutzes unterbleibt.

## Légende des signes

- Un tiret à la place d'un chiffre indique qu'il n'y a rien à inscrire (ni chiffre, ni montant, etc.).
- 0 Un zéro (ou 0,0) à la place d'un autre chiffre correspond à une quantité inférieure à la moitié de l'unité numérique utilisée.
- X Un X à la place d'un chiffre signifie que celui-ci n'est pas indiqué pour des raisons de protection des données.





**Bestellungen**

Tel. 031 356 32 32  
info@staedteverband.ch



www.staedteverband.ch

**Commandes**

Tél. 031 356 32 32  
info@uniondesvilles.ch



www.uniondesvilles.ch

**Preis / Prix**

Fr. 40.- (inkl. MWST / TVA incl.)

**ISBN**

978-3-303-00614-6

