

# Statistik der Schweizer Städte 2013

Statistisches Jahrbuch des Schweizerischen Städteverbandes  
74. Ausgabe

# Statistiques des villes suisses 2013

Annuaire statistique de l'Union des villes suisses  
74<sup>e</sup> édition



## **Impressum**

### **Herausgeber**

Schweizerischer Städteverband  
Monbijoustrasse 8  
Postfach 8175  
3001 Bern  
Telefon 031 356 32 32  
Fax 031 356 32 33  
www.staedteverband.ch  
info@staedteverband.ch

### **Gestaltung**

Statistik Stadt Zürich

### **Umschlag**

Atelier KE, Meiringen

### **Layout und Satz**

dreh gmbh, Zürich

### **Druck**

Druckerei ATZE AG, Bern

Abdruck unter Quellenangabe gestattet  
ISSN 1013-5766

## **Impressum**

### **Editeur**

Union des villes suisses  
Monbijoustrasse 8  
Case postale 8175  
3001 Berne  
Téléphone 031 356 32 32  
Fax 031 356 32 33  
www.uniondesvilles.ch  
info@uniondesvilles.ch

### **Conception graphique**

Office de statistique de la ville de Zurich

### **Couverture**

Atelier KE, Meiringen

### **Mise en page et composition**

dreh gmbh, Zurich

### **Impression**

Druckerei ATZE AG, Bern

Reproduction des tableaux autorisée avec  
mention de la source  
ISSN 1013-5766





# Inhaltsverzeichnis

## Table des matières

Impressum .....	3	Impressum .....	3
Vorwort .....	6	Avant-propos .....	7
<b>1 Areal .....</b>	<b>9</b>	<b>1 Territoire .....</b>	<b>9</b>
<b>2 Bevölkerung .....</b>	<b>13</b>	<b>2 Population .....</b>	<b>13</b>
<b>3 Bildung .....</b>	<b>35</b>	<b>3 Éducation .....</b>	<b>35</b>
<b>4 Arbeit und Erwerb .....</b>	<b>39</b>	<b>4 Travail et activité économique .....</b>	<b>39</b>
<b>5 Verkehr .....</b>	<b>57</b>	<b>5 Transports .....</b>	<b>57</b>
<b>6 Tourismus .....</b>	<b>63</b>	<b>6 Tourisme .....</b>	<b>63</b>
<b>7 Bau und Wohnungswesen .....</b>	<b>67</b>	<b>7 Activité de construction et marché du logement .....</b>	<b>67</b>
<b>8 Wasser und Energie .....</b>	<b>79</b>	<b>8 Eau et énergie .....</b>	<b>79</b>
<b>9 Finanzen und Steuern .....</b>	<b>83</b>	<b>9 Finances et impôts .....</b>	<b>83</b>
<b>10 Politik .....</b>	<b>113</b>	<b>10 Politique .....</b>	<b>113</b>
<b>11 Agglomerationen .....</b>	<b>123</b>	<b>11 Agglomérations .....</b>	<b>123</b>
<b>12 Metropolräume .....</b>	<b>175</b>	<b>12 Aires métropolitaines .....</b>	<b>175</b>
<b>13 Anhang .....</b>	<b>177</b>	<b>13 Appendice .....</b>	<b>177</b>

**K\_0.1 Die 160 Städte und Gemeinden, 2012**  
**Les 160 villes et communes, en 2012**

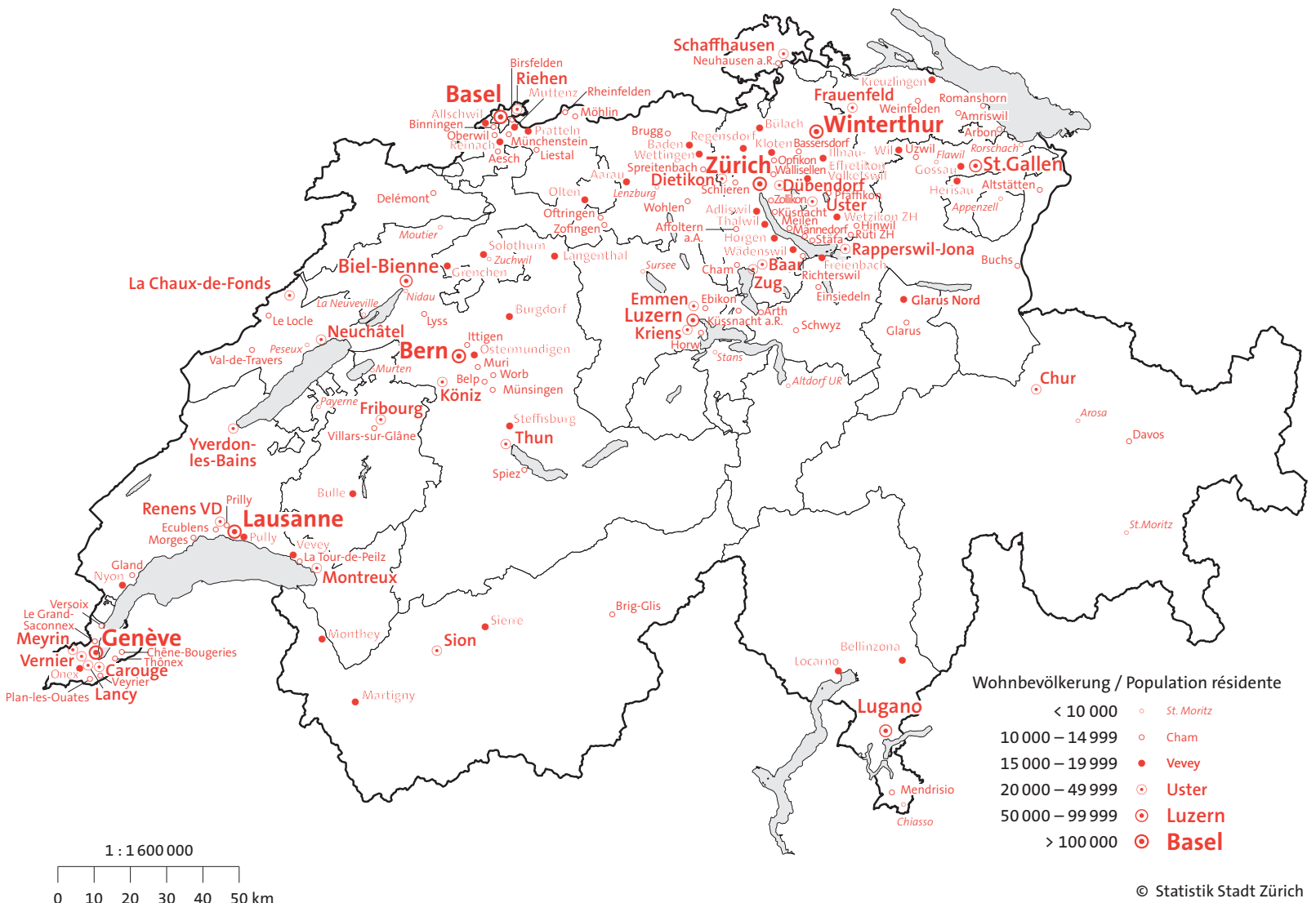

Nach Jahren mit abnehmender Bevölkerung in den Städten erlebt die Schweiz seit einiger Zeit eine eigentliche «Renaissance der Urbanität». Erhebungen, die BAKBASEL am Städtetag 2012 in Bern vorstellte, bestätigen die Bedeutung der Städte: Mit einem Bevölkerungsanteil von knapp drei Vierteln und einem Anteil von vier Fünfteln der Erwerbstätigen erwirtschaften die urbanen Gebiete 84 Prozent der Wirtschaftsleistung.

Die Wiederentdeckung der Stadt bringt zahlreiche neue Herausforderungen mit sich: das Bevölkerungswachstum lässt die Nachfrage nach Wohnraum in Städten rasant steigen, der Leerwohnungsbestand ist dadurch trotz hoher Bautätigkeit weiterhin tief. Die Trennung von Wohnen, Arbeit und Freizeit treibt das Mobilitätswachstum an, was wiederum die Verkehrsinfrastrukturen immer stärker belastet. Und die Energiewende verlangt von Städten und Agglomerationen weitere Anstrengungen, um den Atomausstieg zu schaffen und einen behutsamen, sparsamen Umgang mit den natürlichen Ressourcen zu erreichen. Damit die Behörden von Städten, Gemeinden, Kantonen und des Bundes diese Herausforderungen erfolgreich angehen und geeignete Massnahmen ergreifen können, sind sie auf zuverlässige Daten angewiesen, wie sie das vorliegende Jahrbuch zur Verfügung stellt.

Neu im diesjährigen Jahrbuch ist, dass die Bevölkerungsbilanz erstmals vollständig auf den Daten der neuen Registererhebung STATPOP basiert. Die Zahlen der erwerbstätigen Personen basieren hingegen auf den Daten der Strukturhebung und sind somit Hochrechnungen, was die Berechnung der Arbeitslosenquote beeinflusst. Um die Qualität der Hochrechnungen nachweisen zu können, enthält die «Statistik der Schweizer Städte» daher erstmals Angaben zum Variationskoeffizienten.

Mit der Aufnahme von Flawil stieg die Anzahl der in der «Statistik der Schweizer Städte» verzeichneten Städte und Gemeinden auf 160. Zudem ist zu vermerken, dass zwei bisher schon verzeichnete Städte, resp. Gemeinden – Belp und Yverdon-les-Bains – mit Nachbargemeinden fusioniert haben.

Neu hinzugekommen sind dieses Jahr Daten zum Wohnungs- und Wohngebäudebestand nach Bauperiode. Ansonsten bleibt die vorliegende Ausgabe der «Statistik der Schweizer Städte» im Wesentlichen unverändert. Es sei aber bereits der Hinweis erlaubt, dass für die nächste Ausgabe gestalterische Neuerungen bevorstehen, die das statistische Jahrbuch benutzerfreundlicher und einem breiteren Publikum zugänglich machen sollen.

Die «Statistik der Schweizer Städte» entstand auch dieses Jahr in der bewährten Zusammenarbeit zwischen dem Schweizerischen Städteverband und Statistik Stadt Zürich. Die Herausgeber danken allen Partnern, insbesondere den Amtsstellen des Bundes, der Städte sowie den Fachverbänden und allen weiteren im Quellenverzeichnis genannten Stellen herzlich für die Zusammenarbeit. Ein besonderer Dank geht an die Stadt Zürich für die Bereitstellung von Ressourcen sowie an Christian Greiner von Statistik Stadt Zürich, der das Werk inhaltlich geprägt hat.

Zürich und Bern, im Januar 2013

Für die Herausgeber:

Simone Nuber, Renate Amstutz

# Vorwort

## Avant-propos

Après des années de recul, les villes suisses vivent une véritable «renaissance de la vie urbaine» et voient, depuis quelque temps, leur population augmenter. Les estimations présentées par l'institut BAKBASEL à la Journée des villes 2012 à Berne confirment l'importance des villes: représentant près de trois quarts de la population et quatre cinquièmes des actifs, les régions urbaines de Suisse réalisent 84 % du PIB national.

La redécouverte des villes pose aussi de nombreux défis: la croissance démographique fait exploser la demande en appartements et la proportion de logements vides reste extrêmement basse, malgré une intense activité de construction. La séparation de l'habitat, du travail et des loisirs augmente également la mobilité. Les infrastructures de transports sont de plus en plus surchargées. De plus, le tournant énergétique exige de nouveaux efforts de la part des villes et des agglomérations pour que le pays réussisse la sortie du nucléaire et adopte une approche économe des ressources naturelles. Pour que les villes, les communes, les cantons et la Confédération parviennent à relever ces défis et prennent les mesures adéquates, des données statistiques pertinentes sont d'une grande importance. C'est ce que propose le présent annuaire statistique.

Nouveauté en 2013: pour la première fois, le bilan de la population repose entièrement sur des données de la statistique de la population et des ménages (STATPOP). Les chiffres qui concernent les actifs se basent en revanche sur les données du relevé structurel et sont, par conséquent, des estimations influençant les chiffres du chômage. Pour établir la qualité des estimations, les «Statistiques des villes suisses» contiennent pour la première fois des informations sur les coefficients de variation.

L'inscription de Flawil dans les villes analysées fait passer le nombre de villes et de communes répertoriées dans les «Statistiques des villes suisses» à 160. Il faut en outre noter que deux communes figurant déjà dans les statistiques – Belp et Yverdon-les-Bains – ont fusionné avec leurs communes voisines.

Autre nouveauté: les appartements et immeubles locatifs sont désormais répertoriés selon la période de construction. Pour le reste, la présente édition des «Statistiques des villes suisses» reste grandement identique à celle des années passées. Mais qu'il nous soit permis de d'ores et déjà annoncer que la prochaine édition sera renouvelée sur le plan graphique. L'annuaire sera plus facile à consulter et s'adressera à un public plus large.

Les «Statistiques des villes suisses» sont le fruit, cette année encore, de l'excellente collaboration entre l'Union des villes suisses et l'Office de la statistique de la ville de Zurich. Les éditeurs remercient chaleureusement tous leurs partenaires pour leur collaboration, en particulier les offices de la Confédération, les villes et les associations professionnelles, de même que tous les bureaux et offices cités dans l'index des sources. Que la ville de Zurich, qui met les ressources nécessaires à disposition, soit ici tout particulièrement remerciée. Cet annuaire porte la marque de Christian Greiner, de l'Office de la statistique de la Zurich.

Zurich et Berne, janvier 2013  
Pour les éditeurs  
Simone Nuber, Renate Amstutz

Die Arealstatistik erhebt Informationen zur Bodennutzung und -bedeckung der Schweiz auf der Grundlage von Luftbildern des Bundesamtes für Landestopographie (swiss-topo).

Die Erhebung 2004/09 basiert statistisch auf derselben Methode wie jene von 1979/85 bzw. 1992/97. Technologisch wurde die Methode durch Umstellung von analogem zu digitalem Bildmaterial modernisiert. Damit bleiben die drei Bodennutzungserhebungen methodisch miteinander vergleichbar, so dass auch Entwicklungen aufgezeigt werden können. Datengrundlage bilden diesmal Farbluftbilder aus den Jahren 2004 bis 2009. Der Katalog umfasst 72 Merkmale.

#### **Punktfläche**

Sie entspricht – ausgehend von der Annahme, dass jeder Stichprobenpunkt eine Hektare repräsentiert – der Anzahl aller Netzknoten (Schnittpunkte der 100 m-Koordinaten) innerhalb der Gemeindepolygone. Die Abweichung der Punktfläche von der Polygonfläche nimmt mit zunehmender Gemeindegrosse prozentual ab und im Absolutbetrag zu.

#### **Gebäudeareal**

Das Gebäudeareal setzt sich aus den Grundflächen der Gebäude (Wohngebäude, landwirtschaftliche Gebäude, Spitäler, Schulen, Anstalten usw.) sowie aus dem dazugehörigen Gelände, dem Gebäudeumschwung, zusammen. Dieser entspricht dem zu den Gebäuden gehörenden Areal, in der Regel den Parzellen, auf welchen die Bauten stehen. Der Umschwung beinhaltet Rasenflächen, Ziergärten, Vorplätze, Innenhöfe, Autoabstellplätze, Wege und Zufahrten sowie Bestockungen innerhalb des Geländes. Kleine Vorhöfe in Städten gehören ebenso dazu wie Parkanlagen von Villen.

#### **Erholungs- und Grünanlagen**

Die Erholungs- und Grünanlagen setzen sich aus den offenen Sportanlagen, Golfplätzen, Campingplätzen, Schrebergärten, Friedhöfen und öffentlichen Parkanlagen (inkl. Uferpromenaden, Hafenufer, begehbbare Stadtmauern, Kinderspielplätze usw.) zusammen.

#### **Industrieareale und besondere Siedlungsflächen**

Neben den Industrieflächen sind besondere Siedlungsflächen eingeschlossen. Dazu gehören Ver- und Entsorgungsanlagen, Abbau- und Deponieflächen, Baustellen und Ruinen.

#### **Verkehrsflächen**

Zu den Verkehrsflächen gehören die vom rollenden und ruhenden Verkehr auf Strasse und Schiene sowie der Luftfahrt beanspruchten Flächen. Dazu zählen namentlich die Autobahnen, Strassen, Wege, Parkplätze, Bahnhofgelände, offenen Bahnstrecken, Flugplätze und Graspisten. Darin enthalten sind ferner alle vorwiegend vom Verkehr beanspruchten oder verursachten Grünflächen. Nicht zu den Verkehrsflächen zählen die Waldstrassen unter 6 m Breite sowie Zufahrten und Parkplätze im Gebäudeareal.

La statistique de la superficie relève les informations sur l'utilisation et la couverture du sol sur la base de photographies aériennes fournies par l'Office fédéral de topographie (swisstopo).

La statistique de la superficie 2004/09 est basée, statistiquement parlant, sur la même méthode que les statistiques 1979/85 et 1992/97. Le mode de visualisation des images a été modernisé (passage de l'analogique au numérique), mais les trois statistiques restent comparables. Elles permettent de mettre en évidence les évolutions survenues au cours du temps. La statistique 2004/09 est basée sur des photographies aériennes en couleur prises de 2004 à 2009. Le catalogue des catégories d'utilisation comprend 72 unités.

### Les surfaces par point

En partant de l'hypothèse que chaque point d'échantillonnage représente un hectare, les surfaces par point correspondent au nombre des points – et donc d'hectares – qui se trouvent à l'intérieur du polygone de la commune. Exprimé en pour-cent, l'écart entre la surface par point et la surface du polygone est d'autant plus petit que la commune est grande; en nombre absolu, il s'accroît avec la taille de la ville.

### Aires de bâtiments

Les aires de bâtiments englobent les surfaces au sol des bâtiments (bâtiments d'habitation, bâtiments agricoles, hôpitaux, écoles, établissements de toutes sortes, etc.) ainsi que les terrains attenants. Par terrains attenants aux bâtiments on entend en général les parcelles où sont construits les bâtiments. Sont compris les pelouses, les jardins, les cours et les cours intérieures, les places de stationnement, les chemins et les voies d'accès sans issue, mais également les arbres de toutes sortes sur ces terrains. Les terrains attenants aux maisons sont de dimension très variable; il peut s'agir de simples petites cours, en ville notamment, mais aussi de véritables parcs entourant des villas.

### Espaces verts et lieux de détente

Les espaces verts et lieux de détente comprennent les installations sportives de plein air, y compris les terrains de camping, les terrains de golf, les jardins familiaux, les cimetières et les parcs publics. Parmi les parcs publics, on compte également les promenades au bord de l'eau, les remparts aménagés pour la promenade, les places de jeux pour enfants, etc.

### Aires industrielles et surfaces d'infrastructure spéciale

Dans les aires industrielles définies sont incluses des surfaces d'infrastructure spéciale qui se composent des installations d'approvisionnement et d'élimination, sites d'extraction de minéraux et des décharges, des chantiers et des ruines.

### Surfaces de transport

Cette catégorie se compose des surfaces utilisées par le trafic routier, ferroviaire et aérien et par l'infrastructure nécessaire à ce trafic. Il s'agit notamment des autoroutes, routes, chemins, parcs de stationnement, périmètre de gare, voies ferrées hors-gare, aérodromes (surfaces en dur ou gazonnées). Sont également comprises toutes les surfaces en bordure des voies de communication (surfaces vertes utilisées ou aménagées). Par contre, les routes forestières d'une largeur inférieure à 6 mètres et les accès à des aires de bâtiments, ainsi que les parcs de stationnement situés sur ces aires n'en font pas partie.

**T\_1.1 Stadtgebiet nach Bodennutzungsart gemäss Arealstatistik des BFS, in Hektaren**  
**Surface des villes d'après des modes d'utilisation du sol selon les statistiques de la superficie de l'OFS, en hectares**

Total En tout	Bodennutzungsart Modes d'utilisation du sol								
	Bestockte Flächen Surfaces boisées	Landwirt- schaftliche Nutzflächen Surfaces agricoles utiles	Gebäudeareal Aires de bâtiments	Erholungs- und Grünanlagen Espaces verts et lieux de détente	Industriearéal und besondere Flächen Aires industrielles et d'infrastructure spéciale	Verkehrs- flächen Surface de transport	Gewässer Lacs et cours d'eau	Unproduktive Flächen Surface inproductives	
Städte mit ... Einwohnern Villes de ... habitants									
<b>100 000 und mehr / 100 000 et plus</b>									
Basel	2395	88	95	973	212	309	573	145	–
Bern	5159	1733	979	1122	312	239	652	106	16
Genève	1588	50	24	736	250	66	411	49	2
Lausanne	4133	1618	664	892	311	123	519	5	1
Winterthur	6812	2757	1690	1076	268	327	616	56	22
Zürich	8790	2305	887	2923	799	441	1282	116	37
<b>50 000 – 99 999</b>									
Biel-Bienne	2125	963	170	465	88	145	267	13	14
Lugano <sup>1</sup>	3212	1563	179	663	66	93	197	18	47
Luzern	2907	648	813	703	190	145	347	51	10
St. Gallen	3932	1117	1140	858	154	204	388	54	17
<b>20 000 – 49 999</b>									
Baar	2478	613	1298	257	30	114	149	15	2
Carouge (GE)	265	23	13	86	22	61	56	4	–
Chaux-de-Fonds, La Chur <sup>1</sup>	5567	1552	3046	468	64	138	258	30	11
Dietikon	2801	1456	526	354	48	97	205	42	73
Dübendorf	928	249	151	191	41	96	139	47	14
Emmen	1361	276	483	319	40	67	162	11	3
Frauenfeld	2034	358	858	336	56	152	232	40	2
Fribourg	2736	667	1172	408	70	137	211	37	34
Kriens	932	158	125	321	70	57	141	53	7
Köniz	2734	1382	776	285	36	90	133	15	17
Lancy	5108	1573	2578	544	54	98	243	17	1
Meyrin	484	31	25	218	30	52	126	2	–
Montreux	993	43	354	176	35	120	256	1	8
Neuchâtel	3344	1693	847	365	29	33	210	8	159
Rapperswil-Jona	1805	974	184	326	78	55	183	3	2
Renens (VD)	2222	657	784	381	56	79	187	18	60
Riehen	295	7	10	123	19	51	85	–	–
Schaffhausen	1094	274	278	304	123	8	84	23	–
Sion	4191	2238	848	526	106	158	248	47	20
Thun	2558	247	1021	332	133	187	427	146	65
Uster	2159	432	603	578	95	141	262	29	19
Vernier	2854	761	1163	419	60	107	237	17	90
Wetzikon (ZH)	766	74	101	252	48	135	122	33	1
Wädenswil	1671	278	651	295	29	94	107	57	160
Yverdon-les-Bains	1735	154	1017	291	37	51	157	11	17
Zug	1131	71	357	295	83	102	172	31	20
<b>15 000 – 19 999</b>									
Aarau	2165	820	716	314	52	54	155	6	48
Adliswil	1233	397	140	326	68	77	137	77	11
Allschwil	780	243	163	208	36	37	77	14	2
Baden	892	241	262	184	64	64	72	2	3
Bellinzona <sup>1</sup>	1318	736	114	221	42	65	116	22	2
Bulle	1909	1196	202	248	52	43	112	47	9
Burgdorf	2386	747	1103	254	22	104	135	16	5
Bülach	1557	635	391	219	34	111	125	37	5
Freienbach	1610	629	494	225	29	81	147	3	2
Glarus Nord	1377	326	531	231	18	65	145	6	55
Gossau (SG)	14698	5958	5467	374	40	148	314	210	2187
Grenchen	2746	445	1667	277	33	117	172	15	20
Herisau	2605	1042	985	251	37	75	176	34	5
Horgen	2516	696	1368	258	16	54	107	14	3
Illnau-Effretikon	2113	1042	557	214	33	45	168	39	15
Kloten	2530	741	1299	227	33	42	157	9	22
Kreuzlingen	1930	494	578	228	44	47	517	6	16
Langenthal	1148	316	245	264	72	96	120	15	20
Locarno <sup>1</sup>	1727	659	552	263	42	83	124	4	–
Martigny	1937	595	641	198	71	78	146	114	94
Monthey	2490	965	748	212	47	135	227	82	74
Muttenz	2858	1291	786	241	25	157	124	43	191
Nyon	1663	676	267	236	36	164	249	34	1
Olten	686	53	266	186	31	54	96	–	–
Opfikon	1151	481	146	179	36	117	133	53	6
Ostermundigen	283	37	17	144	36	1	38	10	–
Pratteln	561	87	112	151	36	52	110	12	1
Pully	598	152	190	153	17	31	54	–	1
Regensdorf	1070	300	295	159	31	146	125	10	4
Reinach (BL)	591	141	120	218	26	7	77	1	1
Schlieren	1463	348	616	209	31	108	118	19	14
Sierre	697	116	184	231	33	40	83	6	4
Solothurn	654	191	115	125	36	105	72	10	–
Steffisburg	1922	410	661	198	84	180	198	131	60
Thalwil	629	17	142	242	47	38	110	33	–
Vevey	1345	392	569	232	15	42	79	16	–
Volketswil	551	125	82	205	23	22	82	8	4
Wettingen	235	11	7	122	16	11	64	4	–
Wil (SG)	1401	337	525	213	33	136	135	3	19
<b>10 000 – 14 999</b>									
Aesch (BL)	1063	404	217	230	32	46	111	20	3
Affoltern am Albis	761	102	210	248	36	61	96	6	2
Altstätten	3954	831	2403	270	25	95	147	51	132



	Total En tout	Bodennutzungsart Modes d'utilisation du sol							
		Bestockte Flächen Surfaces boisées	Landwirt- schaftliche Nutzflächen Surfaces agricoles utiles	Gebäudeareal Aires de bâtiments	Erholungs- und Grünanlagen Espaces verts et lieux de détente	Industriearal und besondere Flächen Aires industrielles et d'infrastructure spéciale	Verkehrs- flächen Surface de transport	Gewässer Lacs et cours d'eau	Unproduktive Flächen Surface inproductives
Städte mit ... Einwohnern Villes de ... habitants									
Amriswil	1901	244	1 259	219	25	58	88	5	3
Arbon	593	25	191	187	32	79	71	5	3
Arth	4210	1 876	1 711	172	28	42	167	32	182
Bassersdorf	899	278	338	140	24	36	76	2	5
Belp	2 327	604	1 338	169	15	32	115	49	5
Binningen	445	31	93	238	32	7	42	–	2
Birsfelden	254	4	–	67	39	63	35	46	–
Brig-Glis	3800	1 847	454	165	33	101	141	76	983
Brugg	634	175	90	157	17	47	102	42	4
Buchs (SG) <sup>1</sup>	1 595	443	632	165	25	73	138	85	34
Cham	1 776	222	1 075	195	20	91	137	22	14
Chêne-Bougeries	414	24	42	276	16	4	48	4	–
Davos <sup>1</sup>	25 448	5 017	9 443	269	60	52	182	230	10 195
Delémont	2 199	924	813	215	24	89	115	17	2
Ebikon	969	225	350	177	12	27	109	64	5
Ecublens (VD)	569	66	156	159	25	61	95	4	3
Einsiedeln	9906	4 376	4 667	303	30	69	179	98	184
Flawil	1 149	260	571	171	14	54	54	10	15
Gland	837	122	381	153	51	55	74	1	–
Glarus	10 362	3 558	2 727	203	32	83	111	388	3 260
Grand-Saconnex, Le	437	9	62	144	23	16	183	–	–
Hinwil	2 231	596	1 156	190	15	79	154	13	28
Horw	1 282	528	376	212	28	45	83	3	7
Ittigen	421	60	103	142	7	27	78	4	–
Küssnacht (ZH)	1 233	385	420	297	32	12	76	8	3
Küssnacht (SZ)	2 945	778	1 642	219	61	66	141	9	29
Liestal	1 815	1 068	299	221	33	77	104	10	3
Locle, Le	2 306	691	1 241	178	31	51	109	–	5
Lyss	1 485	485	513	192	40	111	136	7	1
Meilen	1 191	288	541	224	24	23	73	1	17
Mendrisio <sup>1</sup>	2 157	1 281	337	313	17	99	166	7	14
Morges	386	18	81	156	36	16	75	4	–
Muri bei Bern	765	167	200	245	17	28	89	14	5
Männedorf	475	111	141	136	16	13	56	1	1
Möhlin	1 885	687	789	178	15	69	86	59	2
Münchenstein	718	173	112	170	90	68	89	15	1
Münsingen	854	145	397	176	27	25	70	12	2
Neuhausen am Rheinfall	806	410	109	121	22	44	72	27	1
Oberwil (BL)	788	154	347	171	26	27	58	3	2
Oftringen	1 287	435	457	198	17	101	78	–	1
Pfäffikon	1 949	445	822	193	24	42	83	230	110
Plan-les-Ouates	581	21	258	146	13	67	73	–	3
Prilly	218	14	24	113	20	14	33	–	–
Rheinfelden	1 603	801	332	135	31	94	102	107	1
Richterswil	755	54	383	182	21	27	81	5	2
Romanshorn	870	204	339	163	25	54	72	10	3
Rüti (ZH)	1 008	342	349	171	20	30	77	8	11
Schwyz	5 319	2 007	2 521	233	24	92	146	116	180
Spiez	1 676	499	601	288	23	58	158	34	15
Spreitenbach	863	309	212	79	20	82	146	15	–
Stäfa	861	157	360	220	21	26	66	3	8
Thônex	383	17	87	204	14	12	44	5	–
Tour-de-Peilz, La	326	15	95	150	15	5	45	1	–
Uzwil	1 446	252	742	209	24	69	117	28	5
Val-de-Travers	12 468	6 324	5 292	309	34	96	315	59	39
Versoix	1 055	400	306	204	29	16	91	8	1
Veyrier	653	90	217	225	41	6	57	17	–
Villars-sur-Glâne	547	96	161	152	13	42	76	7	–
Wallisellen	646	135	138	169	20	44	133	3	4
Weinfelden	1 554	335	768	203	23	105	91	19	10
Wohlen (AG)	1 244	344	474	230	29	66	94	6	1
Worb	2 100	442	1 318	197	16	35	81	7	4
Zofingen	1 107	525	208	196	34	59	78	7	–
Zollikon	786	298	160	229	34	10	55	–	–
<b>Weniger als 10 000 / Moins de 10 000</b>									
Altdorf (UR)	1 023	402	350	130	16	35	70	14	6
Appenzell	1 686	364	1 110	127	7	20	41	11	6
Arosa <sup>1</sup>	4 255	647	1 785	68	16	9	40	58	1 632
Chiasso <sup>1</sup>	530	265	65	98	9	10	77	2	4
Lenzburg	1 135	562	247	139	19	78	84	6	–
Moutier	1 962	1 076	584	136	13	56	68	18	11
Murten	1 201	316	619	113	15	22	110	3	3
Neuveville, La	681	427	126	70	7	9	39	1	2
Nidau	152	6	–	70	18	14	26	18	–
Payerne	2 423	359	1 446	160	68	74	265	44	7
Peseux	345	242	10	64	5	7	17	–	–
Rorschach	177	1	11	80	20	18	46	1	–
St. Moritz <sup>1</sup>	2 870	557	810	122	33	23	60	90	1 175
Stans	1 111	409	445	116	13	51	52	4	21
Sursee	586	126	149	117	22	72	93	2	5
Zuchwil	467	89	115	101	26	55	63	18	–

1 Datengrundlage Arealstatistik 1992/1997. Alle anderen Arealstatistik 2004/2009 / Base des données: statistique de la superficie 1992/1997.  
Toutes les autres: statistique de la superficie 2004/2009.

### Altersstruktur

Die Kurve der Altersstruktur zeigt deutliche Abweichungen zwischen den Grossstädten und den kleineren Städten. Dabei sind zwei Bereiche auffällig. Kinder und Jugendliche bis 20 Jahre sind in den Städten mit mehr als 100 000 Einwohner/-innen deutlich untervertreten. Dagegen sind junge Erwachsene und etwas weniger ausgeprägt auch Personen zwischen 30 und 40 Jahren in den grossen Städten übervertreten. In dieser Kurve lässt sich zumindest den Umrissen nach der typische Verlauf eines Stadtaufenthaltes ansehen: Alleinstehende junge Erwachsene ziehen häufig in die Stadt, um zu studieren oder erste Berufserfahrungen zu sammeln, und verlassen diese 15 oder 20 Jahre später wieder, nachdem sie im Beruf Karriere gemacht und eine Familie gegründet haben.

In den kleinen und mittleren Städten verlaufen die Altersstrukturen sehr ähnlich. Die Kurven steigen nahezu linear an, bis sie zwischen 45 und 49 Jahren den Gipfel erreichen, um danach fast ebenso linear wieder abzufallen.

### Structure par âge

La courbe de la structure par âge fait apparaître de nettes disparités entre grandes et petites villes. Deux éléments retiennent l'attention: les enfants et les jeunes de 20 ans et moins sont nettement sous-représentés dans les villes de plus de 100 000 habitants. En revanche, les jeunes adultes et, de manière un peu moins marquée, les personnes de 30 à 40 ans sont surreprésentés dans les grandes villes. On peut retrouver dans cette courbe le parcours typique d'un séjour en milieu urbain: les jeunes adultes vivant seuls viennent souvent habiter dans une ville pour étudier ou faire leurs premières expériences professionnelles et quittent cette dernière 15 à 20 ans plus tard après avoir fait carrière et fondé une famille.

Les structures d'âge sont très semblables dans les petites villes et les villes de moyenne importance. Les courbes augmentent presque linéairement jusqu'à atteindre un sommet pour la tranche d'âge 45-49 ans pour ensuite diminuer, à nouveau, pratiquement linéairement.

**G\_2.1 Altersverteilung der Wohnbevölkerung nach Gemeindegrössenklasse, 2011**  
**Structure par âge de la population résidente selon la taille de la commune, en 2011**

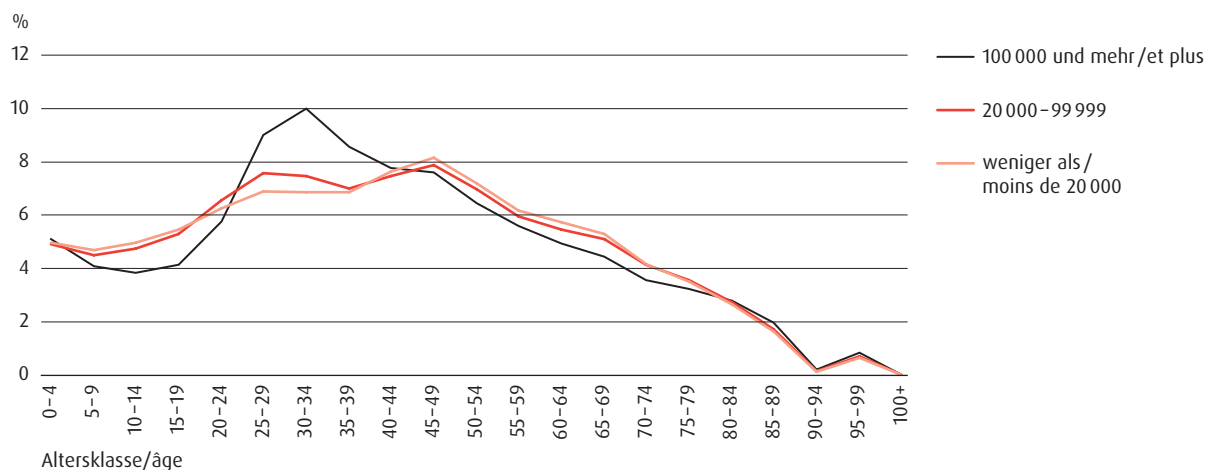



## Zivilstand

Fast die Hälfte aller in den Grossstädten lebenden Personen sind ledig. Der Anteil lediger Personen in den Städten mit mehr als 100 000 Einwohner/-innen hebt sich dabei deutlich von den übrigen Städten ab. Dagegen ist der Anteil verheirateter Personen in den kleineren Städten klar höher als in den Grossstädten, wo knapp 37 Prozent in einer Ehe oder eingetragenen Partnerschaft leben. Der Zivilstand hängt dabei eng mit der Altersstruktur zusammen. In den grossen Städten leben überdurchschnittlich viele junge Menschen, die noch keine Familie gegründet haben.

In allen Städten ist der Anteil verwitweter Personen weitgehend identisch. Ein kleiner Unterschied zeigt sich bei den geschiedenen Personen. Auf tiefem Niveau zeigt sich ein Zusammenhang zwischen dem Anteil geschiedener Personen und der Anzahl Bewohner/-innen einer Stadt: Der Anteil nimmt tendenziell zu, je mehr Einwohner/-innen eine Stadt hat.

## Etat civil

Près de la moitié des personnes vivant dans des grandes villes sont célibataires. La proportion de personnes «seules» dans les villes de plus de 100 000 habitants est ainsi nettement plus élevée que dans les autres villes. Dans le même temps, le nombre de personnes mariées est bien plus élevé dans les plus petites villes que dans les grandes cités, où près de 37% des habitants sont mariés ou vivent en partenariat enregistré. L'état civil suit la structure de l'âge. Dans les grandes villes, le nombre de personnes jeunes n'ayant pas encore fondé une famille est nettement plus élevé.

En revanche, la proportion de personnes veuves est plus ou moins identique partout. Les taux de divorces présentent quant à eux de légères disparités. Une certaine corrélation se dessine entre la proportion d'unions officiellement terminées et le nombre d'habitants, puisque plus une ville compte d'habitants, plus la part des divorces a tendance à augmenter.

**G\_2.2 Zivilstand nach Gemeindegrössenklasse, 2011**  
**L'état civil selon la taille de la commune, en 2011**

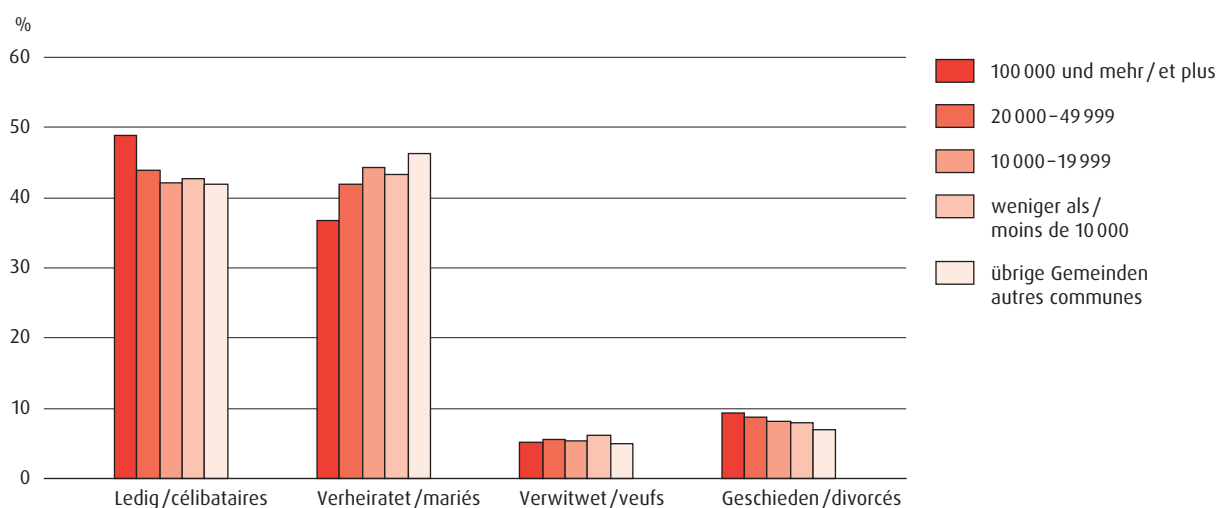

# T\_2.1 Wohnbevölkerung 1930–2011 Population résidente 1930–2011

	Ständige Wohnbevölkerung <sup>1</sup> am 31.12.2011 Population résidente permanente <sup>1</sup> le 31.12.2011	Ständige Wohnbevölkerung <sup>1</sup> am 31.12.2001 Population résidente permanente <sup>1</sup> le 31.12.2001	Veränderung 2001–2011 (%) Variation 2001–2011 (%)	Bevölkerungsdichte 2011 <sup>2</sup> Densité de la population 2011 <sup>2</sup>	Wohnbevölkerung <sup>1</sup> gemäss Volkszählungen Population résidente <sup>1</sup> d'après les recensements fédéraux				
					1930	1970	1980	1990	2000
Städte mit ... Einwohnern Villes de ... habitants					1930	1970	1980	1990	2000
<b>100 000 und mehr / 100 000 et plus</b>									
Basel	164 516	164 665	-0,1	69	148 063	212 857	182 143	178 428	166 558
Bern	125 681	122 211	2,8	24	111 783	162 405	145 254	136 338	128 634
Genève	188 234	175 697	7,1	119	124 121	173 618	156 505	171 042	177 964
Lausanne	129 383	115 272	12,2	31	75 915	137 383	127 349	128 112	124 914
Winterthur	103 075	89 484	15,2	15	53 925	92 722	86 758	86 959	90 483
Zürich	376 990	340 197	10,8	43	290 937	422 640	369 522	365 043	363 273
<b>50 000–99 999</b>									
Biel-Bienne	51 635	48 142	7,3	24	37 726	64 333	53 793	51 893	48 655
Lugano	55 151	50 877	8,4	17	17 672	27 121	27 815	25 334	26 560
Luzern	78 093	73 233	6,6	27	47 066	69 879	63 278	61 034	59 496
St. Gallen	73 505	69 857	5,2	19	63 947	80 852	75 847	75 237	72 626
<b>20 000–49 999</b>									
Baar	22 125	19 485	13,5	9	5 889	14 074	15 196	16 147	19 407
Carouge (GE)	20 004	17 601	13,7	75	8 035	14 055	13 100	15 036	17 590
Chaux-de-Fonds, La	37 843	36 869	2,6	7	35 252	42 347	37 234	36 894	37 016
Chur	33 984	31 475	8,0	12	15 574	31 193	32 037	32 868	32 989
Dietikon	24 183	21 395	13,0	26	6 487	22 705	21 765	21 152	21 353
Dübendorf	25 074	22 311	12,4	18	4 479	19 639	20 683	21 106	22 216
Emmen	28 481	26 771	6,4	14	7 905	22 040	22 392	25 407	26 885
Frauenfeld	23 691	21 735	9,0	9	8 989	17 792	18 883	20 577	21 954
Fribourg	35 680	32 418	10,1	38	21 557	39 695	37 400	36 355	35 547
Kriens	26 474	24 749	7,0	10	7 424	20 409	21 097	23 079	24 742
Köniz	38 936	37 363	4,2	8	10 987	32 505	33 441	37 309	37 782
Lancy	28 723	25 854	11,1	59	4 433	20 523	23 527	22 960	25 688
Meyrin	21 729	19 141	13,5	22	1 709	14 255	18 808	19 519	19 548
Montreux	25 199	22 122	13,9	8	17 662	20 421	19 685	22 917	22 454
Neuchâtel	33 412	31 674	5,5	19	22 668	38 784	34 428	33 579	32 914
Rapperswil-Jona <sup>3</sup>	26 273	24 531	7,1	12	7 926	17 999	19 982	22 727	24 368
Renens (VD)	20 176	17 385	16,1	68	4 396	17 391	16 977	18 109	18 406
Riehen	20 599	20 660	-0,3	19	6 393	21 026	20 611	19 914	20 370
Schaffhausen	35 121	33 860	3,7	8	23 141	37 035	34 250	34 225	33 628
Sion	30 717	27 262	12,7	12	8 657	21 925	22 877	25 336	27 171
Thun	42 764	40 294	6,1	20	16 524	36 523	36 891	38 211	40 377
Uster	32 577	28 429	14,6	11	9 660	21 819	23 702	25 182	28 571
Vernier	33 237	29 204	13,8	43	2 880	22 230	27 962	28 482	29 559
Wetzikon (ZH)	22 669	18 541	22,3	14	6 904	13 469	15 859	16 696	18 129
Wädenswil	20 870	19 216	8,6	12	9 501	15 695	18 485	19 440	19 464
Yverdon-les-Bains	27 961	23 272	20,1	25	9 715	20 538	20 802	22 758	24 376
Zug	26 901	22 905	17,4	12	11 113	22 972	21 609	21 705	22 973
<b>15 000–19 999</b>									
Aarau	19 840	17 944	10,6	16	11 666	16 881	15 788	16 481	15 470
Adliswil	17 518	15 789	11,0	22	5 307	15 920	16 418	15 776	15 822
Allschwil	19 716	18 056	9,2	22	7 157	17 638	17 952	18 802	18 131
Baden	18 189	16 179	12,4	14	10 624	14 115	13 870	15 718	16 270
Bellinzona	17 544	16 797	4,4	9	10 706	16 979	16 743	16 849	16 463
Bulle	19 592	14 619	34,0	8	4 110	7 556	7 595	9 062	11 149
Burgdorf	15 584	14 510	7,4	10	9 772	15 888	15 379	15 373	14 714
Bülach	17 503	13 972	25,3	11	3 569	11 043	12 292	13 472	13 999
Freienbach	15 730	13 512	16,4	11	3 231	8 429	9 912	11 186	13 055
Glarus Nord <sup>3</sup>	16 988	15 915	6,7	1	...	...	...	...	...
Gossau (SG)	17 983	16 932	6,2	7	7 846	12 793	14 584	15 562	16 805
Grenchen	15 992	15 961	0,2	6	10 397	20 051	16 800	16 241	15 938
Herisau	15 174	15 614	-2,8	6	13 599	14 597	14 160	15 624	15 882
Horgen	19 095	17 502	9,1	9	9 320	15 691	16 577	16 463	17 432
Illnau-Effretikon	15 965	14 614	9,2	6	3 706	13 693	14 788	14 566	14 491
Kloten	18 210	16 679	9,2	9	1 818	16 388	15 845	16 148	17 190
Kreuzlingen	19 927	16 749	19,0	17	8 615	15 760	16 101	17 239	17 118
Langenthal	15 091	14 298	5,5	9	7 257	13 007	13 408	14 350	14 078
Locarno	15 303	14 520	5,4	8	6 575	14 143	14 103	13 796	14 561
Martigny	16 345	14 467	13,0	7	4 828	10 478	11 309	13 481	14 361
Monthey	16 628	14 257	16,6	6	4 901	10 114	11 285	13 790	13 933
Muttenz	17 309	16 715	3,6	10	4 966	15 518	16 911	17 181	16 654
Nyon	19 101	16 066	18,9	28	5 107	11 424	12 842	14 747	16 182
Oltén	17 076	16 446	3,8	15	13 484	21 209	18 991	17 805	16 757
Onex	17 637	16 375	7,7	62	687	13 524	16 956	15 736	16 419
Opfikon	15 995	12 087	32,3	29	1 268	11 115	11 444	11 872	12 062
Ostermundigen	15 702	15 281	2,8	26	...	15 657	17 034	16 704	15 452
Pratteln	15 190	14 931	1,7	14	4 782	15 127	15 751	15 486	14 904
Pully	17 336	15 965	8,6	29	5 075	15 917	14 988	15 612	16 034
Regensdorf	16 849	15 047	12,0	12	1 797	8 566	12 300	13 673	15 098
Reinach (BL)	18 643	18 468	0,9	27	2 558	13 419	17 813	17 905	18 323
Schlieren	16 739	12 980	29,0	26	4 086	11 869	12 891	13 814	13 356
Sierre	15 752	14 369	9,6	8	5 679	12 343	13 050	14 143	14 317
Solothurn	16 301	15 108	7,9	26	13 734	17 708	15 778	15 748	15 489
Steffisburg	15 401	14 385	7,1	11	6 755	12 621	12 539	13 522	14 349
Thalwil	17 286	15 833	9,2	31	7 943	13 591	15 412	15 647	15 805
Vevey	18 364	15 628	17,5	78	13 036	17 957	16 139	15 968	16 202
Volketswil	17 604	14 280	23,3	13	1 669	7 473	10 033	12 241	14 070
Wettingen	19 986	18 034	10,8	19	8 505	19 900	18 377	17 706	17 870
Wil (SG)	18 169	16 428	10,6	24	7 514	14 646	16 245	16 450	16 392
<b>10 000–14 999</b>									
Aesch (BL)	10 246	9 725	5,4	14	2 809	6 060	7 954	9 560	9 735
Affoltern am Albis	11 160	10 049	11,1	11	3 091	7 363	8 064	9 461	10 314
Altstätten	10 985	10 365	6,0	3	8 393	9 084	9 260	10 249	10 381
Amriswil	12 422	11 151	11,4	7	6 631	9 190	9 013	10 426	11 357



## T\_2.2 Wohnbevölkerung nach Altersklasse, 2011 Population résidente d'après l'âge, en 2011

	Total En tout	0-4	5-9	10-14	14-19	20-24	25-29	30-34	35-39	40-44
Städte mit ... Einwohnern Villes de ... habitants										
<b>100 000 und mehr / 100 000 et plus</b>										
Basel	164 516	7 536	6 268	6 100	6 758	9 161	13 583	14 178	12 240	11 819
Bern	125 681	6 002	4 598	4 201	4 612	7 156	11 899	12 727	10 261	9 436
Genève	188 234	9 521	7 985	7 832	8 583	10 921	15 709	17 604	16 731	15 002
Lausanne	129 383	6 943	5 888	5 940	6 670	9 207	12 126	12 696	10 650	9 501
Winterthur	103 075	5 629	4 945	4 673	5 024	6 932	9 474	8 770	7 573	7 643
Zürich	376 990	19 865	14 880	13 113	13 550	19 477	35 172	42 707	35 685	31 159
<b>50 000 - 99 999</b>										
Biel-Bienne	51 635	2 549	2 353	2 241	2 504	3 425	3 904	3 857	3 653	3 830
Lugano	55 151	2 434	2 281	2 467	2 645	3 112	3 287	3 590	4 153	4 628
Luzern	78 093	3 433	2 734	2 854	3 227	4 799	7 488	6 970	5 611	5 552
St. Gallen	73 505	3 486	2 852	3 125	3 829	5 849	6 986	6 334	4 972	5 087
<b>20 000 - 49 999</b>										
Baar	22 125	1 163	1 079	1 201	1 197	1 191	1 437	1 665	1 701	1 957
Carouge (GE)	20 004	1 097	1 012	1 018	1 058	1 360	1 608	1 670	1 683	1 570
Chaux-de-Fonds, La	37 843	1 942	1 980	2 092	2 365	2 557	2 455	2 478	2 568	2 796
Chur	33 984	1 357	1 290	1 481	1 692	2 223	2 584	2 405	2 310	2 584
Dietikon	24 183	1 327	1 201	1 191	1 284	1 675	2 092	2 130	1 779	1 762
Dübendorf	25 074	1 353	1 217	1 217	1 097	1 304	1 938	2 113	2 151	2 166
Emmen	28 481	1 565	1 299	1 326	1 720	2 172	2 308	1 941	1 797	1 939
Frauenfeld	23 691	1 121	1 098	1 115	1 251	1 732	2 006	1 686	1 513	1 697
Fribourg	35 680	1 879	1 531	1 670	1 852	2 608	3 464	3 081	2 613	2 443
Kriens	26 474	1 171	1 112	1 357	1 614	1 703	1 639	1 679	1 693	1 925
Köniz	38 936	1 875	1 781	1 809	2 097	2 164	2 352	2 593	2 586	2 970
Lancy	28 723	1 628	1 665	1 668	1 709	1 635	1 728	2 111	2 230	2 282
Meyrin	21 729	1 198	1 122	1 187	1 287	1 365	1 566	1 625	1 576	1 586
Montreux	25 199	1 077	970	1 159	1 849	2 604	1 724	1 500	1 531	1 656
Neuchâtel	33 412	1 721	1 530	1 499	1 735	2 321	2 935	2 807	2 516	2 453
Rapperswil-Jona	26 273	1 224	1 303	1 310	1 334	1 669	1 855	1 806	1 746	2 029
Renens (VD)	20 176	1 121	1 061	1 074	1 122	1 572	1 826	1 691	1 480	1 450
Riehen	20 599	844	970	1 002	1 131	1 003	758	864	1 059	1 493
Schaffhausen	35 121	1 513	1 449	1 586	1 801	2 363	2 549	2 402	2 158	2 407
Sion	30 717	1 474	1 477	1 630	1 792	2 041	2 285	2 186	2 059	2 230
Thun	42 764	1 820	1 715	1 968	2 148	2 701	2 930	2 757	2 606	3 103
Uster	32 577	1 843	1 615	1 614	1 718	1 830	2 372	2 438	2 449	2 775
Vernier	33 237	1 902	1 879	1 929	2 117	2 300	2 405	2 495	2 436	2 398
Wetzikon (ZH)	22 669	1 187	1 076	1 180	1 260	1 570	1 820	1 701	1 534	1 687
Wädenswil	20 870	1 055	1 014	1 074	1 055	1 129	1 303	1 480	1 497	1 669
Yverdon-les-Bains	27 961	1 680	1 429	1 419	1 643	2 012	2 245	2 099	1 970	1 949
Zug	26 901	1 294	1 131	1 082	1 198	1 316	1 831	2 182	2 129	2 288
<b>15 000 - 19 999</b>										
Aarau	19 840	946	801	742	853	1 237	1 997	1 747	1 441	1 421
Adliswil	17 518	926	809	786	818	948	1 336	1 481	1 311	1 355
Allschwil	19 716	962	825	776	879	963	1 247	1 350	1 386	1 568
Baden	18 189	905	771	716	745	1 106	1 771	1 822	1 508	1 434
Bellinzona	17 544	771	774	820	802	995	1 149	1 221	1 255	1 330
Bulle	19 592	1 116	973	1 121	1 159	1 980	1 635	1 452	1 373	1 360
Burgdorf	15 584	715	659	758	835	1 132	1 158	1 032	935	1 084
Bülach	17 503	886	870	873	981	1 185	1 411	1 425	1 345	1 318
Freienbach	15 730	735	697	691	771	775	854	1 045	1 295	1 548
Glarus Nord	16 988	892	803	845	991	1 212	1 234	1 128	1 127	1 162
Gossau (SG)	17 983	943	823	913	1 117	1 316	1 438	1 230	1 110	1 327
Grenchen	15 992	693	686	698	775	1 049	1 090	967	875	1 148
Herisau	15 174	684	621	777	934	1 097	1 040	944	943	1 103
Horgen	19 095	1 004	947	990	898	953	1 152	1 393	1 469	1 637
Illnau-Effretikon	15 965	840	783	784	733	984	1 283	1 180	1 081	1 262
Kloten	18 210	847	812	844	882	1 150	1 432	1 575	1 443	1 472
Kreuzlingen	19 927	871	810	886	1 053	1 370	1 486	1 491	1 386	1 547
Langenthal	15 091	696	615	742	850	1 074	1 174	1 110	925	994
Locarno	15 303	610	633	684	747	824	926	1 001	1 019	1 122
Martigny	16 345	856	788	829	1 025	1 208	1 261	1 126	1 062	1 184
Monthey	16 628	872	843	862	1 003	1 105	1 164	1 187	1 163	1 202
MuttENZ	17 309	746	723	839	886	1 067	993	945	991	1 270
Nyon	19 101	1 193	973	945	1 013	1 091	1 394	1 597	1 651	1 550
Olten	17 076	764	609	681	781	1 152	1 547	1 379	1 101	1 241
Onex	17 637	970	954	971	1 017	1 018	1 154	1 201	1 349	1 313
Opfikon	15 995	961	753	647	697	1 102	1 779	1 675	1 344	1 209
Ostermundigen	15 702	743	645	642	796	988	1 082	1 051	1 015	1 167
Pratteln	15 190	754	702	688	788	979	1 051	1 036	1 024	1 114
Pully	17 336	831	740	942	945	869	850	1 090	1 202	1 232
Regensdorf	16 849	932	869	875	899	1 003	1 251	1 346	1 289	1 294
Reinach (BL)	18 643	713	811	899	952	968	958	952	1 104	1 383
Schlieren	16 739	987	762	788	838	1 128	1 641	1 563	1 331	1 226
Sierre	15 752	738	744	759	835	1 055	1 103	1 090	979	1 087
Solothurn	16 301	679	603	594	747	1 153	1 526	1 363	1 068	1 128
Steffisburg	15 401	705	682	731	822	975	1 002	994	976	1 143
Thalwil	17 286	1 034	740	749	734	801	1 027	1 314	1 484	1 510
Vevey	18 364	1 068	953	940	1 017	1 154	1 457	1 587	1 522	1 466
Volketswil	17 604	1 077	938	967	970	953	1 107	1 368	1 469	1 602
Wettingen	19 986	987	835	811	942	1 117	1 513	1 496	1 486	1 545
Wil (SG)	18 169	910	827	849	931	1 305	1 524	1 358	1 161	1 242



45-49	50-54	55-59	60-64	65-69	70-74	75-79	80-84	85-89	90-94	95-99	100+
12894	11602	10267	9266	8182	6870	6285	5619	3731	1622	465	70
9466	8336	7324	6523	6018	4492	4268	3766	2858	1369	336	33
14841	12562	10931	9638	8442	6536	5579	4634	3291	1472	351	69
9088	7906	6566	5832	5264	4241	3891	3257	2436	1004	251	26
8179	6788	5672	4994	4793	3775	3293	2505	1637	621	146	9
28228	23072	20119	17550	15623	12826	11964	10643	7405	3068	782	102
4045	3512	2971	2781	2490	2114	2061	1637	1137	462	95	14
4533	3741	3391	3200	3103	2806	2370	1649	1141	460	133	27
5956	5189	4691	4242	3852	3403	3110	2464	1625	715	161	17
5349	4783	4300	3697	3435	2826	2442	1995	1427	558	160	13
1968	1695	1298	1191	1096	877	646	453	216	72	20	2
1653	1396	1071	950	885	601	562	447	228	109	24	2
2969	2544	2186	1910	1856	1404	1404	1175	775	301	75	11
2748	2558	2169	2122	1836	1499	1246	931	627	258	60	4
1746	1634	1245	1155	1164	977	856	536	288	129	11	1
2041	1654	1402	1264	1224	1039	846	590	309	123	23	3
2224	2189	1842	1529	1284	1101	960	709	375	174	23	4
1921	1724	1579	1312	1173	846	782	563	382	149	39	2
2624	2321	1959	1733	1665	1300	1139	885	594	257	55	7
2254	1990	1609	1543	1503	1272	1072	750	414	139	31	4
3103	2955	2574	2392	2235	1659	1408	1184	764	349	77	9
2327	1858	1529	1393	1414	1246	989	719	403	144	40	5
1661	1470	1267	1238	1170	948	700	435	226	82	19	1
1863	1763	1436	1393	1268	1000	826	742	521	248	56	13
2428	2106	1828	1645	1496	1214	1162	980	680	292	57	7
2148	1826	1649	1595	1498	1205	890	646	389	125	24	2
1551	1417	1012	976	855	613	525	425	264	111	26	4
1748	1629	1351	1242	1342	1212	1108	960	569	233	79	2
2756	2662	2305	2090	1907	1617	1334	1131	744	278	60	9
2359	2168	1863	1695	1567	1231	1096	818	512	175	54	5
3336	3080	2716	2778	2696	1997	1738	1320	881	386	83	5
2818	2234	1956	1823	1730	1260	886	687	366	126	30	7
2705	2321	1952	1588	1509	1164	969	663	337	145	21	2
1912	1633	1331	1221	1068	828	749	479	310	100	22	1
1745	1505	1308	1259	1241	903	693	498	295	114	31	2
1991	1835	1520	1412	1288	986	953	773	510	197	44	6
2305	1941	1656	1542	1456	1169	947	760	461	169	39	5
1424	1298	1226	1091	967	742	664	597	411	193	35	7
1356	1161	1020	979	979	789	653	482	242	69	16	2
1483	1435	1242	1223	1179	1043	927	659	393	135	36	5
1399	1301	1049	914	901	639	496	345	237	99	26	5
1446	1214	1108	1061	968	835	680	527	359	182	41	6
1505	1284	999	885	796	644	532	387	267	92	29	3
1174	1170	1039	860	835	598	612	498	330	124	34	2
1382	1165	996	958	862	689	543	342	176	80	13	3
1532	1316	1028	990	815	613	463	323	165	64	9	1
1427	1287	1127	983	809	619	559	437	239	82	23	2
1408	1221	1161	1068	944	658	527	386	255	111	22	5
1247	1154	1106	948	893	738	755	633	350	155	28	4
1258	1163	1054	904	739	599	476	381	283	136	36	2
1639	1249	1181	1132	1015	789	695	488	312	122	28	2
1264	1053	891	939	956	798	517	329	186	92	10	-
1476	1279	1095	930	880	718	604	456	227	69	17	2
1775	1472	1298	1102	1027	889	616	465	269	91	19	4
1168	1065	916	892	767	625	565	443	335	104	29	2
1315	1040	966	921	871	848	723	502	364	144	39	4
1298	1178	999	903	803	563	453	424	259	99	23	4
1372	1200	985	962	865	625	499	384	240	79	16	-
1419	1268	1219	1069	1102	897	740	607	350	146	29	3
1582	1291	1075	1013	852	608	526	374	254	94	23	2
1349	1186	950	850	822	735	698	612	400	177	37	5
1381	1123	874	932	956	847	742	503	215	93	19	5
1152	1008	836	743	621	496	428	281	178	70	13	2
1200	1077	1037	1108	936	702	618	472	296	111	12	4
1146	1068	1052	925	879	715	525	391	250	87	14	2
1349	1203	1020	1057	1117	916	757	577	412	178	44	5
1356	1175	1055	951	803	647	512	378	157	51	6	-
1567	1458	1221	1267	1307	1069	922	631	333	103	23	2
1319	1145	901	759	617	546	487	386	221	75	18	1
1183	1147	1003	1058	959	687	516	401	269	113	22	4
1247	1220	998	906	843	620	588	481	338	146	51	2
1232	1122	993	972	909	624	602	439	312	132	33	1
1407	1302	1085	986	923	755	572	451	272	119	18	3
1414	1224	951	832	708	603	490	497	295	152	30	4
1531	1209	1029	1044	954	614	405	218	114	29	5	1
1626	1380	1236	1077	1050	914	808	610	370	149	29	5
1425	1265	1117	1007	860	755	685	481	307	129	30	1

## T\_2.2 Wohnbevölkerung nach Altersklasse, 2011 Population résidente d'après l'âge, en 2011

	Total En tout	0-4	5-9	10-14	14-19	20-24	25-29	30-34	35-39	40-44
Städte mit ... Einwohnern Villes de ... habitants										
<b>10 000 – 14 999</b>										
Aesch (BL)	10 246	460	465	571	563	545	610	578	683	829
Affoltern am Albis	11 160	560	528	585	717	725	829	752	745	856
Altstätten	10 985	477	613	643	726	771	756	645	670	801
Amriswil	12 422	610	615	672	840	986	992	768	722	870
Arbon	13 768	607	588	695	760	933	958	837	885	1 115
Arth	10 921	568	539	618	689	738	778	737	734	803
Bassersdorf	11 170	639	588	627	556	649	775	951	946	1 030
Belp	10 974	533	486	580	630	640	718	697	724	878
Binningen	14 782	705	609	602	641	633	826	988	1 041	1 125
Birsfelden	10 300	430	372	369	476	491	723	753	769	747
Brig-Glis	12 511	496	468	543	714	1 054	862	811	743	863
Brugg	10 540	465	432	519	525	727	784	733	676	706
Buchs (SG)	11 418	578	512	509	634	790	1 004	913	777	764
Cham	14 976	863	749	726	809	891	964	982	1 160	1 321
Chêne-Bougeries	10 337	429	544	583	681	641	520	477	598	680
Davos	11 131	487	430	493	554	726	849	828	756	917
Delémont	11 676	552	577	611	647	741	771	717	769	843
Ebikon	12 461	603	584	613	806	958	925	820	768	881
Ecublens (VD)	11 280	627	568	558	677	880	936	892	846	766
Einsiedeln	14 438	709	767	822	898	863	880	850	880	1 210
Flawil	10 045	533	546	610	646	736	656	649	625	727
Gland	11 748	751	717	780	783	710	769	864	1 072	1 088
Glarus	12 291	548	599	652	772	865	924	776	738	883
Grand-Saconnex, Le	11 759	742	806	754	717	684	725	839	942	935
Hinwil	10 559	524	474	593	622	694	678	669	654	835
Horw	13 607	635	603	677	768	855	814	796	825	1 105
Ittigen	10 961	538	461	482	551	591	673	720	740	789
Küssnacht (ZH)	13 524	714	684	584	640	559	532	703	936	1 144
Küssnacht (SZ)	12 238	605	577	658	691	661	733	814	821	1 073
Liestal	13 609	665	662	669	727	883	941	954	884	995
Locle, Le	10 077	507	524	554	596	701	596	562	641	707
Lyss	13 929	629	627	725	849	1 036	1 068	910	844	1 043
Meilen	12 705	693	641	580	592	540	537	726	915	1 154
Mendrisio	11 673	481	482	529	573	773	618	640	797	978
Morges	14 896	735	677	718	727	909	1 048	1 151	1 162	1 122
Muri bei Bern	12 686	494	530	592	640	539	544	561	743	885
Männedorf	10 441	589	626	603	490	422	422	552	782	934
Möhlin	10 191	558	544	592	598	558	622	724	732	908
Münchenstein	11 739	504	504	610	656	698	657	683	739	925
Münsingen	10 842	484	494	582	635	627	522	540	645	857
Neuhausen am Rheinfall	10 283	471	413	461	524	711	731	723	618	642
Oberwil (BL)	10 545	500	533	507	585	498	514	569	645	879
Oftringen	12 572	684	589	607	721	864	1 028	931	903	935
Pfäffikon	10 824	580	521	529	529	642	685	697	732	875
Plan-les-Ouates	10 196	639	766	843	765	594	468	585	787	879
Prilly	11 626	665	541	585	525	715	894	966	862	837
Rheinfelden	12 034	580	531	545	597	676	821	887	857	937
Richterswil	12 583	673	682	656	730	700	720	832	856	1 080
Romanshorn	10 129	427	439	500	623	736	692	615	575	706
Rüti (ZH)	11 819	563	575	601	687	833	855	759	751	922
Schwyz	14 331	674	696	798	974	964	948	880	955	1 081
Spiez	12 417	481	525	624	705	676	670	574	664	951
Spreitenbach	10 782	663	593	558	611	800	952	861	797	771
Stäfa	13 886	688	675	707	715	654	631	755	871	1 188
Thônex	13 478	624	726	844	969	878	752	794	852	993
Tour-de-Peilz, La	10 807	492	538	629	636	600	605	576	673	821
Uzwil	12 722	713	630	735	850	962	859	814	765	945
Val-de-Travers	10 857	490	515	611	677	745	579	554	631	758
Versoix	12 942	703	851	947	1 104	788	740	831	895	992
Veyrier	10 289	531	607	714	813	666	367	464	648	810
Villars-sur-Glâne	11 762	735	698	686	780	738	857	890	890	949
Wallisellen	14 075	745	623	589	643	831	1 150	1 208	1 182	1 142
Weinfelden	10 490	490	479	475	601	812	899	692	637	733
Wohlen (AG)	14 547	709	699	817	939	995	966	839	912	1 044
Worb	11 266	518	516	537	601	682	634	620	706	805
Zofingen	10 897	524	445	454	489	659	910	879	741	788
Zollikon	12 103	610	590	530	497	411	508	691	864	1 028
<b>Weniger als 10 000 / Moins de 10 000</b>										
Altdorf (UR)	8 903	420	414	422	483	587	660	631	562	613
Appenzell	5 734	259	262	288	380	421	427	365	358	365
Arosa	2 237	67	55	100	90	169	190	162	157	180
Chiasso	7 776	280	300	304	354	352	411	484	569	606
Lenzburg	8 532	411	359	392	459	619	748	699	539	668
Moutier	7 480	348	367	363	426	509	466	412	447	537
Murten	6 203	312	324	348	330	339	414	386	405	525
Neuveville, La	3 552	165	170	195	211	198	180	196	223	287
Nidau	6 810	348	310	262	322	375	469	488	417	477
Payerne	8 996	533	494	536	575	683	603	571	641	655
Peseux	5 700	299	280	332	334	333	358	393	422	429
Rorschach	8 840	433	415	369	433	691	738	608	562	622
St. Moritz	5 206	179	182	190	212	325	367	358	355	433
Stans	8 064	362	369	443	487	534	556	535	512	652
Sursee	8 998	454	385	385	485	605	893	735	608	651
Zuchwil	8 783	399	396	415	479	619	697	607	568	634
<b>Schweiz / Suisse</b>	<b>7 954 662</b>	<b>398 095</b>	<b>385 863</b>	<b>410 691</b>	<b>447 894</b>	<b>491 602</b>	<b>527 804</b>	<b>546 818</b>	<b>553 890</b>	<b>624 940</b>

45-49	50-54	55-59	60-64	65-69	70-74	75-79	80-84	85-89	90-94	95-99	100+
893	783	678	668	603	486	363	268	141	46	13	-
936	844	722	627	571	434	329	231	122	40	7	-
889	801	678	658	575	425	333	255	182	74	10	3
1002	938	802	584	576	465	347	321	214	69	26	3
1112	1011	805	836	722	619	517	392	241	104	27	4
958	851	691	589	466	356	356	228	149	60	11	2
926	770	666	594	503	399	243	174	88	40	5	1
927	878	716	645	647	475	363	241	139	45	11	1
1217	1092	879	946	912	810	733	534	317	131	35	6
790	667	579	591	603	619	613	408	212	71	12	5
1091	977	854	744	696	537	446	339	178	73	22	-
819	734	718	639	623	451	381	315	199	62	28	4
955	808	688	624	574	448	355	256	148	67	14	-
1408	1215	998	779	693	525	391	269	159	62	11	1
760	707	579	653	638	523	452	411	260	152	44	5
865	803	809	718	605	422	326	278	181	65	17	2
867	800	794	686	624	501	508	347	214	91	15	1
1038	972	820	716	606	479	376	265	159	56	12	4
888	789	678	606	524	358	280	197	137	50	21	2
1333	1115	966	772	727	554	477	342	198	57	14	4
818	732	590	554	488	384	315	214	148	58	15	1
1082	865	611	550	427	280	180	118	65	34	1	1
959	883	767	715	620	474	409	334	254	102	14	3
880	829	699	534	497	403	306	237	145	62	20	3
822	867	673	643	597	472	335	199	143	52	12	1
1182	969	813	774	794	672	618	410	198	77	20	2
932	745	804	755	676	501	407	288	199	85	22	2
1153	1025	865	816	865	685	584	545	331	124	32	3
1162	935	809	748	579	456	401	269	168	63	14	1
1118	948	905	863	752	554	450	352	189	78	19	1
766	721	599	574	518	421	365	358	249	96	19	3
1261	1024	897	861	690	529	409	273	177	62	14	1
1117	972	796	756	793	613	485	392	267	108	26	2
929	802	717	728	681	668	485	371	283	106	30	2
1094	986	805	832	822	619	559	465	300	123	31	11
1004	987	938	927	999	705	588	486	328	160	32	4
1057	750	582	564	613	512	415	284	152	67	20	5
890	734	622	545	490	396	300	218	110	39	11	-
990	857	709	669	640	506	535	448	290	91	24	4
797	799	732	786	763	524	437	349	183	68	16	2
751	750	692	602	540	520	458	339	217	95	22	3
936	820	659	680	647	574	436	317	163	70	12	1
1007	929	795	692	582	438	386	260	145	64	12	-
945	786	706	670	632	449	364	271	149	53	8	1
904	736	545	463	438	264	202	174	97	37	9	1
876	682	563	610	566	552	462	390	231	86	17	1
1058	948	777	698	657	500	402	286	193	68	16	-
1122	944	787	707	740	489	392	258	139	61	11	4
812	792	647	594	560	401	377	322	201	83	27	-
1007	815	755	700	598	433	391	287	205	60	19	3
1181	1103	857	826	681	565	490	368	180	89	18	3
1108	987	901	817	779	599	584	395	238	109	28	2
849	769	674	575	476	337	242	147	75	21	11	-
1241	1096	926	936	921	655	560	391	186	72	17	1
1146	998	827	714	699	554	472	381	183	55	16	1
891	752	627	648	673	525	466	312	225	94	21	3
1023	930	830	681	612	493	384	260	172	49	12	3
853	766	705	688	628	457	477	342	241	115	20	5
1059	927	690	658	583	407	323	202	144	72	21	5
984	747	605	528	491	364	337	270	182	115	40	6
939	812	613	620	526	374	277	196	124	52	6	-
1080	957	815	742	715	506	462	356	210	92	25	2
809	660	671	565	511	423	410	311	216	77	17	2
1289	1114	947	761	772	585	492	387	179	84	15	2
914	862	845	827	757	519	403	262	185	54	17	2
809	835	681	581	565	453	426	347	199	90	20	2
1057	833	695	728	785	630	541	512	375	176	37	5
664	631	577	517	467	361	320	266	207	82	19	-
466	423	357	322	282	263	192	167	96	33	5	3
187	167	166	152	132	87	64	55	39	12	6	-
616	533	516	447	492	453	394	327	217	88	27	6
614	616	500	457	408	313	267	237	143	69	13	1
594	512	501	459	416	311	319	273	140	63	17	-
558	428	379	324	328	226	232	169	126	44	6	-
293	268	218	227	207	148	157	114	57	35	3	-
482	448	426	407	389	352	308	265	180	73	11	1
692	620	501	461	407	316	245	250	129	72	10	2
460	361	310	287	270	219	234	169	148	55	5	2
706	634	536	508	401	366	293	271	175	67	11	1
461	460	364	362	328	239	182	112	69	22	4	2
702	621	519	488	409	277	239	174	125	47	11	2
683	647	509	466	427	357	306	223	112	62	4	1
728	643	607	497	427	335	281	233	137	64	15	2
<b>662 507</b>	<b>582 357</b>	<b>499 696</b>	<b>457 353</b>	<b>411 009</b>	<b>312 450</b>	<b>259 407</b>	<b>197 484</b>	<b>123 024</b>	<b>49 058</b>	<b>11 319</b>	<b>1 401</b>

**T\_2.3 Wohnbevölkerung nach Geschlecht und Zivilstand, 2011**  
**Population résidente d'après le sexe et l'état civil, en 2011**

Städte mit ... Einwohnern Villes de ... habitants	Geschlecht		Ledig Célibataires	Verheiratet <sup>1</sup> Mariés <sup>1</sup>	Verwitwet Veufs	Zivilstand	Eheschliessungen	Ehescheidungen
	Frauen Femmes	Männer Hommes				l'état civil	Mariages	Divorces
						Geschieden <sup>2</sup> Divorcés <sup>2</sup>		
<b>100000 und mehr / 100000 et plus</b>								
Basel	85 398	79 118	75 483	62 631	10 171	16 230	912	371
Bern	65 742	59 939	63 257	43 903	7 155	11 362	882	362
Genève	98 231	90 003	89 475	71 235	8 642	18 881	1 049	500
Lausanne	67 592	61 791	64 784	46 111	6 297	12 190	769	301
Winterthur	52 815	50 260	47 063	42 414	5 075	8 522	732	274
Zürich	190 810	186 180	191 091	132 760	18 475	34 661	2 757	964
<b>50 000 – 99 999</b>								
Biel-Bienne	26 583	25 052	22 600	20 186	3 398	5 451	287	219
Lugano	28 911	26 240	23 320	23 392	3 537	4 902	261	151
Luzern	40 873	37 220	37 748	29 193	4 573	6 578	436	183
St. Gallen	37 804	35 701	34 780	28 310	3 984	6 431	492	133
<b>20 000 – 49 999</b>								
Baar	10 955	11 170	9 579	10 147	923	1 475	133	36
Carouge (GE)	10 395	9 609	9 504	7 685	826	1 989	121	56
Chaux-de-Fonds, La	19 642	18 201	16 088	15 412	2 444	3 899	185	137
Chur	17 660	16 324	15 029	13 803	2 003	3 149	190	72
Dietikon	11 996	12 187	10 100	10 880	1 139	2 064	175	81
Dübendorf	12 738	12 336	10 737	10 864	1 167	2 303	170	43
Emmen	14 327	14 154	11 990	12 890	1 465	2 135	148	49
Frauenfeld	12 179	11 512	10 232	10 175	1 282	2 001	130	69
Fribourg	18 187	17 493	17 403	13 277	2 000	3 000	182	100
Kriens	13 614	12 860	11 082	11 979	1 449	1 964	152	46
Köniz	20 360	18 576	16 565	17 054	2 191	3 126	188	91
Lancy	14 922	13 801	12 244	12 372	1 391	2 716	122	74
Meyrin	10 905	10 824	9 067	9 855	918	1 889	94	62
Montreux	13 282	11 917	11 669	9 697	1 510	2 320	103	63
Neuchâtel	17 459	15 953	15 423	12 715	1 928	3 346	194	113
Rapperswil-Jona	13 466	12 807	10 925	11 965	1 306	2 077	159	55
Renens (VD)	9 958	10 218	8 822	8 834	913	1 607	125	42
Riehen	11 004	9 595	7 692	9 710	1 569	1 628	71	39
Schaffhausen	18 154	16 967	14 508	15 308	2 190	3 115	195	72
Sion	16 018	14 699	13 452	12 843	1 830	2 592	175	83
Thun	22 408	20 356	17 683	18 534	2 706	3 841	207	97
Uster	16 516	16 061	14 224	14 272	1 381	2 700	195	70
Vernier	16 822	16 415	14 506	14 533	1 307	2 891	155	95
Wetzikon (ZH)	11 414	11 255	9 868	9 754	1 083	1 964	143	49
Wädenswil	10 710	10 160	8 734	9 288	1 018	1 830	112	52
Yverdon-les-Bains	14 433	13 528	11 962	11 859	1 699	2 441	175	63
Zug	13 327	13 574	11 670	11 884	1 319	2 027	179	56
<b>15 000 – 19 999</b>								
Aarau	10 145	9 695	9 311	7 684	1 119	1 726	130	45
Adliswil	8 800	8 718	7 397	7 863	828	1 430	126	39
Allschwil	10 302	9 414	7 714	8 915	1 273	1 813	112	47
Baden	8 920	9 269	8 827	7 252	736	1 373	110	36
Bellinzona	9 283	8 261	7 230	7 671	1 236	1 407	76	45
Bulle	10 063	9 529	9 082	7 850	1 055	1 605	118	52
Burgdorf	8 043	7 541	6 680	6 671	986	1 247	61	32
Bülach	8 899	8 604	7 597	7 742	748	1 416	101	47
Freienbach	7 389	8 341	6 448	7 252	643	1 387	109	42
Glarus Nord	8 452	8 536	7 043	7 825	1 000	1 120	98	17
Gossau (SG)	9 153	8 830	7 717	8 088	921	1 257	117	32
Grenchen	8 162	7 830	6 157	7 000	1 164	1 671	79	54
Herisau	7 559	7 615	6 559	6 547	850	1 218	71	29
Horgen	9 760	9 335	7 835	8 770	963	1 527	108	42
Illnau-Effretikon	8 130	7 835	6 649	7 186	709	1 420	94	37
Kloten	9 045	9 165	7 746	7 817	819	1 828	106	52
Kreuzlingen	10 093	9 834	8 561	8 474	1 011	1 881	99	38
Langenthal	7 740	7 351	6 489	6 518	906	1 178	75	29
Locarno	8 135	7 168	6 234	6 516	1 099	1 454	72	29
Martigny	8 368	7 977	7 166	6 887	935	1 357	90	41
Monthey	8 492	8 136	6 912	7 301	897	1 518	102	45
Muttenz	8 934	8 375	6 713	8 201	1 130	1 265	82	31
Nyon	9 758	9 343	8 370	8 319	788	1 624	107	31
Olten	8 771	8 305	7 521	6 837	1 170	1 548	109	43
Onex	9 154	8 483	7 312	7 790	892	1 643	76	50
Opfikon	7 717	8 278	6 979	6 966	620	1 428	136	72
Ostermundigen	8 143	7 559	6 327	6 916	957	1 502	87	51
Pratteln	7 670	7 520	5 917	7 267	819	1 187	65	23
Pully	9 235	8 101	7 055	7 597	1 112	1 571	78	34
Regensdorf	8 359	8 490	6 876	7 818	686	1 469	116	51
Reinach (BL)	9 626	9 017	6 950	8 975	1 171	1 547	108	47
Schlieren	8 200	8 539	7 049	7 618	747	1 325	113	51
Sierre	8 097	7 655	6 422	6 961	1 027	1 342	82	35
Solothurn	8 473	7 828	7 853	5 888	933	1 627	117	46
Steffisburg	8 035	7 366	6 465	6 840	934	1 162	73	29
Thalwil	8 886	8 400	7 370	7 670	783	1 461	115	34
Vevey	9 491	8 873	8 442	7 287	943	1 691	106	34
Volketswil	8 810	8 794	7 378	8 159	566	1 501	100	38
Wettingen	10 236	9 750	8 580	8 569	1 206	1 630	118	32
Wil (SG)	9 295	8 874	7 901	7 750	1 012	1 506	105	43
<b>10 000 – 14 999</b>								
Aesch (BL)	5 233	5 013	3 961	4 932	500	853	64	22
Affoltern am Albis	5 622	5 538	4 790	4 969	504	897	64	25



Städte mit ... Einwohnern Villes de ... habitants	Geschlecht		Ledig Célibataires	Verheiratet <sup>1</sup> Mariés <sup>1</sup>	Verwitwet Veufs	Zivilstand l'état civil	Eheschliessungen Mariages	Ehescheidungen Divorces
	Frauen Femmes	Männer Hommes				Geschieden <sup>2</sup> Divorcés <sup>2</sup>		
Altstätten	5 579	5 406	4 704	4 818	626	837	53	30
Amriswil	6 276	6 146	5 388	5 379	674	981	69	24
Arbon	6 884	6 884	5 601	5 960	847	1 360	79	26
Arth	5 353	5 568	4 724	4 992	556	649	63	7
Bassersdorf	5 599	5 571	4 806	5 142	383	839	76	22
Belp	5 383	5 168	4 459	4 747	533	812	46	23
Binningen	7 666	7 116	5 875	6 724	931	1 252	90	29
Birsfelden	5 341	4 959	4 007	4 565	783	945	70	28
Brig-Glis	6 491	6 020	5 520	5 411	696	884	52	22
Brugg	5 316	5 224	4 409	4 699	614	818	64	25
Buchs (SG)	5 691	5 727	4 872	4 953	654	939	79	25
Cham	7 492	7 484	6 586	6 757	576	1 057	87	33
Chêne-Bougeries	5 473	4 864	4 270	4 456	684	927	41	24
Davos	5 606	5 525	5 080	4 711	590	750	64	15
Delémont	6 013	5 663	4 904	4 945	811	1 016	58	33
Ebikon	6 330	6 131	5 347	5 739	546	829	80	23
Ecublens (VD)	5 638	5 642	4 871	5 053	481	875	57	18
Einsiedeln	7 155	7 283	6 496	6 302	676	964	75	31
Flawil	5 029	5 016	4 275	4 582	495	693	47	18
Gland	6 038	5 710	5 248	5 213	322	965	63	24
Glarus	6 157	6 134	5 293	5 354	748	895	55	18
Grand-Saconnex, Le	6 127	5 632	5 336	5 162	452	809	61	26
Hinwil	5 349	5 210	4 363	4 831	526	839	56	19
Horw	6 960	6 647	5 807	6 127	725	948	57	30
Ittigen	5 640	5 321	4 439	4 928	617	977	61	25
Küssnacht (ZH)	7 145	6 379	5 442	6 139	865	1 078	67	15
Küssnacht (SZ)	5 961	6 277	5 247	5 591	556	844	75	33
Liestal	6 902	6 707	5 726	6 112	698	1 073	83	28
Locle, Le	5 103	4 974	4 045	4 446	718	868	48	40
Lyss	7 070	6 859	6 043	6 008	678	1 200	80	35
Meilen	6 621	6 084	5 050	5 907	728	1 020	78	23
Mendrisio	6 093	5 580	4 892	5 121	803	857	65	22
Morges	7 883	7 013	6 243	6 299	920	1 434	70	24
Muri bei Bern	6 591	6 095	4 764	5 965	901	1 056	54	34
Männedorf	5 427	5 014	4 259	4 876	507	799	54	13
Möhlin	5 120	5 071	4 244	4 817	468	662	57	25
Münchenstein	6 002	5 737	4 726	5 366	775	872	53	23
Münsingen	5 666	5 176	4 246	5 136	640	820	53	21
Neuhausen am Rheinflall	5 183	5 100	3 926	4 719	716	922	43	28
Oberwil (BL)	5 480	5 065	4 098	5 042	573	832	47	15
Oftringen	6 226	6 346	5 155	5 841	619	957	85	33
Pfäffikon	5 497	5 327	4 484	4 935	545	860	67	27
Plan-les-Ouates	5 247	4 949	4 762	4 379	332	723	47	18
Prilly	6 105	5 521	4 971	4 942	711	1 002	65	29
Rheinfelden	6 105	5 929	4 876	5 447	619	1 092	74	34
Richterswil	6 412	6 171	5 344	5 648	525	1 066	69	37
Romanshorn	5 155	4 974	4 025	4 628	612	864	49	15
Rüti (ZH)	5 961	5 858	4 952	5 237	629	1 001	73	38
Schwyz	7 173	7 158	6 507	6 255	752	817	67	28
Spiez	6 375	6 042	4 774	5 810	810	1 023	55	30
Spreitenbach	5 346	5 436	4 403	5 185	385	809	50	25
Stäfa	7 141	6 745	5 511	6 501	695	1 179	67	31
Thônex	7 009	6 469	5 708	5 904	616	1 250	59	31
Tour-de-Peilz, La	5 783	5 024	4 464	4 637	683	1 023	48	20
Uzwil	6 348	6 374	5 213	6 081	605	823	70	23
Val-de-Travers	5 584	5 273	4 189	4 827	839	1 002	55	29
Versoix	6 730	6 212	5 972	5 454	501	1 015	48	21
Veyrier	5 248	5 041	4 363	4 718	487	721	30	21
Villars-sur-Glâne	5 959	5 803	5 312	5 136	496	818	61	30
Wallisellen	7 013	7 062	6 009	6 184	675	1 207	104	44
Weinfelden	5 236	5 254	4 553	4 603	606	728	69	23
Wohlen (AG)	7 302	7 245	5 838	6 855	780	1 074	57	40
Worb	5 830	5 436	4 501	5 274	597	894	51	28
Zofingen	5 543	5 354	4 789	4 560	625	922	67	30
Zollikon	6 378	5 725	4 907	5 322	784	1 090	80	27
<b>Weniger als 10 000 / Moins de 10 000</b>								
Altdorf (UR)	4 557	4 346	3 872	4 005	540	486	56	11
Appenzell	2 812	2 922	2 618	2 457	342	317	74	14
Arosa	1 075	1 162	1 023	964	101	149	11	5
Chiasso	4 077	3 699	3 081	3 268	697	728	44	20
Lenzburg	4 354	4 178	3 858	3 584	462	628	57	24
Moutier	3 805	3 675	2 959	3 396	540	585	32	17
Murten	3 215	2 988	2 596	2 725	346	536	31	11
Neuveville, La	1 832	1 720	1 431	1 576	239	306	20	11
Nidau	3 609	3 201	2 783	2 797	516	714	35	28
Payerne	4 574	4 422	3 801	3 936	554	705	31	17
Peseux	2 959	2 741	2 294	2 465	391	550	29	23
Rorschach	4 412	4 428	3 641	3 660	630	909	57	17
St. Moritz	2 562	2 644	2 177	2 366	253	410	20	14
Stans	4 098	3 966	3 724	3 478	371	491	28	11
Sursee	4 613	4 385	4 207	3 808	462	521	62	13
Zuchwil	4 409	4 374	3 651	3 833	499	800	56	32
<b>Schweiz / Suisse</b>	<b>4 032 409</b>	<b>3 922 253</b>	<b>3 432 503</b>	<b>3 495 023</b>	<b>408 918</b>	<b>618 156</b>	<b>42 083</b>	<b>17 566</b>

1 Inklusive in eingetragener Partnerschaft lebender Personen / Y compris les personnes vivant en partenariat enregistré.

2 Inklusive in aufgelöster Partnerschaft lebender Personen / Y compris les personnes ayant dissous un partenariat enregistré.

**T\_2.4 Wohnbevölkerung nach Herkunft und Geburtsort, 2011**  
**Population résidente d'après l'origine et le lieu de naissance, en 2011**

	Herkunft Origine						Geburtsort Lieu de naissance	
	Schweizer/ -innen Suisse/ suisse	Ausländer/ -innen Etranger/ étrangère	Schweizer/ -innen in der Schweiz geboren Suisse, né en Suisse	Schweizer/ -innen im Ausland geboren Suisse, né à l'étranger	Ausländer/ -innen in der Schweiz geboren Étranger, né en Suisse	Ausländer/ -innen im Ausland geboren Étranger, né à l'étranger	Staatsangehörig- keit unbekannt, in der Schweiz geboren Nationalité inconnue, né en Suisse	Staatsangehörig- keit unbekannt, im Ausland geboren Nationalité inconnue, né à l'étranger
Städte mit ... Einwohnern Villes de ... habitants								
<b>100 000 und mehr / 100 000 et plus</b>								
Basel	107 542	56 974	87 647	19 895	10 313	46 651	1	9
Bern	96 202	29 479	84 833	11 369	5 211	24 230	14	24
Genève	101 273	86 961	71 233	30 040	11 818	75 127	4	12
Lausanne	76 696	52 687	61 325	15 371	5 710	46 898	54	25
Winterthur	79 281	23 794	67 431	11 850	5 031	18 751	7	5
Zürich	260 337	116 653	211 628	48 709	16 881	99 718	19	35
<b>50 000 – 99 999</b>								
Biel-Bienne	36 713	14 922	31 118	5 595	3 733	11 174	5	10
Lugano	34 034	21 117	25 790	8 244	3 288	17 819	2	8
Luzern	59 776	18 317	52 584	7 192	3 677	14 631	1	8
St. Gallen	52 429	21 076	44 376	8 053	4 705	16 365	2	4
<b>20 000 – 49 999</b>								
Baar	16 141	5 984	14 302	1 839	1 328	4 656	–	–
Carouge (GE)	12 599	7 405	9 728	2 871	1 439	5 966	–	–
Chaux-de-Fonds, La	27 080	10 763	23 060	4 020	2 598	8 161	1	3
Chur	27 683	6 301	24 937	2 746	1 337	4 957	–	7
Dietikon	14 371	9 812	11 350	3 021	2 373	7 437	1	1
Dübendorf	17 355	7 719	14 452	2 903	1 529	6 189	–	1
Emmen	19 265	9 216	17 169	2 096	2 678	6 537	–	1
Frauenfeld	18 323	5 368	16 338	1 985	1 440	3 928	–	–
Fribourg	23 498	12 182	20 177	3 321	2 097	10 072	4	9
Kriens	22 042	4 432	19 979	2 063	1 049	3 382	–	1
Köniz	32 750	6 186	29 413	3 337	1 469	4 710	2	5
Lancy	18 498	10 225	14 159	4 339	2 158	8 067	–	–
Meyrin	12 161	9 568	8 778	3 383	1 615	7 945	–	8
Montreux	13 801	11 398	11 156	2 645	965	10 424	2	7
Neuchâtel	22 841	10 571	18 548	4 293	2 145	8 425	–	1
Rapperswil-Jona	21 552	4 721	18 910	2 642	1 194	3 526	–	1
Renens (VD)	9 838	10 338	7 557	2 281	1 299	9 031	2	6
Riehen	16 201	4 398	13 615	2 586	802	3 596	–	–
Schaffhausen	25 672	9 449	21 844	3 828	2 288	7 151	3	7
Sion	22 567	8 150	20 145	2 422	1 953	6 190	3	4
Thun	37 611	5 153	34 343	3 268	982	4 169	–	2
Uster	25 582	6 995	22 438	3 144	1 491	5 504	–	–
Vernier	18 473	14 764	13 047	5 426	3 101	11 653	2	8
Wetzikon (ZH)	17 322	5 347	14 957	2 365	1 288	4 051	3	5
Wädenswil	16 293	4 577	14 038	2 255	868	3 709	–	–
Yverdon-les-Bains	18 101	9 860	15 198	2 903	1 440	8 417	–	3
Zug	19 061	7 840	16 594	2 467	1 243	6 595	–	2
<b>15 000 – 19 999</b>								
Aarau	15 883	3 957	13 999	1 884	905	3 050	2	–
Adliswil	12 156	5 362	10 108	2 048	901	4 461	–	–
Allschwil	15 329	4 387	13 244	2 085	987	3 394	3	3
Baden	13 536	4 653	11 673	1 863	862	3 787	–	4
Bellinzona	12 417	5 127	10 291	2 126	1 082	4 045	–	–
Bulle	12 950	6 642	11 704	1 246	1 106	5 532	–	4
Burgdorf	13 566	2 018	12 261	1 305	385	1 627	–	6
Bülach	13 283	4 220	11 267	2 016	908	3 311	–	1
Freienbach	11 834	3 896	10 585	1 249	765	3 129	–	2
Glarus Nord	13 287	3 701	12 107	1 180	1 025	2 675	–	1
Gossau (SG)	14 647	3 336	13 347	1 300	934	2 401	–	1
Grenchen	11 090	4 902	9 993	1 097	1 511	3 385	4	2
Herisau	12 260	2 914	11 055	1 205	748	2 166	–	–
Horgen	13 633	5 462	11 563	2 070	1 121	4 341	–	–
Illnau-Effretikon	12 170	3 795	10 402	1 768	831	2 964	–	–
Kloten	12 776	5 434	10 178	2 598	1 086	4 343	2	3
Kreuzlingen	9 781	10 146	7 845	1 936	2 154	7 991	–	1
Langenthal	12 109	2 982	10 924	1 185	761	2 219	2	–
Locarno	9 971	5 332	7 914	2 057	1 094	4 237	–	1
Martigny	11 311	5 034	10 016	1 295	1 154	3 877	2	1
Monthey	11 631	4 997	10 178	1 453	1 248	3 745	2	2
Muttenz	14 161	3 148	12 484	1 677	905	2 243	–	–
Nyon	11 624	7 477	9 230	2 394	823	6 652	–	2
Olten	12 425	4 651	10 965	1 460	1 348	3 298	2	3
Onex	11 376	6 261	8 562	2 814	1 407	4 854	–	–
Opfikon	9 046	6 949	6 737	2 309	1 430	5 512	2	5
Ostermundigen	11 725	3 977	10 215	1 510	833	3 132	7	5
Pratteln	9 419	5 771	7 904	1 515	1 687	4 081	1	2
Pully	12 223	5 113	9 663	2 560	444	4 669	–	–
Regensdorf	11 334	5 515	9 404	1 930	1 280	4 235	–	–
Reinach (BL)	15 133	3 510	13 113	2 020	841	2 662	2	5
Schlieren	9 318	7 421	7 078	2 240	1 688	5 731	1	1
Sierre	11 111	4 641	9 944	1 167	1 152	3 484	–	5
Solothurn	12 967	3 334	11 801	1 166	864	2 470	–	–
Steffisburg	13 862	1 539	13 077	785	341	1 197	–	1
Thalwil	12 914	4 372	11 087	1 827	752	3 619	1	–
Vevey	10 523	7 841	8 464	2 059	833	7 008	–	–
Volketswil	13 408	4 196	11 400	2 008	1 029	3 167	–	–
Wettingen	14 957	5 029	12 897	2 060	1 354	3 674	–	1
Wil (SG)	13 256	4 913	11 734	1 522	1 439	3 472	1	1
<b>10 000 – 14 999</b>								
Aesch (BL)	7 943	2 303	6 976	967	703	1 600	–	–
Affoltern am Albis	8 260	2 900	7 075	1 185	642	2 253	2	3

	Herkunft Origine						Geburtsort Lieu de naissance	
	Schweizer/ -innen Suisse/ suisse	Ausländer/ -innen Etranger/ étrangère	Schweizer/ -innen in der Schweiz geboren Suisse, né en Suisse	Schweizer/ -innen im Ausland geboren Suisse, né à l'étranger	Ausländer/ -innen in der Schweiz geboren Étranger, né en Suisse	Ausländer/ -innen im Ausland geboren Étranger, né à l'étranger	Staatsangehörig- keit unbekannt, in der Schweiz geboren Nationalité inconnue, né en Suisse	Staatsangehörig- keit unbekannt, im Ausland geboren Nationalité inconnue, né à l'étranger
Städte mit ... Einwohnern Villes de ... habitants								
Altstätten	8 389	2 596	7 781	608	660	1 936	–	–
Amriswil	8 959	3 463	7 975	984	986	2 476	–	1
Arbon	9 711	4 057	8 328	1 383	1 022	3 035	–	–
Arth	8 209	2 712	7 767	442	676	2 036	–	–
Bassersdorf	8 633	2 537	7 288	1 345	643	1 894	–	–
Belp	9 681	1 293	9 036	645	283	1 007	–	3
Binningen	11 647	3 135	9 779	1 868	650	2 481	2	2
Birsfelden	7 672	2 628	6 440	1 232	663	1 964	–	1
Brig-Glis	10 723	1 788	10 171	552	257	1 531	–	–
Brugg	7 764	2 776	6 880	884	701	2 075	–	–
Buchs (SG)	7 567	3 851	6 569	998	777	3 074	–	–
Cham	11 655	3 321	10 399	1 256	642	2 678	–	1
Chêne-Bougeries	6 987	3 350	5 168	1 819	438	2 911	–	1
Davos	8 324	2 807	7 538	786	353	2 453	–	1
Delémont	8 791	2 885	7 725	1 066	696	2 188	1	–
Ebikon	9 854	2 607	8 656	1 198	654	1 952	–	1
Ecublens (VD)	6 430	4 850	5 191	1 239	623	4 226	–	1
Einsiedeln	12 445	1 993	11 810	635	398	1 593	–	2
Flawil	7 219	2 826	6 557	662	886	1 940	–	–
Gland	7 775	3 973	6 413	1 362	481	3 492	–	–
Glarus	9 355	2 936	8 488	867	837	2 098	–	1
Grand-Saconnex, Le	6 614	5 145	4 637	1 977	679	4 465	–	1
Hinwil	8 906	1 653	8 081	825	402	1 251	–	–
Horw	11 269	2 338	10 166	1 103	390	1 946	–	2
Ittigen	8 750	2 211	7 616	1 134	544	1 665	1	1
Küssnacht (ZH)	10 427	3 097	8 633	1 794	443	2 653	1	–
Küssnacht (SZ)	9 724	2 514	9 081	643	534	1 980	–	–
Liestal	10 152	3 457	8 848	1 304	925	2 531	1	–
Locle, Le	7 513	2 564	6 445	1 068	572	1 988	–	4
Lyss	11 749	2 180	10 772	977	503	1 674	3	–
Meilen	10 148	2 557	8 733	1 415	360	2 196	1	–
Mendrisio	9 161	2 512	7 552	1 609	353	2 159	–	–
Morges	9 858	5 038	8 291	1 567	960	4 068	9	1
Muri bei Bern	11 005	1 681	9 837	1 168	216	1 464	–	1
Männedorf	8 480	1 961	7 323	1 157	353	1 607	1	–
Möhlin	7 912	2 279	7 063	849	657	1 619	–	3
Münchenstein	9 182	2 557	7 987	1 195	714	1 842	–	1
Münsingen	9 805	1 037	9 159	646	260	777	–	–
Neuhausen am Rheinflall	6 453	3 830	5 223	1 230	969	2 858	–	3
Oberwil (BL)	8 556	1 989	7 396	1 160	396	1 593	–	–
Oftringen	8 545	4 027	7 613	932	1 293	2 734	–	–
Pfäffikon	8 793	2 031	7 877	916	520	1 511	–	–
Plan-les-Ouates	7 742	2 454	6 405	1 337	618	1 836	–	–
Prilly	7 026	4 600	5 794	1 232	593	4 004	2	1
Rheinfelden	8 596	3 438	7 101	1 495	768	2 670	–	–
Richterswil	10 215	2 368	8 977	1 238	446	1 921	–	1
Romanshorn	7 156	2 973	6 277	879	794	2 178	–	1
Rüti (ZH)	9 255	2 564	7 999	1 256	565	1 998	–	1
Schwyz	11 905	2 426	11 369	536	686	1 740	–	–
Spiez	11 377	1 040	10 695	682	159	880	–	1
Spreitenbach	5 325	5 457	4 205	1 120	1 653	3 804	–	–
Stäfa	11 429	2 457	10 004	1 425	422	2 035	–	–
Thônex	9 052	4 426	6 651	2 401	798	3 628	–	–
Tour-de-Peilz, La	7 921	2 886	6 584	1 337	323	2 563	–	–
Uzwil	9 296	3 426	8 301	995	949	2 477	–	–
Val-de-Travers	8 902	1 955	7 908	994	489	1 466	–	–
Versoix	7 502	5 440	5 672	1 830	870	4 570	–	–
Veyrier	7 624	2 665	6 144	1 480	468	2 197	–	–
Villars-sur-Glâne	8 067	3 695	6 952	1 115	715	2 980	–	–
Wallisellen	10 080	3 995	8 453	1 627	809	3 180	–	6
Weinfelden	8 351	2 139	7 561	790	596	1 543	–	–
Wohlen (AG)	9 577	4 970	8 473	1 104	1 508	3 462	–	–
Worb	9 706	1 560	8 937	769	340	1 207	3	10
Zofingen	9 123	1 774	8 341	782	425	1 349	–	–
Zollikon	9 611	2 492	8 017	1 594	311	2 181	–	–
<b>Weniger als 10 000 / Moins de 10 000</b>								
Altdorf (UR)	7 709	1 194	7 329	380	252	942	–	–
Appenzell	4 722	1 012	4 406	316	200	812	–	–
Arosa	1 683	554	1 483	200	49	505	–	–
Chiasso	4 846	2 930	3 533	1 313	493	2 434	1	2
Lenzburg	6 199	2 333	5 459	740	642	1 691	–	–
Moutier	5 667	1 813	5 062	605	482	1 325	4	2
Murten	4 950	1 253	4 477	473	259	994	–	–
Neuveville, La	2 959	593	2 642	317	149	443	–	1
Nidau	5 347	1 463	4 699	648	324	1 139	–	–
Payerne	5 772	3 224	5 069	703	458	2 762	2	2
Peseux	3 906	1 794	3 320	586	424	1 370	–	–
Rorschach	4 799	4 041	4 011	788	1 067	2 974	–	–
St. Moritz	3 169	2 037	2 763	406	220	1 817	–	–
Stans	7 156	908	6 710	446	88	820	–	–
Sursee	7 590	1 408	6 965	625	309	1 099	–	–
Zuchwil	5 225	3 558	4 646	579	1 176	2 378	2	2
<b>Schweiz / Suisse</b>	<b>6 138 668</b>	<b>1 815 994</b>	<b>5 439 241</b>	<b>699 427</b>	<b>356 695</b>	<b>1 458 387</b>	<b>302</b>	<b>610</b>

**T\_2.5 Ausländische Wohnbevölkerung nach Aufenthaltsbewilligung, 2011**  
**Population résidente étrangère selon le titre de séjour, en 2011**

Ausländer/ -innen Étrangers	Aufenthaltskategorie Cat. de permis de séjour							
	Aufenthalter (B) Titulaire d'une autorisation de séjour (B)	Niedergelassene (C) Titulaire d'une autorisation d'établissement (C)	Vorläufig Auf- genommene (F) Personne admise à titre provisoire (F)	Kurzaufenthalter (L) Titulaire d'une autorisation de séjour de courte dauer (L)	Asylsuchender (N) Requérant d'asile (N)	Diplomat, Internationaler Funktionär Diplomate, fonctionnaire international	Übrige Autres	
Städte mit ... Einwohnern Villes de ... habitants								
<b>100 000 und mehr / 100 000 et plus</b>								
Basel	56974	20739	34482	332	716	156	526	23
Bern	29479	10253	16704	479	281	86	1625	51
Genève	86961	29837	43593	815	611	179	11649	277
Lausanne	52687	22921	28299	892	317	166	86	6
Winterthur	23794	7646	15600	374	105	65	3	1
Zürich	116653	53620	59426	1516	1598	313	175	5
<b>50 000 – 99 999</b>								
Biel-Bienne	14922	3666	10638	396	104	116	2	–
Lugano	21117	7900	12757	229	155	50	26	–
Luzern	18317	6959	10637	490	145	86	–	–
St. Gallen	21076	7215	13508	193	137	15	8	–
<b>20 000 – 49 999</b>								
Baar	5984	2080	3778	76	43	5	2	–
Carouge (GE)	7405	2224	4723	73	39	59	279	8
Chaux-de-Fonds, La	10763	2918	7535	197	52	61	–	–
Chur	6301	2354	3553	195	152	47	–	–
Dietikon	9812	2928	6743	70	36	35	–	–
Dübendorf	7719	2960	4620	38	45	41	13	2
Emmen	9216	2142	6918	77	62	17	–	–
Frauenfeld	5368	1314	3925	53	62	14	–	–
Fribourg	12182	5157	6427	316	159	87	33	3
Kriens	4432	1493	2773	131	26	9	–	–
Köniz	6186	1819	3957	205	67	14	118	6
Lancy	10225	2507	6930	100	40	6	620	22
Meyrin	9568	1870	5250	108	60	39	2187	54
Montreux	11398	5686	5529	121	28	27	7	–
Neuchâtel	10571	3950	6329	163	60	57	11	1
Rapperswil-Jona	4721	1224	3388	48	16	45	–	–
Renens (VD)	10338	3618	6459	167	56	31	7	–
Riehen	4398	1527	2791	14	10	1	53	2
Schaffhausen	9449	2773	6468	110	55	43	–	–
Sion	8150	2828	4864	218	187	46	7	–
Thun	5153	1452	3433	179	38	43	8	–
Uster	6995	2482	4395	69	34	15	–	–
Vernier	14764	3356	10064	243	73	55	933	40
Wetzikon (ZH)	5347	1551	3684	77	13	22	–	–
Wädenswil	4577	1801	2650	73	26	27	–	–
Yverdon-les-Bains	9860	3446	6055	255	43	53	8	–
Zug	7840	3563	4113	54	81	29	–	–
<b>15 000 – 19 999</b>								
Aarau	3957	1108	2709	89	25	26	–	–
Adliswil	5362	2563	2670	26	101	2	–	–
Allschwil	4387	1480	2768	59	17	33	28	2
Baden	4653	1704	2854	37	43	15	–	–
Bellinzona	5127	1382	3668	40	22	15	–	–
Bulle	6642	2921	3531	82	73	34	1	–
Burgdorf	2018	531	1385	39	35	28	–	–
Bülach	4220	1487	2679	25	6	23	–	–
Freienbach	3896	1286	2514	34	52	10	–	–
Glarus Nord	3701	1079	2531	27	35	29	–	–
Gossau (SG)	3336	653	2608	39	10	21	5	–
Grenchen	4902	999	3803	63	30	7	–	–
Herisau	2914	750	2090	53	7	14	–	–
Horgen	5462	1916	3442	63	23	18	–	–
Illnau-Effretikon	3795	1212	2488	65	16	14	–	–
Kloten	5434	2019	3291	93	28	3	–	–
Kreuzlingen	10146	3586	6463	25	46	26	–	–
Langenthal	2982	720	2155	75	11	20	1	–
Locarno	5332	1315	3898	48	64	7	–	–
Martigny	5034	1611	3061	156	171	35	–	–
Monthey	4997	1524	3340	71	58	4	–	–
Muttenz	3148	794	2276	50	15	–	12	1
Nyon	7477	2960	4111	16	20	17	343	10
Olten	4651	1092	3416	88	46	9	–	–
Onex	6261	1393	4575	24	17	4	243	5
Opfikon	6949	2534	4277	61	54	23	–	–
Ostermundigen	3977	1164	2562	108	43	18	80	2
Pratteln	5771	1110	4549	66	16	30	–	–
Pully	5113	2234	2829	18	25	–	7	–
Regensdorf	5515	1678	3736	75	9	14	2	1
Reinach (BL)	3510	1184	2222	57	13	33	–	1
Schlieren	7421	2302	4992	63	33	22	8	1
Sierre	4641	1432	2944	103	127	35	–	–
Solothurn	3334	856	2409	39	15	15	–	–
Steffisburg	1539	374	1100	47	14	4	–	–
Thalwil	4372	1956	2293	54	48	20	1	–
Vevey	7841	3034	4580	140	76	9	2	–
Volketswil	4196	1193	2905	53	17	24	4	–
Wettingen	5029	1298	3653	51	13	14	–	–
Wil (SG)	4913	994	3819	68	21	11	–	–
<b>10 000 – 14 999</b>								
Aesch (BL)	2303	547	1728	9	6	6	7	–
Affoltern am Albis	2900	856	1964	58	11	10	1	–



	Ausländer/ -innen Étrangers		Aufenthaltskategorie Cat. de permis de séjour				
	Aufenthalter (B) Titulaire d'une autorisation de séjour (B)	Niedergelassene (C) Titulaire d'une autorisation d'établissement (C)	Vorläufig Auf- genommene (F) Personne admise à titre provisoire (F)	Kurzaufenthalter (L) Titulaire d'une autorisation de séjour de courte durée (L)	Asylsuchender (N) Requérant d'asile (N)	Diplomat, Internationaler Funktionär Diplomate, fonctionnaire international	Übrige Autres
Städte mit ... Einwohnern Villes de ... habitants							
Altstätten	2 596	673	1 889	4	17	13	–
Amriswil	3 463	712	2 680	26	40	5	–
Arbon	4 057	1 100	2 881	32	34	10	–
Arth	2 712	694	1 931	30	54	3	–
Bassersdorf	2 537	822	1 661	43	3	8	–
Belp	1 293	488	666	75	16	27	20
Binningen	3 135	1 041	1 966	45	18	18	46
Birsfelden	2 628	787	1 757	59	15	10	–
Brig-Glis	1 788	836	851	50	40	11	–
Brugg	2 776	766	1 968	24	12	6	–
Buchs (SG)	3 851	1 324	2 476	19	27	5	–
Cham	3 321	1 335	1 883	62	23	18	–
Chêne-Bougeries	3 350	1 149	1 933	–	18	1	243
Davos	2 807	1 333	1 176	28	249	21	–
Delémont	2 885	744	1 993	82	42	24	–
Ebikon	2 607	714	1 814	58	9	12	–
Ecublens (VD)	4 850	1 651	3 134	37	17	2	6
Einsiedeln	1 993	608	1 286	38	40	21	–
Flawil	2 826	502	2 279	27	7	11	–
Gland	3 973	1 322	2 524	3	5	2	112
Glarus	2 936	757	2 086	49	36	8	–
Grand-Saconnex, Le	5 145	1 032	2 132	88	15	38	1 778
Hinwil	1 653	561	1 041	30	2	19	–
Horw	2 338	926	1 344	34	21	13	–
Ittigen	2 211	610	1 526	41	21	6	5
Küssnacht (ZH)	3 097	1 557	1 467	22	40	11	–
Küssnacht (SZ)	2 514	703	1 720	23	55	13	–
Liestal	3 457	806	2 554	60	22	11	4
Locle, Le	2 564	718	1 795	35	13	3	–
Lyss	2 180	561	1 540	34	32	13	–
Meilen	2 557	1 138	1 347	34	18	18	2
Mendrisio	2 512	1 047	1 428	6	25	6	–
Morges	5 038	1 802	3 176	7	16	12	24
Muri bei Bern	1 681	504	758	52	39	23	302
Männedorf	1 961	768	1 145	39	7	2	–
Möhlin	2 279	559	1 643	41	13	20	2
Münchenstein	2 557	661	1 752	109	6	21	8
Münsingen	1 037	260	725	30	8	12	2
Neuhausen am Rheinfall	3 830	1 045	2 734	25	19	7	–
Oberwil (BL)	1 989	722	1 203	40	14	2	2
Oftringen	4 027	803	3 168	27	14	15	–
Pfäffikon	2 031	584	1 401	35	2	9	–
Plan-les-Ouates	2 454	593	1 713	8	5	1	129
Prilly	4 600	1 631	2 756	161	17	35	–
Rheinfelden	3 438	1 075	2 295	34	23	4	7
Richterswil	2 368	869	1 433	52	7	7	–
Romanshorn	2 973	769	2 155	16	22	11	–
Rüti (ZH)	2 564	735	1 768	34	3	24	–
Schwyz	2 426	529	1 761	72	53	11	–
Spiez	1 040	322	660	37	17	2	1
Spreitenbach	5 457	1 025	4 389	13	13	13	3
Stäfa	2 457	884	1 496	51	9	17	–
Thônex	4 426	1 122	3 094	21	23	–	163
Tour-de-Peilz, La	2 886	1 010	1 841	24	11	–	–
Uzwil	3 426	742	2 641	17	12	14	–
Val-de-Travers	1 955	371	1 560	9	6	9	–
Versoix	5 440	1 474	2 697	17	10	–	1 214
Veyrier	2 665	988	1 563	1	16	–	94
Villars-sur-Glâne	3 695	1 488	2 097	75	21	14	–
Wallisellen	3 995	1 509	2 383	34	44	24	1
Weinfelden	2 139	527	1 585	8	14	5	–
Wohlen (AG)	4 970	1 085	3 830	36	10	9	–
Worb	1 560	448	961	40	43	14	53
Zofingen	1 774	469	1 275	25	5	–	–
Zollikon	2 492	1 142	1 303	3	31	–	13
<b>Weniger als 10 000 / Moins de 10 000</b>							
Altdorf (UR)	1 194	356	782	24	18	14	–
Appenzell	1 012	282	681	18	8	23	–
Arosa	554	282	173	12	82	5	–
Chiasso	2 930	995	1 778	90	18	47	2
Lenzburg	2 333	580	1 725	18	10	–	–
Moutier	1 813	452	1 288	36	19	18	–
Murten	1 253	372	865	4	11	1	–
Neuveville, La	593	133	444	6	7	3	–
Nidau	1 463	406	993	33	24	7	–
Payerne	3 224	1 230	1 834	109	17	34	–
Peseux	1 794	519	1 249	20	4	2	–
Rorschach	4 041	1 056	2 923	17	43	2	–
St. Moritz	2 037	976	812	1	248	–	–
Stans	908	339	479	44	14	32	–
Sursee	1 408	407	971	17	8	5	–
Zuchwil	3 558	633	2 859	42	9	15	–
<b>Schweiz / Suisse</b>	<b>1 815 994</b>	<b>609 327</b>	<b>1 129 480</b>	<b>2 217 6</b>	<b>18 881</b>	<b>7 055</b>	<b>28 284</b>
							<b>791</b>

**T\_2.6 Ausländerbestand 2011**  
**Effectif de personnes étrangères en 2011**

Städte mit ... Einwohnern Villes de ... habitants	Ausländer/-innen Étrangers	Ausländer-anteil (%) Proportion d'étrangers	Total En tout	davon Deutschland dont l'Allemagne	davon Frankreich dont la France	davon Italien dont l'Italie	davon Österreich dont l'Autriche	davon Spanien dont l'Espagne	davon Portugal dont Portugal	EU/EFTA-Staaten Etats UE/AELE
<b>100 000 und mehr / 100 000 et plus</b>										
Basel	56 974	34,6	32 436	12 104	1 336	7 380	980	2 744	2 607	
Bern	29 479	23,5	16 558	5 805	641	4 058	611	1 867	1 379	
Genève	86 961	46,2	55 410	2 456	13 313	9 122	397	6 831	14 017	
Lausanne	52 687	40,7	32 668	1 382	8 653	5 928	157	3 789	8 912	
Winterthur	23 794	23,1	12 967	4 546	200	4 476	707	571	903	
Zürich	116 653	30,9	76 572	30 235	2 789	13 060	4 166	4 767	8 180	
<b>50 000 – 99 999</b>										
Biel-Bienne	14 922	28,9	7 826	1 078	666	3 229	182	843	1 254	
Lugano	21 117	38,3	15 664	672	326	11 857	96	321	1 295	
Luzern	18 317	23,5	10 129	3 660	176	2 205	414	683	1 602	
St. Gallen	21 076	28,7	11 526	5 169	102	2 607	959	592	881	
<b>20 000 – 49 999</b>										
Baar	5 984	27,0	3 374	968	83	730	135	146	509	
Carouge (GE)	7 405	37,0	5 279	171	982	1 100	24	575	1 872	
Chaux-de-Fonds, La	10 763	28,4	7 877	86	1 150	1 771	9	676	3 927	
Chur	6 301	18,5	4 106	1 145	18	1 106	271	226	1 036	
Dietikon	9 812	40,6	4 621	942	64	1 888	192	232	891	
Dübendorf	7 719	30,8	4 895	1 411	510	1 090	193	252	814	
Emmen	9 216	32,4	3 802	752	26	1 192	124	336	1 095	
Frauenfeld	5 368	22,7	3 569	802	17	1 161	119	134	1 084	
Fribourg	12 182	34,1	7 194	645	1 027	913	67	464	3 353	
Kriens	4 432	16,7	2 336	851	33	590	115	174	279	
Köniz	6 186	15,9	3 463	1 086	74	1 059	200	324	259	
Lancy	10 225	35,6	7 100	219	1 002	1 351	37	994	2 907	
Meyrin	9 568	44,0	5 559	184	706	1 085	42	712	2 275	
Montreux	11 398	45,2	6 770	339	1 666	1 426	55	469	1 503	
Neuchâtel	10 571	31,6	6 956	253	1 728	1 575	30	426	2 194	
Rapperswil-Jona	4 721	18,0	2 835	979	18	866	150	142	342	
Renens (VD)	10 338	51,2	6 618	97	703	1 692	11	719	3 076	
Riehen	4 398	21,4	3 387	2 037	70	472	116	110	29	
Schaffhausen	9 449	26,9	4 709	2 114	74	1 134	175	281	284	
Sion	8 150	26,5	5 890	93	799	1 247	18	327	3 153	
Thun	5 153	12,0	2 782	1 063	56	630	98	161	462	
Uster	6 995	21,5	4 519	1 576	96	1 282	220	218	523	
Vernier	14 764	44,4	9 206	194	878	1 718	29	1 306	4 529	
Wetzikon (ZH)	5 347	23,6	3 307	897	26	1 192	141	143	586	
Wädenswil	4 577	21,9	2 951	1 114	64	747	156	129	118	
Yverdon-les-Bains	9 860	35,3	6 031	79	835	1 140	13	419	3 269	
Zug	7 840	29,1	4 886	1 564	215	743	225	231	366	
<b>15 000 – 19 999</b>										
Aarau	3 957	19,9	1 900	789	29	541	89	118	129	
Adliswil	5 362	30,6	3 577	1 260	81	754	160	156	360	
Allschwil	4 387	22,3	2 929	1 095	98	765	113	204	107	
Baden	4 653	25,6	2 920	1 110	133	654	152	120	142	
Bellinzona	5 127	29,2	3 768	53	31	2 901	13	99	515	
Bulle	6 642	33,9	4 512	157	751	281	19	227	2 805	
Burgdorf	2 018	12,9	966	434	12	326	25	41	19	
Bülach	4 220	24,1	2 440	970	31	781	97	108	168	
Freienbach	3 896	24,8	2 559	961	79	477	161	72	154	
Glarus Nord	3 701	21,8	2 040	544	11	765	101	45	429	
Gossau (SG)	3 336	18,6	1 425	384	16	452	109	79	274	
Grenchen	4 902	30,7	2 237	562	53	1 199	46	98	119	
Herisau	2 914	19,2	1 771	540	7	536	142	99	230	
Horgen	5 462	28,6	3 377	1 158	77	945	199	121	178	
Illnau-Effretikon	3 795	23,8	1 955	707	24	598	103	55	182	
Kloten	5 434	29,8	2 829	881	70	730	166	165	336	
Kreuzlingen	10 146	50,9	7 056	4 792	30	1 324	187	141	256	
Langenthal	2 982	19,8	1 304	427	23	429	53	84	174	
Locarno	5 332	34,8	3 711	212	29	2 349	16	226	728	
Martigny	5 034	30,8	3 847	36	518	917	9	181	2 038	
Monthey	4 997	30,1	3 723	54	560	866	11	282	1 837	
MuttENZ	3 148	18,2	1 954	589	46	852	81	105	36	
Nyon	7 477	39,1	5 544	290	1 218	821	20	433	1 593	
OltEN	4 651	27,2	1 816	540	26	822	84	82	53	
OnEX	6 261	35,5	4 413	145	563	936	19	635	1 780	
Opfikon	6 949	43,4	3 101	920	62	836	116	200	475	
Ostermündigen	3 977	25,3	1 919	391	38	753	67	179	333	
Pratteln	5 771	38,0	2 265	588	37	1 051	42	129	227	
Pully	5 113	29,5	4 015	201	1 331	694	26	294	632	
Regensdorf	5 515	32,7	2 877	812	34	889	135	130	603	
Reinach (BL)	3 510	18,8	2 216	618	50	755	69	144	45	
Schlieren	7 421	44,3	4 003	637	36	1 326	154	240	1 316	
Sierre	4 641	29,5	3 613	73	342	1 262	7	65	1 717	
Solothurn	3 334	20,5	1 603	663	40	502	52	74	36	
Steffisburg	1 539	10,0	887	279	17	211	30	55	214	
Thalwil	4 372	25,3	3 065	1 034	104	735	154	106	71	
Vevey	7 841	42,7	4 999	157	875	1 169	15	394	1 860	
Volketswil	4 196	23,8	2 287	774	57	731	156	80	195	
Wettingen	5 029	25,2	3 064	801	55	1 327	149	131	233	
Wil (SG)	4 913	27,0	1 841	733	18	593	152	74	48	
<b>10 000 – 14 999</b>										
Aesch (BL)	2 303	22,5	1 425	348	36	699	54	46	25	
Affoltern am Albis	2 900	26,0	1 459	516	16	541	68	50	92	

Übrige europäische Staaten Autres Etats européens							Asien Asie	Afrika Afrique	Nord- und Südamerika Amériques	Australasien Australasie	Übrige Autres
Total En tout	davon Serbien dont la Serbie	davon Türkei dont la Turquie	Total En tout	davon Sri Lanka dont Sri Lanka	davon Indien dont l'Inde	davon China dont la Chine					
15 365	3 016	6 496	4 397	860	1 149	326	1 736	2 815	210	15	
5 690	929	1 121	3 587	925	286	360	1 979	1 552	73	40	
6 792	1 028	962	7 929	482	1 019	769	7 414	8 925	468	23	
6 594	2 539	928	3 610	861	243	459	5 545	4 095	92	83	
7 604	1 800	1 853	1 473	236	107	147	937	765	33	15	
18 066	5 388	3 859	10 469	1 792	1 611	1 190	4 480	6 639	361	66	
3 323	732	868	1 090	206	19	49	1 994	655	11	23	
3 193	1 136	357	836	133	66	55	398	999	17	10	
4 777	1 783	378	1 882	769	106	186	808	675	37	9	
6 801	1 939	798	1 506	363	37	216	753	457	26	7	
1 870	347	412	397	203	35	18	102	214	26	1	
555	130	103	375	46	28	26	537	642	16	1	
1 091	224	324	369	89	6	27	1 141	277	4	4	
1 219	299	237	649	294	21	44	191	121	8	7	
3 843	1 047	898	706	287	44	69	364	270	6	2	
1 826	617	297	500	131	28	56	172	313	12	1	
4 640	1 445	184	394	117	8	39	213	163	2	2	
1 308	316	193	307	113	6	19	61	121	2	–	
2 182	456	802	816	153	67	110	1 427	530	19	14	
1 292	452	147	355	110	4	34	242	196	10	1	
1 071	181	288	876	322	74	89	466	295	8	7	
887	227	94	541	27	50	162	933	748	14	2	
1 314	155	188	1 020	38	202	125	1 098	546	23	8	
1 740	569	96	1 611	111	87	491	685	542	40	10	
1 152	222	328	889	93	51	202	1 038	526	9	1	
1 253	351	235	389	154	16	50	106	133	4	1	
2 040	777	534	488	104	79	85	730	446	4	12	
493	99	198	198	37	21	33	68	245	7	–	
3 329	597	789	865	459	51	54	278	247	11	10	
1 020	236	103	453	100	2	27	620	159	1	7	
1 570	375	141	462	193	10	42	166	161	6	6	
1 592	492	304	452	103	30	61	150	271	11	–	
1 864	565	183	906	91	122	61	1 795	958	16	19	
1 515	384	377	245	44	21	17	154	114	4	8	
969	264	181	271	77	19	47	145	223	18	–	
2 208	805	81	398	129	10	45	932	283	4	4	
1 767	346	247	489	169	28	55	147	462	87	2	
1 291	316	292	441	180	22	56	200	118	5	2	
872	269	129	452	118	113	20	128	297	35	1	
585	81	244	519	239	70	56	130	207	9	8	
950	335	131	457	118	74	51	73	235	14	4	
955	147	106	133	27	25	5	68	203	–	–	
1 246	352	171	398	57	14	86	271	207	4	4	
744	119	138	160	76	5	6	63	71	7	7	
1 372	340	278	201	37	15	29	93	111	2	1	
961	303	99	178	56	16	10	56	129	9	4	
1 368	348	271	177	93	5	10	33	82	–	1	
1 573	686	151	191	61	3	6	92	52	2	1	
1 963	677	484	364	158	17	9	222	109	–	7	
908	383	189	129	45	5	14	66	40	–	–	
1 441	396	261	280	44	41	72	94	230	40	–	
1 332	272	189	253	56	9	19	105	143	7	–	
1 517	553	275	611	155	98	25	227	231	14	5	
2 758	392	604	206	57	8	11	50	68	7	1	
1 252	281	245	294	155	19	4	71	57	2	2	
1 242	214	54	79	2	9	3	52	244	3	1	
638	292	13	195	31	13	41	258	90	2	4	
841	235	178	81	20	–	8	220	127	1	4	
750	114	357	258	139	19	12	47	119	20	–	
756	349	49	338	70	45	37	269	512	52	6	
1 798	392	557	685	223	148	89	205	141	1	5	
634	187	94	246	11	37	35	549	413	5	1	
2 368	749	510	871	167	250	68	312	283	5	9	
951	199	272	662	246	110	66	285	145	–	15	
3 003	737	1 072	305	149	17	15	99	91	5	3	
264	43	48	239	6	14	40	162	406	27	–	
1 979	624	308	356	83	30	24	136	166	1	–	
625	96	349	325	63	78	18	72	244	21	7	
2 387	644	296	560	228	50	33	229	238	2	2	
576	288	53	133	7	4	11	236	77	1	5	
1 140	342	404	383	228	18	3	140	63	4	1	
450	103	14	118	19	8	16	44	38	1	1	
616	145	120	214	22	38	20	87	357	32	1	
1 291	392	131	569	53	129	25	549	407	26	–	
1 445	430	277	239	29	8	24	77	134	6	8	
1 356	338	270	391	93	83	27	76	135	6	1	
2 587	417	255	287	95	13	45	125	67	3	3	
529	118	202	180	72	36	19	41	116	12	–	
1 071	437	52	143	33	15	11	112	102	8	5	

**T\_2.6 Ausländerbestand 2011**  
**Effectif de personnes étrangères en 2011**

	Ausländer/-innen Étrangers	Ausländer-anteil (%) Proportion d'étrangers	EU/EFTA-Staaten Etats UE/AELE						
			Total En tout	davon Deutschland dont l'Allemagne	davon Frankreich dont la France	davon Italien dont l'Italie	davon Österreich dont l'Autriche	davon Spanien dont l'Espagne	davon Portugal dont Portugal
Städte mit ... Einwohnern Villes de ... habitants									
Altstätten	2 596	23,6	1 152	549	5	192	214	7	35
Amriswil	3 463	27,9	1 641	444	5	550	99	64	295
Arbon	4 057	29,5	2 282	883	13	652	214	124	180
Arth	2 712	24,8	1 027	463	16	258	38	20	93
Bassersdorf	2 537	22,7	1 486	466	15	500	89	71	134
Belp	1 293	11,8	677	326	29	145	24	31	47
Binningen	3 135	21,2	1 959	664	127	528	72	118	47
Birsfelden	2 628	25,5	1 484	486	29	575	40	141	68
Brig-Glis	1 788	14,3	932	327	6	195	31	10	215
Brugg	2 776	26,3	1 213	468	28	347	43	48	93
Buchs (SG)	3 851	33,7	1 973	780	31	359	279	41	131
Cham	3 321	22,2	1 841	740	53	311	86	83	140
Chêne-Bougeries	3 350	32,4	2 422	121	781	334	38	174	396
Davos	2 807	25,2	2 360	812	15	295	122	44	700
Delémont	2 885	24,7	1 751	41	290	572	10	361	368
Ebikon	2 607	20,9	1 234	434	11	369	64	38	174
Ecublens (VD)	4 850	43,0	3 264	122	533	907	7	316	1 106
Einsiedeln	1 993	13,8	1 123	558	28	146	79	26	80
Flawil	2 826	28,1	1 259	357	1	471	58	82	163
Gland	3 973	33,8	3 100	133	707	519	9	183	1 042
Glarus	2 936	23,9	1 578	302	1	700	49	85	351
Grand-Saconnex, Le	5 145	43,8	2 526	135	464	447	21	255	486
Hinwil	1 653	15,7	1 046	351	6	288	56	39	171
Horw	2 338	17,2	1 306	587	20	224	54	51	166
Ittigen	2 211	20,2	941	314	11	265	47	65	125
Küssnacht (ZH)	3 097	22,9	2 430	983	100	231	135	69	133
Küssnacht (SZ)	2 514	20,5	1 504	541	20	262	62	37	341
Liestal	3 457	25,4	1 723	590	40	643	87	70	134
Locle, Le	2 564	25,4	1 977	21	375	527	1	146	866
Lyss	2 180	15,7	1 362	330	10	390	51	166	311
Meilen	2 557	20,1	1 930	807	61	242	114	54	149
Mendrisio	2 512	21,5	2 197	98	19	1 733	12	26	205
Morges	5 038	33,8	3 954	130	755	779	24	300	1 538
Muri bei Bern	1 681	13,3	906	382	41	152	46	39	19
Männedorf	1 961	18,8	1 535	702	37	213	103	61	67
Möhlin	2 279	22,4	1 453	601	23	532	28	83	45
Münchenstein	2 557	21,8	1 320	423	27	561	42	69	41
Münsingen	1 037	9,6	531	192	7	209	21	22	22
Neuhausen am Rheinflall	3 830	37,2	1 699	681	26	538	64	68	114
Oberwil (BL)	1 989	18,9	1 244	423	38	265	47	73	28
Oftringen	4 027	32,0	1 782	495	6	778	34	103	235
Pfäffikon	2 031	18,8	1 207	432	20	456	54	61	44
Plan-les-Ouates	2 454	24,1	1 684	81	376	337	18	199	410
Prilly	4 600	39,6	3 128	50	379	704	14	378	1 428
Rheinfelden	3 438	28,6	2 188	1 120	33	484	60	77	211
Richterswil	2 368	18,8	1 734	706	36	424	100	37	60
Romanshorn	2 973	29,4	1 427	637	4	297	95	49	215
Rüti (ZH)	2 564	21,7	1 413	410	14	572	78	35	157
Schwyz	2 426	16,9	964	380	9	282	33	28	148
Spiez	1 040	8,4	658	337	8	77	27	23	82
Spreitenbach	5 457	50,6	2 028	398	20	940	79	107	291
Stäfa	2 457	17,7	1 740	739	25	353	104	71	86
Thônex	4 426	32,8	3 151	71	625	514	17	333	1 219
Tour-de-Peilz, La	2 886	26,7	2 171	162	490	578	11	175	406
Uzwil	3 426	26,9	1 128	437	3	355	100	53	55
Val-de-Travers	1 955	18,0	1 536	16	305	433	4	115	593
Versoix	5 440	42,0	2 807	138	523	483	24	230	737
Veyrier	2 665	25,9	2 078	163	569	362	22	139	245
Villars-sur-Glâne	3 695	31,4	2 281	134	332	207	11	142	1 273
Wallisellen	3 995	28,4	2 437	739	86	585	106	97	403
Weinfelden	2 139	20,4	1 192	402	3	384	57	82	164
Wohlen (AG)	4 970	34,2	2 366	517	15	1 247	56	58	286
Worb	1 560	13,8	785	300	14	217	28	30	32
Zofingen	1 774	16,3	1 152	463	10	339	36	32	169
Zollikon	2 492	20,6	2 003	848	113	188	132	67	118
<b>Weniger als 10 000 / Moins de 10 000</b>									
Altdorf (UR)	1 194	13,4	595	210	4	189	24	12	112
Appenzell	1 012	17,6	490	165	2	58	48	36	136
Arosa	554	24,8	460	196	1	25	27	5	157
Chiasso	2 930	37,7	2 402	37	8	2 114	3	18	117
Lenzburg	2 333	27,3	1 380	364	13	611	28	49	179
Moutier	1 813	24,2	1 350	17	196	425	3	158	503
Murten	1 253	20,2	774	195	39	78	21	50	285
Neuveville, La	593	16,7	496	25	115	139	1	66	120
Nidau	1 463	21,5	549	129	27	174	19	59	59
Payerne	3 224	35,8	2 061	15	151	316	4	92	1 391
Peseux	1 794	31,5	1 355	21	189	322	7	65	680
Rorschach	4 041	45,7	1 929	611	11	512	144	109	397
St. Moritz	2 037	39,1	1 869	385	17	534	70	18	688
Stans	908	11,3	529	210	8	115	25	20	95
Sursee	1 408	15,6	695	255	8	171	26	31	158
Zuchwil	3 558	40,5	1 204	242	13	629	21	47	137
<b>Schweiz / Suisse</b>	<b>1 815 994</b>	<b>22,8</b>	<b>1 145 030</b>	<b>275 300</b>	<b>99 910</b>	<b>287 995</b>	<b>37 931</b>	<b>65 775</b>	<b>223 667</b>



Übrige europäische Staaten Autres Etats européens							Asien Asie	Afrika Afrique	Nord- und Südamerika Amériques	Australasien Australasie	Übrige Autres
Total En tout	davon Serbien dont la Serbie	davon Türkei dont la Turquie	Total En tout	davon Sri Lanka dont Sri Lanka	davon Indien dont l'Inde	davon China dont la Chine					
1 277	692	59	107	50	4	3	18	42	–	–	
1 638	277	219	100	19	–	2	38	42	2	2	
1 423	267	382	205	86	–	20	91	54	2	–	
1 433	401	83	124	71	–	8	90	35	3	–	
666	197	130	217	59	35	14	76	80	12	–	
337	78	38	169	87	2	9	68	36	2	4	
490	106	221	361	128	54	22	123	171	27	4	
664	141	319	312	152	17	19	54	111	2	1	
555	159	6	209	15	24	71	49	41	2	–	
1 136	331	288	285	82	35	39	40	92	10	–	
1 558	433	125	191	53	20	12	45	78	6	–	
980	266	241	242	89	23	24	93	148	16	1	
254	31	32	196	2	7	14	148	308	20	2	
307	181	7	58	18	5	7	53	25	3	1	
592	67	100	165	60	2	15	283	93	–	1	
1 032	295	175	208	33	29	13	75	57	–	1	
786	274	178	314	12	64	71	261	222	2	1	
617	228	22	168	103	1	10	47	34	2	2	
1 366	444	140	113	49	–	18	52	36	–	–	
362	177	12	98	8	21	8	141	256	16	–	
1 095	366	210	164	112	4	15	47	49	2	1	
371	67	69	871	36	112	75	751	563	62	1	
425	104	70	118	34	5	–	24	36	4	–	
556	149	25	330	35	29	50	59	83	2	2	
668	256	175	383	201	1	9	136	80	1	2	
225	35	18	134	13	17	12	63	227	17	1	
766	231	19	144	77	2	6	25	71	4	–	
1 255	304	403	341	213	45	4	67	67	3	1	
234	43	38	55	2	–	2	244	50	–	4	
580	115	217	128	54	–	10	54	51	2	3	
264	82	21	103	23	4	24	92	152	14	2	
138	37	19	72	35	–	6	39	64	1	1	
477	164	77	169	11	25	39	174	245	9	10	
195	34	47	283	16	27	25	118	163	15	1	
208	57	13	94	20	2	19	35	83	5	1	
630	103	111	112	67	9	7	34	46	1	3	
689	75	349	278	134	39	15	166	97	5	2	
307	55	22	116	62	9	5	51	32	–	–	
1 825	392	209	177	24	52	19	76	50	–	3	
346	66	134	134	25	33	6	71	186	8	–	
1 962	416	422	140	39	4	25	98	44	1	–	
613	142	122	121	35	4	9	42	46	2	–	
235	71	44	120	6	6	4	241	172	2	–	
618	236	91	222	72	8	30	395	232	2	3	
943	158	355	184	63	7	6	63	56	4	–	
335	71	63	91	3	8	17	76	118	13	1	
1 327	164	390	151	64	–	17	41	23	3	1	
871	172	164	112	37	6	23	108	58	–	2	
1 213	397	114	159	73	1	2	56	31	3	–	
223	98	5	122	38	1	7	19	16	1	1	
3 047	984	485	188	55	4	10	82	110	2	–	
345	92	23	146	38	11	17	93	103	30	–	
328	84	41	184	6	19	12	386	370	6	1	
252	110	11	122	–	15	18	139	187	15	–	
2 049	415	203	127	27	13	9	68	49	2	3	
211	125	6	34	2	–	–	123	51	–	–	
528	99	63	753	19	83	71	698	616	35	3	
115	16	29	112	–	7	5	90	264	6	–	
690	174	214	193	72	6	20	366	162	3	–	
951	275	182	314	58	67	24	90	192	5	6	
734	169	140	111	78	1	5	62	40	–	–	
2 204	577	292	259	147	–	12	61	78	2	–	
384	120	67	185	93	7	12	105	74	7	20	
442	121	124	87	12	2	12	41	49	2	1	
156	22	50	113	7	27	15	33	166	21	–	
466	143	132	62	34	1	4	46	25	–	–	
422	69	35	46	20	9	3	36	17	1	–	
59	29	3	13	2	–	1	17	5	–	–	
210	108	15	116	40	8	1	118	81	–	3	
716	161	215	135	64	3	18	51	50	1	–	
203	64	34	34	3	3	5	172	48	–	6	
377	94	22	37	12	1	5	21	42	2	–	
48	14	5	4	2	–	–	25	19	–	1	
362	81	126	135	24	–	5	352	64	1	–	
682	341	49	101	14	–	6	243	133	–	4	
186	47	42	69	7	2	10	138	46	–	–	
1 865	385	252	152	81	1	3	51	44	–	–	
113	42	–	17	–	7	2	6	29	3	–	
199	37	28	116	47	31	2	35	28	1	–	
576	239	47	90	56	4	2	16	28	3	–	
1 786	461	600	412	297	26	5	103	48	1	4	
<b>400 788</b>	<b>109 254</b>	<b>71 367</b>	<b>113 551</b>	<b>28 236</b>	<b>11 007</b>	<b>11 337</b>	<b>74 838</b>	<b>76 638</b>	<b>4 062</b>	<b>1 087</b>	

## T\_2.7 Bevölkerungsbilanz<sup>1</sup> 2011 Bilan de la population<sup>1</sup> en 2011

Ständige Wohnbevölkerung am 1.1.2011 Population résidante permanente le 1.1.2011	Lebend- geborene Nés vivants	Gestorbene Décédés	Geburten- überschuss Excédent de naissances	Zugezogene Arrivées	Weggezogene Départs	Wanderungs- saldo Excédent de migration	Gesamtzu- bzw. -abnahme <sup>2</sup> Augmentation ou diminution <sup>2</sup>	
<b>100 000 und mehr / 100 000 et plus</b>								
Basel	163 216	1 698	1 799	-101	10 374	10 160	214	1 300
Bern	124 381	1 426	1 369	57	10 068	8 747	1 321	1 300
Genève	187 470	2 129	1 349	780	20 565	18 150	2 415	764
Lausanne	127 821	1 589	1 017	572	12 650	12 261	389	1 562
Winterthur	101 308	1 212	818	394	6 906	5 832	1 074	1 767
Zürich	372 857	4 765	3 474	1 291	31 417	28 218	3 199	4 133
<b>50 000 – 99 999</b>								
Biel-Bienne	51 203	546	537	9	3 351	2 891	460	432
Lugano	54 667	493	526	-33	4 085	3 620	465	484
Luzern	77 491	847	763	84	6 290	5 996	294	602
St. Gallen	72 959	813	690	123	5 687	5 334	353	546
<b>20 000 – 49 999</b>								
Baar	21 787	238	129	109	1 850	1 663	187	338
Carouge (GE)	19 756	228	124	104	2 285	2 366	-81	248
Chaux-de-Fonds, La	37 504	386	340	46	1 958	1 723	235	339
Chur	33 756	331	314	17	2 163	2 156	7	228
Dietikon	23 624	300	152	148	2 251	1 894	357	559
Dübendorf	24 831	286	166	120	2 142	2 079	63	243
Emmen	28 031	337	192	145	2 035	1 901	134	450
Frauenfeld	23 298	234	190	44	1 749	1 443	306	393
Fribourg	34 897	473	364	109	3 351	2 943	408	783
Kriens	26 324	235	209	26	1 601	1 479	122	150
Köniz	38 823	367	341	26	2 862	2 877	-15	113
Lancy	28 631	320	166	154	2 359	2 483	-124	92
Meyrin	21 508	240	114	126	2 058	1 991	67	221
Montreux	24 579	205	214	-9	3 913	3 043	870	620
Neuchâtel	33 054	392	339	53	3 083	2 913	170	358
Rapperswil-Jona	26 212	244	203	41	1 380	1 366	14	61
Renens (VD)	19 609	262	132	130	2 241	1 846	395	567
Riehen	20 602	140	238	-98	1 216	1 096	120	-3
Schaffhausen	34 943	332	350	-18	2 001	1 672	329	178
Sion	30 363	319	284	35	2 006	1 777	229	354
Thun	42 623	356	424	-68	2 768	2 612	156	141
Uster	32 265	367	233	134	2 313	2 210	103	312
Vernier	32 844	407	194	213	2 983	3 042	-59	393
Wetzikon (ZH)	22 118	245	164	81	1 895	1 443	452	551
Wädenswil	20 433	225	167	58	1 842	1 493	349	437
Yverdon-les-Bains	27 678	368	229	139	2 032	1 917	115	283
Zug	26 327	276	212	64	2 947	2 540	407	574
<b>15 000 – 19 999</b>								
Aarau	19 497	227	176	51	1 924	1 787	137	343
Adliswil	16 502	182	142	40	2 193	1 313	880	1 016
Allschwil	19 314	206	209	-3	1 668	1 129	539	402
Baden	17 929	212	100	112	1 997	1 881	116	260
Bellinzona	17 373	157	164	-7	1 100	961	139	171
Bulle	18 947	239	145	94	2 197	1 681	516	645
Burgdorf	15 374	149	156	-7	1 202	996	206	210
Bülach	17 511	171	99	72	1 447	1 552	-105	-8
Freienbach	15 647	149	112	37	1 293	1 316	-23	83
Glarus Nord	16 618	166	140	26	1 091	756	335	370
Gossau (SG)	17 763	207	141	66	1 129	977	152	220
Grenchen	15 928	166	209	-43	998	892	106	64
Herisau	15 236	135	126	9	870	968	-98	-62
Horgen	18 942	206	157	49	1 574	1 499	75	153
Illnau-Effretikon	15 602	185	111	74	1 302	1 031	271	363
Kloten	18 030	176	123	53	1 680	1 594	86	180
Kreuzlingen	19 544	166	146	20	1 763	1 553	210	383
Langenthal	14 938	143	151	-8	1 014	858	156	153
Locarno	15 153	127	149	-22	1 155	1 015	140	150
Martigny	16 143	175	146	29	1 112	1 067	45	202
Monthey	16 408	174	118	56	1 067	949	118	220
Muttenz	17 276	131	171	-40	1 069	893	176	33
Nyon	18 728	222	99	123	1 889	1 701	188	373
Olten	16 987	193	180	13	1 242	1 177	65	89
Onex	17 642	180	126	54	1 424	1 652	-228	-5
Opfikon	15 573	254	90	164	1 960	1 779	181	422
Ostermundigen	15 438	152	140	12	1 466	1 248	218	264
Pratteln	15 326	166	114	52	899	980	-81	-136
Pully	17 121	162	175	-13	1 831	1 550	281	215
Regensdorf	16 547	185	109	76	1 409	1 201	208	302
Reinach (BL)	18 656	143	163	-20	1 177	1 218	-41	-13
Schlieren	16 157	237	107	130	1 876	1 435	441	582
Sierre	15 527	171	132	39	1 012	880	132	225
Solothurn	16 066	150	165	-15	1 607	1 365	242	235
Steffisburg	15 431	154	164	-10	1 091	1 103	-12	-30
Thalwil	17 213	217	132	85	1 396	1 474	-78	73
Vevey	18 394	224	135	89	1 870	1 963	-93	-30
Volketswil	17 460	206	98	108	1 317	1 403	-86	144
Wettingen	19 981	190	174	16	1 309	1 225	84	5
Wil (SG)	18 000	198	139	59	1 297	1 211	86	169
<b>10 000 – 14 999</b>								
Aesch (BL)	10 219	96	69	27	741	672	69	27
Affoltern am Albis	11 091	125	80	45	814	817	-3	69
Altstätten	10 819	92	74	18	721	609	112	166
Amriswil	12 243	113	99	14	932	816	116	179

Veränderung (%) Variation (%)	Grundzahlen Chiffres absolus	Lebendgeborene Nés vivants	Gestorbene Décédés	Geburten- überschuss Excédent de naissances	Zugezogene Arrivées	Weggezogene Départs	Auf 1000 Einwohner Pour 1000 habitants
	Ständige Wohnbevölkerung am 31.12.2011 Population résidente permanente le 31.12.2011						Wanderungssaldo Excédent de migration
0,8	164 516	10,3	10,9	-0,6	63,1	61,8	1,3
1,0	125 681	11,3	10,9	0,5	80,1	69,6	10,5
0,4	188 234	11,3	7,2	4,1	109,3	96,4	12,8
1,2	129 383	12,3	7,9	4,4	97,8	94,8	3,0
1,7	103 075	11,8	7,9	3,8	67,0	56,6	10,4
1,1	376 990	12,6	9,2	3,4	83,3	74,9	8,5
0,8	51 635	10,6	10,4	0,2	64,9	56,0	8,9
0,9	55 151	8,9	9,5	-0,6	74,1	65,6	8,4
0,8	78 093	10,8	9,8	1,1	80,5	76,8	3,8
0,7	73 505	11,1	9,4	1,7	77,4	72,6	4,8
1,6	22 125	10,8	5,8	4,9	83,6	75,2	8,5
1,3	20 004	11,4	6,2	5,2	114,2	118,3	-4,0
0,9	37 843	10,2	9,0	1,2	51,7	45,5	6,2
0,7	33 984	9,7	9,2	0,5	63,6	63,4	0,2
2,4	24 183	12,4	6,3	6,1	93,1	78,3	14,8
1,0	25 074	11,4	6,6	4,8	85,4	82,9	2,5
1,6	28 481	11,8	6,7	5,1	71,5	66,7	4,7
1,7	23 691	9,9	8,0	1,9	73,8	60,9	12,9
2,2	35 680	13,3	10,2	3,1	93,9	82,5	11,4
0,6	26 474	8,9	7,9	1,0	60,5	55,9	4,6
0,3	38 936	9,4	8,8	0,7	73,5	73,9	-0,4
0,3	28 723	11,1	5,8	5,4	82,1	86,4	-4,3
1,0	21 729	11,0	5,2	5,8	94,7	91,6	3,1
2,5	25 199	8,1	8,5	-0,4	155,3	120,8	34,5
1,1	33 412	11,7	10,1	1,6	92,3	87,2	5,1
0,2	26 273	9,3	7,7	1,6	52,5	52,0	0,5
2,9	20 176	13,0	6,5	6,4	111,1	91,5	19,6
0,0	20 599	6,8	11,6	-4,8	59,0	53,2	5,8
0,5	35 121	9,5	10,0	-0,5	57,0	47,6	9,4
1,2	30 717	10,4	9,2	1,1	65,3	57,9	7,5
0,3	42 764	8,3	9,9	-1,6	64,7	61,1	3,6
1,0	32 577	11,3	7,2	4,1	71,0	67,8	3,2
1,2	33 237	12,2	5,8	6,4	89,7	91,5	-1,8
2,5	22 669	10,8	7,2	3,6	83,6	63,7	19,9
2,1	20 870	10,8	8,0	2,8	88,3	71,5	16,7
1,0	27 961	13,2	8,2	5,0	72,7	68,6	4,1
2,2	26 901	10,3	7,9	2,4	109,5	94,4	15,1
1,8	19 840	11,4	8,9	2,6	97,0	90,1	6,9
6,2	17 518	10,4	8,1	2,3	125,2	75,0	50,2
2,1	19 716	10,4	10,6	-0,2	84,6	57,3	27,3
1,5	18 189	11,7	5,5	6,2	109,8	103,4	6,4
1,0	17 544	8,9	9,3	-0,4	62,7	54,8	7,9
3,4	19 592	12,2	7,4	4,8	112,1	85,8	26,3
1,4	15 584	9,6	10,0	-0,4	77,1	63,9	13,2
0,0	17 503	9,8	5,7	4,1	82,7	88,7	-6,0
0,5	15 730	9,5	7,1	2,4	82,2	83,7	-1,5
2,2	16 988	9,8	8,2	1,5	64,2	44,5	19,7
1,2	17 983	11,5	7,8	3,7	62,8	54,3	8,5
0,4	15 992	10,4	13,1	-2,7	62,4	55,8	6,6
-0,4	15 174	8,9	8,3	0,6	57,3	63,8	-6,5
0,8	19 095	10,8	8,2	2,6	82,4	78,5	3,9
2,3	15 965	11,6	7,0	4,6	81,6	64,6	17,0
1,0	18 210	9,7	6,8	2,9	92,3	87,5	4,7
2,0	19 927	8,3	7,3	1,0	88,5	77,9	10,5
1,0	15 091	9,5	10,0	-0,5	67,2	56,9	10,3
1,0	15 303	8,3	9,7	-1,4	75,5	66,3	9,1
1,3	16 345	10,7	8,9	1,8	68,0	65,3	2,8
1,3	16 628	10,5	7,1	3,4	64,2	57,1	7,1
0,2	17 309	7,6	9,9	-2,3	61,8	51,6	10,2
2,0	19 101	11,6	5,2	6,4	98,9	89,1	9,8
0,5	17 076	11,3	10,5	0,8	72,7	68,9	3,8
0,0	17 637	10,2	7,1	3,1	80,7	93,7	-12,9
2,7	15 995	15,9	5,6	10,3	122,5	111,2	11,3
1,7	15 702	9,7	8,9	0,8	93,4	79,5	13,9
-0,9	15 190	10,9	7,5	3,4	59,2	64,5	-5,3
1,3	17 336	9,3	10,1	-0,7	105,6	89,4	16,2
1,8	16 849	11,0	6,5	4,5	83,6	71,3	12,3
-0,1	18 643	7,7	8,7	-1,1	63,1	65,3	-2,2
3,6	16 739	14,2	6,4	7,8	112,1	85,7	26,3
1,4	15 752	10,9	8,4	2,5	64,2	55,9	8,4
1,5	16 301	9,2	10,1	-0,9	98,6	83,7	14,8
-0,2	15 401	10,0	10,6	-0,6	70,8	71,6	-0,8
0,4	17 286	12,6	7,6	4,9	80,8	85,3	-4,5
-0,2	18 364	12,2	7,4	4,8	101,8	106,9	-5,1
0,8	17 604	11,7	5,6	6,1	74,8	79,7	-4,9
0,0	19 986	9,5	8,7	0,8	65,5	61,3	4,2
0,9	18 169	10,9	7,7	3,2	71,4	66,7	4,7
0,3	10 246	9,4	6,7	2,6	72,3	65,6	6,7
0,6	11 160	11,2	7,2	4,0	72,9	73,2	-0,3
1,5	10 985	8,4	6,7	1,6	65,6	55,4	10,2
1,5	12 422	9,1	8,0	1,1	75,0	65,7	9,3

## T\_2.7 Bevölkerungsbilanz<sup>1</sup> 2011 Bilan de la population<sup>1</sup> en 2011

	Ständige Wohnbevölkerung am 1.1.2011 Population résidente permanente le 1.1.2011	Lebend- geborene Nés vivants	Gestorbene Décédés	Geburten- überschuss Excédent de naissances	Zugezogene Arrivées	Weggezogene Départs	Wanderungs- saldo Excédent de migration	Gesamtzu- bzw. -abnahme <sup>2</sup> Augmentation ou diminution <sup>2</sup>
Arbon	13 633	124	133	-9	1 042	943	99	135
Arth	10 699	126	74	52	687	562	125	222
Bassersdorf	11 077	134	55	79	954	932	22	93
Belp	10 221	110	71	39	904	640	264	330
Binningen	14 721	146	147	-1	1 215	1 144	71	61
Birsfelden	10 352	104	105	-1	715	691	24	-52
Brig-Glis	12 467	100	104	-4	1 015	910	105	44
Brugg	10 386	111	99	12	923	783	140	154
Buchs (SG)	11 242	120	97	23	935	826	109	176
Cham	14 808	169	85	84	1 307	1 245	62	168
Chêne-Bougeries	10 400	74	141	-67	1 045	1 179	-134	-63
Davos	11 166	103	66	37	721	934	-213	-35
Delémont	11 639	129	114	15	690	672	18	37
Ebikon	12 116	114	81	33	1 070	781	289	345
Ecublens (VD)	11 102	128	72	56	1 379	1 268	111	178
Einsiedeln	14 385	133	106	27	556	595	-39	53
Flawil	9 971	107	63	44	604	578	26	74
Gland	11 633	154	46	108	1 047	1 045	2	115
Glarus	12 170	107	113	-6	685	653	32	121
Grand-Saconnex, Le	11 435	153	63	90	1 522	1 367	155	324
Hinwil	10 379	108	71	37	813	676	137	180
Horw	13 444	129	112	17	1 154	1 099	55	163
Ittigen	10 946	115	127	-12	933	910	23	15
Küssnacht (ZH)	13 501	133	116	17	1 107	1 139	-32	23
Küssnacht (SZ)	12 224	114	83	31	624	690	-66	14
Liestal	13 600	139	94	45	1 130	1 059	71	9
Locle, Le	10 049	101	122	-21	682	603	79	28
Lyss	13 726	136	89	47	909	812	97	203
Meilen	12 571	148	125	23	1 081	1 004	77	134
Mendrisio	11 582	90	99	-9	867	723	144	91
Morges	14 744	151	142	9	1 361	1 294	67	152
Muri bei Bern	12 625	90	133	-43	953	909	44	61
Männedorf	10 442	89	74	15	769	792	-23	-1
Möhlin	10 023	104	59	45	683	523	160	168
Münchenstein	11 780	89	87	2	758	835	-77	-41
Münsingen	10 845	87	72	15	591	613	-22	-3
Neuhausen am Rheinfall	10 185	89	104	-15	788	690	98	98
Oberwil (BL)	10 442	83	66	17	817	723	94	103
Oftringen	12 319	144	85	59	1 100	842	258	253
Pfäffikon	10 627	103	81	22	868	725	143	197
Plan-les-Ouates	9 984	104	33	71	853	679	174	212
Prilly	11 430	148	92	56	1 176	1 092	84	196
Rheinfelden	11 961	134	90	44	822	701	121	73
Richterswil	12 351	136	73	63	1 043	906	137	232
Romanshorn	9 777	83	96	-13	918	589	329	352
Rüti (ZH)	11 966	114	93	21	844	1 069	-225	-147
Schwyz	14 423	110	117	-7	643	769	-126	-92
Spiez	12 475	89	92	-3	673	756	-83	-58
Spreitenbach	10 816	134	58	76	700	746	-46	-34
Stäfa	13 942	131	104	27	858	958	-100	-56
Thônex	13 564	115	75	40	1 074	1 260	-186	-86
Tour-de-Peilz, La	10 786	89	97	-8	1 051	1 000	51	21
Uzwil	12 655	132	72	60	756	756	-	67
Val-de-Travers	10 812	102	111	-9	501	464	37	45
Versoix	12 947	103	87	16	1 352	1 407	-55	-5
Veyrier	10 003	85	110	-25	960	708	252	286
Villars-sur-Glâne	11 397	152	61	91	1 231	954	277	365
Wallisellen	13 654	160	93	67	1 501	1 192	309	421
Weinfelden	10 383	112	90	22	717	689	28	107
Wohlen (AG)	14 443	133	116	17	1 014	868	146	104
Worb	11 364	98	84	14	688	844	-156	-98
Zofingen	10 803	103	88	15	911	846	65	94
Zollikon	12 040	123	129	-6	997	944	53	63
<b>Weniger als 10 000 / Moins de 10 000</b>								
Altdorf (UR)	8 861	90	77	13	474	450	24	42
Appenzell	5 712	154	120	34	229	366	-137	22
Arosa	2 251	23	8	15	277	407	-130	-14
Chiasso	7 737	67	73	-6	557	551	6	39
Lenzburg	8 296	91	60	31	894	644	250	236
Moutier	7 466	60	72	-12	373	371	2	14
Murten	6 125	63	63	-	516	467	49	78
Neuveville, La	3 495	35	28	7	229	202	27	57
Nidau	6 782	79	78	1	602	606	-4	28
Payerne	8 728	113	83	30	810	562	248	268
Peseux	5 719	62	63	-1	518	543	-25	-19
Rorschach	8 883	82	84	-2	792	858	-66	-43
St. Moritz	5 202	31	38	-7	438	582	-144	4
Stans	7 961	75	39	36	475	445	30	103
Sursee	8 941	89	59	30	686	664	22	57
Zuchwil	8 719	82	85	-3	719	682	37	64
<b>Schweiz / Suisse<sup>3</sup></b>	<b>7 870 134</b>	<b>80 808</b>	<b>62 091</b>	<b>18 717</b>	<b>148 799</b>	<b>96 494</b>	<b>52 305</b>	<b>84 528</b>

1 Ab 2011 Wechsel des Produktionsverfahrens und neue Definition der ständigen Wohnbevölkerung, die zusätzlich Personen im Asylprozess mit einer Gesamtaufenthaltsdauer von mindestens 12 Monaten umfasst / Dès 2011, changement de la procédure de production et nouvelle définition de la population résidente permanente, qui compte désormais les personnes dont la demande d'asile est en cours présentes sur sol suisse depuis au moins 12 mois au total.

Veränderung (%) Variation (%)	Grundzahlen Chiffres absolus		Lebendgeborene Nés vivants	Gestorbene Décédés	Geburten- überschuss Excédent de naissances	Zugezogene Arrivées	Weggezogene Départs	Auf 1000 Einwohner Pour 1000 habitants	
	Ständige Wohnbevölkerung am 31.12.2011 Population résidente permanente le 31.12.2011							Wanderungssaldo Excédent de migration	
1,0	13 768	9,0	9,7	-0,7	75,7	68,5	7,2		
2,1	10 921	11,5	6,8	4,8	62,9	51,5	11,4		
0,8	11 170	12,0	4,9	7,1	85,4	83,4	2,0		
3,2	10 551	10,4	6,7	3,7	85,7	60,7	25,0		
0,4	14 782	9,9	9,9	-0,1	82,2	77,4	4,8		
-0,5	10 300	10,1	10,2	-0,1	69,4	67,1	2,3		
0,4	12 511	8,0	8,3	-0,3	81,1	72,7	8,4		
1,5	10 540	10,5	9,4	1,1	87,6	74,3	13,3		
1,6	11 418	10,5	8,5	2,0	81,9	72,3	9,5		
1,1	14 976	11,3	5,7	5,6	87,3	83,1	4,1		
-0,6	10 337	7,2	13,6	-6,5	101,1	114,1	-13,0		
-0,3	11 131	9,3	5,9	3,3	64,8	83,9	-19,1		
0,3	11 676	11,0	9,8	1,3	59,1	57,6	1,5		
2,8	12 461	9,1	6,5	2,6	85,9	62,7	23,2		
1,6	11 280	11,3	6,4	5,0	122,3	112,4	9,8		
0,4	14 438	9,2	7,3	1,9	38,5	41,2	-2,7		
0,7	10 045	10,7	6,3	4,4	60,1	57,5	2,6		
1,0	11 748	13,1	3,9	9,2	89,1	89,0	0,2		
1,0	12 291	8,7	9,2	-0,5	55,7	53,1	2,6		
2,8	11 759	13,0	5,4	7,7	129,4	116,3	13,2		
1,7	10 559	10,2	6,7	3,5	77,0	64,0	13,0		
1,2	13 607	9,5	8,2	1,2	84,8	80,8	4,0		
0,1	10 961	10,5	11,6	-1,1	85,1	83,0	2,1		
0,2	13 524	9,8	8,6	1,3	81,9	84,2	-2,4		
0,1	12 238	9,3	6,8	2,5	51,0	56,4	-5,4		
0,1	13 609	10,2	6,9	3,3	83,0	77,8	5,2		
0,3	10 077	10,0	12,1	-2,1	67,7	59,8	7,8		
1,5	13 929	9,8	6,4	3,4	65,3	58,3	7,0		
1,1	12 705	11,6	9,8	1,8	85,1	79,0	6,1		
0,8	11 673	7,7	8,5	-0,8	74,3	61,9	12,3		
1,0	14 896	10,1	9,5	0,6	91,4	86,9	4,5		
0,5	12 686	7,1	10,5	-3,4	75,1	71,7	3,5		
0,0	10 441	8,5	7,1	1,4	73,7	75,9	-2,2		
1,7	10 191	10,2	5,8	4,4	67,0	51,3	15,7		
-0,3	11 739	7,6	7,4	0,2	64,6	71,1	-6,6		
0,0	10 842	8,0	6,6	1,4	54,5	56,5	-2,0		
1,0	10 283	8,7	10,1	-1,5	76,6	67,1	9,5		
1,0	10 545	7,9	6,3	1,6	77,5	68,6	8,9		
2,1	12 572	11,5	6,8	4,7	87,5	67,0	20,5		
1,9	10 824	9,5	7,5	2,0	80,2	67,0	13,2		
2,1	10 196	10,2	3,2	7,0	83,7	66,6	17,1		
1,7	11 626	12,7	7,9	4,8	101,2	93,9	7,2		
0,6	12 034	11,1	7,5	3,7	68,3	58,3	10,1		
1,9	12 583	10,8	5,8	5,0	82,9	72,0	10,9		
3,6	10 129	8,2	9,5	-1,3	90,6	58,1	32,5		
-1,2	11 819	9,6	7,9	1,8	71,4	90,4	-19,0		
-0,6	14 331	7,7	8,2	-0,5	44,9	53,7	-8,8		
-0,5	12 417	7,2	7,4	-0,2	54,2	60,9	-6,7		
-0,3	10 782	12,4	5,4	7,0	64,9	69,2	-4,3		
-0,4	13 886	9,4	7,5	1,9	61,8	69,0	-7,2		
-0,6	13 478	8,5	5,6	3,0	79,7	93,5	-13,8		
0,2	10 807	8,2	9,0	-0,7	97,3	92,5	4,7		
0,5	12 722	10,4	5,7	4,7	59,4	59,4	-		
0,4	10 857	9,4	10,2	-0,8	46,1	42,7	3,4		
0,0	12 942	8,0	6,7	1,2	104,5	108,7	-4,2		
2,9	10 289	8,3	10,7	-2,4	93,3	68,8	24,5		
3,2	11 762	12,9	5,2	7,7	104,7	81,1	23,6		
3,1	14 075	11,4	6,6	4,8	106,6	84,7	22,0		
1,0	10 490	10,7	8,6	2,1	68,4	65,7	2,7		
0,7	14 547	9,1	8,0	1,2	69,7	59,7	10,0		
-0,9	11 266	8,7	7,5	1,2	61,1	74,9	-13,8		
0,9	10 897	9,5	8,1	1,4	83,6	77,6	6,0		
0,5	12 103	10,2	10,7	-0,5	82,4	78,0	4,4		
0,5	8 903	10,1	8,6	1,5	53,2	50,5	2,7		
0,4	5 734	26,9	20,9	5,9	39,9	63,8	-23,9		
-0,6	2 237	10,3	3,6	6,7	123,8	181,9	-58,1		
0,5	7 776	8,6	9,4	-0,8	71,6	70,9	0,8		
2,8	8 532	10,7	7,0	3,6	104,8	75,5	29,3		
0,2	7 480	8,0	9,6	-1,6	49,9	49,6	0,3		
1,3	6 203	10,2	10,2	-	83,2	75,3	7,9		
1,6	3 552	9,9	7,9	2,0	64,5	56,9	7,6		
0,4	6 810	11,6	11,5	0,1	88,4	89,0	-0,6		
3,1	8 996	12,6	9,2	3,3	90,0	62,5	27,6		
-0,3	5 700	10,9	11,1	-0,2	90,9	95,3	-4,4		
-0,5	8 840	9,3	9,5	-0,2	89,6	97,1	-7,5		
0,1	5 206	6,0	7,3	-1,3	84,1	111,8	-27,7		
1,3	8 064	9,3	4,8	4,5	58,9	55,2	3,7		
0,6	8 998	9,9	6,6	3,3	76,2	73,8	2,4		
0,7	8 783	9,3	9,7	-0,3	81,9	77,7	4,2		
1,1	7 954 662	10,2	7,8	2,4	18,7	12,1	6,6		

2 Einschiesslich Bestandesbereinigungen / Y compris divergences statistiques.

3 Einschiesslich Personen mit unbekannter Wohngemeinde / Y compris les personnes dont la commune de domicile n'est pas connue.



**G\_3.1 Bevölkerungs- und Schüler/-innen-Zuwachs**  
nach Gemeindegrössenklasse, 2001–2011  
**Croissance de la population et du nombre d'élèves**  
selon la taille de la commune, 2001–2011

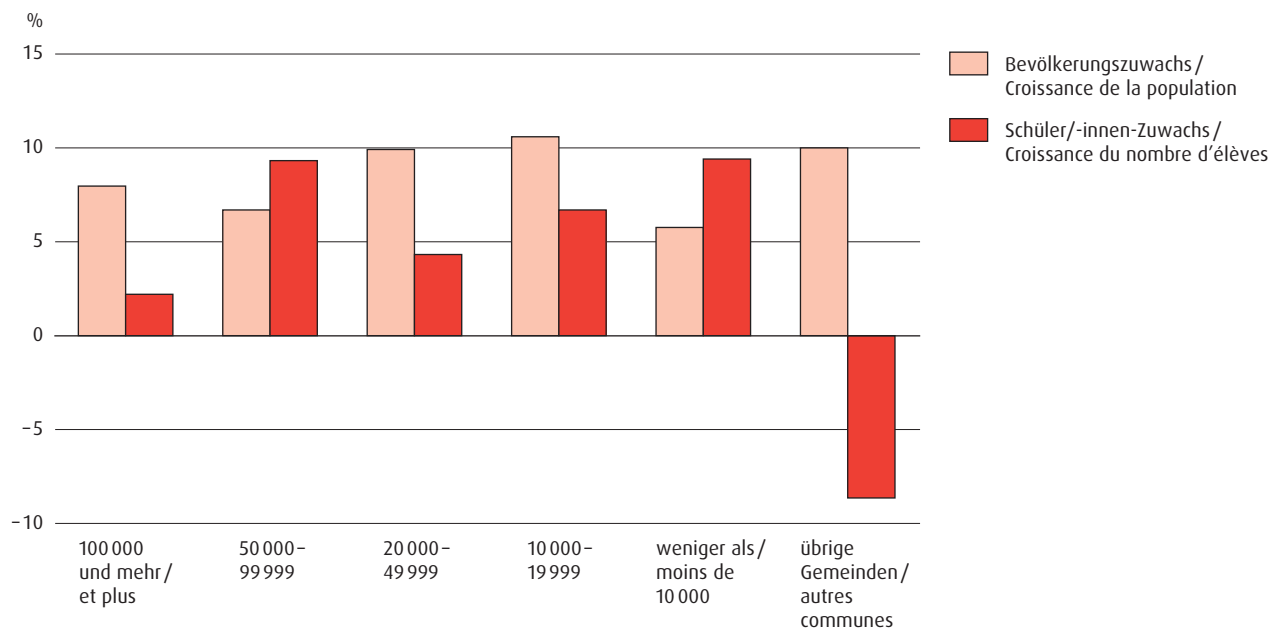

## Schulwesen

In den Schweizer Städten hat die Zahl der Schüler/-innen im Vergleich zur Wohnbevölkerung zwischen 2000/2001 und 2010/2011 ungleichmässig zugenommen. Während die Zahl der Schüler/-innen in den Grossstädten nahezu konstant geblieben ist, beträgt der Zuwachs in den übrigen kleineren Städten zwischen durchschnittlich rund vier und knapp 10 Prozent. Den grössten Schüler/-innen-Zuwachs verzeichnen die Städte mit 50 000 bis 99 999 Einwohner/-innen sowie die Mitgliedsgemeinden des Städteverbandes mit weniger als 10 000 Personen. In den übrigen Schweizer Gemeinden ist die Zahl der Schüler/-innen hingegen zurückgegangen.

## Enseignement

Dans les villes suisses, le nombre des élèves, comparé à la population résidante, s'est accru de manière inégale entre 2000/2001 et 2010/2011. Si le nombre des élèves est resté à peu près constant dans les grandes villes, il a enregistré une croissance moyenne située entre 4 et un peu plus de 10 % dans les communes de plus petite taille. Les villes qui ont entre 50 000 et 99 999 habitants et les communes membres de l'Union des villes suisses ayant moins de 10 000 habitants affichent les plus fortes croissances du nombre d'écolières et d'écoliers. Il a en revanche diminué dans les autres communes suisses.

**T\_3.1 Schulwesen Schuljahr 2010 / 2011  
Enseignement année scolaire 2010 / 2011**

Städte mit ... Einwohnern Villes de ... habitants	Schüler Elèves		Vorschule, Schüler Préscolarité, élèves	Obligatorische Primar- und Sekundarstufe I Ecole obliga- toire, degrés primaire et secondaire I	Übergangs- ausbildung Sek I. – Sek. II Formation transitoire secondaire I – secondaire II	Maturitäts- schulen <sup>2</sup> Ecoles pré- parant à la maturité <sup>2</sup>	Berufs- ausbildung Formation pro- fessionnelle	Andere allge- meinbildende Schulen <sup>3</sup> Autres écoles de formation générale <sup>3</sup>	
	Total En tout	Total En tout							Total En tout
2010/2011	2000/2001	1990/1991		Schüler Elèves					
<b>100 000 und mehr / 100 000 et plus</b>									
Basel	26 103	28 458	28 327	2 664	12 369	1 099	3 041	6 641	289
Bern	31 667	30 728	33 151	1 880	9 176	1 031	3 467	15 717	396
Genève	33 418	33 065	29 647	3 283	16 159	934	8 150	4 580	312
Lausanne	29 499	29 683	30 141	2 600	12 122	748	4 933	8 904	192
Winterthur	22 927	19 823	17 510	2 044	9 653	425	1 488	9 307	10
Zürich	68 260	65 444	62 646	6 503	28 800	1 173	6 891	24 221	672
<b>50 000 – 99 999</b>									
Biel-Bienne	10 513	11 167	10 161	969	4 764	347	1 395	2 993	45
Lugano	9 791	6 881	5 094	1 409	5 035	79	1 628	1 576	64
Luzern	20 678	16 673	15 972	980	6 853	839	2 479	8 931	596
St. Gallen	18 487	19 684	18 711	1 097	6 657	497	1 375	8 858	3
<b>20 000 – 49 999</b>									
Baar	2 395	2 617	2 184	417	1 885	–	–	93	–
Carouge (GE)	2 744	3 461	2 708	383	2 361	–	–	–	–
Chaux-de-Fonds, La	6 980	6 715	6 275	724	3 914	124	816	1 402	–
Chur	9 347	9 589	8 532	531	3 081	–	900	4 779	56
Dietikon	3 875	3 381	2 735	485	2 140	129	–	1 121	–
Dübendorf	2 891	2 609	2 386	438	2 278	–	175	–	–
Emmen	4 246	4 443	3 635	290	2 456	–	–	1 500	–
Frauenfeld	4 946	5 687	4 643	461	2 463	113	690	1 169	50
Fribourg	13 749	13 251	12 006	385	4 660	297	3 933	4 355	119
Kriens	2 657	2 981	2 349	279	2 378	–	–	–	–
Köniz	4 839	5 024	4 404	660	3 464	–	715	–	–
Lancy	10 170	8 233	7 802	807	4 306	17	2 371	2 669	–
Meyrin	2 625	2 797	2 848	499	2 126	–	–	–	–
Montreux	3 531	3 327	2 739	403	1 978	131	–	986	33
Neuchâtel	8 124	7 568	8 313	641	2 931	168	1 848	2 499	37
Rapperswil-Jona	4 309	2 923	1 936	521	2 566	188	38	996	–
Renens (VD)	2 366	2 151	1 966	418	1 948	–	–	–	–
Riehen	2 088	2 214	1 766	330	1 758	–	–	–	–
Schaffhausen	6 815	7 409	6 768	623	3 367	–	627	2 198	–
Sion	11 284	10 210	9 842	540	3 928	193	1 972	4 651	–
Thun	9 021	9 561	8 157	616	3 432	24	1 096	3 813	40

**T\_3.1 Schulwesen Schuljahr 2010/2011**  
**Enseignement année scolaire 2010/2011**

	Schüler Elèves			Vorschule, Schüler Préscolarité, élèves	Obligatorische Primar- und Sekundarstufe I  Ecole obliga- toire, degrés primaire et secondaire I	Sekundarstufe II, Schüler Degré secondaire II, élèves			
	Total En tout	Total En tout	Total En tout			Schüler Elèves	Übergangs- ausbildung Sek I.–Sek. II  Formation transitoire secondaire I – secondaire II	Maturitäts- schulen <sup>2</sup>  Ecoles pré- parant à la maturité <sup>2</sup>	Berufs- ausbildung Formation pro- fessionnelle
Städte mit ... Einwohnern Villes de ... habitants	2010/2011	2000/2001	1990/1991						
Uster	5 160	4 660	4 530	605	3 061	180	238	1 076	–
Vernier	3 912	4 470	3 864	735	3 075	31	71	–	–
Wetzikon (ZH)	7 228	6 906	5 985	450	3 012	241	715	2 744	66
Wädenswil	2 737	2 554	2 690	360	1 887	1	–	489	–
Yverdon-les-Bains	7 909	5 422	4 007	674	3 237	277	1 222	2 499	–
Zug	7 046	6 510	5 908	373	2 591	175	1 086	2 821	–
<b>15 000 – 19 999</b>									
Aarau	10 383	9 399	7 780	297	1 833	486	2 261	5 279	227
Adliswil	1 679	1 748	1 782	343	1 336	–	–	–	–
Allschwil	1 765	1 902	1 880	325	1 440	–	–	–	–
Baden	7 812	7 068	6 629	275	1 921	312	897	4 346	61
Bellinzona	5 659	4 931	5 797	414	1 697	81	1 910	1 557	–
Bulle	5 355	3 890	2 840	193	3 059	–	970	1 133	–
Burgdorf	4 736	4 712	4 259	269	1 539	433	496	1 999	–
Bülach	4 526	3 733	3 549	352	2 360	178	415	1 221	–
Freienbach	3 214	2 989	2 584	350	1 466	166	452	780	–
Glarus Nord <sup>1</sup>	...	...	...	...	...	...	...	...	...
Gossau (SG)	1 887	2 584	2 542	296	1 494	–	97	–	–
Grenchen	2 368	2 817	2 373	269	1 410	–	–	689	–
Herisau	2 729	3 065	2 760	244	1 543	50	–	892	–
Horgen	3 293	2 882	2 785	380	1 577	42	–	1 294	–
Illnau-Effretikon	1 646	1 559	1 750	312	1 295	39	–	–	–
Kloten	1 880	1 782	1 744	315	1 479	86	–	–	–
Kreuzlingen	3 577	3 419	3 424	318	1 828	91	716	606	18
Langenthal	4 526	4 408	3 959	263	1 654	199	653	1 757	–
Locarno	4 038	3 657	3 325	367	1 418	–	724	1 529	–
Martigny	3 875	3 341	3 593	307	1 970	–	200	1 398	–
Monthey	2 427	2 417	2 498	345	1 560	11	199	312	–
Muttenz	4 826	5 075	4 708	265	1 403	324	1 015	1 738	81
Nyon	4 920	3 865	3 387	484	2 250	92	1 649	445	–
Oltén	5 793	5 824	5 011	238	1 805	107	632	3 011	–
Onex	2 230	2 334	1 911	341	1 877	11	1	–	–
Opfikon	1 412	1 146	972	294	1 118	–	–	–	–
Ostermundigen	1 484	1 512	1 854	248	1 236	–	–	–	–
Pratteln	1 822	2 195	2 398	277	1 545	–	–	–	–
Pully	3 868	3 279	2 887	463	2 494	16	863	–	32
Regensdorf	1 787	1 983	1 735	335	1 452	–	–	–	–
Reinach (BL)	2 273	2 524	2 234	266	1 419	62	–	526	–
Schlieren	1 620	1 907	1 412	293	1 327	–	–	–	–
Sierre	2 300	2 350	2 364	257	1 528	12	129	374	–
Solothurn	6 139	6 735	6 229	263	2 205	23	1 115	2 459	74
Steffisburg	1 833	1 690	1 521	232	1 601	–	–	–	–
Thalwil	1 393	1 536	1 503	276	1 117	–	–	–	–
Vevey	3 702	3 105	2 794	431	1 785	148	77	1 261	–
Volketswil	1 967	1 822	1 564	386	1 581	–	–	–	–
Wettingen	3 404	3 139	2 406	397	1 922	–	1 076	9	–
Wil (SG)	4 078	3 602	3 587	345	1 989	24	394	1 281	45
<b>10 000 – 14 999</b>									
Aesch (BL)	1 204	1 351	1 421	155	1 049	–	–	–	–
Affoltern am Albis	1 328	1 710	1 368	199	1 129	–	–	–	–
Altstätten	1 474	2 035	1 867	220	1 254	–	–	–	–
Amriswil	1 582	1 765	1 459	277	1 305	–	–	–	–
Arbon	2 314	2 143	1 925	252	1 389	–	–	673	–
Arth	2 557	2 562	2 278	188	1 117	42	–	1 210	–
Bassersdorf	1 252	905	857	223	1 029	–	–	–	–
Belp	1 244	1 195	1 096	145	1 099	–	–	–	–
Binningen	1 318	1 567	1 414	214	1 104	–	–	–	–
Birsfelden	824	946	1 028	151	673	–	–	–	–
Brig-Glis	3 953	4 253	4 179	195	1 315	40	896	1 507	–
Brugg	3 618	3 603	3 385	187	1 201	–	–	2 230	–
Buchs (SG)	3 975	3 515	3 591	185	948	175	215	2 432	20
Cham	1 609	1 876	1 453	253	1 291	–	–	65	–
Chêne-Bougeries	4 673	3 729	2 656	143	1 671	214	2 483	162	–
Davos	1 496	1 784	1 717	166	909	–	233	188	–
Delémont	3 154	2 840	2 908	249	1 368	129	188	1 220	–
Ebikon	1 534	1 756	1 559	140	1 259	–	135	–	–
Ecublens (VD)	1 296	1 305	1 184	230	1 066	–	–	–	–
Einsiedeln	2 034	1 929	1 775	229	1 617	–	188	–	–
Flawil	1 823	1 696	1 562	202	1 210	–	–	411	–
Gland	1 603	1 666	1 261	253	1 311	39	–	–	–
Glarus <sup>1</sup>	...	...	...	...	...	...	...	...	...
Grand-Saconnex, Le	1 077	845	604	278	799	–	–	–	–
Hinwil	1 133	1 231	1 144	184	949	–	–	–	–
Horw	1 290	1 291	1 208	191	1 099	–	–	–	–
Ittigen	1 324	1 863	1 676	193	1 000	131	–	–	–



	Schüler Elèves			Vorschule, Schüler Préscolarité, élèves	Obligatorische Primar- und Sekundarstufe I  Ecole obliga- toire, degrés primaire et secondaire I	Sekundarstufe II, Schüler Degré secondaire II, élèves			
	Total En tout	Total En tout	Total En tout	Schüler Elèves	Übergangs- ausbildung Sek I.–Sek. II  Formation transitoire secondaire I – secondaire II	Maturitäts- schulen <sup>2</sup>  Ecoles pré- parant à la maturité <sup>2</sup>	Berufs- ausbildung Formation pro- fessionnelle	Andere all- gemeinbildende Schulen <sup>3</sup>  Autres écoles de formation générale <sup>3</sup>	
Städte mit ... Einwohnern Villes de ... habitants	2010/2011	2000/2001	1990/1991						
Küssnacht (ZH)	1963	1831	1573	325	1283	55	280	20	–
Küssnacht (SZ)	1712	1733	1523	218	1263	–	231	–	–
Liestal	6627	5855	5080	264	2129	112	1311	2811	–
Locle, Le	2322	2384	1559	185	1154	–	46	937	–
Lyss	2918	2385	2132	233	1344	–	–	1341	–
Meilen	1144	1077	1132	261	883	–	–	–	–
Mendrisio	2979	2064	1772	296	861	–	676	1146	–
Morges	6982	3603	3173	258	1805	330	1238	3351	–
Muri bei Bern	1218	1147	1422	196	1022	–	–	–	–
Männedorf	1247	1011	846	248	999	–	–	–	–
Möhlin	1433	1317	1113	215	1218	–	–	–	–
Münchenstein	3424	2500	2253	188	1364	57	894	921	–
Münsingen	1343	1585	1583	181	1160	2	–	–	–
Neuhausen am Rheinfall	1140	1157	1211	136	841	139	–	24	–
Oberwil (BL)	2047	1851	1713	156	986	–	905	–	–
Oftringen	1359	1349	1276	249	1110	–	–	–	–
Pfäffikon	1123	1208	1281	214	887	–	–	22	–
Plan-les-Ouates	3574	1521	1090	280	1560	88	650	996	–
Prilly	1625	1513	1425	256	1369	–	–	–	–
Rheinfelden	2317	2370	1961	222	1225	94	–	776	–
Richterswil	1320	1265	1277	240	1080	–	–	–	–
Romanshorn	2241	2482	1858	192	1311	115	569	54	–
Rüti (ZH)	2536	2097	1957	259	1037	–	–	1240	–
Schwyz	2655	2831	2722	262	1701	–	256	436	–
Spiez	1844	2299	2227	183	1107	331	–	223	–
Spreitenbach	1441	1454	1193	297	1144	–	–	–	–
Stäfa	1561	1555	1471	273	1288	–	–	–	–
Thônex	1742	2042	2145	241	1501	–	–	–	–
Tour-de-Peilz, La	2933	2482	2154	186	1215	–	1532	–	–
Uzwil	3691	3436	2823	238	1253	–	30	2170	–
Val-de-Travers	1357	...	...	198	1116	–	43	–	–
Versoix	3937	3324	2393	446	2911	–	580	–	–
Veyrier	1214	1375	837	266	940	–	8	–	–
Villars-sur-Glâne	1325	1085	724	291	1034	–	–	–	–
Wallisellen	1619	1453	1194	246	985	–	–	388	–
Weinfelden	4538	4249	3680	199	940	87	225	3087	–
Wohlen (AG)	3611	3492	3154	289	1895	104	516	807	–
Worb	1124	1382	1604	190	927	7	–	–	–
Zofingen	2892	2546	2260	175	1148	–	362	1207	–
Zollikon	975	1007	956	211	764	–	–	–	–
<b>Weniger als 10 000 / Moins de 10 000</b>									
Altdorf (UR)	2077	2273	2171	79	982	22	264	730	–
Appenzell	1126	1664	940	110	844	–	172	–	–
Arosa	189	205	235	20	169	–	–	–	–
Chiasso	1251	1159	998	194	566	–	10	481	–
Lenzburg	3942	3399	3017	149	1076	–	152	2565	–
Moutier	991	1186	1624	153	751	–	87	–	–
Murten	1402	1192	914	178	1224	–	–	–	–
Neuveville, La	993	931	643	63	432	–	–	498	–
Nidau	828	834	867	103	725	–	–	–	–
Payerne	2497	1684	1686	214	1267	197	819	–	–
Peseux	1096	867	626	91	1005	–	–	–	–
Rorschach	3275	3023	2350	161	737	–	39	2338	–
St. Moritz	386	456	511	65	321	–	–	–	–
Stans	2393	2333	1925	146	1125	40	282	800	–
Sursee	5525	4099	3747	105	1623	–	480	3317	–
Zuchwil	887	1069	1037	153	734	–	–	–	–
<b>Schweiz / Suisse</b>	<b>1257204</b>	<b>1270832</b>	<b>1147746</b>	<b>148573</b>	<b>757335</b>	<b>16508</b>	<b>96606</b>	<b>234463</b>	<b>3719</b>

1 Aufgrund der Gemeindefusion vom 1.1.2011 noch keine Daten für Glarus und Glarus Nord vorhanden /  
En date du 1.1.2011, aucune donnée n'était disponible pour Glaris et Glaris Nord en raison de fusion de  
commune.

2 Einschliesslich Fachmaturitätsschulen (FMS) / Y compris les écoles de maturité professionnelle.

3 Einschliesslich Passarellenlehrgang und andere Übergangsausbildungen Sek. II – Tertiärstufe /  
Y compris l'apprentissage passerelle et d'autres formations transitoires entre le secondaire II et  
les degrés tertiaires.

**G\_4.1 Beschäftigte** nach Betriebsgrössenklasse und Gemeindegrössenklasse, 2008  
**Personnes occupées** selon la taille de l'établissement et la taille de la commune, 2008

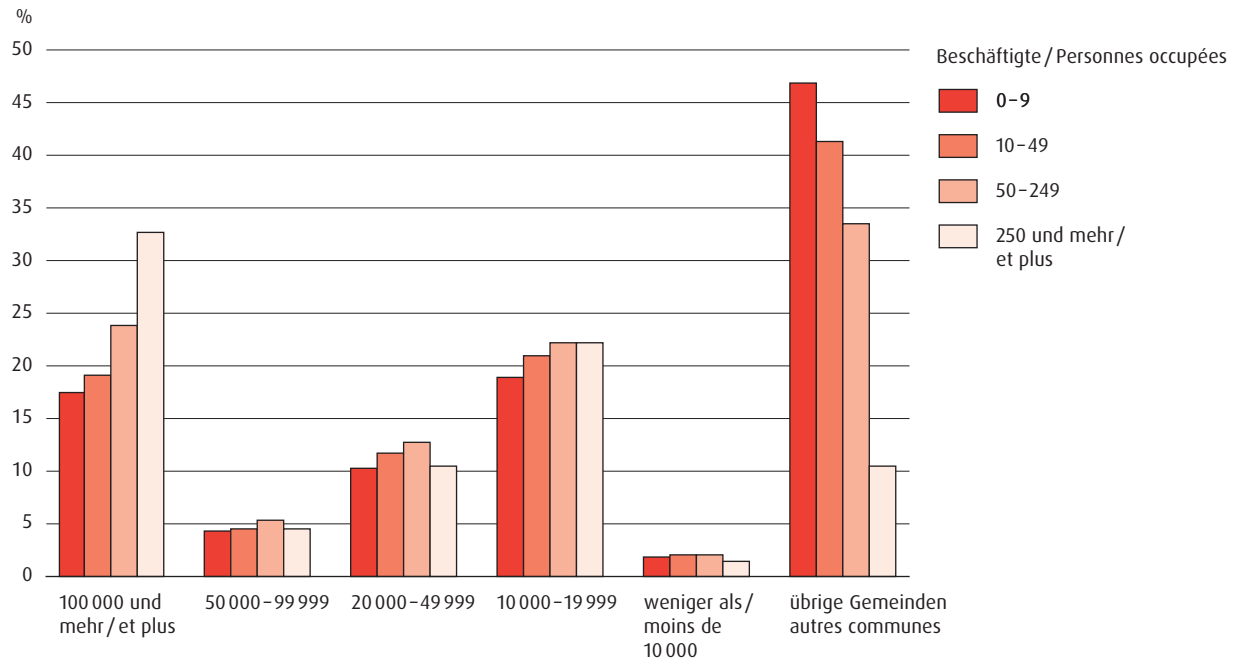

**G\_4.2 Beschäftigte** nach Wirtschaftssektor und Gemeindegrössenklasse, 2008  
**Personnes occupées** selon le secteur économique et la taille de la commune, 2008

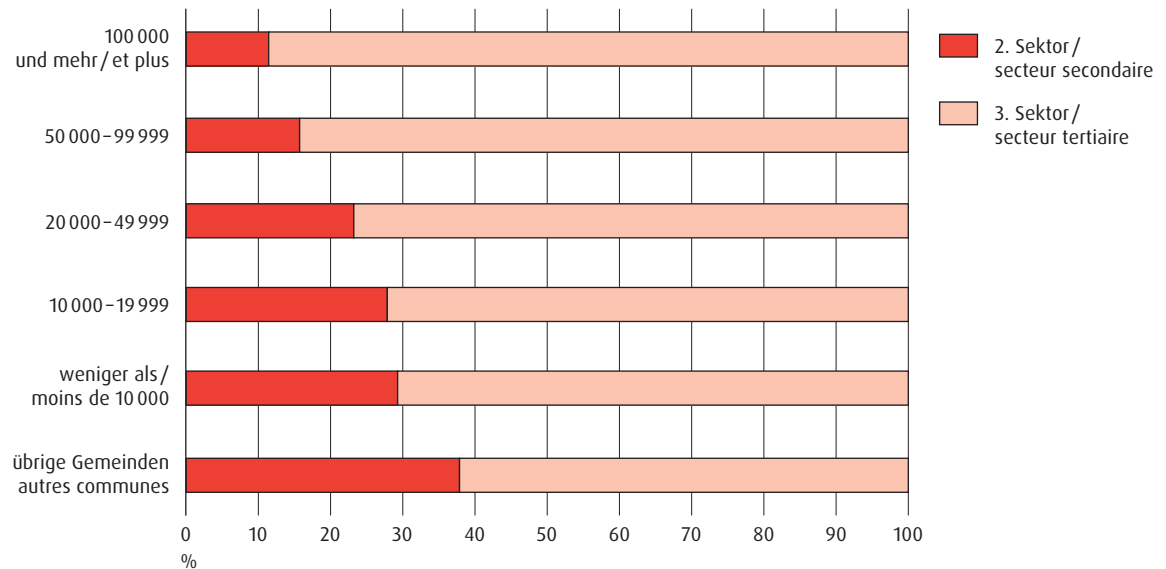

# Arbeit und Erwerb Travail et activité économique

# 4

## **Beschäftigte nach Sektor und Betriebsgrösse**

Während in den mittelgrossen Städten die Unterschiede zwischen den Anteilen der Beschäftigten nach Betriebsgrösse relativ klein sind, zeigen sich bei den Grossstädten und kleinen Gemeinden deutliche Unterschiede nach der Grösse der Unternehmen. Besonders ausgeprägt ist die Situation bei den Unternehmen mit mehr als 250 Beschäftigten. Von den Beschäftigten dieser Grossbetriebe arbeitet rund ein Drittel in den Grossstädten der Schweiz. Umgekehrt präsentiert sich die Situation bei den Betrieben mit wenig Angestellten. Knapp die Hälfte der Beschäftigten von Betrieben mit weniger als 10 Angestellten arbeitet in Gemeinden mit weniger als 10 000 Einwohnerinnen und Einwohnern. Kleine Unternehmen sind umso bedeutender, je kleiner eine Gemeinde ist.

Diese Strukturen sind teilweise auch in der Grafik G\_4.2, die die Beschäftigung nach Wirtschaftssektor wiedergibt, ersichtlich. Der durchschnittliche Anteil des dritten Sektors – zu welchem auch Banken und Versicherungen zählen – nimmt mit steigender Einwohnerzahl zu und beträgt in den Grossstädten fast 90 Prozent.

## **Personnes occupées selon le secteur économique et la taille de l'établissement**

Alors que, dans les villes de taille moyenne, les différences entre proportions d'employés selon la taille des entreprises sont relativement faibles, les grandes villes et les petites communes présentent de grandes différences entre les tailles des entreprises. Elles sont particulièrement marquées pour les établissements employant plus de 250 personnes. Un tiers environ des employés de grandes compagnies travaille dans les grandes villes. La situation s'inverse dans les petites entreprises. Près de la moitié des employés d'entreprises comptant moins de 10 personnes travaillent dans des communes de moins de 10 000 habitants. Les petites entreprises sont d'autant plus importantes pour une commune que celle-ci est petite.

Ces structures sont aussi en partie perceptibles dans le graphique G\_4.2 qui présente les personnes occupées selon le secteur économique. La part moyenne du secteur tertiaire – dont font partie les banques et les assurances – croît à mesure que le nombre d'habitants augmente; elle se monte à près de 90 % dans les grandes villes.

**T\_4.1 Arbeitsstätten nach Grösseklasse und Beschäftigten**  
nach Sektor, Arbeitszeit und Geschlecht, Eidgenössische Betriebszählung 2008<sup>1</sup>  
**Etablissements par taille et personnes occupées**  
d'après le secteur, la durée du travail et le sexe, Recensement fédéral des entreprises 2008<sup>1</sup>

	Arbeitsstätten Etablissements					Total En tout	Veränderung 2005–2008 (%) Variation 2005–2008 (%)	Beschäftigte im 2. Sektor Personnes occupées, secteur secondaire				
	Grösseklasse Taille							Total En tout	Frauen Femmes		Männer Hommes	
	0–9	10–49	50–249	250 u.m. 250 et plus	Total 0–249 En tout 0–249				Vollzeit Plein temps	Teilzeit Temps partiel	Vollzeit Plein temps	Teilzeit Temps partiel
Städte mit ... Einwohnern Villes de ... habitants												
<b>100 000 und mehr / 100 000 et plus</b>												
Basel	10084	8342	1338	343	61	10023	34645	4,9	7078	2643	24154	770
Bern	8604	6752	1408	381	63	8541	16413	4,9	1867	1220	12552	774
Genève	13689	11747	1560	331	51	13638	9783	10,3	1907	667	6914	295
Lausanne	7199	5935	1022	215	27	7172	6348	-6,5	597	418	5147	186
Winterthur	4511	3752	628	113	18	4493	12296	9,3	1575	883	9372	466
Zürich	26018	21683	3369	807	159	25859	30945	-1,1	3315	2369	23778	1483
<b>50 000–99 999</b>												
Biel-Bienne	2718	2249	380	79	10	2708	9421	7,3	2444	762	5918	297
Lugano	4890	4259	531	87	13	4877	4030	4,8	272	187	3457	114
Luzern	4253	3511	584	144	14	4239	7196	41,5	762	731	5337	366
St. Gallen	4789	3890	713	170	16	4773	11785	10,0	1969	936	8523	357
<b>20 000–49 999</b>												
Baar	2026	1750	222	52	2	2024	4268	14,2	498	320	3254	196
Carouge (GE)	1812	1502	243	61	6	1806	3414	-0,6	589	199	2521	105
Chaux-de-Fonds, La	1840	1463	306	68	3	1837	10594	26,7	3125	807	6456	206
Chur	2296	1865	355	72	4	2292	3562	-2,7	321	260	2863	118
Dietikon	1184	972	168	40	4	1180	2751	4,4	410	356	1871	114
Dübendorf	1194	992	154	38	10	1184	2433	3,8	308	269	1741	115
Emmen	918	736	145	32	5	913	5433	2,9	516	283	4456	178
Frauenfeld	1391	1124	221	40	6	1385	4413	9,1	777	334	3185	117
Fribourg	2236	1828	330	75	3	2233	3821	5,2	411	373	2842	195
Kriens	917	716	173	27	1	916	2201	13,5	163	169	1751	118
Köniz	1265	1024	184	49	8	1257	3985	7,4	489	284	3001	211
Lancy	1114	900	177	30	7	1107	1785	-1,8	127	81	1513	64
Meyrin	1057	805	197	46	9	1048	4198	11,6	1056	195	2853	94
Montreux	1173	1004	129	38	2	1171	1165	12,5	89	66	979	31
Neuchâtel	2216	1822	325	63	6	2210	5658	11,6	1282	425	3853	98
Rapperswil-Jona	1337	1109	189	36	3	1334	3886	3,8	461	233	3105	87
Renens (VD)	732	591	106	31	4	728	2338	17,1	240	142	1893	63
Riehen	594	529	55	10	-	594	552	-2,1	29	40	450	33
Schaffhausen	1856	1544	253	54	5	1851	6541	7,0	1292	572	4465	212
Sion	2263	1855	337	67	4	2259	5102	7,9	563	347	3969	223
Thun	2128	1782	288	49	9	2119	6549	11,3	550	478	5202	319
Uster	1420	1223	168	25	4	1416	3226	2,2	440	338	2302	146
Vernier	1125	904	188	29	4	1121	5192	-0,3	627	292	4140	133
Wetzikon (ZH)	1130	969	136	22	3	1127	3415	1,7	583	344	2351	137
Wädenswil	922	782	126	13	1	921	1905	-6,0	220	216	1385	84
Yverdon-les-Bains	1343	1120	185	35	3	1340	2224	14,2	290	160	1691	83
Zug	3947	3494	386	60	7	3940	5992	5,6	846	475	4426	245
<b>15 000–19 999</b>												
Aarau	1706	1369	267	61	9	1697	3808	2,9	498	282	2921	107
Adliswil	667	595	56	12	4	663	718	-11,6	63	72	549	34
Allschwil	781	650	104	25	2	779	2748	1,9	395	230	2034	89
Baden	1600	1327	222	44	7	1593	9733	29,6	1441	600	7429	263
Bellinzona	1241	1019	184	33	5	1236	1460	-0,9	132	59	1241	28
Bulle	904	739	134	28	3	901	3932	17,9	373	246	3238	75
Burgdorf	828	665	125	36	2	826	4027	7,9	600	356	2910	161
Bülach	757	622	113	20	2	755	2043	7,6	368	193	1419	63
Freienbach	1436	1250	159	25	2	1434	2686	-1,9	223	156	2213	94
Glarus Nord	774	663	92	17	2	772	3511	...	331	246	2825	109
Gossau (SG)	807	642	126	35	4	803	4265	3,4	494	380	3292	99
Grenchen	761	628	101	30	2	759	5906	16,2	1404	471	3921	110
Herisau	849	741	91	14	3	846	3102	4,6	578	332	2105	87
Horgen	789	664	104	17	4	785	1857	-9,3	283	175	1312	87
Illnau-Effretikon	656	568	74	14	-	656	1675	6,8	145	137	1321	72
Kloten	1127	834	224	59	10	1117	5393	18,5	374	174	4671	174
Kreuzlingen	1042	891	127	21	3	1039	2873	4,4	347	238	2210	78
Langenthal	803	647	127	25	4	799	3619	11,7	449	329	2718	123
Locarno	1118	950	137	28	3	1115	2765	10,9	298	157	2221	89
Martigny	1059	880	157	21	1	1058	2211	-5,7	206	170	1772	63
Monthey	762	651	95	10	6	756	3420	0,3	234	132	2985	69
Muttenz	847	661	142	35	9	838	4756	-7,9	477	314	3879	86
Nyon	1284	1089	170	20	5	1279	1331	0,5	215	111	965	40
Oftlen	1214	992	165	52	5	1209	2825	5,8	405	169	2154	97
Onex	338	299	31	7	1	337	665	468,4	19	14	614	18
Opfikon	893	705	136	42	10	883	1770	19,0	335	171	1221	43
Ostermundigen	481	385	73	21	2	479	1930	15,2	166	144	1542	78
Pratteln	773	600	134	38	1	772	3305	12,9	302	178	2729	96
Pully	636	561	61	14	-	636	427	-13,9	30	51	335	11
Regensdorf	848	686	129	31	2	846	2760	11,9	326	168	2165	101
Reinach (BL)	844	675	132	34	3	841	3741	15,2	419	290	2895	137
Schlieren	866	674	149	37	6	860	2919	7,8	396	263	2111	149
Sierre	874	733	121	17	3	871	2654	7,5	194	116	2281	63
Solothurn	1404	1147	215	41	1	1403	2587	-1,3	381	221	1885	100
Steffisburg	472	393	68	10	1	471	1931	0,9	137	130	1556	108
Thalwil	803	714	79	10	-	803	813	7,5	90	73	613	37
Vevey	1119	976	115	25	3	1116	1320	0,3	170	120	989	41
Volketswil	848	691	132	23	2	846	2716	-16,3	256	257	2118	85
Wettingen	904	777	103	23	1	903	2208	19,8	214	192	1719	83
Wil (SG)	1087	913	153	17	4	1083	2209	-2,1	373	184	1580	72

Beschäftigte im 3. Sektor Personnes occupées, secteur tertiaire						Beschäftigte im 2. und 3. Sektor Personnes occupées, secteur 2 et 3					
Total En tout	Veränderung 2005–2008 (%) variation 2005–2008 (%)	Frauen femmes		Männer hommes		Total En tout	Veränderung 2005–2008 (%) variation 2005–2008 (%)	Frauen femmes		Männer hommes	
		Vollzeit Plein temps	Teilzeit Temps partiel	Vollzeit Plein temps	Teilzeit Temps partiel			Vollzeit Plein temps	Teilzeit Temps partiel	Vollzeit Plein temps	Teilzeit Temps partiel
120130	3,2	26689	33612	47585	12244	154775	3,6	33767	36255	71739	13014
135973	2,2	29323	39042	52789	14819	152386	2,5	31190	40262	65341	15593
134429	7,4	37010	30630	55398	11391	144212	7,6	38917	31297	62312	11686
83157	5,3	21627	22610	31655	7265	89505	4,3	22224	23028	36802	7451
44048	8,5	9271	13871	16492	4414	56344	8,7	10846	14754	25864	4880
330860	10,9	76441	78850	140363	35206	361805	9,8	79756	81219	164141	36689
24322	1,0	5248	7990	8555	2529	33743	2,7	7692	8752	14473	2826
37686	8,0	10582	7209	17202	2693	41716	7,7	10854	7396	20659	2807
55656	15,5	13560	16788	19162	6146	62852	18,0	14322	17519	24499	6512
54289	9,3	12852	16080	19318	6039	66074	9,4	14821	17016	27841	6396
12537	32,4	3206	2741	5574	1016	16805	27,3	3704	3061	8828	1212
18003	40,1	3763	3782	8842	1616	21417	31,5	4352	3981	11363	1721
11813	5,3	2366	3832	4331	1284	22407	14,5	5491	4639	10787	1490
21910	2,8	5178	6069	8816	1847	25472	2,0	5499	6329	11679	1965
10730	-0,4	2182	2609	5105	834	13481	0,5	2592	2965	6976	948
14744	24,2	3322	3176	7177	1069	17177	20,8	3630	3445	8918	1184
7287	-10,9	1556	2200	3046	485	12720	-5,5	2072	2483	7502	663
12582	9,5	3003	3614	5059	906	16995	9,4	3780	3948	8244	1023
21614	3,3	4358	7776	7106	2374	25435	3,6	4769	8149	9948	2569
7349	8,9	1650	2123	2950	626	9550	9,9	1813	2292	4701	744
14713	26,4	2465	4894	5750	1604	18698	21,8	2954	5178	8751	1815
15091	11,8	3207	2950	7683	1251	16876	10,2	3334	3031	9196	1315
13422	15,5	3669	2093	6977	683	17620	14,5	4725	2288	9830	777
9290	10,0	2758	2462	3479	591	10455	10,2	2847	2528	4458	622
20472	3,4	4335	6514	7315	2308	26130	5,0	5617	6939	11168	2406
9443	10,4	2022	2672	3961	788	13329	8,4	2483	2905	7066	875
7493	6,2	1464	1686	3837	506	9831	8,6	1704	1828	5730	569
3392	0,4	711	1343	1002	336	3944	-	740	1383	1452	369
15301	5,9	3397	4911	5502	1491	21842	6,3	4689	5483	9967	1703
20227	10,4	4485	6238	7708	1796	25329	9,9	5048	6585	11677	2019
17972	6,6	3475	5940	6899	1658	24521	7,9	4025	6418	12101	1977
10614	10,7	2246	3694	3568	1106	13840	8,6	2686	4032	5870	1252
8295	9,9	1903	1898	3849	645	13487	5,7	2530	2190	7989	778
7453	3,0	1516	2629	2463	845	10868	2,6	2099	2973	4814	982
5698	9,2	1249	1791	2041	617	7603	5,0	1469	2007	3426	701
10371	18,4	2265	3313	3896	897	12595	17,6	2555	3473	5587	980
25685	19,1	6078	6422	10864	2321	31677	16,3	6924	6897	15290	2566
24249	19,2	5485	8124	7577	3063	28057	16,7	5983	8406	10498	3170
5830	41,9	1401	1238	2750	441	6548	33,1	1464	1310	3299	475
5926	13,7	1572	1564	2411	379	8674	9,6	1967	1794	4445	468
15738	11,1	3723	4792	5832	1391	25471	17,5	5164	5392	13261	1654
12461	3,0	3089	2991	5511	870	13921	2,6	3221	3050	6752	898
6381	15,8	1507	2257	2176	441	10313	16,6	1880	2503	5414	516
7538	-0,6	1672	2551	2609	706	11565	2,2	2272	2907	5519	867
6189	10,2	1480	2070	2025	614	8232	9,5	1848	2263	3444	677
8659	19,1	2119	2199	3607	734	11345	13,3	2342	2355	5820	828
3520	...	712	1070	1402	336	7031	...	1043	1316	4227	445
7105	7,4	1432	1788	3340	545	11370	5,9	1926	2168	6632	644
4197	9,5	961	1500	1357	379	10103	13,3	2365	1971	5278	489
4803	5,2	1132	1568	1652	451	7905	5,0	1710	1900	3757	538
6782	-2,7	1702	1778	2686	616	8639	-4,2	1985	1953	3998	703
3533	10,0	541	1033	1524	435	5208	8,9	686	1170	2845	507
27068	13,9	6308	5851	11833	3076	32461	14,6	6682	6025	16504	3250
6860	12,1	1730	1957	2652	521	9733	9,7	2077	2195	4862	599
7050	7,6	1573	2286	2711	480	10669	8,9	2022	2615	5429	603
7741	6,2	2032	2034	3044	631	10506	7,4	2330	2191	5265	720
7812	13,5	1696	2346	3147	623	10023	8,6	1902	2516	4919	686
5453	11,6	1274	2046	1731	402	8873	7,0	1508	2178	4716	471
8819	-1,6	1739	2168	4122	790	13575	-3,9	2216	2482	8001	876
10644	23,4	2761	2675	4497	711	11975	20,3	2976	2786	5462	751
13000	-1,7	2811	3527	5422	1240	15825	-0,4	3216	3696	7576	1337
2238	29,7	598	776	683	181	2903	57,5	617	790	1297	199
16175	11,8	3841	3494	7634	1206	17945	12,5	4176	3665	8855	1249
4413	-4,3	733	935	2367	378	6343	0,9	899	1079	3909	456
7092	18,5	1370	1585	3589	548	10397	16,6	1672	1763	6318	644
4287	-1,2	1115	1199	1651	322	4714	-2,5	1145	1250	1986	333
7017	11,7	1285	1488	3661	583	9777	11,7	1611	1656	5826	684
6974	14,1	1428	1683	3236	627	10715	14,5	1847	1973	6131	764
10729	21,9	2407	2419	5125	778	13648	18,6	2803	2682	7236	927
6607	11,0	1376	2287	2240	704	9261	10,0	1570	2403	4521	767
14381	8,5	3191	5264	4442	1484	16968	6,8	3572	5485	6327	1584
2848	-1,0	525	1273	814	236	4779	-0,2	662	1403	2370	344
4217	10,7	954	1141	1777	345	5030	10,2	1044	1214	2390	382
10014	0,9	2702	3014	3614	684	11334	0,8	2872	3134	4603	725
6232	8,0	1374	1552	2924	382	8948	-0,7	1630	1809	5042	467
5532	6,7	1149	1678	2147	558	7740	10,1	1363	1870	3866	641
8302	3,2	1984	2604	3028	686	10511	2,1	2357	2788	4608	758



**T\_4.1 Arbeitsstätten nach Grösseklasse und Beschäftigten**  
nach Sektor, Arbeitszeit und Geschlecht, Eidgenössische Betriebszählung 2008<sup>1</sup>  
**Etablissements par taille et personnes occupées**  
d'après le secteur, la durée du travail et le sexe, Recensement fédéral des entreprises 2008<sup>1</sup>

	Arbeitsstätten Etablissements					Total En tout	Veränderung 2005–2008 (%) Variation 2005–2008 (%)	Beschäftigte im 2. Sektor Personnes occupées, secteur secondaire				
	Grösseklasse Taille							Total En tout	Frauen Femmes	Männer Hommes	Vollzeit Plein temps	Teilzeit Temps partiel
	0–9	10–49	50–249	250 u.m. 250 et plus	Total 0–249 En tout 0–249							
Städte mit ... Einwohnern Villes de ... habitants												
<b>10 000 – 14 999</b>												
Aesch (BL)	364	301	49	12	2	362	2 548	19,6	346	195	1 948	59
Affoltern am Albis	592	509	73	9	1	591	1 269	2,8	140	113	967	49
Altstätten	591	486	85	19	1	590	2 706	1,5	380	240	2 017	69
Amriswil	604	520	77	6	1	603	1 987	13,3	553	214	1 148	72
Arbon	599	511	73	13	2	597	2 805	15,3	240	203	2 250	112
Arth	420	373	41	6	–	420	904	10,2	86	58	736	24
Bassersdorf	355	295	50	10	–	355	893	46,2	164	66	638	25
Belp	432	350	73	8	1	431	1 147	13,8	195	127	767	58
Binningen	520	461	50	8	1	519	591	–20,8	53	44	459	35
Birsfelden	387	314	63	9	1	386	1 424	9,1	240	102	1 041	41
Brig-Glis	800	654	130	14	2	798	1 297	–3,5	76	66	1 122	33
Brugg	660	551	85	23	1	659	1 444	1,0	209	95	1 098	42
Buchs (SG)	665	555	92	17	1	664	1 838	11,9	266	132	1 383	57
Cham	1 034	898	120	15	1	1 033	2 134	0,0	239	173	1 652	70
Chêne-Bougeries	334	285	37	11	1	333	297	9,2	19	8	257	13
Davos	704	572	115	17	–	704	1 050	–6,3	55	61	895	39
Delémont	848	691	132	23	2	846	3 094	15,8	655	202	2 161	76
Ebikon	414	337	66	10	1	413	2 291	–1,0	213	150	1 837	91
Ecublens (VD)	516	394	95	22	5	511	2 734	6,1	494	177	1 988	75
Einsiedeln	710	610	91	9	–	710	1 554	–1,1	177	217	1 077	83
Flawil	389	314	66	8	1	388	1 859	9,4	309	191	1 293	66
Gland	523	441	70	12	–	523	838	11,3	95	61	653	29
Glarus	749	632	96	20	1	748	2 381	...	417	218	1 674	72
Grand-Saconnex, Le	422	329	68	18	7	415	243	13,6	40	21	176	6
Hinwil	563	482	68	10	3	560	3 086	14,6	454	317	2 182	133
Horw	475	412	55	8	–	475	1 002	39,4	239	141	537	85
Ittigen	469	348	92	19	10	459	867	–9,5	73	58	689	47
Küssnacht (ZH)	751	664	77	9	1	750	849	–1,0	33	46	748	22
Küssnacht (SZ)	651	552	83	15	1	650	2 520	12,6	263	192	1 975	90
Liestal	963	761	166	32	4	959	2 341	0,8	296	199	1 773	73
Locle, Le	496	409	56	29	2	494	5 355	43,3	1 748	488	3 070	49
Lyss	596	475	99	22	–	596	3 194	18,3	393	254	2 414	133
Meilen	573	508	54	10	1	572	1 348	–11,5	245	208	830	65
Mendrisio	738	611	106	14	7	731	5 986	59,0	3 209	223	2 481	73
Morges	878	730	130	17	1	877	978	0,7	158	96	690	34
Muri bei Bern	706	580	98	26	2	704	1 724	7,1	215	112	1 335	62
Männedorf	397	344	47	5	1	396	917	–18,3	97	74	691	55
Möhlin	363	318	31	12	2	361	1 042	28,0	56	79	868	39
Münchenstein	619	467	116	34	2	617	1 795	0,4	164	134	1 411	86
Münsingen	489	397	78	12	2	487	1 485	21,5	146	131	1 127	81
Neuhausen am Rheinfall	509	416	76	15	2	507	2 005	2,2	360	201	1 379	65
Oberwil (BL)	453	406	41	6	–	453	358	8,2	24	31	287	16
Oftringen	434	359	61	14	–	434	1 445	–4,1	205	117	1 046	77
Pfäffikon	483	411	63	8	1	482	1 743	6,7	172	138	1 380	53
Plan-les-Ouates	563	413	114	31	5	558	7 209	35,9	1 979	313	4 812	105
Prilly	320	264	42	11	3	317	1 699	–2,9	192	100	1 373	34
Rheinfelden	566	490	61	12	3	563	1 338	1,2	86	100	1 100	52
Richterswil	443	396	40	7	–	443	1 365	13,0	157	124	1 041	43
Romanshorn	422	351	52	17	2	420	2 374	10,9	669	188	1 482	35
Rüti (ZH)	561	496	56	9	–	561	1 248	–18,7	123	103	987	35
Schwyz	875	720	128	24	3	872	2 756	2,4	536	124	2 019	77
Spiez	494	422	62	9	1	493	1 220	40,9	58	73	1 026	63
Spreitenbach	523	412	83	26	2	521	1 249	–0,8	201	98	909	41
Stäfa	641	571	61	8	1	640	1 811	22,9	398	284	1 048	81
Thônex	416	362	45	5	4	412	1 282	66,1	298	84	877	23
Tour-de-Peilz, La	329	292	32	4	1	328	299	–1,3	19	21	247	12
Uzwil	405	346	48	9	2	403	4 082	–1,0	358	159	3 448	117
Val-de-Travers	536	480	45	10	1	535	1 980	...	415	196	1 324	45
Versoix	343	299	39	4	1	342	421	0,7	73	16	316	16
Veyrier	218	192	23	3	–	218	189	–4,1	9	15	159	6
Villars-sur-Glâne	396	309	68	15	4	392	2 130	–11,7	443	194	1 457	36
Wallisellen	908	696	159	47	6	902	3 543	16,5	490	253	2 625	175
Weinfelden	630	497	114	17	2	628	2 075	8,0	250	164	1 589	72
Wohlen (AG)	773	666	89	18	–	773	1 926	6,2	233	173	1 433	87
Worb	433	379	49	5	–	433	933	1,7	62	91	724	56
Zofingen	712	589	103	15	5	707	4 021	–5,9	545	322	3 053	101
Zollikon	718	646	64	7	1	717	345	–12,9	29	30	261	25
<b>Weniger als 10 000 / Moins de 10 000</b>												
Altdorf (UR)	476	389	75	10	2	474	1 764	0,6	243	127	1 346	48
Appenzell	461	385	67	9	–	461	1 380	11,2	149	161	994	76
Arosa	217	180	34	3	–	217	288	–6,8	16	18	250	4
Chiasso	966	839	108	18	1	965	972	11,0	128	48	766	30
Lenzburg	620	518	80	19	3	617	2 395	15,4	450	186	1 685	74
Moutier	376	316	53	6	1	375	2 121	5,5	293	171	1 609	48
Murten	435	380	48	5	2	433	1 374	12,3	229	126	972	47
Neuveville, La	171	147	19	5	–	171	578	13,3	129	80	353	16
Nidau	282	235	40	7	–	282	962	12,1	153	101	673	35
Payerne	475	404	57	13	1	474	728	–8,7	33	52	617	26
Peseux	234	207	21	6	–	234	435	9,6	25	27	368	15
Rorschach	558	480	65	12	1	557	1 310	11,1	202	148	899	61

Beschäftigte im 3. Sektor Personnes occupées, secteur tertiaire						Beschäftigte im 2. und 3. Sektor Personnes occupées, secteur 2 et 3					
Total En tout	Veränderung 2005–2008 (%) variation 2005–2008 (%)	Frauen femmes		Männer hommes		Total En tout	Veränderung 2005–2008 (%) variation 2005–2008 (%)	Frauen femmes		Männer hommes	
		Vollzeit Plein temps	Teilzeit Temps partiel	Vollzeit Plein temps	Teilzeit Temps partiel			Vollzeit Plein temps	Teilzeit Temps partiel	Vollzeit Plein temps	Teilzeit Temps partiel
1844	-1,0	346	585	737	176	4392	10,0	692	780	2685	235
3918	10,6	961	1568	1049	340	5187	8,6	1101	1681	2016	389
3542	6,0	788	1298	1244	212	6248	4,0	1168	1538	3261	281
3037	15,2	742	970	1074	251	5024	14,4	1295	1184	2222	323
3151	2,8	707	878	1393	173	5956	8,3	947	1081	3643	285
1944	4,2	373	614	759	198	2848	6,0	459	672	1495	222
2385	-0,2	577	623	1020	165	3278	9,2	741	689	1658	190
2902	4,4	513	1021	1090	278	4049	6,9	708	1148	1857	336
4623	4,7	1085	1825	1300	413	5214	1,0	1138	1869	1759	448
2451	9,0	369	621	1252	209	3875	9,1	609	723	2293	250
6755	10,9	1449	2002	2750	554	8052	8,3	1525	2068	3872	587
5327	3,5	1173	1569	2071	514	6771	3,0	1382	1664	3169	556
4443	6,8	1042	1260	1840	301	6281	8,2	1308	1392	3223	358
5611	13,6	1246	1496	2392	477	7745	9,5	1485	1669	4044	547
2835	8,9	693	1100	711	331	3132	8,9	712	1108	968	344
5566	0,0	1745	1257	2197	367	6616	-1,1	1800	1318	3092	406
6946	10,1	1394	2444	2366	742	10040	11,8	2049	2646	4527	818
3030	3,0	670	952	1193	215	5321	1,2	883	1102	3030	306
9226	10,5	1684	2166	4022	1354	11960	9,4	2178	2343	6010	1429
3445	12,1	822	1265	1091	267	4999	7,6	999	1482	2168	350
1956	2,9	488	735	579	154	3815	6,0	797	926	1872	220
3857	16,3	946	984	1707	220	4695	15,4	1041	1045	2360	249
4592	...	1278	1599	1419	296	6973	...	1695	1817	3093	368
8955	18,2	2180	1474	4485	816	9198	18,1	2220	1495	4661	822
3157	7,1	554	883	1465	255	6243	10,7	1008	1200	3647	388
3351	-5,4	576	1276	985	514	4353	2,1	815	1417	1522	599
8090	5,7	1487	1505	4315	783	8957	4,0	1560	1563	5004	830
3961	2,7	977	1116	1533	335	4810	2,0	1010	1162	2281	357
3138	-4,0	688	939	1287	224	5658	2,7	951	1131	3262	314
10977	7,1	2325	3811	3815	1026	13318	5,9	2621	4010	5588	1099
2409	2,4	483	869	893	164	7764	27,5	2231	1357	3963	213
3761	15,4	746	1129	1581	305	6955	16,8	1139	1383	3995	438
3740	8,2	911	1122	1357	350	5088	2,1	1156	1330	2187	415
6425	29,9	1612	1925	2234	654	12411	42,5	4821	2148	4715	727
7391	12,2	1859	2423	2541	568	8369	10,8	2017	2519	3231	602
5907	24,6	1243	1595	2530	539	7631	20,2	1458	1707	3865	601
2621	7,3	671	978	750	222	3538	-0,8	768	1052	1441	277
2643	4,8	605	589	1299	150	3685	10,5	661	668	2167	189
7367	17,7	1342	2205	3174	646	9162	13,9	1506	2339	4585	732
4245	-0,5	918	1627	1297	403	5730	4,4	1064	1758	2424	484
3302	16,7	752	911	1409	230	5307	10,8	1112	1112	2788	295
2508	4,4	423	735	1071	279	2866	4,8	447	766	1358	295
2991	40,0	666	845	1275	205	4436	21,8	871	962	2321	282
2569	6,2	464	929	949	227	4312	6,4	636	1067	2329	280
4290	13,6	1049	986	1965	290	11499	26,6	3028	1299	6777	395
3369	-18,3	780	881	1481	227	5068	-13,7	972	981	2854	261
4652	4,4	1078	1809	1420	345	5990	3,6	1164	1909	2520	397
1920	15,4	380	718	669	153	3285	14,4	537	842	1710	196
3113	0,8	687	1016	1100	310	5487	5,0	1356	1204	2582	345
2887	17,3	529	931	1086	341	4135	3,5	652	1034	2073	376
7099	7,9	1763	2222	2565	549	9855	6,3	2299	2346	4584	626
3274	-9,4	660	1101	1188	325	4494	0,3	718	1174	2214	388
6452	9,6	1504	1587	3003	358	7701	7,8	1705	1685	3912	399
2972	9,0	619	984	1062	307	4783	13,9	1017	1268	2110	388
3633	8,8	1041	1115	1193	284	4915	19,5	1339	1199	2070	307
2236	0,7	545	734	802	155	2535	0,5	564	755	1049	167
2341	7,0	575	793	807	166	6423	1,8	933	952	4255	283
2188	...	405	864	750	169	4168	...	820	1060	2074	214
2060	8,4	555	617	716	172	2481	7,0	628	633	1032	188
1300	-0,5	378	403	404	115	1489	-1,0	387	418	563	121
5501	7,1	1537	1965	1769	230	7631	1,1	1980	2159	3226	266
9942	10,2	2432	2222	4608	680	13485	11,8	2922	2475	7233	855
5427	23,1	1121	1695	1769	842	7502	18,5	1371	1859	3358	914
4124	7,2	908	1298	1601	317	6050	6,9	1141	1471	3034	404
2224	3,3	363	820	799	242	3157	2,9	425	911	1523	298
5537	22,6	1227	2177	1703	430	9558	8,8	1772	2499	4756	531
4402	9,6	1224	1380	1464	334	4747	7,6	1253	1410	1725	359
3886	8,0	991	1275	1197	423	5650	5,5	1234	1402	2543	471
2489	13,4	705	718	934	132	3869	12,6	854	879	1928	208
1303	8,5	525	165	567	46	1591	5,4	541	183	817	50
5995	7,9	1403	1008	3135	449	6967	8,3	1531	1056	3901	479
4438	10,2	960	1291	1843	344	6833	12,0	1410	1477	3528	418
1749	2,9	396	686	559	108	3870	4,3	689	857	2168	156
2263	5,6	588	789	710	176	3637	8,0	817	915	1682	223
842	0,1	170	333	266	73	1420	5,1	299	413	619	89
1586	7,2	328	603	516	139	2548	9,0	481	704	1189	174
4270	14,0	797	1288	1924	261	4998	10,0	830	1340	2541	287
1224	-5,3	238	366	522	98	1659	-1,8	263	393	890	113
3516	-0,1	837	1359	958	362	4826	2,7	1039	1507	1857	423

**T\_4.1 Arbeitsstätten nach Grösseklasse und Beschäftigten**  
nach Sektor, Arbeitszeit und Geschlecht, Eidgenössische Betriebszählung 2008<sup>1</sup>  
**Etablissements par taille et personnes occupées**  
d'après le secteur, la durée du travail et le sexe, Recensement fédéral des entreprises 2008<sup>1</sup>

	Arbeitsstätten Etablissements						Beschäftigte im 2. Sektor Personnes occupées, secteur secondaire					
	Grösseklasse Taille					Total En tout	Veränderung 2005–2008 (%) Variation 2005–2008 (%)	Frauen Femmes		Männer Hommes		
	Total En tout	0–9	10–49	50–249	250 u.m. 250 et plus			Total 0–249 En tout 0–249	Vollzeit Plein temps	Teilzeit Temps partiel	Vollzeit Plein temps	Teilzeit Temps partiel
Städte mit ... Einwohnern Villes de ... habitants												
St. Moritz	532	437	76	19	–	532	963	7,4	47	30	866	20
Stans	651	533	102	14	2	649	2 705	12,8	336	138	2 161	70
Sursee	702	524	141	35	2	700	2 409	16,9	246	202	1 863	98
Zuchwil	280	219	48	11	2	278	1 817	–0,2	281	128	1 361	47
<b>Schweiz / Suisse</b>	<b>389 165</b>	<b>330 224</b>	<b>48 651</b>	<b>9 131</b>	<b>1 159</b>	<b>388 006</b>	<b>1 061 643</b>	<b>8,0</b>	<b>147 795</b>	<b>85 456</b>	<b>789 767</b>	<b>38 625</b>

1 Gemeindefusionen bis 1.1.2012 nachvollzogen / Fusions de communes réalisées jusqu'au 1<sup>er</sup> janvier 2012.

**T\_4.2 Voll- und Teilzeitbeschäftigte im 2. Sektor**  
nach ausgewählten Wirtschaftsklassen, Eidgenössische Betriebszählung 2008<sup>1</sup>  
**Personnes occupées à plein temps et à temps partiel dans le secteur secondaire**  
selon un choix de classes économiques, Recensement fédéral des entreprises 2008<sup>1</sup>

	Total En tout	Vollzeit Plein temps	Teilzeit Temps partiel	Bergbau, Energie- und Wasserversorgung Industries extractives, économie énergétique		Nahrungsmittel, Getränke, Tabak Produits alimentaires, boissons, tabac		Textilien, Bekleidung und Wäsche, Leder, Schuhe Textiles, habillement et lingerie, cuir et chaussures		Holzbe- und verarbeitung, Papier- und Grafische Industrie Bois, meubles, papier, arts graphiques		
				Vollzeit Plein temps	Teilzeit Temps partiel	Vollzeit Plein temps	Teilzeit Temps partiel	Vollzeit Plein temps	Teilzeit Temps partiel	Vollzeit Plein temps	Teilzeit Temps partiel	
				Städte mit ... Einwohnern Villes de ... habitants								
<b>100 000 und mehr / 100 000 et plus</b>												
Basel	34 645	31 232	3 413	961	88	1 577	128	101	160	724	169	
Bern	16 413	14 419	1 994	1 333	196	1 000	97	96	34	1 036	253	
Genève	9 783	8 821	962	44	11	94	28	78	36	484	135	
Lausanne	6 348	5 744	604	775	86	152	26	65	39	272	54	
Winterthur	12 296	10 947	1 349	408	76	282	71	23	19	863	122	
Zürich	30 945	27 093	3 852	1 808	205	843	206	393	252	2 943	931	
<b>50 000–99 999</b>												
Biel-Bienne	9 421	8 362	1 059	145	12	20	3	14	3	383	125	
Lugano	4 030	3 729	301	143	17	81	14	59	24	154	29	
Luzern	7 196	6 099	1 097	656	225	306	66	41	47	485	135	
St. Gallen	11 785	10 492	1 293	483	59	318	96	827	174	964	125	
Winterthur	12 296	10 947	1 349	408	76	282	71	23	19	863	122	
<b>20 000–49 999</b>												
Baar	4 268	3 752	516	19	53	62	19	3	–	379	47	
Carouge (GE)	3 414	3 110	304	59	3	150	14	84	12	140	37	
Chaux-de-Fonds, La	10 594	9 581	1 013	177	17	52	9	69	34	252	44	
Chur	3 562	3 184	378	168	6	171	35	5	4	154	41	
Dietikon	2 751	2 281	470	446	56	332	188	2	–	90	36	
Dübendorf	2 433	2 049	384	69	20	115	69	5	8	75	25	
Emmen	5 433	4 972	461	217	30	408	38	76	11	126	43	
Frauenfeld	4 413	3 962	451	86	7	186	37	25	20	138	41	
Fribourg	3 821	3 253	568	312	32	248	36	38	4	454	246	
Kriens	2 201	1 914	287	3	1	91	23	17	7	115	31	
Köniz	3 985	3 490	495	113	16	16	8	7	9	445	76	
Lancy	1 785	1 640	145	63	2	2	–	–	1	92	9	
Meyrin	4 198	3 909	289	20	1	65	–	166	1	127	10	
Montreux	1 165	1 068	97	8	–	15	6	6	3	167	13	
Neuchâtel	5 658	5 135	523	166	22	1 335	108	12	2	89	34	
Rapperswil-Jona	3 886	3 566	320	82	9	7	2	93	9	64	25	
Renens (VD)	2 338	2 133	205	328	24	11	5	–	–	304	17	
Riehen	552	479	73	15	3	11	3	–	–	42	11	
Schaffhausen	6 541	5 757	784	253	36	130	41	8	5	123	49	
Sion	5 102	4 532	570	494	65	165	55	17	10	415	70	
Thun	6 549	5 752	797	156	26	191	36	55	26	230	52	
Uster	3 226	2 742	484	64	8	83	12	8	5	191	41	
Vernier	5 192	4 767	425	1 472	158	11	6	67	13	255	39	
Wetzikon (ZH)	3 415	2 934	481	83	16	108	35	7	3	132	47	
Wädenswil	1 905	1 605	300	51	10	159	63	23	22	152	29	
Yverdon-les-Bains	2 224	1 981	243	167	29	15	15	12	3	112	18	
Zug	5 992	5 272	720	251	43	23	13	16	14	141	52	
<b>15 000–19 999</b>												
Adliswil	718	612	106	35	9	–	1	1	3	58	11	
Allschwil	2 748	2 429	319	62	9	63	20	3	–	465	40	
Baden	9 733	8 870	863	665	97	163	39	7	3	165	29	
Bellinzona	1 460	1 373	87	163	22	52	3	9	–	106	20	
Bulle	3 932	3 611	321	115	15	56	34	2	5	186	22	
Burgdorf	4 027	3 510	517	44	12	149	14	58	28	326	56	
Bülach	2 043	1 787	256	13	4	17	5	1	1	53	11	
Freienbach	2 686	2 436	250	143	15	188	22	3	–	81	26	
Glarus Nord	3 511	3 156	355	88	17	31	9	259	45	133	18	
Gossau (SG)	4 265	3 786	479	31	8	857	171	42	13	425	58	
Grenchen	5 906	5 325	581	75	8	10	3	6	4	66	10	

Beschäftigte im 3. Sektor Personnes occupées, secteur tertiaire						Beschäftigte im 2. und 3. Sektor Personnes occupées, secteur 2 et 3					
Total En tout	Veränderung 2005–2008 (%) variation 2005–2008 (%)	Frauen femmes		Männer hommes		Total En tout	Veränderung 2005–2008 (%) variation 2005–2008 (%)	Frauen femmes		Männer hommes	
		Vollzeit Plein temps	Teilzeit Temps partiel	Vollzeit Plein temps	Teilzeit Temps partiel			Vollzeit Plein temps	Teilzeit Temps partiel	Vollzeit Plein temps	Teilzeit Temps partiel
4 193	18,2	1 573	506	1 941	173	5 156	16,0	1 620	536	2 807	193
4 776	2,4	1 159	1 608	1 625	384	7 481	5,9	1 495	1 746	3 786	454
8 469	14,3	2 060	2 406	3 291	712	10 878	14,9	2 306	2 608	5 154	810
2 445	-7,4	532	745	936	232	4 262	-4,5	813	873	2 297	279
<b>29 551 94</b>	<b>8,1</b>	<b>6 710 52</b>	<b>8 429 35</b>	<b>11 730 40</b>	<b>2 681 67</b>	<b>40 168 37</b>	<b>8,1</b>	<b>8 188 47</b>	<b>9 283 91</b>	<b>19 628 07</b>	<b>3 067 92</b>

Chemische Industrie Industrie chimique		Herst. und Bearbeitung von metallischen Stoffen Fabrication et sidérurgie de minéraux métalliques		Herstellung von elektrischen, elektronischen oder medizinischen Geräten, Feinmechanik, Optik, Uhren App. électriques, électroniques, médic., de précision, horlogerie, optique		Maschinen- und Fahrzeugbau Construction de machines et de véhicules		Möbel, Schmuck und Sonstiges Meubles, bijoux et autres		Baugewerbe Construction	
Vollzeit Plein temps	Teilzeit Temps partiel	Vollzeit Plein temps	Teilzeit Temps partiel	Vollzeit Plein temps	Teilzeit Temps partiel	Vollzeit Plein temps	Teilzeit Temps partiel	Vollzeit Plein temps	Teilzeit Temps partiel	Vollzeit Plein temps	Teilzeit Temps partiel
16 591	1 806	244	45	1 308	193	1 591	44	1 097	231	7 038	549
1 483	259	754	197	768	114	1 292	107	558	174	6 099	563
643	69	243	34	2 226	264	93	12	625	80	4 291	293
56	13	222	21	213	27	134	12	274	51	3 581	275
378	63	342	49	1 400	221	3 132	217	729	111	3 390	400
903	144	1 480	231	1 424	176	1 914	171	867	283	14 518	1 253
35	7	1 696	227	3 553	405	888	88	299	64	1 329	125
150	30	147	6	51	15	70	7	134	28	2 740	131
114	91	663	43	567	94	252	26	408	109	2 607	261
908	86	842	81	655	132	1 388	102	384	78	3 723	360
378	63	342	49	1 400	221	3 132	217	729	111	3 390	400
193	50	363	58	667	100	283	41	124	28	1 659	120
148	28	137	28	431	31	226	13	194	18	1 541	120
44	10	1 147	130	5 838	530	489	50	660	92	853	97
43	11	147	15	261	64	116	21	129	58	1 990	123
62	16	151	28	253	12	235	42	71	18	639	74
529	86	198	55	59	15	297	29	80	8	622	69
567	23	566	46	236	35	961	52	23	10	1 792	173
658	46	314	51	754	103	124	7	198	52	1 479	87
69	16	70	6	40	11	462	29	150	98	1 410	90
16	9	212	45	84	8	353	39	129	22	894	102
536	61	450	52	569	89	170	32	45	12	1 139	140
33	3	48	6	187	7	66	8	75	9	1 074	100
379	66	207	18	1 386	73	16	-	511	53	1 032	67
11	-	95	5	11	3	12	5	62	12	681	50
667	61	483	52	1 075	126	154	18	164	35	990	65
1 263	86	352	37	410	33	460	34	100	22	735	63
74	21	56	4	482	62	34	6	19	2	825	64
8	4	25	7	1	-	18	5	15	-	344	40
2 064	225	269	41	1 359	161	239	22	130	56	1 182	148
27	8	415	32	531	57	177	21	91	14	2 200	238
294	57	1 577	159	222	60	886	106	156	60	1 985	215
137	36	113	23	824	193	131	20	113	33	1 078	113
968	55	209	24	246	25	56	6	216	14	1 267	85
56	21	835	137	597	82	366	40	65	13	685	87
145	42	252	39	140	23	53	8	59	10	571	54
31	6	350	36	369	49	40	4	257	23	628	60
67	25	176	29	3 529	398	37	5	81	33	951	108
67	8	35	5	31	8	4	5	18	11	363	45
177	46	96	19	491	81	373	24	27	4	672	76
23	4	20	4	6 861	572	4	3	112	43	850	69
2	2	47	2	40	3	3	1	29	7	922	27
370	59	728	46	50	4	748	39	144	22	1 212	75
231	31	103	19	1 105	197	786	69	171	26	537	65
3	1	259	39	750	102	101	13	66	23	524	57
69	8	246	19	4	4	428	49	73	17	1 201	90
476	39	174	29	150	36	638	56	131	28	1 076	78
469	40	466	39	179	29	309	21	207	45	801	55
271	42	719	166	3 315	217	463	75	53	13	347	43



**T\_4.2 Voll- und Teilzeitbeschäftigte im 2. Sektor**  
nach ausgewählten Wirtschaftsklassen, Eidgenössische Betriebszählung 2008<sup>1</sup>  
**Personnes occupées à plein temps et à temps partiel dans le secteur secondaire**  
selon un choix de classes économiques, Recensement fédéral des entreprises 2008<sup>1</sup>

	Total En tout	Vollzeit Plein temps	Teilzeit Temps partiel	Bergbau, Energie- und Wasserversorgung Industries extractives, économie énergétique		Nahrungsmittel, Getränke, Tabak Produits alimentaires, boissons, tabac		Textilien, Bekleidung und Wäsche, Leder, Schuhe Textiles, habillement et lingerie, cuir et chaussures		Holzbe- und verarbeitung, Papier- und Grafische Industrie Bois, meubles, papier, arts graphiques	
				Vollzeit Plein temps	Teilzeit Temps partiel	Vollzeit Plein temps	Teilzeit Temps partiel	Vollzeit Plein temps	Teilzeit Temps partiel	Vollzeit Plein temps	Teilzeit Temps partiel
Städte mit ... Einwohnern Villes de ... habitants											
Herisau	3102	2683	419	31	7	8	5	184	24	201	17
Horgen	1857	1595	262	66	22	4	–	3	2	55	11
Illnau-Effretikon	1675	1466	209	5	4	32	19	13	9	84	17
Kloten	5393	5045	348	65	3	21	22	10	3	140	20
Kreuzlingen	2873	2557	316	8	1	107	46	30	12	115	29
Langenthal	3619	3167	452	143	26	123	31	359	115	121	57
Locarno	2765	2519	246	281	23	11	9	7	4	140	72
Martigny	2211	1978	233	117	8	123	51	25	13	272	31
Monthey	3420	3219	201	557	26	–	4	7	9	135	14
Muttenz	4756	4356	400	247	9	209	4	8	6	165	49
Nyon	1331	1180	151	72	8	12	2	18	3	61	24
Oltén	2825	2559	266	239	39	43	4	166	25	29	10
Onex	665	633	32	–	–	–	–	1	–	7	1
Opfikon	1770	1556	214	76	13	322	11	14	8	37	6
Ostermundigen	1930	1708	222	300	36	521	39	1	–	59	9
Pratteln	3305	3031	274	199	42	11	–	21	12	158	12
Pully	427	365	62	18	8	9	–	4	4	21	2
Regensdorf	2760	2491	269	127	3	230	55	1	1	176	18
Reinach (BL)	3741	3314	427	71	5	–	–	2	1	485	96
Schlieren	2919	2507	412	10	5	367	78	5	–	432	91
Sierre	2654	2475	179	146	11	286	25	–	2	143	28
Solothurn	2587	2266	321	203	31	59	20	12	3	32	14
Steffisburg	1931	1693	238	61	16	56	10	4	2	171	19
Thalwil	813	703	110	13	2	16	–	3	2	23	6
Vevey	1320	1159	161	114	18	30	6	20	5	72	13
Volketswil	2716	2374	342	34	3	441	67	1	–	69	13
Wettingen	2208	1933	275	113	4	9	5	3	1	62	11
Wil (SG)	2209	1953	256	57	2	47	12	46	47	115	48
<b>10 000 – 14 999</b>											
Aesch (BL)	2548	2294	254	–	–	–	–	17	5	117	37
Affoltern am Albis	1269	1107	162	71	20	–	6	39	3	15	10
Altstätten	2706	2397	309	26	3	38	3	5	4	99	22
Amriswil	1987	1701	286	37	8	69	23	77	35	49	4
Arbon	2805	2490	315	90	61	69	23	48	13	63	11
Arth	904	822	82	26	4	12	7	45	8	87	7
Bassersdorf	893	802	91	97	6	51	1	3	–	20	5
Belp	1147	962	185	24	11	9	–	1	1	86	26
Binningen	591	512	79	1	–	3	2	7	3	13	3
Birsfelden	1424	1281	143	72	14	384	48	26	3	27	13
Brig-Glis	1297	1198	99	80	6	–	–	4	–	73	9
Brugg	1444	1307	137	79	7	8	1	4	1	433	28
Buchs (SG)	1838	1649	189	143	30	17	7	22	10	57	11
Cham	2134	1891	243	42	4	43	22	51	22	641	47
Chêne-Bougeries	297	276	21	–	–	1	–	–	–	29	–
Davos	1050	950	100	69	3	76	8	–	–	89	13
Delémont	3094	2816	278	109	20	2	5	2	–	68	28
Ebikon	2291	2050	241	4	1	6	5	4	2	169	18
Ecublens (VD)	2734	2482	252	101	10	384	41	3	–	66	13
Einsiedeln	1554	1254	300	27	31	62	20	7	3	166	33
Flawil	1859	1602	257	22	4	129	47	40	2	356	65
Gland	838	748	90	67	8	7	5	3	9	37	4
Glarus	2381	2091	290	68	12	241	71	14	8	153	37
Grand-Saconnex, Le	243	216	27	5	4	–	–	1	–	9	1
Hinwil	3086	2636	450	74	8	151	49	1	4	80	27
Horw	1002	776	226	6	1	8	1	5	4	36	14
Ittigen	867	762	105	18	5	–	1	2	2	51	3
Küssnacht (ZH)	849	781	68	37	6	12	3	1	2	35	4
Küssnacht (SZ)	2520	2238	282	7	2	143	65	2	4	192	19
Liestal	2341	2069	272	186	34	24	8	5	3	96	48
Locle, Le	5355	4818	537	44	6	–	–	91	49	39	7
Lyss	3194	2807	387	104	11	272	67	103	22	122	33
Meilen	1348	1075	273	49	9	673	182	2	–	32	13
Mendrisio	5986	5690	296	94	12	83	12	1576	38	71	18
Morges	978	848	130	312	57	47	9	14	2	61	17
Muri bei Bern	1724	1550	174	30	5	389	53	4	–	114	6
Männedorf	917	788	129	16	4	1	1	2	1	36	10
Möhlin	1042	924	118	27	3	12	3	1	–	205	17
Münchenstein	1795	1575	220	142	16	213	39	3	3	227	29
Münsingen	1485	1273	212	15	3	65	36	3	–	80	14
Neuhausen am Rheinflall	2005	1739	266	5	–	–	–	12	2	173	5
Oberwil (BL)	358	311	47	–	–	–	–	4	3	46	7
Oftringen	1445	1251	194	32	9	–	–	56	15	157	13
Pfäffikon	1743	1552	191	23	3	8	6	–	–	175	11
Plan-les-Ouates	7209	6791	418	–	–	126	12	3	–	61	7
Prilly	1699	1565	134	–	–	31	2	–	–	4	2
Rheinfelden	1338	1186	152	74	6	188	16	5	6	53	8
Richterswil	1365	1198	167	28	–	–	–	3	2	122	11
Romanshorn	2374	2151	223	38	9	1	–	11	1	63	6
Rüti (ZH)	1248	1110	138	40	2	12	6	9	–	69	6
Schwyz	2756	2555	201	119	21	225	34	13	–	120	28



Chemische Industrie Industrie chimique		Herst. und Bearbeitung von metallischen Stoffen Fabrication et sidérurgie de minéraux métalliques		Herstellung von elektrischen, elektronischen oder medizinischen Geräten, Feinmechanik, Optik, Uhren App. électriques, électroniques, médic., de précision, horlogerie, optique		Maschinen- und Fahrzeugbau Construction de machines et de véhicules		Möbel, Schmuck und Sonstiges Meubles, bijoux et autres		Baugewerbe Construction	
Vollzeit Plein temps	Teilzeit Temps partiel	Vollzeit Plein temps	Teilzeit Temps partiel	Vollzeit Plein temps	Teilzeit Temps partiel	Vollzeit Plein temps	Teilzeit Temps partiel	Vollzeit Plein temps	Teilzeit Temps partiel	Vollzeit Plein temps	Teilzeit Temps partiel
128	57	81	11	1389	210	131	8	105	17	425	63
25	5	72	20	474	67	398	43	90	16	408	76
51	12	49	9	127	28	240	39	286	15	579	57
18	—	94	5	63	13	204	28	3574	191	856	63
717	73	146	16	13	6	745	46	48	27	628	60
192	51	179	15	38	2	1183	88	22	16	807	51
65	3	141	9	916	57	10	4	49	16	899	49
110	26	182	15	46	4	—	—	63	6	1040	79
1571	68	214	10	11	1	50	3	9	4	665	62
2187	146	91	15	300	37	397	65	75	17	677	52
57	3	43	2	234	34	68	8	53	17	562	50
27	1	282	27	341	49	449	26	38	21	945	64
—	—	3	2	3	1	—	—	6	1	613	27
103	34	61	18	60	10	350	61	2	1	531	52
102	41	32	2	145	14	31	8	44	14	473	59
606	50	704	41	24	7	347	23	25	15	936	72
3	3	6	2	3	1	—	—	2	2	299	40
154	21	64	9	543	55	269	22	29	9	898	76
215	26	205	16	907	85	687	108	44	23	698	67
327	63	64	9	167	33	392	37	91	22	652	74
94	4	1119	27	57	14	29	14	37	16	564	38
97	15	297	31	467	65	225	27	101	35	773	80
63	14	75	11	28	12	871	93	20	8	344	53
4	3	39	6	79	17	8	8	76	16	442	50
13	1	67	32	105	20	51	10	21	8	666	48
369	41	123	28	402	59	197	52	20	9	718	70
24	12	124	29	522	92	31	3	49	6	996	112
4	4	792	31	1	1	—	—	44	29	847	82
471	78	516	33	153	17	530	44	38	7	452	33
104	36	154	22	28	9	191	19	10	1	495	36
777	93	317	25	104	15	447	54	134	46	450	44
1	2	278	30	567	113	132	12	49	13	442	46
6	3	772	53	42	15	687	65	366	23	347	48
5	3	97	8	9	4	194	5	63	10	284	26
42	3	17	1	333	35	4	2	9	1	226	37
62	8	273	49	34	9	77	15	78	18	318	48
7	2	37	12	31	1	—	—	17	6	396	50
244	27	48	1	75	9	—	—	15	3	390	25
120	10	47	7	22	2	19	3	55	19	778	43
81	10	39	3	20	4	120	8	43	16	480	59
532	29	67	7	41	17	303	24	38	12	429	42
25	5	13	7	243	37	150	15	54	11	629	73
1	—	28	2	—	—	—	—	2	—	215	19
22	3	35	6	7	—	9	—	29	3	614	64
24	3	960	71	879	38	165	27	37	11	570	75
56	16	93	6	55	17	1408	148	3	—	252	28
61	8	105	18	870	73	273	22	160	28	459	39
206	64	58	13	138	25	29	5	146	39	415	67
29	4	375	30	228	43	117	14	49	10	257	38
71	12	136	9	50	5	28	2	51	5	298	31
197	17	246	25	244	14	198	15	194	51	536	40
68	4	4	3	13	6	17	1	6	2	93	6
175	27	101	21	81	32	1626	228	35	13	312	41
40	4	201	70	187	76	70	5	34	19	189	32
36	9	121	11	149	27	98	5	47	5	240	37
49	3	63	6	6	4	17	4	7	7	554	29
49	31	192	17	313	40	400	31	41	12	899	61
313	27	129	21	38	12	349	29	69	13	860	77
121	16	500	44	3521	360	186	13	178	18	138	24
266	27	458	70	101	16	573	50	237	45	571	46
3	—	34	9	4	2	—	—	15	2	263	56
251	9	766	37	1616	108	96	12	468	11	669	39
89	—	31	2	18	3	—	—	54	18	222	22
149	22	22	4	9	11	89	6	17	7	727	60
9	1	11	1	377	65	156	18	38	10	142	18
27	5	183	20	5	1	110	6	8	4	346	59
124	25	250	18	4	2	173	16	71	4	368	68
44	11	41	3	66	20	353	63	297	22	309	40
242	72	126	14	376	42	422	87	111	13	272	31
18	1	26	6	4	—	13	3	10	1	190	26
363	67	256	23	—	—	105	14	16	8	266	45
79	11	127	11	554	57	316	49	8	4	262	39
147	18	161	11	4868	301	380	17	106	6	939	46
160	37	28	2	12	3	965	38	14	11	351	39
10	13	14	3	20	3	536	42	17	7	269	48
15	9	379	57	158	18	54	13	59	8	380	49
548	63	352	13	463	62	242	25	86	9	347	35
14	7	66	17	44	13	237	26	300	26	319	35
137	14	940	11	17	—	26	6	57	18	901	69

**T\_4.2 Voll- und Teilzeitbeschäftigte im 2. Sektor**  
nach ausgewählten Wirtschaftsklassen, Eidgenössische Betriebszählung 2008<sup>1</sup>  
**Personnes occupées à plein temps et à temps partiel dans le secteur secondaire**  
selon un choix de classes économiques, Recensement fédéral des entreprises 2008<sup>1</sup>

Städte mit ... Einwohnern Villes de ... habitants	Total En tout	Vollzeit Plein temps	Teilzeit Temps partiel	Bergbau, Energie- und Wasserversorgung Industries extractives, économie énergétique		Nahrungsmittel, Getränke, Tabak Produits alimentaires, boissons, tabac		Textilien, Bekleidung und Wäsche, Leder, Schuhe Textiles, habillement et lingerie, cuir et chaussures		Holzbe- und verarbeitung, Papier- und Grafische Industrie Bois, meubles, papier, arts graphiques	
				Vollzeit Plein temps	Teilzeit Temps partiel	Vollzeit Plein temps	Teilzeit Temps partiel	Vollzeit Plein temps	Teilzeit Temps partiel	Vollzeit Plein temps	Teilzeit Temps partiel
Spiez	1220	1084	136	127	17	5	5	3	–	33	9
Spreitenbach	1249	1110	139	29	7	155	21	11	8	257	36
Stäfa	1811	1446	365	22	3	1	4	3	6	60	23
Thônex	1282	1175	107	10	–	1	1	3	1	106	4
Tour-de-Peilz, La	299	266	33	29	1	2	–	–	–	18	1
Uzwil	4082	3806	276	41	3	5	6	4	1	23	2
Val-de-Travers	1980	1739	241	22	2	30	30	19	2	182	23
Versoix	421	389	32	22	1	45	6	2	–	21	1
Veyrier	189	168	21	–	–	–	–	–	–	20	2
Villars-sur-Glâne	2130	1900	230	8	1	272	33	–	–	24	2
Wallisellen	3543	3115	428	76	6	532	33	4	–	34	14
Weinfelden	2075	1839	236	127	19	51	14	28	4	608	43
Wohlen (AG)	1926	1666	260	49	28	22	15	6	5	89	32
Worb	933	786	147	5	2	54	10	21	10	106	33
Zofingen	4021	3598	423	53	7	7	8	142	45	674	111
Zollikon	345	290	55	21	3	11	4	1	2	49	8
<b>Weniger als 10 000 / Moins de 10 000</b>											
Altdorf (UR)	1764	1589	175	180	18	33	9	26	3	72	33
Appenzell	1380	1143	237	55	8	58	36	101	7	115	30
Arosa	288	266	22	25	3	–	–	–	–	25	5
Chiasso	972	894	78	55	2	2	4	25	13	15	8
Lenzburg	2395	2135	260	106	7	514	129	5	4	124	15
Moutier	2121	1902	219	28	7	1	–	1	–	27	1
Murten	1374	1201	173	88	12	88	46	2	–	19	12
Neuveville, La	578	482	96	16	–	1	–	–	–	6	2
Nidau	962	826	136	120	42	–	1	1	4	20	5
Payerne	728	650	78	50	6	29	16	–	–	29	4
Peseux	435	393	42	2	1	–	–	–	–	16	3
Rorschach	1310	1101	209	26	4	70	18	4	7	315	44
St. Moritz	963	913	50	23	2	–	–	3	1	84	16
Stans	2705	2497	208	10	8	5	4	32	12	170	34
Sursee	2409	2109	300	141	12	355	121	11	8	128	20
Zuchwil	1817	1642	175	63	7	56	3	–	–	19	4
<b>Schweiz / Suisse</b>	<b>1 061 643</b>	<b>937 562</b>	<b>124 081</b>	<b>37 376</b>	<b>5 507</b>	<b>53 384</b>	<b>12 036</b>	<b>14 090</b>	<b>3 991</b>	<b>67 839</b>	<b>12 714</b>

1 Gemeindefusionen bis 1.1.2012 nachvollzogen / Fusions de communes réalisées jusqu'au 1<sup>er</sup> janvier 2012.

**T\_4.3 Voll- und Teilzeitbeschäftigte im 3. Sektor**  
nach ausgewählten Wirtschaftsklassen, Eidgenössische Betriebszählung 2008<sup>1</sup>  
**Personnes occupées à plein temps et à temps partiel dans le secteur tertiaire**  
selon un choix de classes économiques, Recensement fédéral des entreprises 2008<sup>1</sup>

Städte mit ... Einwohnern Villes de ... habitants	Total En tout	Vollzeit Plein temps	Teilzeit Temps partiel	Autogewerbe, -handel, Tankstellen Commerce et réparation de véhicules automobiles et de détail carburants		Handelsvermittlung und Grosshandel Commerce de gros et intermédiaires du commerce		Detailhandel, Reparaturgewerbe Commerce de détail, réparation d'articles personnels et domestiques		Gastgewerbe Hôtellerie et restauration	
				Vollzeit Plein temps	Teilzeit Temps partiel	Vollzeit Plein temps	Teilzeit Temps partiel	Vollzeit Plein temps	Teilzeit Temps partiel	Vollzeit Plein temps	Teilzeit Temps partiel
<b>100 000 und mehr / 100 000 et plus</b>											
Basel	120130	74274	45856	1087	93	3157	937	5879	4611	4638	3466
Bern	135973	82112	53861	1292	97	2520	561	5254	4293	3847	2973
Genève	134429	92408	42021	1096	121	4957	784	7999	4096	8314	2568
Lausanne	83157	53282	29875	705	72	1681	350	4425	3069	3709	1555
Winterthur	44048	25763	18285	768	121	2019	547	2953	2255	1324	1344
Zürich	330860	216804	114056	3244	383	10963	2567	14331	9436	14575	8721
<b>50 000 – 99 999</b>											
Biel-Bienne	24322	13803	10519	359	52	1106	316	1989	1507	788	702
Lugano	37686	27784	9902	812	66	1983	329	2317	1170	2292	526
Luzern	55656	32722	22934	536	93	1751	447	3924	2649	3284	1603
St. Gallen	54289	32170	22119	839	96	2088	509	3402	2316	1459	1184
<b>20 000 – 49 999</b>											
Baar	12537	8780	3757	328	41	2438	465	615	322	242	254
Carouge (GE)	18003	12605	5398	311	19	1054	178	864	427	500	195
Chaux-de-Fonds, La	11813	6697	5116	323	40	390	103	1108	793	439	311
Chur	21910	13994	7916	790	103	782	162	1717	1177	732	508
Dietikon	10730	7287	3443	266	33	1855	327	903	406	333	154
Dübendorf	14744	10499	4245	365	44	2244	286	574	351	366	216
Emmen	7287	4602	2685	344	56	629	143	1011	839	165	189
Frauenfeld	12582	8062	4520	317	31	754	220	823	646	274	274
Fribourg	21614	11464	10150	110	11	665	143	1252	1127	751	591
Kriens	7349	4600	2749	517	48	661	189	624	478	242	180
Köniz	14713	8215	6498	211	41	559	152	889	593	313	259
Lancy	15091	10890	4201	385	28	2516	205	763	451	361	123

Chemische Industrie Industrie chimique		Herst. und Bearbeitung von metallischen Stoffen Fabrication et sidérurgie de minéraux métalliques		Herstellung von elektrischen, elektronischen oder medizinischen Geräten, Feinmechanik, Optik, Uhren App. électriques, électroniques, médic., de précision, horlogerie, optique		Maschinen- und Fahrzeugbau Construction de machines et de véhicules		Möbel, Schmuck und Sonstiges Meubles, bijoux et autres		Baugewerbe Construction	
Vollzeit Plein temps	Teilzeit Temps partiel	Vollzeit Plein temps	Teilzeit Temps partiel	Vollzeit Plein temps	Teilzeit Temps partiel	Vollzeit Plein temps	Teilzeit Temps partiel	Vollzeit Plein temps	Teilzeit Temps partiel	Vollzeit Plein temps	Teilzeit Temps partiel
125	9	53	20	–	–	100	6	302	24	336	46
69	7	52	8	90	5	14	–	99	17	334	30
–	3	35	8	152	26	58	9	792	237	323	46
5	–	39	5	1	–	–	–	629	68	381	28
17	–	14	3	–	–	1	–	12	2	173	26
99	8	302	18	105	5	2845	181	42	8	340	44
76	9	100	24	1066	112	24	2	23	7	197	30
4	–	27	3	31	1	17	3	90	7	130	10
19	–	–	–	–	–	–	–	3	6	126	13
295	50	9	–	726	82	154	16	102	21	310	25
174	26	51	95	752	83	599	61	81	33	812	77
70	10	141	40	50	24	240	17	25	7	499	58
281	18	85	7	156	30	378	70	31	6	569	49
5	8	51	17	44	6	111	15	131	10	258	36
721	101	103	12	179	25	903	51	39	9	777	54
6	1	4	–	22	18	–	–	21	5	155	14
95	12	61	11	556	40	–	–	22	7	544	42
17	6	74	11	178	62	113	3	54	13	378	61
1	–	–	–	–	–	7	–	–	–	208	14
12	3	149	3	63	16	3	2	107	4	463	23
439	34	70	16	474	26	7	1	6	2	390	26
198	33	570	82	106	16	724	48	10	13	237	19
23	4	10	4	406	43	35	4	323	26	207	22
–	–	138	14	247	63	–	–	11	4	63	13
7	4	175	16	97	25	228	23	61	11	117	5
129	4	28	12	3	2	76	13	7	1	299	20
–	3	23	5	112	10	12	3	2	2	226	15
159	20	53	7	25	17	48	12	93	19	308	61
1	2	6	–	–	–	9	–	7	1	780	28
6	7	94	6	6	–	1469	32	294	50	411	55
157	24	74	2	79	15	353	34	31	9	780	55
78	26	16	3	14	2	1126	101	9	7	261	22
<b>102 222</b>	<b>12 849</b>	<b>96 056</b>	<b>12 248</b>	<b>133 915</b>	<b>16 639</b>	<b>100 721</b>	<b>9 754</b>	<b>46 635</b>	<b>8 395</b>	<b>285 324</b>	<b>29 948</b>

Verkehr und Nachrichten- übermittlung Transports et communications		Banken, Kredit- und Versicherungsgewerbe Banques, activités financières, assurances		Kommerzielle Dienst- leistungen, Informatik, Forschung und Entwicklung Activités commerciales, informatiques, recherche et développement		Öffentliche Verwaltung Administration publique		Unterrichts-, Gesundheits- und Sozialwesen Enseignement, santé et activités sociales		Sonstige öffentliche und persönliche Dienstleistungen Autres services collectifs et personnels	
Vollzeit Plein temps	Teilzeit Temps partiel	Vollzeit Plein temps	Teilzeit Temps partiel	Vollzeit Plein temps	Teilzeit Temps partiel	Vollzeit Plein temps	Teilzeit Temps partiel	Vollzeit Plein temps	Teilzeit Temps partiel	Vollzeit Plein temps	Teilzeit Temps partiel
13 778	4 799	9 530	2 273	15 508	6 978	3 638	1 309	12 880	17 990	4 179	3 400
14 630	6 170	7 219	2 316	11 841	8 012	17 318	5 692	13 078	18 678	5 113	5 069
6 869	2 097	19 413	2 876	15 788	7 592	6 107	2 050	15 515	16 014	6 350	3 823
6 635	1 895	5 961	1 373	9 895	4 481	3 787	1 537	12 755	12 838	3 729	2 705
2 708	1 000	3 569	1 014	4 586	2 763	1 076	495	5 455	7 051	1 305	1 695
28 584	9 504	53 193	9 271	41 756	22 979	9 457	3 800	30 154	38 869	10 547	8 526
2 180	701	535	227	2 415	1 372	1 012	432	2 518	4 364	901	846
2 282	517	6 351	807	5 231	1 818	1 264	170	3 694	3 909	1 558	590
3 876	1 166	4 588	1 201	4 521	3 684	2 090	1 098	6 114	8 778	2 038	2 215
3 791	1 748	4 787	1 276	4 863	5 024	2 213	811	6 944	7 784	1 784	1 371
995	364	583	137	2 028	845	60	32	1 175	1 063	316	234
1 374	225	3 097	375	3 167	2 150	552	185	1 099	1 389	587	255
744	164	325	84	803	732	490	198	1 555	2 327	520	364
2 186	583	1 163	294	1 832	981	1 537	568	2 746	3 039	509	501
1 664	314	504	68	1 038	1 141	162	55	354	597	208	348
1 164	257	2 485	682	2 001	1 162	529	109	517	879	254	259
549	158	155	35	445	133	646	125	398	859	260	148
1 754	346	417	131	997	581	1 006	425	1 415	1 659	305	207
1 326	460	821	264	1 783	1 364	1 283	774	2 756	4 558	717	858
673	324	244	155	661	497	285	107	315	567	378	204
2 250	488	477	178	1 477	1 740	778	547	951	2 114	310	386
2 608	308	1 111	363	1 686	1 305	234	12	1 030	1 250	196	156

## T\_4.3

## Voll- und Teilzeitbeschäftigte im 3. Sektor

nach ausgewählten Wirtschaftsklassen, Eidgenössische Betriebszählung 2008<sup>1</sup>

## Personnes occupées à plein temps et à temps partiel dans le secteur tertiaire

selon un choix de classes économiques, Recensement fédéral des entreprises 2008<sup>1</sup>

	Total En tout	Vollzeit Plein temps	Teilzeit Temps partiel	Autogewerbe, -handel, Tankstellen		Handelsvermittlung und Grosshandel		Detailhandel, Reparaturgewerbe		Gastgewerbe	
				Commerce et réparation de véhicules automobiles et de détail carburants		Commerce de gros et inter- médiaires du commerce		Commerce de détail, répa- ration d'articles personnels et domestiques		Hôtellerie et restauration	
				Vollzeit Plein temps	Teilzeit Temps partiel	Vollzeit Plein temps	Teilzeit Temps partiel	Vollzeit Plein temps	Teilzeit Temps partiel	Vollzeit Plein temps	Teilzeit Temps partiel
Städte mit ... Einwohnern Villes de ... habitants											
Meyrin	13 422	10 646	2 776	353	40	2 291	168	714	390	1 044	194
Montreux	9 290	6 237	3 053	83	16	337	75	605	451	1 193	269
Neuchâtel	20 472	11 650	8 822	237	36	509	121	1 139	912	715	499
Rapperswil-Jona	9 443	5 983	3 460	207	18	422	104	840	639	475	333
Renens (VD)	7 493	5 301	2 192	316	38	814	125	379	410	200	91
Riehen	3 392	1 713	1 679	15	3	62	28	207	187	117	89
Schaffhausen	15 301	8 899	6 402	259	42	494	121	1 144	957	512	412
Sion	20 227	12 193	8 034	602	81	770	137	1 343	1 075	755	492
Thun	17 972	10 374	7 598	413	65	299	145	1 474	1 348	731	532
Uster	10 614	5 814	4 800	309	31	1 029	268	667	464	247	188
Vernier	8 295	5 752	2 543	504	43	1 097	94	798	570	320	193
Wetzikon (ZH)	7 453	3 979	3 474	394	70	233	79	523	406	176	123
Wädenswil	5 698	3 290	2 408	239	28	325	122	456	357	278	315
Yverdon-les-Bains	10 371	6 161	4 210	273	38	336	131	732	684	432	214
Zug	25 685	16 942	8 743	163	22	3 677	650	1 253	884	814	393
<b>15 000 – 19 999</b>											
Aarau	24 249	13 062	11 187	256	36	343	134	1 008	809	493	404
Adliswil	5 830	4 151	1 679	81	24	425	117	205	136	143	61
Allschwil	5 926	3 983	1 943	101	13	633	169	433	265	164	115
Baden	15 738	9 555	6 183	172	22	638	135	955	791	594	563
Bellinzona	12 461	8 600	3 861	206	27	131	28	630	386	429	231
Bulle	6 381	3 683	2 698	229	37	257	56	797	635	296	369
Burgdorf	7 538	4 281	3 257	342	71	366	146	554	424	195	155
Bülach	6 189	3 505	2 684	104	12	153	47	638	370	158	165
Freienbach	8 659	5 726	2 933	117	24	426	157	609	535	423	310
Glarus Nord	3 520	2 114	1 406	154	24	234	76	243	198	230	204
Gossau (SG)	7 105	4 772	2 333	257	47	469	60	454	413	154	149
Grenchen	4 197	2 318	1 879	123	17	97	23	357	311	161	172
Herisau	4 803	2 784	2 019	80	12	188	64	286	230	157	135
Horgen	6 782	4 388	2 394	121	24	389	79	260	158	235	146
Illnau-Effretikon	3 533	2 065	1 468	112	29	268	78	220	183	112	90
Kloten	27 068	18 141	8 927	539	45	837	138	957	742	1 476	791
Kreuzlingen	6 860	4 382	2 478	171	10	401	107	540	453	188	168
Langenthal	7 050	4 284	2 766	310	65	864	188	581	530	186	196
Locarno	7 741	5 076	2 665	226	23	254	71	636	446	773	174
Martigny	7 812	4 843	2 969	251	25	232	52	700	525	429	348
Monthey	5 453	3 005	2 448	147	22	84	35	590	465	207	165
Muttenz	8 819	5 861	2 958	244	11	1 026	297	269	197	215	145
Nyon	10 644	7 258	3 386	253	18	470	87	609	422	414	214
Olten	13 000	8 233	4 767	48	9	399	78	703	634	447	300
Onex	2 238	1 281	957	17	1	2	2	156	80	101	46
Opfikon	16 175	11 475	4 700	341	30	1 296	341	218	96	1 024	295
Ostermundigen	4 413	3 100	1 313	159	12	334	58	238	184	136	57
Pratteln	7 092	4 959	2 133	279	26	707	143	605	431	221	205
Pully	4 287	2 766	1 521	18	4	169	49	265	163	134	59
Regensdorf	7 017	4 946	2 071	176	37	1 037	195	504	300	307	163
Reinach (BL)	6 974	4 664	2 310	231	19	1 324	251	481	206	136	145
Schlieren	10 729	7 532	3 197	1 041	116	941	242	504	257	165	104
Sierre	6 607	3 616	2 991	212	35	251	46	605	536	298	221
Solothurn	14 381	7 633	6 748	86	9	242	60	789	829	447	392
Steffisburg	2 848	1 339	1 509	149	23	152	93	235	171	118	76
Thalwil	4 217	2 731	1 486	82	13	543	103	345	259	174	56
Vevey	10 014	6 316	3 698	134	16	281	51	977	682	508	252
Volketswil	6 232	4 298	1 934	271	52	1 290	307	702	426	136	186
Wettingen	5 532	3 296	2 236	279	32	363	100	488	326	191	135
Wil (SG)	8 302	5 012	3 290	451	39	428	111	780	614	252	244
<b>10 000 – 14 999</b>											
Aesch (BL)	1 844	1 083	761	24	10	212	64	96	86	65	45
Affoltern am Albis	3 918	2 010	1 908	65	20	184	68	358	345	97	71
Altstätten	3 542	2 032	1 510	135	20	231	62	261	183	132	98
Amriswil	3 037	1 816	1 221	154	39	105	30	442	346	57	68
Arbon	3 151	2 100	1 051	89	13	172	16	376	241	194	121
Arth	1 944	1 132	812	90	14	36	26	123	151	131	89
Bassersdorf	2 385	1 597	788	37	11	324	64	107	82	253	110
Belp	2 902	1 603	1 299	111	13	275	48	253	202	97	94
Binningen	4 623	2 385	2 238	39	28	92	41	177	115	97	50
Birsfelden	2 451	1 621	830	94	20	395	45	120	86	64	34
Brig-Glis	6 755	4 199	2 556	128	23	135	30	495	388	330	235
Brugg	5 327	3 244	2 083	42	8	171	51	376	312	116	83
Buchs (SG)	4 443	2 882	1 561	139	14	363	102	486	339	154	143
Cham	5 611	3 638	1 973	392	37	867	180	350	253	106	84
Chêne-Bougeries	2 835	1 404	1 431	37	2	54	10	75	49	65	22
Davos	5 566	3 942	1 624	69	10	69	25	409	292	1 353	235
Delémont	6 946	3 760	3 186	141	34	271	54	498	441	225	202
Ebikon	3 030	1 863	1 167	245	20	116	30	299	237	90	86
Ecublens (VD)	9 226	5 706	3 520	39	5	311	287	430	189	214	72
Einsiedeln	3 445	1 913	1 532	88	10	168	90	291	276	220	188
Flawil	1 956	1 067	889	49	17	129	53	205	164	76	68
Gland	3 857	2 653	1 204	96	13	526	51	393	138	138	41
Glarus	4 592	2 697	1 895	132	27	65	17	546	328	179	152
Grand-Saconnex, Le	8 955	6 665	2 290	38	2	1 014	66	163	186	416	79
Hinwil	3 157	2 019	1 138	149	32	167	52	546	321	158	166



Verkehr und Nachrichtenübermittlung Transports et communications		Banken, Kredit- und Versicherungsgewerbe Banques, activités financières, assurances		Kommerzielle Dienstleistungen, Informatik, Forschung und Entwicklung Activités commerciales, informatiques, recherche et développement		Öffentliche Verwaltung Administration publique		Unterrichts-, Gesundheits- und Sozialwesen Enseignement, santé et activités sociales		Sonstige öffentliche und persönliche Dienstleistungen Autres services collectifs et personnels	
Vollzeit Plein temps	Teilzeit Temps partiel	Vollzeit Plein temps	Teilzeit Temps partiel	Vollzeit Plein temps	Teilzeit Temps partiel	Vollzeit Plein temps	Teilzeit Temps partiel	Vollzeit Plein temps	Teilzeit Temps partiel	Vollzeit Plein temps	Teilzeit Temps partiel
2158	384	349	31	1824	466	342	54	1169	904	402	145
447	131	468	169	690	308	57	36	1743	1426	614	172
1282	587	943	241	2061	1314	1539	774	2600	3642	625	696
889	331	422	106	1200	318	98	56	825	1294	605	261
1740	345	610	238	527	188	78	21	435	652	202	84
130	95	74	12	292	133	112	52	560	923	144	157
1247	504	591	172	1308	440	785	276	2055	3051	504	427
1311	464	1359	371	1513	1228	1433	401	2422	3261	685	524
1065	426	536	244	1248	960	2257	388	1597	2980	754	510
354	151	346	85	816	1006	295	119	1469	2198	282	290
693	113	120	37	680	327	239	36	506	738	795	392
458	216	260	88	581	257	140	88	1040	1959	174	188
271	184	98	34	522	197	162	59	731	949	208	163
857	201	212	72	736	288	353	131	1586	2145	644	306
2122	567	2054	489	3733	2472	819	354	1572	2237	735	675
1196	2437	1902	642	1896	931	1849	845	3241	4230	878	719
319	124	2063	446	380	170	68	36	352	452	115	113
243	97	60	20	1731	388	62	38	436	712	120	126
1289	483	606	163	1868	866	277	138	2523	2328	633	694
1644	303	1002	207	666	263	1812	518	1690	1608	390	290
324	141	377	172	569	270	127	65	519	825	188	128
474	168	233	89	534	218	367	151	1081	1624	135	211
498	152	160	50	425	212	225	97	1012	1448	132	131
797	272	825	142	1706	587	67	24	438	677	318	205
305	172	95	29	373	150	46	15	270	429	164	109
971	474	122	50	1666	520	109	26	338	471	232	123
203	94	97	42	223	141	168	77	779	909	110	93
299	112	171	58	414	184	303	105	773	1047	113	72
350	115	995	242	981	207	152	74	798	1230	107	119
501	165	52	15	456	338	71	47	195	441	78	82
9580	4167	432	178	1974	1203	1423	539	633	894	290	230
790	180	304	65	715	249	199	56	859	1021	215	169
424	84	271	65	492	227	114	62	842	1217	200	132
366	67	362	46	738	260	319	54	1112	1369	290	155
613	151	657	146	877	370	193	52	631	1099	260	201
158	71	136	39	485	163	91	39	948	1298	159	151
1559	216	303	71	1324	932	91	29	627	983	203	77
617	119	1288	215	1503	496	243	135	987	1416	874	264
2570	550	1068	262	1243	431	214	72	1161	1847	380	584
44	15	8	1	247	69	241	100	413	619	52	24
1713	383	4968	1069	1462	1990	176	55	174	320	103	121
1445	251	173	106	232	130	93	35	211	367	79	113
1807	330	68	25	761	200	115	73	302	569	94	131
157	83	302	43	950	299	105	24	508	683	158	114
1480	335	80	43	774	513	333	57	172	342	83	86
526	176	213	36	860	322	65	28	706	1029	122	98
1409	401	1245	421	945	490	86	45	930	961	266	160
413	141	92	23	529	429	180	41	728	1367	308	152
718	799	833	282	1120	440	1144	619	1800	2677	454	641
55	25	51	16	171	169	66	48	270	795	72	93
356	118	249	64	385	197	129	85	331	456	137	135
362	174	343	67	2044	548	357	193	1025	1536	285	179
602	140	14	5	827	328	52	13	203	340	201	137
488	200	107	37	577	318	83	25	521	858	199	205
655	250	310	64	650	265	136	49	1124	1478	226	176
169	37	108	39	200	113	30	17	122	278	57	72
135	63	135	41	240	173	112	77	553	900	131	150
288	60	107	99	242	74	101	45	469	770	66	99
111	100	104	34	227	85	86	35	433	383	97	101
199	54	69	13	627	98	74	49	218	383	82	63
290	68	33	16	105	49	35	12	224	308	65	79
195	81	26	18	197	50	60	26	230	248	168	98
275	116	55	24	181	100	90	40	226	601	40	61
61	41	223	94	378	393	109	39	1106	1356	103	81
413	90	26	4	270	56	28	26	145	374	66	95
1125	212	210	50	551	180	177	18	830	1272	218	148
488	153	407	156	565	223	355	94	392	758	332	245
610	138	185	65	299	128	80	17	399	525	167	90
433	99	166	92	661	472	45	42	410	570	208	144
46	85	19	2	150	60	34	22	819	1140	105	39
290	87	108	24	488	166	99	33	823	598	234	154
453	123	314	108	450	348	411	254	856	1428	141	194
245	59	47	20	438	134	47	37	264	466	72	78
303	108	184	73	940	297	13	10	3049	2294	223	185
180	96	59	31	205	110	57	46	531	556	114	129
52	29	56	22	117	50	55	31	276	381	52	74
164	49	224	31	368	278	25	46	296	432	423	125
115	60	349	141	331	161	294	121	606	802	80	86
2528	1127	89	13	1091	378	49	19	249	256	1028	164
124	61	45	7	266	134	381	60	124	257	59	48



## T\_4.3

## Voll- und Teilzeitbeschäftigte im 3. Sektor

nach ausgewählten Wirtschaftsklassen, Eidgenössische Betriebszählung 2008<sup>1</sup>

## Personnes occupées à plein temps et à temps partiel dans le secteur tertiaire

selon un choix de classes économiques, Recensement fédéral des entreprises 2008<sup>1</sup>

	Total En tout	Vollzeit Plein temps	Teilzeit Temps partiel	Autogewerbe, -handel, Tankstellen		Handelsvermittlung und Grosshandel		Detailhandel, Reparaturgewerbe		Gastgewerbe	
				Commerce et réparation de véhicules automobiles et de détail carburants		Commerce de gros et inter- médiaires du commerce		Commerce de détail, répara- tion d'articles personnels et domestiques		Hôtellerie et restauration	
				Vollzeit Plein temps	Teilzeit Temps partiel	Vollzeit Plein temps	Teilzeit Temps partiel	Vollzeit Plein temps	Teilzeit Temps partiel	Vollzeit Plein temps	Teilzeit Temps partiel
Städte mit ... Einwohnern Villes de ... habitants											
Horw	3351	1561	1790	63	13	86	25	129	92	163	44
Ittigen	8090	5802	2288	127	14	253	55	230	202	141	116
Küssnacht (ZH)	3961	2510	1451	38	4	120	85	271	160	152	36
Küssnacht (SZ)	3138	1975	1163	140	15	351	107	231	176	250	106
Liestal	10977	6140	4837	135	19	180	73	376	342	190	159
Locle, Le	2409	1376	1033	77	11	269	50	157	105	100	58
Lyss	3761	2327	1434	185	39	317	77	320	303	142	143
Meilen	3740	2268	1472	100	20	236	65	260	169	132	57
Mendrisio	6425	3846	2579	221	18	354	131	582	457	323	181
Morges	7391	4400	2991	148	18	481	90	701	458	423	179
Muri bei Bern	5907	3773	2134	137	12	244	132	253	134	101	65
Männedorf	2621	1421	1200	31	6	82	9	77	73	87	94
Möhligen	2643	1904	739	40	6	232	33	128	102	57	76
Münchenstein	7367	4516	2851	174	15	1026	270	247	139	151	143
Münsingen	4245	2215	2030	97	26	179	65	344	210	99	123
Neuhausen am Rheinfluh	3302	2161	1141	94	20	453	71	208	121	124	112
Oberwil (BL)	2508	1494	1014	123	14	76	17	294	145	56	46
Oftringen	2991	1941	1050	129	18	384	55	398	285	46	89
Pfäffikon	2569	1413	1156	120	25	129	42	215	186	98	98
Plan-les-Ouates	4290	3014	1276	133	25	738	95	227	124	129	53
Prilly	3369	2261	1108	25	4	311	41	212	145	99	58
Rheinfelden	4652	2498	2154	54	13	82	32	221	256	269	168
Richterswil	1920	1049	871	117	10	104	40	139	139	67	73
Romanshorn	3113	1787	1326	43	20	199	132	242	153	82	68
Rüti (ZH)	2887	1615	1272	67	15	241	57	272	226	115	88
Schwyz	7099	4328	2771	209	23	195	115	640	566	205	165
Spiez	3274	1848	1426	78	19	22	30	194	208	309	165
Spreitenbach	6452	4507	1945	261	24	1091	218	1158	901	144	113
Stäfa	2972	1681	1291	102	15	187	67	242	185	120	50
Thônex	3633	2234	1399	32	6	30	10	157	109	99	22
Tour-de-Peilz, La	2236	1347	889	51	8	89	22	129	80	100	50
Uzwil	2341	1382	959	83	17	47	16	202	179	95	81
Val-de-Travers	2188	1155	1033	95	16	88	30	188	149	100	78
Versoix	2060	1271	789	25	4	51	6	133	72	116	40
Veyrier	1300	782	518	6	1	50	23	25	17	70	14
Villars-sur-Glâne	5501	3306	2195	228	30	377	76	254	216	98	42
Wallisellen	9942	7040	2902	221	38	1416	194	1100	816	306	215
Weinfelden	5427	2890	2537	170	21	141	39	511	287	153	136
Wohlen (AG)	4124	2509	1615	231	46	312	104	409	349	78	80
Worb	2224	1162	1062	51	12	205	58	218	168	65	78
Zofingen	5537	2930	2607	74	13	251	61	350	256	166	145
Zollikon	4402	2688	1714	47	12	157	57	136	86	75	24
<b>Weniger als 10 000 / Moins de 10 000</b>											
Altdorf (UR)	3886	2188	1698	53	15	33	29	285	180	112	181
Appenzell	2489	1639	850	106	21	110	63	308	199	180	54
Arosa	1303	1092	211	9	—	9	1	136	38	669	69
Chiasso	5995	4538	1457	25	2	399	123	251	159	169	73
Lenzburg	4438	2803	1635	56	13	463	134	328	236	203	123
Moutier	1749	955	794	46	13	40	10	144	136	55	39
Murten	2263	1298	965	64	16	59	24	309	236	204	69
Neuveville, La	842	436	406	15	4	9	8	72	43	58	18
Nidau	1586	844	742	39	5	79	25	140	118	68	110
Payerne	4270	2721	1549	130	20	175	46	329	370	102	127
Peseux	1224	760	464	75	17	26	2	152	128	35	22
Rorschach	3516	1795	1721	27	2	83	19	269	212	191	105
St. Moritz	4193	3514	679	54	2	58	13	572	170	1626	86
Stans	4776	2784	1992	108	23	280	72	466	401	143	88
Sursee	8469	5351	3118	414	49	358	125	687	455	169	369
Zuchwil	2445	1468	977	202	34	173	46	248	176	84	147
<b>Schweiz / Suisse</b>	<b>2955194</b>	<b>1844092</b>	<b>1111102</b>	<b>72526</b>	<b>10857</b>	<b>165022</b>	<b>40477</b>	<b>194084</b>	<b>138407</b>	<b>151721</b>	<b>82144</b>

1 Gemeindefusionen bis 1.1.2012 nachvollzogen / Fusions de communes réalisées jusqu'au 1<sup>er</sup> janvier 2012.

Verkehr und Nachrichtenübermittlung Transports et communications		Banken, Kredit- und Versicherungsgewerbe Banques, activités financières, assurances		Kommerzielle Dienstleistungen, Informatik, Forschung und Entwicklung Activités commerciales, informatiques, recherche et développement		Öffentliche Verwaltung Administration publique		Unterrichts-, Gesundheits- und Sozialwesen Enseignement, santé et activités sociales		Sonstige öffentliche und persönliche Dienstleistungen Autres services collectifs et personnels	
Vollzeit Plein temps	Teilzeit Temps partiel	Vollzeit Plein temps	Teilzeit Temps partiel	Vollzeit Plein temps	Teilzeit Temps partiel	Vollzeit Plein temps	Teilzeit Temps partiel	Vollzeit Plein temps	Teilzeit Temps partiel	Vollzeit Plein temps	Teilzeit Temps partiel
61	38	62	14	413	742	40	18	485	714	59	90
2 265	575	339	133	406	220	1 669	465	230	378	142	130
205	45	262	55	739	267	75	37	465	663	183	99
247	78	49	31	294	121	40	25	217	320	156	184
346	241	573	145	638	290	1 380	704	2 042	2 628	280	236
78	24	52	10	127	49	69	18	386	647	61	61
215	96	145	36	646	224	90	31	193	417	74	68
235	40	149	25	571	378	133	55	356	540	96	123
237	86	178	29	373	190	160	47	1 019	1 284	399	156
400	124	294	62	498	233	247	74	970	1 626	238	127
592	127	625	264	809	340	135	72	582	830	295	158
60	47	82	14	239	99	31	44	682	758	50	56
912	161	31	20	277	91	32	16	154	181	41	53
792	140	232	75	1 282	959	45	32	451	901	116	177
91	57	93	37	250	133	103	46	899	1 222	60	111
176	72	147	14	575	280	108	29	200	327	76	95
278	106	50	14	276	95	54	40	218	448	69	89
398	91	42	14	147	62	40	8	280	393	77	35
138	68	42	15	251	87	114	44	231	470	75	121
581	83	69	20	721	338	42	69	299	458	75	11
112	33	630	124	271	53	48	17	457	539	96	94
124	69	113	41	658	259	118	74	744	1 061	115	181
51	38	36	7	217	120	23	7	255	413	40	24
239	48	53	21	196	71	53	23	638	737	42	53
164	54	52	24	342	196	73	37	218	487	71	88
354	193	648	180	440	225	649	304	870	868	118	132
259	120	74	21	243	145	267	53	338	596	64	69
1 003	149	27	8	348	201	52	21	168	239	255	71
149	102	41	11	408	179	64	22	276	556	92	104
81	31	38	11	273	111	112	16	1 277	1 008	135	75
34	27	18	6	550	149	17	12	298	480	61	55
102	44	41	15	255	89	47	8	412	433	98	77
121	49	26	15	105	59	49	25	330	548	53	64
41	21	45	11	122	40	42	12	628	545	68	38
32	9	16	1	93	31	13	12	443	382	34	28
466	107	236	81	281	137	32	38	1 256	1 388	78	80
1 152	186	739	193	1 164	476	102	61	274	412	566	311
241	132	417	97	453	796	115	53	531	829	158	147
129	94	157	31	525	180	92	53	412	571	164	107
124	74	55	15	197	113	44	20	152	477	51	47
510	231	114	39	471	697	154	102	693	921	147	142
174	79	160	50	807	349	62	31	786	804	284	222
208	77	189	41	340	168	201	89	674	790	93	128
89	43	146	47	233	66	119	34	285	259	63	64
61	10	29	5	75	23	23	9	44	49	37	7
1 529	184	655	94	742	245	345	42	247	438	176	97
500	121	206	73	393	166	233	96	271	508	150	165
53	30	50	10	160	62	128	57	226	378	53	59
69	68	87	26	250	96	43	39	131	252	82	139
53	17	9	14	68	20	12	16	127	257	13	9
43	25	28	13	227	100	59	28	134	282	27	36
115	63	109	38	214	89	886	98	565	636	96	62
163	15	19	10	99	42	50	16	102	188	39	24
126	53	114	20	306	500	60	18	524	708	95	84
303	67	169	30	359	126	53	9	186	117	134	59
140	99	252	74	406	144	214	139	682	891	93	61
710	190	300	46	1 245	414	196	65	1 146	1 250	126	155
137	56	85	36	73	29	131	57	296	324	39	72
<b>254 158</b>	<b>88 773</b>	<b>185 645</b>	<b>43 315</b>	<b>303 873</b>	<b>163 794</b>	<b>113 725</b>	<b>44 397</b>	<b>310 101</b>	<b>422 479</b>	<b>93 237</b>	<b>76 459</b>

**T\_4.4 Arbeitslose nach Geschlecht und Sektor im Jahresdurchschnitt, 2011**  
**Personnes au chômage d'après le sexe et les secteurs, moyenne annuelle, en 2011**

	Total En tout	Arbeitslose Personnes au chômage							Arbeitslosenquote (%) <sup>1</sup> Taux au chômage (%) <sup>1</sup>	
		darunter Frauen dont femmes	darunter 2. Sektor dont secteur secondaire	darunter 3. Sektor dont secteur tertiaire	davon Ganztzeitarbeitslose dont personnes au chômage complet		davon Teilzeitarbeitslose dont personnes au chômage à temps partiel		2011	Variations- koeffizient <sup>2</sup> Coefficient de variation <sup>2</sup>
					zusammen en tout	darunter Frauen dont femmes	zusammen en tout	darunter Frauen dont femmes		
Städte mit ... Einwohnern Villes de ... habitants										
<b>100 000 und mehr / 100 000 et plus</b>										
Basel	3 240	1 385	499	2 224	2 775	1 013	466	372	3,9	B
Bern	2 012	917	270	1 674	1 577	592	435	325	2,8	B
Genève	6 547	3 067	530	4 294	6 080	2 710	467	357	6,5	B
Lausanne	4 582	2 021	600	3 714	4 126	1 648	456	373	6,7	B
Winterthur	1 790	821	296	1 252	1 490	585	299	236	3,2	B
Zürich	7 446	3 452	748	5 749	6 378	2 623	1 068	829	3,3	A
<b>50 000 – 99 999</b>										
Biel-Bienne	1 027	410	274	662	877	296	151	114	4,0	C
Lugano	1 408	636	170	981	1 238	513	170	124	5,2	C
Luzern	1 114	505	169	747	960	376	154	129	2,4	C
St. Gallen	1 183	577	241	918	1 080	491	104	86	2,8	C
<b>20 000 – 49 999</b>										
Baar	238	102	46	162	202	71	36	31	1,9	C
Carouge (GE)	749	360	85	456	689	313	61	47	6,8	C
Chaux-de-Fonds, La	1 121	506	370	573	1 022	424	99	82	5,9	C
Chur	373	149	84	258	319	112	55	37	2,1	C
Dietikon	598	288	106	463	547	246	51	42	5,0	C
Dübendorf	471	215	64	325	464	210	6	5	3,2	C
Emmen	536	254	118	300	435	171	101	83	3,4	C
Frauenfeld	295	145	74	168	235	91	59	53	2,3	C
Fribourg	795	336	117	483	682	253	113	83	4,3	C
Kriens	345	160	63	230	301	127	44	33	2,6	C
Köniz	533	239	87	424	401	127	132	112	2,6	C
Lancy	757	361	89	486	693	306	64	56	5,3	C
Meyrin	631	295	76	395	575	242	56	53	5,9	C
Montreux	681	305	83	562	606	242	75	63	6,0	C
Neuchâtel	1 014	466	194	630	914	383	100	83	5,8	C
Rapperswil-Jona	322	146	77	244	252	94	70	53	2,1	C
Renens (VD)	654	287	125	445	607	246	48	41	6,5	C
Riehen	179	86	24	130	144	54	35	32	1,8	C
Schaffhausen	477	196	114	297	430	157	47	39	2,4	C
Sion	671	310	126	462	591	240	80	70	4,4	C
Thun	521	267	94	419	446	207	74	60	2,2	C
Uster	598	280	94	397	483	186	115	95	3,1	C
Vernier	1 148	527	136	686	1 068	466	80	61	7,1	C
Wetzikon (ZH)	425	191	102	298	366	143	59	48	3,2	C
Wädenswil	348	170	83	258	301	133	48	36	3,0	C
Yverdon-les-Bains	891	405	174	679	790	316	101	89	6,4	C
Zug	327	135	56	222	276	94	51	41	2,2	C
<b>15 000 – 19 999</b>										
Aarau	308	136	58	238	266	105	42	31	2,7	C
Adliswil	280	120	40	177	237	86	44	34	3,4	D
Allschwil	325	153	43	214	254	91	70	63	3,3	D
Baden	302	145	40	208	256	105	46	40	2,8	C
Bellinzona	397	187	79	266	345	147	52	40	4,8	D
Bulle	250	127	55	191	215	99	35	28	2,4	C
Burgdorf	262	114	72	165	232	91	30	23	3,0	D
Bülach	285	145	51	187	244	111	41	35	2,9	C
Freienbach	157	60	35	119	134	42	23	17	1,6	D
Glarus Nord	204	91	77	109	189	80	15	11	2,1	C
Gossau (SG)	193	98	57	132	174	82	19	17	1,7	C
Grenchen	315	136	84	172	262	92	52	44	3,9	D
Herisau	168	87	65	100	160	81	7	7	1,9	D
Horgen	311	141	70	235	285	119	26	21	3,2	D
Illnau-Effretikon	237	103	43	159	212	84	25	20	2,8	D
Kloten	336	161	43	281	325	152	11	9	3,1	C
Kreuzlingen	349	173	76	192	296	128	53	45	3,1	C
Langenthal	197	96	56	119	184	85	13	11	2,1	D
Locarno	428	200	60	336	385	168	43	32	6,0	D
Martigny	401	181	79	302	381	164	19	17	4,2	D
Monthey	388	198	66	249	327	143	61	55	4,7	D
Muttenz	261	124	49	187	211	80	50	44	2,9	D
Nyon	467	214	60	358	413	166	54	47	4,5	C
Oltén	261	122	47	195	198	76	63	46	2,7	D
Onex	502	234	63	307	468	206	34	28	5,3	D
Opfikon	395	177	66	318	387	169	8	7	4,6	D
Ostermundigen	273	120	54	208	210	66	63	54	3,5	D
Pratteln	344	148	77	232	291	103	53	45	4,0	D
Pully	303	151	29	194	265	118	38	33	3,8	D
Regensdorf	322	148	56	244	273	106	49	42	3,3	C
Reinach (BL)	238	98	52	159	196	63	42	35	2,6	D
Schlieren	429	201	80	330	394	170	35	31	4,8	D
Sierre	337	154	62	225	293	119	43	36	4,4	D
Solothurn	259	119	64	160	206	78	53	41	2,8	D
Steffisburg	152	70	29	120	132	53	20	17	1,6	D
Thalwil	271	119	47	218	237	90	34	29	2,8	D
Vevey	617	264	79	500	543	207	74	58	6,5	D

Total En tout	darunter Frauen dont femmes	darunter 2. Sektor dont secteur secondaire	darunter 3. Sektor dont secteur tertiaire	davon Ganzzzeitarbeitslose dont personnes au chômage complet		davon Teilzeitarbeitslose dont personnes au chômage à temps partiel		Arbeitslose Personnes au chômage		Arbeitslosenquote (%) <sup>1</sup> Taux au chômage (%) <sup>1</sup>	
				zusammen en tout	darunter Frauen dont femmes	zusammen en tout	darunter Frauen dont femmes	2011	Variations- koeffizient <sup>2</sup> Coefficient de variation <sup>2</sup>		
Städte mit ... Einwohnern Villes de ... habitants											
Volketswil	303	155	59	199	280	135	23	20	3,3	D	
Wettingen	320	168	57	220	266	118	54	50	2,7	C	
Wil (SG)	263	134	56	144	258	129	5	5	2,5	C	
<b>10 000 – 14 999</b>											
Aesch (BL)	151	72	32	95	113	39	38	33	2,6	D	
Affoltern am Albis	210	90	47	127	179	65	32	24	3,1	D	
Altstätten	143	75	44	74	126	58	17	16	2,4	D	
Amriswil	189	94	54	95	169	76	20	18	3,0	D	
Arbon	245	126	80	124	211	96	34	30	3,0	D	
Arth	104	51	24	68	89	38	15	13	1,8	D	
Bassersdorf	150	73	19	126	142	66	8	7	2,2	D	
Belp	110	55	23	82	81	32	29	23	1,7	D	
Binningen	229	100	35	139	179	60	50	40	2,9	D	
Birsfelden	207	84	39	148	169	52	38	32	4,7	D	
Brig-Glis	103	38	35	66	92	31	10	7	1,6	D	
Brugg	180	76	31	119	155	53	25	23	3,2	D	
Buchs (SG)	144	66	42	75	119	45	25	21	2,1	D	
Cham	176	73	40	114	144	49	32	24	2,0	D	
Chêne-Bougeries	177	81	11	120	164	71	13	11	4,1	D	
Davos	74	35	8	63	67	29	7	7	1,1	D	
Delémont	287	122	87	151	253	95	34	26	4,8	D	
Ebikon	172	82	44	106	150	64	22	18	2,6	D	
Ecublens (VD)	254	123	48	172	229	101	25	23	4,0	D	
Einsiedeln	96	43	28	67	78	28	18	15	1,2	D	
Flawil	149	73	49	71	144	68	5	5	2,9	D	
Gland	252	121	30	195	224	96	28	25	3,9	D	
Glarus	139	64	54	74	127	54	12	10	1,9	D	
Grand-Saconnex, Le	269	143	22	174	247	123	22	19	4,7	D	
Hinwil	157	80	38	110	134	63	23	17	2,7	D	
Horw	130	63	25	86	101	40	29	22	2,0	D	
Iltigen	169	82	21	140	125	44	44	38	2,9	D	
Küssnacht (ZH)	132	63	13	109	112	47	20	16	1,9	D	
Küssnacht (SZ)	97	40	28	61	81	28	16	12	1,3	D	
Liestal	248	105	59	166	210	72	38	33	3,3	D	
Locle, Le	286	121	113	129	261	102	25	18	5,6	D	
Lyss	151	68	44	102	114	38	36	30	1,8	D	
Meilen	137	69	17	112	121	55	16	14	2,4	D	
Mendrisio	151	69	24	106	130	50	21	19	2,8	D	
Morges	381	171	67	292	330	129	51	42	4,6	D	
Muri bei Bern	100	42	20	73	80	24	20	18	1,8	D	
Männedorf	112	52	11	92	88	32	24	20	2,1	D	
Möhlin	138	68	26	83	110	41	28	27	2,6	D	
Münchenstein	175	73	28	123	145	47	30	26	2,7	D	
Münsingen	106	43	24	76	83	27	23	16	2,1	D	
Neuhausen am Rheinflall	199	71	57	118	178	58	21	14	3,7	D	
Oberwil (BL)	144	76	16	96	111	48	33	29	2,7	D	
Oftringen	238	113	56	147	210	89	28	24	3,3	D	
Pfäffikon	138	63	35	86	119	47	19	16	2,1	D	
Plan-les-Ouates	186	102	22	120	165	83	21	19	3,8	D	
Prilly	286	132	50	208	261	113	25	19	4,5	D	
Rheinfelden	198	85	33	132	165	57	33	28	3,2	D	
Richterswil	189	92	35	150	156	66	33	27	2,7	D	
Romanshorn	146	59	54	68	134	49	11	10	2,7	D	
Rüti (ZH)	210	97	70	131	182	73	28	24	2,9	D	
Schwyz	106	45	18	79	89	32	17	13	1,3	D	
Spiez	84	41	13	69	64	24	20	17	1,2	D	
Spreitenbach	297	143	49	203	260	111	37	32	5,1	D	
Stäfa	165	75	27	126	139	55	27	20	2,1	D	
Thônex	369	169	33	234	337	142	32	27	5,6	D	
Tour-de-Peilz, La	200	86	34	154	168	59	32	28	3,9	D	
Uzwil	193	99	62	92	188	95	5	4	3,2	D	
Val-de-Travers	269	128	65	169	239	102	30	26	5,5	D	
Versoix	310	150	34	186	290	132	21	18	5,4	D	
Veyrier	150	68	17	97	133	56	17	12	3,1	D	
Villars-sur-Glâne	218	107	48	152	182	76	37	31	3,6	D	
Wallisellen	278	142	40	184	274	138	4	4	3,4	D	
Weinfelden	109	55	26	57	92	41	16	14	1,9	D	
Wohlen (AG)	298	126	85	167	254	89	44	37	3,7	D	
Worb	130	54	26	97	95	26	35	28	2,0	D	
Zofingen	149	66	37	98	131	50	18	15	2,3	D	
Zollikon	123	55	10	104	104	39	19	16	2,0	D	
<b>Weniger als 10 000 / Moins de 10 000</b>											
Altdorf (UR)	75	30	24	47	68	24	7	6	1,5	D	
Appenzell	53	25	20	32	47	21	6	4	1,4	D	
Arosa	47	22	7	40	47	21	1	0	2,6	E	
Chiasso	252	109	42	181	230	92	22	18	7,1	D	
Lenzburg	123	62	28	91	104	46	19	16	2,6	D	
Moutier	108	48	47	43	93	35	15	13	2,9	D	

**T\_4.4 Arbeitslose nach Geschlecht und Sektor im Jahresdurchschnitt, 2011**  
**Personnes au chômage d'après le sexe et les secteurs, moyenne annuelle, en 2011**

	Total En tout	Arbeitslose Personnes au chômage							Arbeitslosenquote (%) <sup>1</sup> Taux au chômage (%) <sup>1</sup>	
		darunter Frauen dont femmes	darunter 2. Sektor dont secteur secondaire	darunter 3. Sektor dont secteur tertiaire	davon Ganztzeitarbeitslose dont personnes au chômage complet		davon Teilzeitarbeitslose dont personnes au chômage à temps partiel		2011	Variations- koeffizient <sup>2</sup> Coefficient de variation <sup>2</sup>
					zusammen en tout	darunter Frauen dont femmes	zusammen en tout	darunter Frauen dont femmes		
Städte mit ... Einwohnern Villes de ... habitants										
Murten	86	42	22	59	78	34	8	8	2,8	D
Neuveville, La	29	14	9	16	22	8	7	6	1,8	E
Nidau	118	42	32	72	99	28	19	14	3,2	D
Payerne	256	120	59	187	221	91	34	29	5,7	D
Peseux	167	84	38	100	148	68	19	16	5,4	D
Rorschach	202	92	60	104	187	77	16	15	5,2	D
St. Moritz	64	32	5	57	62	30	2	2	1,8	D
Stans	46	21	10	30	38	16	7	5	1,0	D
Sursee	107	52	31	62	91	38	17	14	2,2	D
Zuchwil	200	82	69	104	171	63	29	19	3,9	D
<b>Schweiz / Suisse</b>	<b>122 892</b>	<b>56 910</b>	<b>23 261</b>	<b>83 762</b>	<b>106 257</b>	<b>43 274</b>	<b>16 635</b>	<b>13 636</b>	<b>2,8</b>	<b>A</b>

1 Anteil der Arbeitslosen total an der Zahl der Erwerbspersonen, Strukturerhebung 2010. Die Erwerbslosenzahlen werden neu jährlich mit der Strukturerhebung erhoben. Diese Zahlen basieren auf einer Stichprobenerhebung (rund 330 000 Personen) und sind somit Schätzwerte / Proportion des chômeurs par rapport au nombre d'actifs, relevé structurel 2010. Les chiffres du chômage sont désormais établis chaque année avec le relevé structurel. Ces chiffres se basent sur des enquêtes par échantillonnage (environ 330 000 personnes) et sont donc des estimations.

2 Die Variationskoeffizienten beschreiben die mögliche Abweichung der Schätzwerte der Anzahl Erwerbspersonen vom wahren Wert. Kategorien: A = 0,0 bis 1,0%, B = 1,1 bis 2,0%, C = 2,1 bis 5,0%, D = 5,1 bis 10,0%, E = 10,1 bis 16,5% / Les coefficients de variation décrivent les possibles variations entre les valeurs estimées du nombre d'actifs et le nombre réel. Catégories: A = de 0,0 à 1,0%, B = de 1,1 à 2,0%, C = de 2,1 à 5,0%, D = de 5,1 à 10,0%, E = de 10,1 à 16,5%.

**G\_5.1 Personenwagen pro Einwohner/-in nach Gemeindegrössenklasse, 2011**  
**Nombre de voitures de tourisme par habitant selon la taille de la commune, en 2011**

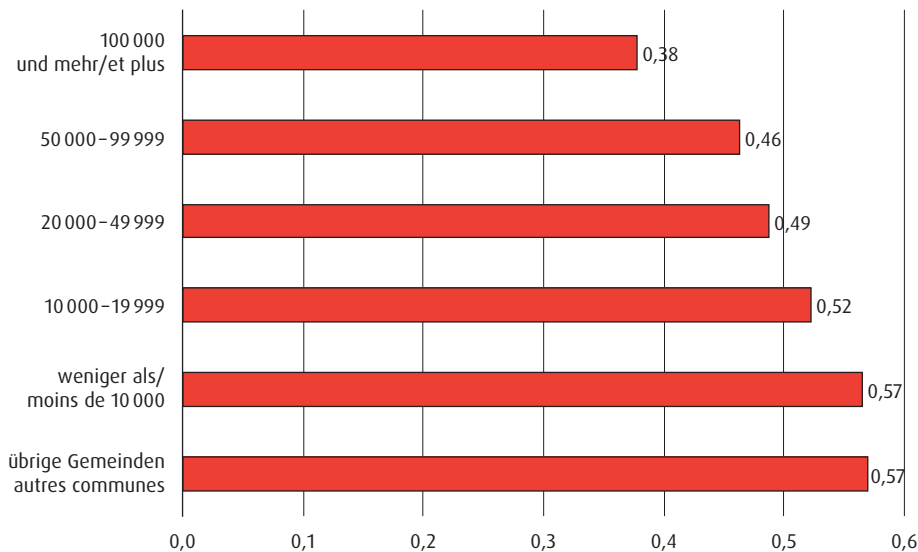



# Verkehr Transports

# 5

## Anzahl Autos pro Einwohner/-in

In der Schweiz sind aktuell knapp 4,2 Millionen Personewagen zugelassen. Diese verteilen sich allerdings nicht gleichmässig auf die Bevölkerung: Je grösser die Gemeinde, desto geringer ist in der Tendenz die durchschnittliche Zahl der Autos. Bewohner/-innen von kleineren Gemeinden scheinen eher das Gefühl zu haben, auf ein Auto angewiesen zu sein. So kommen in Gemeinden mit weniger als 20 000 Einwohner/-innen 52 Autos auf 100 Personen, während es in den Grossstädten nur 38 sind. Die höheren Werte in den kleineren Städten hängen wohl einerseits mit der schlechteren Erschliessung durch den öffentlichen Verkehr und andererseits mit dem Umstand zusammen, dass in diesen Städten der Arbeitsort häufiger nicht mit dem Wohnort zusammenfällt. Dagegen wird der öffentliche Verkehr in dicht besiedelten Ballungszentren viel stärker genutzt, da er im Vergleich zum Auto das effizientere Verkehrsmittel darstellt.

## Nombre de voitures par habitant

Notre pays compte actuellement à peu près 4,2 millions de voitures autorisées à circuler. Elles ne sont cependant pas réparties de manière égale dans la population. Plus la commune est grande, plus le nombre moyen de voitures tend à diminuer. Les habitants de communes de petite taille semblent plutôt avoir l'impression de ne pouvoir se passer de voiture. Ainsi dans les communes de moins de 20 000 habitants, le rapport est de 52 voitures pour 100 habitants, alors qu'il n'est que de 38 voitures pour 100 habitants dans les grandes villes. Les valeurs plus élevées observées dans les villes de petite taille s'expliquent notamment par le fait que l'offre de transports publics y est moins développée et que les habitants de ces villes travaillent plus souvent ailleurs que dans leur commune de domicile. En revanche, dans les grands centres urbains, l'offre de transports publics est plus fortement utilisée, car ces derniers sont un moyen de transport plus efficace que la voiture.

## T\_5.1 Strassenrechnung 2010 Compte routier en 2010

Strassenlänge (km) Longueur des routes (km)	Strassenausgaben (in 1000 Franken) Dépenses routières (en 1000 francs)				Bruttostrassenausgaben je Einwohner (Franken) Dépenses routières brutes par habitant (francs)	Nettostrassenausgaben je Einwohner (Franken) Dépenses routières nettes par habitant (francs)	Bruttoausgaben pro km (Franken) Dépenses brutes par km (francs)	Nettoausgaben pro km (Franken) Dépenses nettes par km (francs)	Einnahmen für Strassenzwecke (in 1000 Franken) Recettes pour les routes (en 1000 francs)	
	Ausgaben total Dépenses en tout	Neubauten, Erneuerungen, Ausbauten Constructions nouvelles et améliorations	Unterhalt, Verwaltung Entretien, administration	Verkehrssignalisation und -regelung Signalisation et réglementation routière						
Städte mit ... Einwohnern Villes de ... habitants										
<b>100 000 und mehr / 100 000 et plus</b>										
Basel-Stadt (Kanton)	313,7	130 472	31 943	70 950	27 579	798	660	415 913	344 013	22 555
Bern	350,3	52 496	12 375	36 200	3 921	428	352	149 860	123 177	9 347
Genève	182,0	64 716	6 219	40 094	18 403	360	251	355 582	248 505	19 488
Lausanne	217,0	73 946	9 720	45 458	18 768	620	490	340 765	269 171	15 536
Winterthur	294,8	49 674	15 787	26 791	7 096	515	452	168 501	147 958	6 056
Zürich	719,9	295 859	83 146	148 352	64 361	825	680	410 972	338 614	52 091
<b>50 000 – 99 999</b>										
Biel-Bienne	135,4	33 097	11 029	20 800	1 268	671	528	244 439	192 408	7 045
Lugano	106,8	32 137	8 710	19 545	3 882	635	439	300 908	208 146	9 907
Luzern	136,3	20 315	3 338	16 457	520	348	197	149 046	84 431	8 807
St. Gallen	171,3	51 632	11 343	34 796	5 493	726	591	301 413	245 377	9 599
<b>20 000 – 49 999</b>										
Baar	38,5	5 365	1 422	3 800	143	252	235	139 351	130 052	358
Carouge (GE)	29,5	8 779	1 680	6 366	733	460	329	297 593	213 119	2 492
Chaux-de-Fonds, La	157,8	15 937	4 744	10 533	660	433	426	100 995	99 303	267
Chur	73,5	21 091	7 182	9 525	4 384	649	569	286 952	251 537	2 603
Dietikon	31,6	6 423	2 801	2 917	705	285	246	203 259	175 316	883
Dübendorf	53,7	7 020	2 539	3 792	689	300	274	130 726	119 516	602
Emmen	63,4	3 546	1 450	1 973	123	130	115	55 931	49 432	412
Frauenfeld	118,7	9 783	4 488	4 869	426	436	352	82 418	66 512	1 888
Fribourg	55,6	9 592	612	6 518	2 462	283	147	172 518	89 514	4 615
Kriens	48,6	4 131	1 268	2 753	110	161	149	85 000	78 992	292
Köniz	152,5	9 073	3 345	5 238	490	242	229	59 495	56 334	482
Lancy	25,5	11 729	4 511	6 602	616	429	410	459 961	440 000	509
Meyrin	38,0	3 851	1 830	1 550	471	194	187	101 342	98 158	121
Montreux	88,5	19 928	4 590	11 844	3 494	837	713	225 175	191 740	2 959
Neuchâtel	79,9	19 294	6 157	8 603	4 534	591	520	241 477	212 778	2 293
Rapperswil-Jona	69,6	8 508	1 273	7 083	152	330	259	122 241	95 747	1 844
Renens (VD)	29,0	9 460	4 957	3 503	1 000	514	508	326 207	322 345	112
Riehen	50,8	9 423	3 264	5 810	349	459	455	185 492	183 760	88
Schaffhausen	118,1	11 171	1 919	8 566	686	326	232	94 589	67 163	3 239

# T\_5.1 Strassenrechnung 2010

## Compte routier en 2010

Strassenlänge (km) Longueur des routes (km)	Strassenausgaben (in 1000 Franken) Dépenses routières (en 1000 francs)				Bruttostrassen- ausgaben je Einwohner (Franken) Dépenses routières brutes par habitant (francs)	Nettostrassen- ausgaben je Einwohner (Franken) Dépenses routières nettes par ha-bitant (francs)	Bruttoaus- gaben pro km (Franken) Dépenses brutes par km (francs)	Nettoausgaben pro km (Franken) Dépenses nettes par km (francs)	Einnahmen für Strassenzwecke (in 1000 Fran- ken) Recettes pour les routes (en 1000 francs)	
	Ausgaben total Dépenses en tout	Neubauten, Erneuerungen, Ausbauten Constructions nouvelles et améliorations	Unterhalt, Verwal- tung Entretien, adminis- tration	Verkehrs- signalisation und -regelung Signalisation et réglemen- tation routière						
Städte mit ... Einwohnern Villes de ... habitants										
Sion	96,9	14333	880	11603	1850	496	374	147915	111455	3533
Thun	115,1	13296	4223	7106	1967	319	238	115517	86142	3381
Uster	74,5	11444	4975	5168	1301	372	339	153611	140081	1008
Vernier	42,6	5082	1074	3666	342	163	155	119296	113216	259
Wetzikon (ZH)	48,4	5559	1832	2863	864	271	247	114855	104773	488
Wädenswil	50,0	5478	1335	3475	668	281	231	109560	90080	974
Yverdon-les-Bains	71,0	8866	2211	5140	1515	353	278	124873	98394	1880
Zug	96,0	19594	7615	11313	666	769	643	204104	170771	3200
<b>15 000 – 19 999</b>										
Aarau	55,2	16779	8490	6256	2033	1075	907	303967	256449	2623
Adliswil	33,5	3122	677	2156	289	196	136	93194	64866	949
Allschwil	39,0	6529	2126	4110	293	350	348	167410	166513	35
Baden	40,5	9888	2581	5960	1347	586	306	244148	127333	4731
Bellinzona	59,7	4806	746	2587	1473	281	169	80503	48543	1908
Bulle	54,5	4981	1681	2551	749	296	247	91394	76422	816
Burgdorf	65,2	7143	2458	4196	489	475	375	109555	86641	1494
Bülach	47,0	3241	879	1803	559	201	156	68957	53404	731
Freienbach	17,8	3822	553	3199	70	249	249	214719	214719	–
Glarus Nord <sup>1</sup>	...	...	...	...	...	...	...	...	...	...
Gossau (SG)	75,1	5197	2198	2906	93	302	294	69201	67417	134
Grenchen	76,9	6893	1854	4361	678	438	383	89636	78492	857
Herisau	55,6	6968	1109	5836	23	456	400	125324	109838	861
Horgen	58,0	8146	2889	4729	528	447	393	140448	123569	979
Illnau-Effretikon	55,3	5358	2525	2396	437	352	337	96890	92785	227
Kloten	62,9	4328	1882	1908	538	250	223	68808	61367	468
Kreuzlingen	53,9	7909	4532	3153	224	433	374	146735	126623	1084
Langenthal	68,3	4757	1513	3206	38	327	256	69649	54583	1029
Locarno	47,0	6271	1814	2976	1481	421	271	133426	85830	2237
Martigny	57,9	10863	5390	4540	933	707	610	187617	161883	1490
Monthey	48,9	3534	530	2098	906	221	158	72270	51697	1006
Muttenz	74,4	5247	764	4211	272	308	286	70524	65376	383
Nyon	29,9	6887	2057	3430	1400	384	266	230334	159264	2125
Olten	61,5	9915	3695	5078	1142	585	478	161220	131626	1820
Onex	17,8	2275	872	977	426	133	129	127809	123933	69
Opfikon	32,8	3856	1436	2019	401	287	271	117561	110945	217
Ostermundigen	32,9	4284	944	2903	437	288	272	130213	123040	236
Pratteln	54,3	4601	541	3843	217	308	286	84733	78803	322
Pully	37,3	5367	941	2922	1504	322	286	143887	128070	590
Regensdorf	27,5	2129	318	1381	430	135	125	77418	71527	162
Reinach (BL)	50,8	4957	759	3892	306	264	262	97579	96575	51
Schlieren	18,4	2752	1036	1469	247	199	145	149565	109457	738
Sierre	58,2	7134	2481	3712	941	463	399	122577	105619	987
Solothurn	56,0	7375	2237	4075	1063	480	236	131696	64714	3751
Steffisburg	58,1	3199	850	2257	92	208	203	55060	53632	83
Thalwil	28,9	3630	919	2198	513	221	187	125606	106609	549
Vevey	34,8	8684	1437	4253	2994	508	382	249540	187787	2149
Volketswil	35,0	3760	1619	1680	461	237	220	107429	99800	267
Wettingen	61,6	6314	1983	3242	1089	332	285	102500	88101	887
Wil (SG)	45,3	4868	1431	3254	183	281	201	107461	77108	1375
<b>10 000 – 14 999</b>										
Aesch (BL)	43,8	2762	758	1916	88	277	264	63059	59909	138
Affoltern am Albis	26,4	4512	2183	1705	624	433	382	170909	150568	537
Altstätten	59,6	4339	816	3417	106	407	386	72802	69077	222
Amriswil	57,5	2820	693	2003	124	243	225	49043	45391	210
Arbon	27,0	3109	782	2219	108	235	205	115148	100444	397
Arth	28,0	2026	168	1834	24	198	174	72357	63714	242
Bassersdorf	27,4	2001	986	871	144	190	165	73029	63431	263
Belp	23,3	1891	244	1625	22	195	184	81159	76652	105
Binningen	40,5	4537	233	3972	332	317	305	112025	107654	177
Birsfelden	19,7	3475	573	2734	168	338	285	176396	148985	540
Brig-Glis	33,6	4354	78	3544	732	366	191	129583	67589	2083
Brugg	34,4	3360	272	3031	57	371	316	97674	83256	496
Buchs (SG)	60,7	3528	503	2980	45	330	304	58122	53509	280
Cham	19,0	1984	788	1177	19	142	132	104421	97000	141
Chêne-Bougeries	18,7	3332	752	2235	345	329	329	178182	178021	3
Davos	51,7	6887	440	5625	822	623	550	133211	117466	814
Delémont	44,5	5233	1789	2587	857	460	410	117596	104629	577
Ebikon	11,7	2872	319	2440	113	247	247	245470	245470	–
Ecublens (VD)	23,5	3607	565	2499	543	344	343	153489	153021	11
Einsiedeln	125,7	5085	940	4082	63	369	308	40453	33739	844
Flawil	29,8	2649	1104	1519	26	271	267	88893	87450	43
Gland	31,3	1415	52	1306	57	129	129	45208	45208	–
Glarus <sup>2</sup>	42,1	2194	403	1791	–	374	368	52114	51330	33
Grand-Saconnex, Le	21,0	2273	741	1360	172	218	202	108238	100000	173
Hinwil	34,6	2886	589	2285	12	295	295	83410	83410	–
Horw	45,9	3324	324	2974	26	258	245	72418	68715	170
Ittigen	31,4	2860	766	2024	70	268	249	91083	84777	198
Küssnacht (ZH)	45,9	8059	3588	3870	601	613	580	175577	165969	441
Küssnacht (SZ)	12,9	5254	2731	2489	34	445	417	407287	381860	328
Liestal	58,3	6707	3763	2706	238	506	345	115043	78491	2131
Locle, Le	57,4	6375	2304	3482	589	625	622	111063	110383	39
Lyss	73,0	3163	1364	1640	159	281	186	43329	28603	1075
Meilen	45,3	6980	3613	2879	488	576	556	154084	148698	244
Mendrisio	22,9	6286	1132	4209	945	926	834	274498	247074	628
Morges	32,5	4911	493	2659	1759	340	159	151108	70585	2617
Muri bei Bern	49,1	3582	1552	1843	187	286	274	72953	70020	144

Strassenlänge (km) Longueur des routes (km)	Strassenausgaben (in 1000 Franken) Dépenses routières (en 1000 francs)					Bruttostrassen- ausgaben je Einwohner (Franken) Dépenses routières brutes par habitant (francs)	Nettostrassen- ausgaben je Einwohner (Franken) Dépenses routières nettes par ha-bitant (francs)	Bruttoaus- gaben pro km (Franken) Dépenses brutes par km (francs)	Nettoausgaben pro km (Franken) Dépenses nettes par km (francs)	Einnahmen für Strassenzwecke (in 1000 Fran- ken) Recettes pour les routes (en 1000 francs)
	Ausgaben total Dépenses en tout	Neubauten, Erneuerungen, Ausbauten Constructions nouvelles et améliorations	Unterhalt, Verwal- tung Entretien, adminis- tration	Verkehr- signalisation und -regelung Signalisation et réglemen- tation routiè- re						
Städte mit ... Einwohnern Villes de ... habitants										
Männedorf	25,2	3676	2034	1446	196	378	369	145 873	142 500	85
Möhlin	38,9	2478	1076	1367	35	268	264	63 702	62 802	35
Münchenstein	43,5	3559	338	3033	188	307	307	81 816	81 816	–
Münsingen	32,5	2947	1107	1773	67	267	247	90 677	84 000	217
Neuhausen am Rheinfall	22,7	4322	1715	2489	118	435	332	190 396	145 198	1026
Oberwil (BL)	33,0	2471	346	2078	47	240	239	74 879	74 636	8
Ofringen	58,2	3584	1778	1532	274	321	265	61 581	50 722	632
Pfäffikon	41,0	3281	1059	2202	20	324	306	80 024	75 732	176
Plan-les-Ouates	44,6	4873	676	3989	208	513	512	109 260	109 126	6
Prilly	17,7	3543	315	2387	841	327	305	200 169	186 780	237
Rheinfelden	27,6	3615	1747	1751	117	332	297	130 978	116 993	386
Richterswil	29,3	4274	1550	2175	549	363	299	145 870	120 068	756
Romanshorn	39,5	3469	1991	1410	68	372	323	87 823	76 228	458
Rüti (ZH)	25,7	3376	1271	1812	293	290	271	131 362	122 724	222
Schwyz	86,8	6690	2344	4311	35	471	455	77 074	74 332	238
Spiez	68,5	2898	400	2365	133	233	189	42 307	34 263	551
Spreitenbach	27,9	5605	3725	1519	361	550	217	200 896	79 355	3391
Stäfa	28,9	5245	2452	2235	558	390	351	181 488	163 356	524
Thônex	8,8	2656	360	2092	204	202	193	301 818	287 386	127
Tour-de-Peilz, La	26,7	6903	3100	2225	1578	657	598	258 539	235 206	623
Uzwil	66,6	4304	1184	3057	63	349	330	64 625	61 216	227
Val-de-Travers	198,1	3949	293	3607	49	367	367	19 934	19 934	–
Versoir	26,4	2261	185	1886	190	183	181	85 644	84 886	20
Veyrier	17,5	2170	950	992	228	225	210	124 000	115 486	149
Villars-sur-Glâne	31,2	1996	407	1551	38	192	192	63 974	63 974	–
Wallisellen	43,6	8208	3739	4005	464	648	621	188 257	180 321	346
Weinfelden	71,2	5014	1697	3097	220	506	482	70 421	67 037	241
Wohlen (AG)	46,8	2967	490	1893	584	211	206	63 397	62 158	58
Worb	51,2	1893	17	1859	17	168	168	36 973	36 973	–
Zofingen	38,0	3486	694	2515	277	330	251	91 737	69 684	838
Zollikon	33,2	5032	2826	1901	305	418	348	151 566	125 934	851
<b>Weniger als 10 000 / Moins de 10 000</b>										
Altdorf (UR)	18,4	3725	386	3303	36	434	407	202 446	189 565	237
Appenzell	30,9	1589	223	1276	90	275	261	51 424	48 803	81
Arosa	29,4	3934	969	2735	230	1753	1475	133 810	112 551	625
Chiasso	18,0	3524	618	1714	1192	452	281	195 778	121 611	1335
Lenzburg	44,2	4212	919	2537	756	536	445	95 294	79 050	718
Moutier	38,0	2365	501	1796	68	317	302	62 237	59 263	113
Murten	23,9	1815	241	1466	108	307	156	75 941	38 536	894
Neuveville, La	23,9	1761	483	1112	166	509	488	73 682	70 628	73
Nidau	18,2	1506	556	891	59	226	176	82 747	64 231	337
Payerne	48,2	3695	116	3248	331	458	413	76 660	69 170	361
Peseux	19,2	1785	435	1134	216	309	293	92 969	88 333	89
Rorschach	22,0	13206	895	12279	32	1532	1416	600 273	554 727	1002
St. Moritz	26,3	7414	618	5755	1041	1465	1038	281 901	199 734	2161
Stans	20,1	1362	94	1259	9	180	146	67 761	55 025	256
Sursee	33,6	2853	533	2274	46	333	210	84 911	53 661	1050
Zuchwil	21,9	1438	265	1144	29	166	85	65 662	33 881	696

1 Für das Jahr 2010 keine Zahlen erhoben / Aucun chiffre n'a été relevé pour l'année 2010.

2 Zahlen der Gemeinde Glarus vor der Fusion vom 1. 1. 2011 / Chiffres de la commune de Glaris avant la fusion du 1. 1. 2011.

## T\_5.2 Motorfahrzeuge 2011 Effectif des véhicules à moteur en 2011

Städte mit ... Einwohnern Villes de ... habitants	Total En tout	Motorfahrzeuge Véhicules à moteur										Personen- wagen je 1000 Einwohner/ -innen <sup>1</sup> Voitures de tourisme pour 1000 habitants <sup>1</sup>	
		Total En tout	Personen- transporter Transport de personnes					Sachtransporter Transport de marchandises					
			Personen- wagen Voitures de tourisme	Klein- busse Minibus	Auto- busse Autocars, autobus	Übrige Personen- transporter Autres	Liefer- wagen Voitures de livraison	Lastwagen Camions	Landwirt- schafts- fahrzeuge Véhicules agricoles	Industrie- fahrzeuge Véhicules industriels	Motorräder Motocycles		Motorwagen Voitures automobiles
<b>100 000 und mehr / 100 000 et plus</b>													
Basel	74147	66510	57814	369	70	251	6069	1224	90	623	7637	351	
Bern	78190	63783	49826	577	251	275	10194	858	244	1558	14407	396	
Genève	96454	80213	74659	369	73	291	4023	300	41	457	16241	397	
Lausanne	62038	54333	50515	324	28	160	2630	259	68	349	7705	390	
Winterthur	53036	46844	41822	430	47	136	2922	620	282	585	6192	406	
Zürich	175157	153731	136793	1053	238	454	11269	1262	268	2394	21426	363	
<b>50 000 – 99 999</b>													
Biel-Bienne	25193	21876	19819	200	40	69	1287	211	36	214	3317	384	
Lugano	43842	36463	32948	144	54	126	2435	274	85	397	7379	597	
Luzern	44084	38421	34512	313	66	137	2372	492	161	368	5663	442	
St. Gallen	40859	36681	32308	252	112	132	2506	602	163	606	4178	440	

**T\_5.2 Motorfahrzeuge 2011**  
**Effectif des véhicules à moteur en 2011**

Total En tout	Motorfahrzeuge Véhicules à moteur										Personen- wagen je 1000 Einwohner/ -innen <sup>1</sup>  Voitures de tourisme pour 1000 habitants <sup>1</sup>	
	Total En tout	Personentransporter Transport de personnes					Sachtransporter Transport de marchandises					
		Personen- wagen Voitures de tourisme	Klein- busse Minibus	Auto- busse, Autocars, autobus	Übrige Personen- transporter Autres	Liefer- wagen Voitures de livraison	Lastwagen Camions	Landwirt- schafts- fahrzeuge Véhicules agricoles	Industrie- fahrzeuge Véhicules industriels	Motorwagen Voitures automobiles		Motorräder Motocycles
<b>20 000 – 49 999</b>												
Baar	16 643	15 121	13 272	127	4	53	1 037	172	235	221	1 522	600
Carouge (GE)	19 617	16 231	13 087	91	–	32	2 399	351	20	251	3 386	654
Chaux-de-Fonds, La Chur	21 713	19 950	18 026	225	48	65	894	233	270	189	1 763	476
Dietikon	22 471	19 647	16 544	195	166	100	1 444	281	240	677	2 824	487
Dübendorf	14 526	13 331	11 803	59	27	17	1 038	279	31	77	1 195	488
Emmen	15 970	14 361	13 161	72	2	18	860	56	88	104	1 609	525
Frauenfeld	17 334	15 097	13 323	100	2	59	1 052	180	152	229	2 237	468
Fribourg	17 896	15 873	13 829	99	3	55	1 043	292	294	258	2 023	584
Kriens	18 212	16 314	14 731	89	121	186	850	112	34	191	1 898	413
Köniz	14 562	12 051	11 058	106	29	20	569	76	147	46	2 511	418
Lancy	22 399	19 214	17 067	208	7	34	1 122	139	478	159	3 185	438
Meyrin	18 584	15 047	13 666	88	59	216	838	60	8	112	3 537	476
Montreux	15 695	13 631	12 025	81	21	19	1 184	130	38	133	2 064	553
Neuchâtel	13 256	11 854	10 963	64	31	41	593	46	51	65	1 402	435
Rapperswil-Jona	18 886	16 768	15 223	123	29	41	957	98	47	250	2 118	456
Renens (VD)	15 956	14 253	12 812	108	–	30	863	120	162	158	1 703	488
Riehen	10 641	9 532	8 543	57	43	63	697	72	10	47	1 109	423
Schaffhausen	10 238	8 709	8 201	49	–	12	309	45	66	27	1 529	398
Sion	21 794	19 154	16 854	133	53	125	1 244	232	306	207	2 640	480
Thun	23 294	20 957	18 266	109	95	68	1 638	276	194	311	2 337	595
Uster	25 570	22 080	19 453	381	51	74	1 401	198	192	330	3 490	455
Vernier	19 323	17 247	15 432	175	42	30	930	104	288	246	2 076	474
Wetzikon (ZH)	20 786	17 402	14 995	119	43	50	1 646	342	32	175	3 384	451
Wädenswil	14 029	12 565	11 281	147	8	27	745	77	127	153	1 464	498
Yverdon-les-Bains	12 359	11 123	9 994	89	6	50	618	66	235	65	1 236	479
Zug	15 949	14 470	12 919	109	122	126	870	92	120	112	1 479	462
	20 362	18 765	16 911	105	48	81	1 252	105	125	138	1 597	629
<b>15 000 – 19 999</b>												
Aarau	12 994	11 826	10 099	77	109	85	1 025	153	58	220	1 168	509
Adliswil	10 220	8 848	8 325	51	5	20	344	59	12	32	1 372	475
Allschwil	11 104	9 442	8 696	54	1	3	543	39	69	37	1 662	441
Baden	11 963	10 759	9 660	81	57	35	618	101	59	148	1 204	531
Bellinzona	13 581	11 854	10 379	51	3	47	905	85	71	313	1 727	592
Bulle	13 020	12 011	10 549	68	6	45	867	125	85	266	1 009	538
Burgdorf	8 496	7 660	6 670	75	35	21	575	89	66	129	836	428
Bülach	10 816	9 767	8 797	71	–	14	433	197	146	109	1 049	503
Freienbach	13 661	12 390	11 127	64	8	22	749	150	124	146	1 271	707
Glarus Nord	13 009	11 740	9 844	59	33	24	766	204	578	232	1 269	579
Gossau (SG)	12 409	11 061	9 550	49	35	50	640	217	315	205	1 348	531
Grenchen	10 550	9 467	8 577	69	18	24	505	74	95	105	1 083	536
Herisau	10 234	9 039	7 842	69	8	36	553	115	278	138	1 195	517
Horgen	11 744	10 377	9 555	66	27	30	494	35	101	69	1 367	500
Illnau-Effretikon	10 046	9 023	7 949	66	41	14	494	95	276	88	1 023	498
Kloten	12 807	11 610	10 286	50	33	46	760	222	89	124	1 197	565
Kreuzlingen	13 420	12 019	11 105	71	–	22	584	87	46	104	1 401	557
Langenthal	10 693	9 845	8 772	78	9	33	894	142	87	730	848	522
Locarno	9 842	8 199	7 345	47	42	31	595	39	13	87	1 643	480
Martigny	12 065	11 064	9 725	59	49	30	735	219	148	99	1 001	595
Monthey	12 250	10 871	9 868	80	4	28	594	78	67	152	1 379	593
Muttenz	10 434	9 141	8 193	51	5	9	623	141	37	82	1 293	473
Nyon	12 552	11 340	10 369	71	25	28	577	64	75	131	1 212	543
Olten	9 474	8 499	7 465	46	12	36	698	51	20	171	975	437
Onex	10 265	8 101	7 111	62	–	5	271	24	7	21	2 164	437
Opfikon	13 073	12 198	11 061	36	10	29	826	106	16	114	875	692
Ostermundigen	8 016	6 909	6 317	57	–	10	349	42	24	110	1 107	402
Pratteln	10 262	9 336	8 112	44	8	13	825	498	51	85	926	514
Pully	10 633	9 375	8 787	32	3	60	247	12	24	210	1 258	507
Regensdorf	12 282	11 051	9 610	71	22	22	777	254	120	175	1 231	570
Reinach (BL)	12 020	10 513	9 712	77	4	11	581	62	28	38	1 507	521
Schlieren	14 104	13 176	11 573	51	7	25	1 236	221	19	44	928	691
Sierre	12 219	10 934	9 825	88	38	20	630	137	85	111	1 285	624
Solothurn	10 440	9 556	8 612	83	2	53	554	47	43	162	884	528
Steffisburg	9 976	8 324	7 523	156	–	21	371	33	162	58	1 652	488
Thalwil	10 314	9 068	8 538	63	4	29	346	44	18	26	1 246	494
Vevey	8 755	7 815	7 102	47	3	12	469	141	8	33	940	387
Volketswil	13 013	11 679	10 310	95	3	12	766	94	104	295	1 334	586
Wettingen	12 110	10 728	9 667	69	25	39	701	101	69	57	1 382	484
Wil (SG)	11 907	10 756	9 270	64	31	48	723	429	76	115	1 151	510
<b>10 000 – 14 999</b>												
Aesch (BL)	6 891	6 076	5 439	40	–	6	437	38	52	64	815	531
Affoltern am Albis	7 086	6 386	5 556	59	3	10	369	119	113	157	700	498
Altstätten	8 326	7 264	5 955	34	55	23	474	189	409	125	1 062	542
Amriswil	9 250	8 253	7 103	50	13	19	570	73	313	112	997	572
Arbon	8 897	7 861	7 209	66	18	31	344	72	68	53	1 036	524
Arth	7 328	6 374	5 542	42	2	11	308	77	316	76	954	507
Bassersdorf	7 370	6 585	5 948	50	1	19	320	106	67	74	785	532
Belp	7 143	6 216	5 508	70	1	17	326	58	206	30	927	502
Binningen	8 217	7 172	6 622	37	1	6	434	16	23	33	1 045	448



	Total En tout	Motorfahrzeuge Véhicules à moteur									Personen- wagen je 1000 Einwohner/ -innen <sup>1</sup>  Voitures de tourisme pour 1000 habitants <sup>1</sup>		
		Total En tout	Personentransporter Transport de personnes				Sachtransporter Transport de marchandises						
			Personen- wagen Voitures de tourisme	Klein- busse Minibus	Auto- busse, Autocars, autobus	Übrige Personen- transporter Autres	Liefer- wagen Voitures de livraison	Lastwagen Camions	Landwirt- schafts- fahrzeuge Véhicules agricoles	Industrie- fahrzeuge Véhicules industriels		Motorwagen Voitures automobiles	Motorräder Motocycles
Städte mit ... Einwohnern Villes de ... habitants													
Birsfelden	5687	4841	4263	38	7	3	332	112	6	80	846	414	
Brig-Glis	8684	7262	6221	52	47	19	484	119	166	154	1422	497	
Brugg	6342	5736	5100	53	—	7	396	84	26	70	606	484	
Buchs (SG)	7729	6910	6107	44	7	17	430	54	129	122	819	535	
Cham	12453	11376	9924	60	9	20	985	86	196	96	1077	663	
Chêne-Bougeries	7043	5855	5581	28	—	21	196	9	7	13	1188	540	
Davos	7234	6595	5466	84	22	34	417	77	275	220	639	491	
Delémont	7411	6672	5920	52	1	23	436	91	62	87	739	507	
Ebikon	7913	6729	6055	53	—	12	455	46	31	77	1184	486	
Ecublens (VD)	6992	6200	5570	38	3	10	364	142	27	46	792	494	
Einsiedeln	10795	9521	8001	59	12	19	523	104	663	140	1274	554	
Flawil	6386	5650	4990	36	—	5	353	41	161	64	736	497	
Gland	8071	7299	6748	41	—	10	413	23	40	24	772	574	
Glarus	8264	7411	6409	54	4	12	518	77	205	132	853	521	
Grand-Saconnex, Le	6497	5508	5246	27	—	12	172	16	13	22	989	446	
Hinwil	8043	7135	6232	69	3	17	407	68	241	98	908	590	
Horw	7058	5969	5436	52	19	21	310	21	82	28	1089	400	
Ittigen	8338	7435	6651	57	34	16	595	21	25	36	903	607	
Küssnacht (ZH)	8499	7627	7194	24	2	18	309	24	27	29	872	532	
Küssnacht (SZ)	9557	8620	7327	80	1	21	582	164	338	107	937	599	
Liestal	8886	8095	6875	74	36	80	601	155	66	208	791	505	
Locle, Le	6453	5884	5360	64	1	8	265	26	116	44	569	532	
Lyss	9007	7903	6949	53	4	14	528	111	114	130	1104	499	
Meilen	8855	7949	6972	47	2	15	547	123	115	128	906	549	
Mendrisio	10289	8620	7557	44	18	18	621	114	168	80	1669	647	
Morges	8902	8006	7415	59	45	11	385	17	36	38	896	498	
Muri bei Bern	8649	7733	7008	74	1	9	464	39	29	109	916	552	
Männedorf	5975	5299	4969	51	8	9	191	6	42	23	676	476	
Möhligen	6773	6097	5301	33	4	9	353	185	168	44	676	520	
Münchenstein	7235	6290	5528	46	6	28	556	67	18	41	945	471	
Münsingen	6453	5717	5172	73	—	8	328	28	68	40	736	477	
Neuhausen am Rheinfall	6592	5831	5307	38	24	6	309	71	24	52	761	516	
Oberwil (BL)	6576	5722	5221	28	46	10	308	12	54	43	854	495	
Oftringen	8923	7926	7143	40	4	9	463	77	120	70	997	568	
Pfäffikon	7039	6297	5573	83	—	15	317	59	189	61	742	515	
Plan-les-Ouates	8109	6581	5556	55	16	25	625	185	22	97	1528	545	
Prilly	6135	5328	4991	20	14	18	249	11	8	17	807	429	
Rheinfelden	7193	6469	5971	38	—	5	278	110	25	42	724	496	
Richterswil	7682	6887	6291	61	—	12	318	72	89	44	795	500	
Romanshorn	6234	5556	5018	43	—	18	298	32	80	67	678	495	
Rüti (ZH)	7304	6533	5952	65	2	12	341	27	86	48	771	504	
Schwyz	10892	9517	7924	82	31	45	664	124	470	177	1375	553	
Spiez	7417	6274	5640	108	2	15	283	22	151	53	1143	454	
Spreitenbach	6866	6302	5574	34	4	2	533	78	48	29	564	517	
Stäfa	8776	7783	7250	75	—	15	324	13	66	40	993	522	
Thônex	8520	6806	6329	44	—	5	388	13	5	22	1714	470	
Tour-de-Peilz, La	5994	5204	4980	26	—	10	157	5	7	19	790	461	
Uzwil	8271	7203	6562	57	6	15	276	49	145	93	1068	516	
Val-de-Travers	7858	7223	6150	88	7	14	363	49	449	103	635	566	
Versoix	7958	6867	6345	46	15	31	310	37	51	32	1091	490	
Veyrier	7309	5719	5414	30	4	8	196	26	26	15	1590	526	
Villars-sur-Glâne	6936	6264	5826	20	—	22	259	102	10	25	672	495	
Wallisellen	10394	9493	8495	43	1	15	659	91	21	168	901	604	
Weinfelden	7692	6922	5892	42	1	18	548	127	165	129	770	562	
Wohlen (AG)	10169	9111	8213	50	8	32	526	98	95	89	1058	565	
Worb	7244	6332	5509	83	4	9	309	88	286	44	912	489	
Zofingen	7590	6809	5926	49	16	6	503	77	83	149	781	544	
Zollikon	7802	6865	6531	24	19	11	193	8	25	54	937	540	
<b>Weniger als 10 000 / Moins de 10 000</b>													
Altdorf (UR)	6722	5958	5061	56	7	17	420	96	100	201	764	568	
Appenzell	7932	6998	5735	21	14	20	415	99	550	144	934	1000	
Arosa	1433	1306	1125	12	3	6	96	21	9	34	127	503	
Chiasso	6376	5504	4841	21	38	12	414	95	26	57	872	623	
Lenzburg	6191	5604	4783	33	19	16	458	158	47	90	587	561	
Moutier	4690	4199	3821	29	—	15	207	24	45	58	491	511	
Murten	4298	3955	3501	40	—	11	229	53	68	53	343	564	
Neuveville, La	2228	1987	1833	13	—	5	84	30	9	13	241	516	
Nidau	3509	3029	2842	29	1	6	131	5	—	15	480	417	
Payerne	5445	5042	4513	35	—	13	267	11	175	28	403	502	
Peseux	3488	3062	2755	23	—	1	189	52	—	42	426	483	
Rorschach	4864	4372	3989	17	8	16	235	61	4	42	492	451	
St. Moritz	4393	4133	3566	15	9	8	325	66	25	119	260	685	
Stans	5750	5046	4456	68	20	14	320	40	77	51	704	553	
Sursee	8095	7273	6043	83	22	23	724	158	38	182	822	672	
Zuchwil	5367	4840	4334	26	23	32	320	41	30	34	527	493	
<b>Schweiz / Suisse</b>	<b>5480133</b>	<b>4814266</b>	<b>4162959</b>	<b>36327</b>	<b>6439</b>	<b>12653</b>	<b>295786</b>	<b>52735</b>	<b>187121</b>	<b>60246</b>	<b>665867</b>	<b>523</b>	

1 Ständige Wohnbevölkerung am 31. 12. 2011 / Population résidente permanente le 31. 12. 2011.



**G\_6.1 Anzahl Übernachtungen**  
 pro 1000 Einwohner/-innen, nach Gemeindegrössenklasse, 2011  
**Nombre de nuitées**  
 pour 1000 habitants, selon la taille de la commune, en 2011

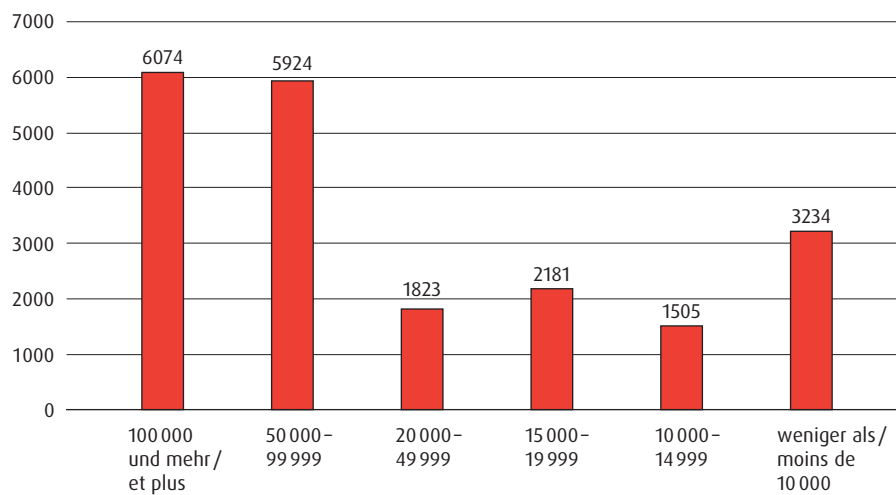

**G\_6.2 Anteil Übernachtungen** nach Gemeindegrössenklasse, 2011  
**Part des nuitées** selon la taille de la commune, en 2011

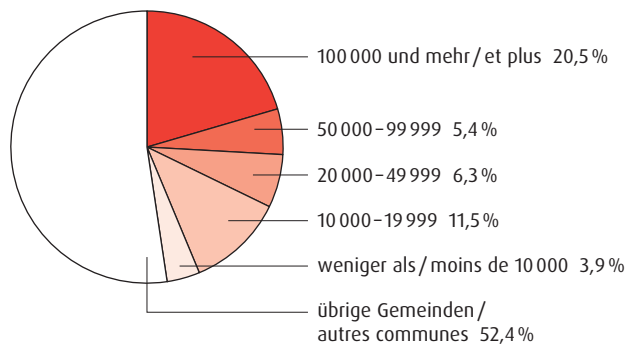

**G\_6.3 Anteil Übernachtungen** nach Herkunft und Gemeindegrössenklasse, 2011  
**Part des nuitées** selon la provenance et la taille de la commune, en 2011

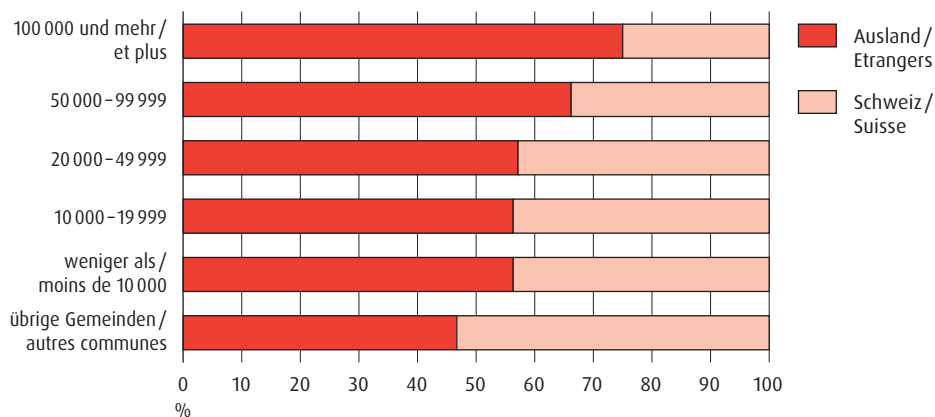

## Tourismus

Die meisten Übernachtungen wurden 2011 in den Städten mit einer Wohnbevölkerung von mehr als 50 000 Personen registriert. Die Grossstädte und die mittelgrossen Städte (50 000 bis 99 999 Einwohner/-innen) verzeichnen durchschnittlich 6074 bzw. 5924 Übernachtungen, bezogen auf 1000 Einwohner/-innen. Die kleineren Städte (bis 49 999 Einwohner/-innen) weisen im Vergleich dazu mehr als zwei Drittel weniger Übernachtungen auf. Es muss dabei ausdrücklich darauf hingewiesen werden, dass es sich um Median-Werte handelt. Der bekannte Ferienort Arosa verzeichnet als Spitzenreiter 188 622 Übernachtungen pro 1000 Einwohner/-innen. Am anderen Ende der Skala befindet sich Riehen mit einem Wert von 126.

Die 160 Städte dieses statistischen Jahrbuches teilen sich zusammen einen Anteil von über 47 Prozent aller Logiernächte. Mehr als zwei Fünftel davon entfallen auf die Grossstädte mit mehr als 100 000 Einwohnerinnen und Einwohnern, rund 11 Prozent auf Städte mit einer Wohnbevölkerung von 50 000 bis 99 999 Personen.

In den grossen Städten gehen drei von vier Hotelübernachtungen auf Gäste aus dem Ausland. Den höchsten Wert erreicht die Stadt Genf mit einem Auslandsanteil von knapp 83 Prozent. Diese Werte sind unter anderem auch auf den hohen Anteil von Geschäftsreisenden zurückzuführen. In der Kategorie der Städte mit 50 000 bis 99 999 Einwohner/-innen liegt der durchschnittliche Wert etwas tiefer. Eine Ausnahme bildet dabei die bei Touristen sehr beliebte Stadt Luzern: 71,2 Prozent der Gästeübernachtungen gehen auf das Konto der Gäste aus dem Ausland.

## Tourisme

Les villes de plus de 50 000 habitants sont celles qui ont enregistré le plus grand nombre de nuitées en 2011. Les grandes villes et les villes de taille moyenne (50 000 à 99 999 habitants) atteignent des valeurs moyennes situées entre 6074 et 5924 nuitées, par 1000 habitants. En comparaison, les villes de plus petite taille (jusqu'à 49 999 habitants) comptent plus de deux tiers de nuitées en moins. Il est important de souligner ici qu'il s'agit de valeurs médianes. La célèbre station touristique d'Arosa arrive en tête avec près de 188 622 nuitées pour 1000 habitants. A l'autre bout du classement, on trouve Riehen, avec une valeur correspondante de 126.

Les 160 villes de cet annuaire statistique obtiennent ensemble une part de plus de 47 % des nuitées en Suisse. Plus de deux cinquièmes de ces nuitées ont été passées dans les villes comptant plus de 100 000 habitants et près de 11 % dans des villes comptant entre 50 000 et 99 999 habitants.

Dans les grandes villes, trois nuitées sur quatre ont été achetées par des hôtes venant de l'étranger. La ville de Genève présente la proportion d'hôtes étrangers la plus élevée, avec près de 83 %. Ces valeurs s'expliquent notamment par la part importante de voyageurs d'affaires dans les grandes villes. La valeur moyenne correspondante est un peu plus faible dans la catégorie des villes de 50 000 à 99 999 habitants. La ville de Lucerne, très appréciée des touristes, sort du lot dans cette catégorie, avec une part élevée d'hôtes étrangers (71,2 %).

**T\_6.1 Fremdenverkehr Betriebe, Ankünfte, Übernachtungen, 2011**  
**Mouvement hôtelier Etablissements, arrivées, nuitées, en 2011**

Beherbergungsbetriebe <sup>1</sup> Etablissements d'hébergement <sup>1</sup>	Zimmer Chambres	Gastbetten Lits d'hôtes	Ankünfte Arrivées		Übernachtungen Nuitées		Mittlere Aufenthaltsdauer Nächte Durée moyenne de séjour nuits	Übernachtungen auf 1000 Einwohner/-innen <sup>2</sup> Nuitées pour 1000 habitants <sup>2</sup>		
			Total En tout	darunter Auslandgäste dont hôtes de l'étranger	Total En tout	darunter Auslandgäste dont hôtes de l'étranger			Auslandanteil (%) de l'étranger (%)	
Städte mit ... Einwohnern Villes de ... habitants										
<b>100 000 und mehr / 100 000 et plus</b>										
Basel	59	3 730	6 304	551 163	370 382	1 069 510	769 300	71,9	1,9	6 501
Bern	34	2 080	3 591	398 332	185 687	692 328	352 260	50,9	1,7	5 509
Genève	87	6 195	10 067	858 876	712 110	1 947 164	1 650 576	84,8	2,3	10 344
Lausanne	34	2 176	3 879	344 904	219 384	730 754	511 517	70,0	2,1	5 648
Winterthur	15	664	1 233	97 250	43 193	186 646	87 150	46,7	1,9	1 811
Zürich	117	7 538	12 875	1 440 029	1 087 064	2 637 643	2 071 164	78,5	1,8	6 997
<b>50 000 – 99 999</b>										
Biel-Bienne	10	375	589	57 238	29 383	96 895	53 350	55,1	1,7	1 877
Lugano	40	1 620	3 042	266 948	155 208	525 970	322 339	61,3	2,0	9 537
Luzern	51	2 925	5 521	671 714	478 195	1 128 292	811 933	72,0	1,7	14 448
St. Gallen	21	666	1 144	95 083	42 896	169 920	83 850	49,3	1,8	2 312
<b>20 000 – 49 999</b>										
Baar	3	93	147	17 507	10 394	31 649	19 577	61,9	1,8	1 430
Carouge (GE)	2	29	49	( )	( )	( )	( )	( )	( )	( )
Chaux-de-Fonds, La	9	247	417	20 367	8 410	39 545	18 389	46,5	1,9	1 045
Chur	16	607	1 103	100 550	47 850	176 841	87 194	49,3	1,8	5 204
Dietikon	2	155	282	( )	( )	( )	( )	( )	( )	( )
Dübendorf	5	161	216	22 876	11 626	43 975	22 994	52,3	1,9	1 754
Emmen	4	147	263	7 210	3 273	35 802	18 108	50,6	5,0	1 257
Frauenfeld	6	131	247	16 081	7 571	33 195	17 569	52,9	2,1	1 401
Fribourg	8	348	633	61 408	25 786	100 639	48 414	48,1	1,6	2 821
Kriens	6	169	352	34 520	24 255	48 267	34 128	70,7	1,4	1 823
Köniz	4	38	61	4 301	1 478	10 525	4 577	43,5	2,5	270
Lancy	4	368	760	74 976	46 414	138 613	88 726	64,0	1,9	4 826
Meyrin	9	1 326	2 066	254 867	156 647	444 830	290 593	65,3	1,8	20 472
Montreux	22	1 352	2 393	189 893	99 307	413 391	229 980	55,6	2,2	16 405
Neuchâtel	12	453	882	64 085	28 337	109 582	59 130	54,0	1,7	3 280
Rapperswil-Jona	9	166	287	23 725	12 146	43 938	26 530	60,4	1,9	1 672
Renens (VD)	–	–	–	–	–	–	–	–	–	–
Riehen	4	22	33	1 092	595	2 590	1 525	58,9	2,4	126
Schaffhausen	9	254	440	39 848	23 930	69 872	44 358	63,5	1,8	1 989
Sion	6	223	424	40 405	10 469	64 733	17 233	26,6	1,6	2 107
Thun	15	378	610	59 848	16 638	103 003	35 715	34,7	1,7	2 409
Uster	6	160	288	12 548	6 579	31 603	18 297	57,9	2,5	970
Vernier	3	300	638	64 150	34 709	121 632	72 122	59,3	1,9	3 660
Wetzikon (ZH)	2	38	53	( )	( )	( )	( )	( )	( )	( )
Wädenswil	3	53	95	6 139	3 080	16 728	6 299	37,7	2,7	802
Yverdon-les-Bains	4	195	316	22 649	7 370	39 743	15 436	38,8	1,8	1 421
Zug	8	463	756	56 737	42 763	124 314	101 816	81,9	2,2	4 621
<b>15 000 – 19 999</b>										
Aarau	5	151	220	20 719	8 405	41 479	17 634	42,5	2,0	2 091
Adliswil	1	117	234	( )	( )	( )	( )	( )	( )	( )
Allschwil	2	35	61	( )	( )	( )	( )	( )	( )	( )
Baden	9	288	425	32 750	21 819	69 295	53 012	76,5	2,1	3 810
Bellinzona	9	210	402	27 108	11 335	43 638	20 552	47,1	1,6	2 487
Bulle	7	150	290	22 924	10 434	39 767	19 025	47,8	1,7	2 030
Burgdorf	3	71	127	9 983	5 124	15 414	8 718	56,6	1,5	989
Bülach	1	34	62	( )	( )	( )	( )	( )	( )	( )
Freienbach	6	233	387	36 083	12 793	58 033	25 119	43,3	1,6	3 689
Glarus Nord	16	273	633	28 354	3 432	62 152	7 732	12,4	2,2	3 659
Gossau (SG)	5	53	96	4 293	1 403	8 998	3 287	36,5	2,1	500
Grenchen	3	67	86	7 665	2 835	15 263	6 887	45,1	2,0	954
Herisau	7	101	173	5 966	1 979	11 458	4 361	38,1	1,9	755
Horgen	4	147	264	24 650	17 935	41 638	30 569	73,4	1,7	2 181
Illnau-Effretikon	1	7	13	( )	( )	( )	( )	( )	( )	( )
Kloten	4	602	906	163 494	104 352	232 785	157 589	67,7	1,4	12 783
Kreuzlingen	10	189	370	20 383	10 304	35 802	18 803	52,5	1,8	1 797
Langenthal	5	107	178	11 126	5 127	20 214	10 324	51,1	1,8	1 339
Locarno	29	776	1 544	112 012	29 295	253 047	77 445	30,6	2,3	16 536
Martigny	10	421	782	50 939	27 063	97 302	55 380	56,9	1,9	5 953
Monthey	3	50	87	3 768	1 369	5 906	2 315	39,2	1,6	355
Muttenz	4	124	204	13 203	5 767	23 995	12 565	52,4	1,8	1 386
Nyon	6	181	322	22 479	14 605	48 451	34 029	70,2	2,2	2 537
Oltén	6	215	346	31 666	14 539	53 028	26 980	50,9	1,7	3 105
Onex	–	–	–	–	–	–	–	–	–	–
Opfikon	9	1 422	2 481	348 564	255 266	522 078	392 639	75,2	1,5	32 640
Ostermundigen	1	24	36	( )	( )	( )	( )	( )	( )	( )
Pratteln	5	298	685	48 993	25 022	84 675	50 142	59,2	1,7	5 574
Pully	–	–	–	–	–	–	–	–	–	–
Regensdorf	3	247	425	48 022	31 034	74 359	49 882	67,1	1,6	4 413
Reinach (BL)	3	45	75	3 922	2 205	8 034	4 764	59,3	2,1	431
Schlieren	1	51	89	( )	( )	( )	( )	( )	( )	( )
Sierre	7	126	236	15 632	4 397	24 824	8 203	33,0	1,6	1 576
Solothurn	10	321	566	49 718	15 142	82 837	29 717	35,9	1,7	5 082
Steffisburg	2	15	29	( )	( )	( )	( )	( )	( )	( )
Thalwil	2	59	100	( )	( )	( )	( )	( )	( )	( )
Vevey	10	417	708	47 273	29 141	106 855	72 319	67,7	2,3	5 819
Volketswil	1	17	21	( )	( )	( )	( )	( )	( )	( )
Wettingen	4	74	112	4 444	1 876	12 196	5 183	42,5	2,7	610
Wil (SG)	6	82	126	10 157	4 652	18 669	9 925	53,2	1,8	1 028
<b>10 000 – 14 999</b>										
Aesch (BL)	2	37	62	( )	( )	( )	( )	( )	( )	( )
Affoltern am Albis	3	46	72	2 400	1 694	7 274	3 938	54,1	3,0	652
Altstätten	5	106	205	8 809	3 499	17 204	8 523	49,5	2,0	1 566

Beherbergungsbetriebe <sup>1</sup> Etablissements d'hébergement <sup>1</sup>	Zimmer Chambres	Gastbetten Lits d'hôtes	Ankünfte Arrivées		Übernachtungen Nuitées			Mittlere Aufenthaltsdauer Nächte Durée moyenne de séjour nuits	Übernachtungen auf 1000 Einwohner/-innen <sup>2</sup> Nuitées pour 1000 habitants <sup>2</sup>	
			Total En tout	darunter Auslandgäste dont hôtes de l'étranger	Total En tout	darunter Auslandgäste dont hôtes de l'étranger	Auslandanteil (%) de l'étranger (%)			
Städte mit ... Einwohnern Villes de ... habitants										
Amriswil	3	22	38	1349	818	1738	1169	67,3	1,3	140
Arbon	10	176	317	22551	10760	35128	16205	46,1	1,6	2551
Arth	6	114	231	8879	4643	15769	9657	61,2	1,8	1444
Bassersdorf	4	60	107	6256	3603	13229	8164	61,7	2,1	1184
Belp	3	52	93	4764	1145	9370	2402	25,6	2,0	854
Binningen	3	54	95	5523	1796	10783	4285	39,7	2,0	729
Birsfelden	2	58	93	( )	( )	( )	( )	( )	( )	( )
Brig-Glis	11	426	778	64571	32252	154593	92838	60,1	2,4	12357
Brugg	4	77	106	5413	3806	12086	10116	83,7	2,2	1147
Buchs (SG)	5	121	242	10771	6190	22541	14937	66,3	2,1	1974
Cham	3	47	77	4424	2995	9185	7058	76,8	2,1	613
Chêne-Bougeries	–	–	–	–	–	–	–	–	–	–
Davos	55	2858	5494	256215	113317	821770	447062	54,4	3,2	73827
Delémont	11	232	431	18781	3776	31916	7332	23,0	1,7	2733
Ebikon	3	46	82	5554	3877	10930	8103	74,1	2,0	877
Ecublens (VD)	1	11	24	( )	( )	( )	( )	( )	( )	( )
Einsiedeln	15	355	621	44797	22561	71825	32347	45,0	1,6	4975
Flawil	1	14	19	( )	( )	( )	( )	( )	( )	( )
Gland	1	11	19	( )	( )	( )	( )	( )	( )	( )
Glarus	9	100	186	8191	2037	12267	4136	33,7	1,5	998
Grand-Saconnex, Le	3	526	704	68434	58611	113703	96693	85,0	1,7	9669
Hinwil	1	14	20	( )	( )	( )	( )	( )	( )	( )
Horw	4	94	168	13997	7535	24567	13950	56,8	1,8	1805
Ittigen	3	78	153	12678	6330	20374	10658	52,3	1,6	1859
Küssnacht (ZH)	3	57	95	11796	7351	21508	14692	68,3	1,8	1590
Küssnacht (SZ)	8	251	497	29866	14471	57481	27461	47,8	1,9	4697
Liestal	4	173	338	14531	5918	31550	13648	43,3	2,2	2318
Locle, Le	3	48	87	3015	1285	5540	2735	49,4	1,8	550
Lyss	3	56	92	7460	2455	13803	5157	37,4	1,9	991
Meilen	1	16	30	( )	( )	( )	( )	( )	( )	( )
Mendrisio	11	236	496	19109	10802	30625	17957	58,6	1,6	2624
Morges	7	241	439	27168	15328	63926	36310	56,8	2,4	4291
Muri bei Bern	1	44	83	( )	( )	( )	( )	( )	( )	( )
Männedorf	2	140	227	( )	( )	( )	( )	( )	( )	( )
Möhligen	3	44	83	1171	448	2916	858	29,4	2,5	286
Münchenstein	1	15	24	( )	( )	( )	( )	( )	( )	( )
Münsingen	1	18	36	( )	( )	( )	( )	( )	( )	( )
Neuhausen am Rheinfall	3	54	112	5410	2842	11917	5569	46,7	2,2	1159
Oberwil (BL)	–	–	–	–	–	–	–	–	–	–
Oftringen	1	10	18	( )	( )	( )	( )	( )	( )	( )
Pfäffikon	3	39	77	4235	2536	8388	5910	70,5	2,0	775
Plan-les-Ouates	1	32	50	( )	( )	( )	( )	( )	( )	( )
Prilly	1	11	16	( )	( )	( )	( )	( )	( )	( )
Rheinfelden	5	137	200	14141	5533	32641	13077	40,1	2,3	2712
Richterswil	1	3	5	( )	( )	( )	( )	( )	( )	( )
Romanshorn	4	69	136	6770	3177	11441	5235	45,8	1,7	1130
Rüti (ZH)	3	107	140	4302	2996	13134	10296	78,4	3,1	1111
Schwyz	10	117	265	8142	2363	16527	5969	36,1	2,0	1153
Spiez	14	368	650	41795	10360	87010	27327	31,4	2,1	7007
Spreitenbach	2	101	165	( )	( )	( )	( )	( )	( )	( )
Stäfa	3	36	61	3625	2309	9871	6634	67,2	2,7	711
Thônex	1	6	11	( )	( )	( )	( )	( )	( )	( )
Tour-de-Peilz, La	3	134	213	11125	6796	35639	27064	75,9	3,2	3298
Uzwil	6	153	243	7922	4287	43780	25010	57,1	5,5	3441
Val-de-Travers	8	62	213	4566	684	6261	1251	20,0	1	577
Versoix	3	43	66	2732	1403	6809	3309	48,6	2,5	526
Veyrier	–	–	–	–	–	–	–	–	–	–
Villars-sur-Glâne	2	40	43	( )	( )	( )	( )	( )	( )	( )
Wallisellen	1	47	67	( )	( )	( )	( )	( )	( )	( )
Weinfelden	6	96	165	9425	3803	22135	10729	48,5	2,4	2110
Wohlen (AG)	2	21	34	( )	( )	( )	( )	( )	( )	( )
Worb	2	30	44	( )	( )	( )	( )	( )	( )	( )
Zofingen	4	95	138	12297	7210	22883	14276	62,4	2	2100
Zollikon	–	–	–	–	–	–	–	–	–	–
<b>Weniger als 10 000 / Moins de 10 000</b>										
Altdorf (UR)	5	69	145	11409	6100	17972	8928	49,7	1,6	2019
Appenzell	13	227	474	28964	5071	48054	10081	21,0	1,7	8381
Arosa	33	1515	2815	113142	30474	421948	165918	39,3	3,7	188622
Chiasso	3	113	254	18571	12442	29771	20844	70,0	1,6	3829
Lenzburg	4	119	204	15832	8463	28599	16212	56,7	1,8	3352
Moutier	3	32	61	2694	646	4093	1137	27,8	1,5	547
Murten	6	148	280	24988	7122	41687	12839	30,8	1,7	6720
Neuveville, La	2	31	66	( )	( )	( )	( )	( )	( )	( )
Nidau	–	–	–	–	–	–	–	–	–	–
Payerne	3	49	81	2466	882	6650	3060	46,0	3	739
Peseux	1	12	16	( )	( )	( )	( )	( )	( )	( )
Rorschach	3	73	146	11394	7146	18328	12394	67,6	1,6	2073
St. Moritz	30	2250	4255	237590	149447	727095	506649	69,7	3	139665
Stans	4	97	200	18222	13972	25121	18087	72,0	1,4	3115
Sursee	5	87	164	11292	3349	18932	5683	30,0	1,7	2104
Zuchwil	2	39	75	( )	( )	( )	( )	( )	( )	( )
<b>Schweiz / Suisse</b>	<b>4773</b>	<b>128719</b>	<b>245072</b>	<b>16228987</b>	<b>8534305</b>	<b>35486256</b>	<b>19733889</b>	<b>55,6</b>	<b>2,2</b>	<b>4461</b>

1 Daten für Gemeinden mit weniger als 3 Betrieben werden aus Datenschutzgründen nicht ausgewiesen / Les données des communes comptant moins de trois entreprises ne sont pas comptabilisées pour des raisons liées à la protection des données.

2 Ständige Wohnbevölkerung am 31. 12. 2011 / Population résidente permanente le 31. 12. 2011.

**G\_7.1 Wohngebäude nach Gemeindegrössenklasse, 2011**  
**Bâtiments d'habitation selon la taille de la commune, en 2011**

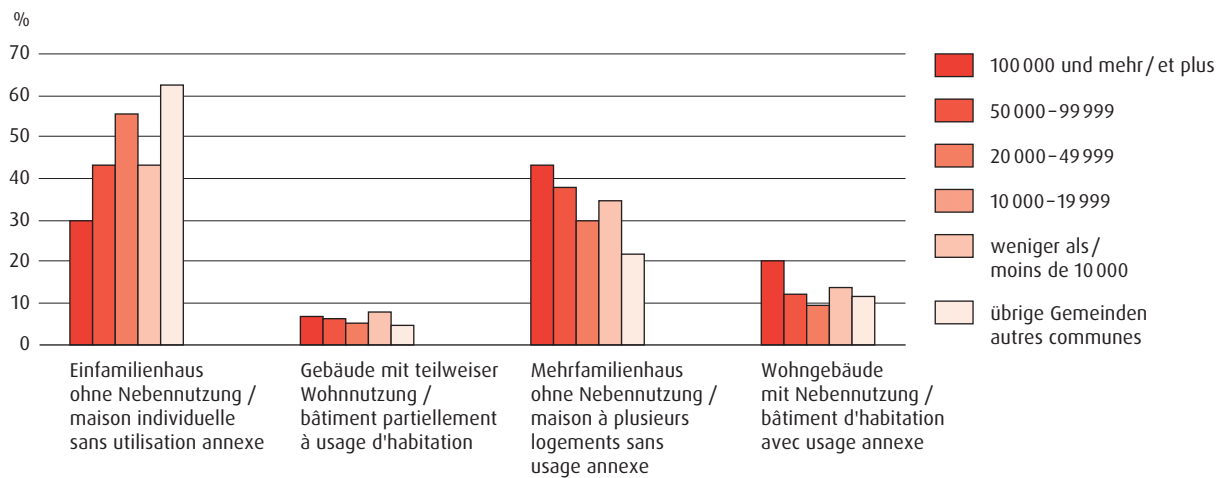

**G\_7.2 Wohnungsbestand nach Zimmerzahl und Gemeindegrössenklasse, 2011**  
**Nombre total des logements d'après le nombre de pièces d'habitation et la taille de la commune, en 2011**

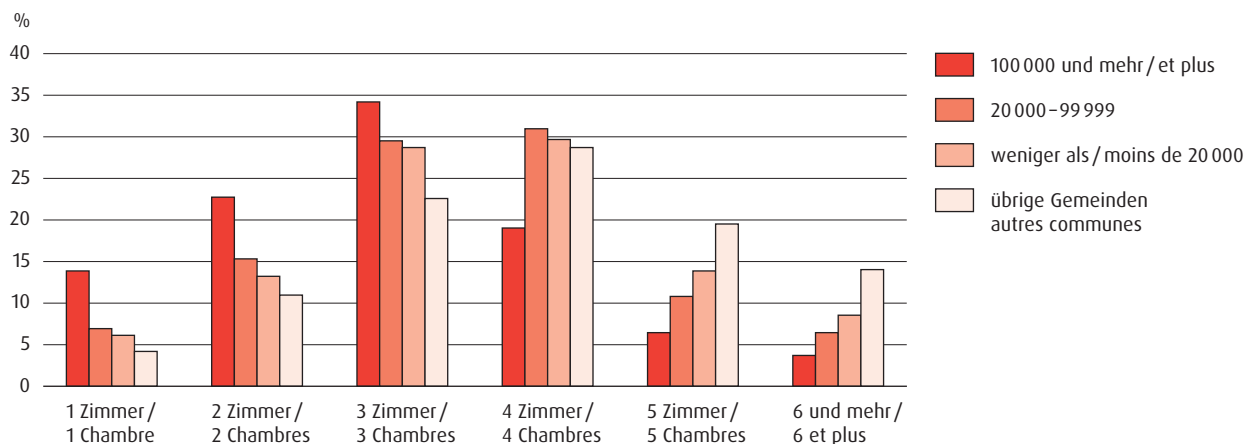

**G\_7.3 Wohngebäude nach Bauperiode, 2011**  
**Bâtiments d'habitation d'après la période de construction, en 2011**

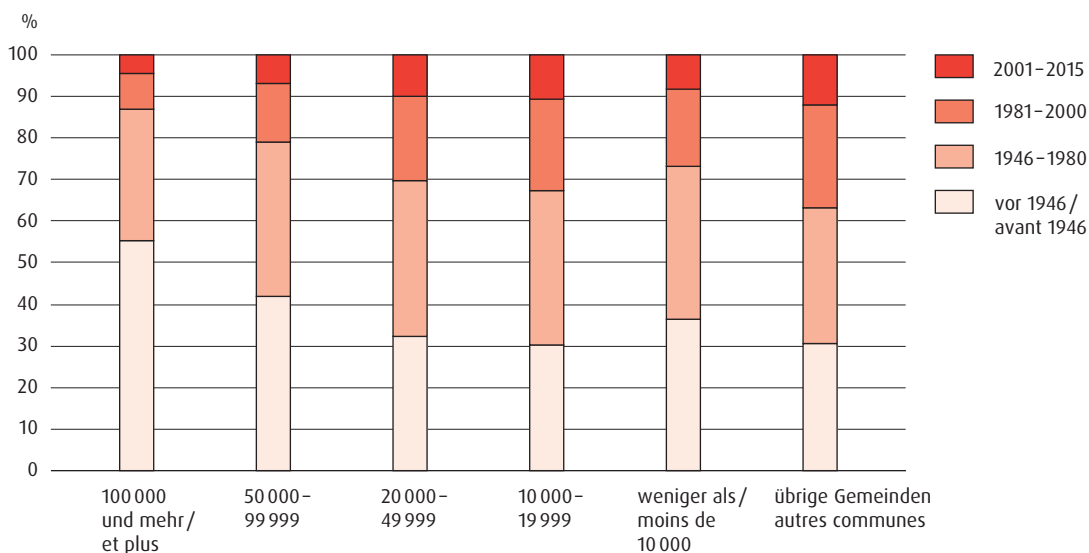



# Bau und Wohnungswesen Activité de construction et marché du logement

# 7

## Gebäude- und Wohnungsstruktur

Die Gebäude- und Wohnungsstruktur gibt Aufschluss über die Wohnsituation in den Städten. Betrachtet man den Bestand an Wohngebäuden nach Gebäudeart, zeigen sich deutliche Unterschiede zwischen den Grossstädten und den übrigen Städten. Der Anteil an Einfamilienhäusern in den Städten mit mehr als 100 000 Einwohner/-innen liegt bei 30 Prozent. In den kleineren Städten sind dagegen über die Hälfte aller Wohngebäude Einfamilienhäuser (55,4%). Gerade umgekehrt präsentiert sich das Bild bei den Mehrfamilienhäusern. Mit knapp 44 Prozent überwiegt diese Gebäudeart in den Grossstädten. In Städten mit weniger als 20 000 Einwohner/-innen machen Mehrfamilienhäuser «nur» einen Anteil von rund 30 Prozent aus. Vergleichsweise klein ist der Anteil an Gebäuden mit teilweiser Wohnnutzung und Wohngebäuden mit Nebennutzung.

Im direkten Zusammenhang mit der Struktur der Wohngebäude steht der Wohnungsbestand nach Zimmerzahl. Auch hier zeigen sich klare Unterschiede zwischen den Grossstädten und den übrigen Städten. Mehr als die Hälfte der Wohnungen in den Städten mit mehr als 100 000 Einwohner/-innen verfügen über zwei oder drei Zimmer. Der Anteil an Zwei- und Dreizimmerwohnungen in den Grossstädten liegt damit rund 10 Prozentpunkte über demjenigen der übrigen Städte. Wohnungen mit mehr als vier Zimmern finden sich dagegen häufiger in den ländlichen Regionen, was mit dem hohen Anteil an Einfamilienhäusern zusammenhängt.

Ein deutlicher Unterschied zwischen den Grossstädten und den übrigen Städten zeigt sich im Alter der Wohngebäude. Über die Hälfte aller Wohngebäude in den Grossstädten wurden vor 1946 erbaut. In den Städten mit 50 000 bis 99 999 Einwohner/-innen stammen rund 40 Prozent, in den übrigen Städten lediglich ein Drittel der Gebäude aus dieser Zeit. Der Anteil neuerer Gebäude steigt in den kleineren Städten, wo mehr Raum für neue Bauten vorhanden ist.

## Structure des bâtiments et des logements

La structure des bâtiments et des logements donne de précieux renseignements sur la situation de l'habitat dans les villes. De nettes différences sont constatées entre les grandes villes et les autres villes en ce qui concerne le type de bâtiments. Dans les villes de plus de 100 000 habitants, la proportion de maisons individuelles est de tout juste 30%. Dans les villes de plus petite taille en revanche, plus de la moitié des bâtiments d'habitation sont des maisons individuelles (55,4%). Le tableau présentant les proportions d'immeubles destinés à plusieurs familles montre une situation inverse. Avec une part de 44%, ce type de bâtiments est le plus présent dans les grandes villes. Dans les villes de moins de 20 000 habitants, les maisons à plusieurs logements ne représentent «que» près de 30% du parc locatif. Le nombre de bâtiments mixtes (partiellement d'habitation ou d'habitations avec utilisation annexe) est, en comparaison, faible.

Le nombre de chambres est directement corrélé avec la structure des bâtiments d'habitation. Les différences sont, ici également, grandes entre les grandes villes et les autres. Dans les villes de plus de 100 000 habitants, plus de la moitié des appartements comptent entre deux et trois chambres. Le nombre d'appartements de deux ou trois pièces dans les grandes villes est ainsi de dix points de pourcent plus élevé que dans les autres villes. On trouve en revanche davantage d'appartements de quatre pièces dans les régions rurales, ce qui correspond à la part élevée de familles individuelles.

L'âge des bâtiments d'habitation révèle une nette différence entre les grandes villes et les autres villes. Plus de la moitié de tous les bâtiments dans les grandes villes ont été construits avant 1946. Dans les villes comptant entre 50 000 et 99 999 habitants, cette proportion est de 40% et d'un tiers seulement dans les autres villes. La proportion de bâtiments plus modernes augmente dans les plus petites villes, où il y a plus d'espace pour les nouvelles constructions.

**T\_71 Wohnungsbestand und -zuwachs 2011**  
**Nombre total et accroissement des logements en 2011**

Städte mit ... Einwohnern Villes de ... habitants	Wohnungs- bestand am 1.1.2011 <sup>1</sup>  Effectif des logements au 1.1.2011 <sup>1</sup>	Baulicher Wohnungszuwachs bzw. -abgang Augmentation resp. recul de la construction de logements				Gesamtzu- bzw. -abnahme <sup>2</sup> Augmentation ou diminution <sup>2</sup>	Veränderung (%) Variation (%)	Wohnungs- bestand am 31.12.2011 <sup>1</sup>  Effectif des logements au 31.12.2011 <sup>1</sup>
		Neubau Constructions nouvelles	Umbau Transformations	Abbruch Démolitions	Saldo Variation totale			
<b>100 000 und mehr / 100 000 et plus</b>								
Basel	98 254	299	-6	48	245	754	0,77	99 008
Bern	74 706	228	15	1	242	1 027	1,37	75 733
Genève	104 440	345	15	1	359	320	0,31	104 760
Lausanne	73 209	584	10	16	578	503	0,69	73 712
Winterthur	50 742	1 561	18	1	1 578	141	0,28	50 883
Zürich	208 090	2 312	211	8	2 515	1 611	0,77	209 701
<b>50 000 – 99 999</b>								
Biel-Bienne	29 428	137	16	1	152	294	1,00	29 722
Lugano	33 296	290	26	10	306	533	1,60	33 829
Luzern	43 717	342	-	83	259	522	1,19	44 239
St. Gallen	40 738	141	24	10	155	564	1,38	41 302
<b>20 000 – 49 999</b>								
Baar	10 971	69	21	16	74	-701	-6,39	10 270
Carouge (GE)	10 002	101	-	1	100	142	1,42	10 144
Chaux-de-Fonds, La	19 905	101	1	-	102	228	1,15	20 133
Chur	18 334	26	60	3	83	58	0,32	18 392
Dietikon	11 149	362	5	3	364	283	2,54	11 432
Dübendorf	12 553	158	5	2	161	103	0,82	12 656
Emmen	13 020	180	1	-	181	214	1,64	13 234
Frauenfeld	11 418	150	14	14	150	166	1,45	11 584
Fribourg	20 611	182	125	-	307	418	2,03	21 029
Kriens	12 755	134	5	2	137	135	1,06	12 890
Köniz	20 052	151	7	9	149	299	1,49	20 351
Lancy	12 829	71	-	10	61	-4	-0,03	12 825
Meyrin	8 912	6	1	2	5	56	0,63	8 968
Montreux	14 439	107	-2	-	105	71	0,49	14 510
Neuchâtel	18 595	94	5	9	90	79	0,42	18 674
Rapperswil-Jona	12 868	108	11	16	103	25	0,19	12 893
Renens (VD)	9 682	134	-3	-	131	13	0,13	9 695
Riehen	10 078	40	6	15	31	41	0,41	10 119
Schaffhausen	18 186	67	6	4	69	274	1,51	18 460
Sion	14 851	498	-	17	481	931	6,27	15 782
Thun	22 455	130	-6	3	121	174	0,77	22 629
Uster	15 429	87	15	28	74	108	0,70	15 537
Vernier	13 930	77	1	8	70	15	0,11	13 945
Wetzikon (ZH)	10 619	285	8	9	284	46	0,43	10 665
Wädenswil	9 868	307	14	7	314	330	3,34	10 198
Yverdon-les-Bains	13 813	83	-1	3	79	57	0,41	13 870
Zug	13 215	420	16	20	416	469	3,55	13 684
<b>15 000 – 19 999</b>								
Aarau	10 526	173	-	-	173	201	1,91	10 727
Adliswil	8 315	593	3	31	565	550	6,61	8 865
Allschwil	10 266	274	-	33	241	31	0,30	10 297
Baden	9 625	142	-	20	122	133	1,38	9 758
Bellinzona	9 511	88	11	7	92	106	1,11	9 617
Bulle	8 722	96	9	1	104	140	1,61	8 862
Burgdorf	8 365	98	-5	1	92	35	0,42	8 400
Bülach	8 320	27	3	2	28	44	0,53	8 364
Freienbach	7 207	85	7	35	57	76	1,05	7 283
Glarus Nord	8 403	157	-4	6	147	104	1,24	8 507
Gossau (SG)	8 125	105	15	4	116	127	1,56	8 252
Grenchen	8 888	13	15	2	26	21	0,24	8 909
Herisau	7 859	78	-	2	76	87	1,11	7 946
Horgen	9 174	66	13	12	67	18	0,20	9 192
Illnau-Effretikon	7 855	152	-1	1	150	99	1,26	7 954
Kloten	9 237	59	-	-	59	63	0,68	9 300
Kreuzlingen	10 132	255	11	43	223	221	2,18	10 353
Langenthal	7 420	106	32	-	138	283	3,81	7 703
Locarno	10 756	186	3	6	183	221	2,05	10 977
Martigny	7 782	113	3	-	116	258	3,32	8 040
Monthey	8 089	82	-	3	79	146	1,80	8 235
MuttENZ	8 418	57	-	3	54	80	0,95	8 498
Nyon	9 492	145	-	15	130	161	1,70	9 653
Olten	9 685	82	4	12	74	84	0,87	9 769
Onex	7 920	23	-	-	23	14	0,18	7 934
Opfikon	7 810	98	-4	8	86	21	0,27	7 831
Ostermundigen	8 330	122	-	-	122	101	1,21	8 431
Pratteln	7 323	13	-3	-	10	45	0,61	7 368
Pully	8 957	28	-2	6	20	26	0,29	8 983
Regensdorf	7 534	148	-	1	147	156	2,07	7 690
Reinach (BL)	9 021	27	-4	6	17	38	0,42	9 059
Schlieren	7 907	445	-1	-	444	177	2,24	8 084
Sierre	7 744	137	4	-	141	138	1,78	7 882
Solothurn	9 216	127	6	5	128	155	1,68	9 371
Steffisburg	7 601	52	5	2	55	57	0,75	7 658
Thalwil	8 785	54	8	8	54	47	0,54	8 832
Vevey	9 839	-	4	-	4	8	0,08	9 847
Volketswil	7 671	48	-1	1	46	-7	-0,09	7 664
Wettingen	9 959	21	-	10	11	23	0,23	9 982
Wil (SG)	8 903	42	4	13	33	65	0,73	8 968
<b>10 000 – 14 999</b>								
Aesch (BL)	4 817	36	-1	2	33	13	0,27	4 830
Affoltern am Albis	5 170	37	6	10	33	31	0,60	5 201
Altstätten	5 209	7	1	1	7	75	1,44	5 284

Städte mit ... Einwohnern Villes de ... habitants	Wohnungs- bestand am 1. 1. 2011 <sup>1</sup>  Effectif des logements au 1. 1. 2011 <sup>1</sup>	Baulicher Wohnungszuwachs bzw. -abgang Augmentation resp. recul de la construction de logements				Gesamtzu- bzw. -abnahme <sup>2</sup> Augmentation ou diminution <sup>2</sup>	Veränderung (%) Variation (%)	Wohnungs- bestand am 31. 12. 2011 <sup>1</sup>  Effectif des logements au 31. 12. 2011 <sup>1</sup>
		Neubau Constructions nouvelles	Umbau Transformations	Abbruch Démolitions	Saldo Variation totale			
Amriswil	5 631	55	-1	3	51	71	1,26	5 702
Arbon	7 008	107	-1	-	106	147	2,10	7 155
Arth	4 847	86	7	2	91	100	2,06	4 947
Bassersdorf	4 957	80	-	2	78	-5	-0,10	4 952
Belp	5 150	143	5	6	142	155	3,01	5 305
Binningen	7 951	42	-1	9	32	38	0,48	7 989
Birsfelden	5 558	15	-2	2	11	18	0,32	5 576
Brig-Flis	6 246	141	12	-	153	140	2,24	6 386
Brugg	5 180	34	1	-	35	39	0,75	5 219
Buchs (SG)	5 450	59	4	7	56	120	2,20	5 570
Cham	6 497	74	3	-	77	101	1,55	6 598
Chêne-Bougeries	4 637	11	-	3	8	12	0,26	4 649
Davos	11 667	135	4	1	138	28	0,24	11 695
Delémont	6 078	13	-	-	13	17	0,28	6 095
Ebikon	5 433	135	3	-	138	161	2,96	5 594
Ecublens (VD)	5 332	101	4	3	102	-40	-0,75	5 292
Einsiedeln	6 957	90	-3	30	57	36	0,52	6 993
Flawil	4 480	23	-	3	20	47	1,05	4 527
Gland	5 054	39	2	1	40	23	0,46	5 077
Glarus	6 140	11	27	2	36	34	0,55	6 174
Grand-Saconnex, Le	4 794	14	-1	2	11	13	0,27	4 807
Hinwil	4 763	58	2	3	57	-5	-0,10	4 758
Horw	6 342	73	2	6	69	86	1,36	6 428
Ittigen	5 594	86	-	5	81	117	2,09	5 711
Küssnacht (ZH)	7 071	25	-1	31	-7	-15	-0,21	7 056
Küssnacht (SZ)	5 704	33	13	15	31	50	0,88	5 754
Liestal	6 537	68	-1	7	60	89	1,36	6 626
Locle, Le	5 774	10	1	-	11	18	0,31	5 792
Lyss	6 676	117	1	-	118	177	2,65	6 853
Meilen	6 288	102	7	6	103	159	2,53	6 447
Mendrisio	6 452	92	26	5	113	97	1,50	6 549
Morges	7 771	16	-	3	13	57	0,73	7 828
Muri bei Bern	6 309	14	-	3	11	50	0,79	6 359
Männedorf	4 957	23	-	24	-1	-23	-0,46	4 934
Möhlin	4 500	139	4	6	137	170	3,78	4 670
Münchenstein	5 610	9	-2	3	4	23	0,41	5 633
Münsingen	5 104	39	-	6	33	33	0,65	5 137
Neuhausen am Rheinfall	5 293	25	-	-	25	7	0,13	5 300
Oberwil (BL)	4 973	99	-	9	90	91	1,83	5 064
Oftringen	5 709	217	-	16	201	197	3,45	5 906
Pfäffikon	5 010	17	7	4	20	113	2,26	5 123
Plan-les-Ouates	3 684	30	1	1	30	47	1,28	3 731
Prilly	6 376	34	-2	4	28	20	0,31	6 396
Rheinfelden	5 959	2	-15	5	-18	12	0,20	5 971
Richterswil	5 754	97	1	2	96	123	2,14	5 877
Romanshorn	5 010	225	2	-	227	208	4,15	5 218
Rüti (ZH)	5 508	29	-2	10	17	-13	-0,24	5 495
Schwyz	6 658	24	3	7	20	11	0,17	6 669
Spiez	7 037	15	-1	7	7	14	0,20	7 051
Spreitenbach	4 643	-	-	-	-	11	0,24	4 654
Stäfa	6 593	83	-	2	81	65	0,99	6 658
Thônex	6 074	10	1	1	10	-11	-0,18	6 063
Tour-de-Peilz, La	5 691	88	-	6	82	69	1,21	5 760
Uzwil	5 578	14	-	2	12	17	0,30	5 595
Val-de-Travers	5 849	7	3	-	10	27	0,46	5 876
Versoix	5 126	5	-	-	5	-28	-0,55	5 098
Veyrier	3 736	36	6	4	38	41	1,10	3 777
Villars-sur-Glâne	5 034	86	-	3	83	176	3,50	5 210
Wallisellen	6 827	93	-1	3	89	102	1,49	6 929
Weinfelden	5 116	42	7	-	49	53	1,04	5 169
Wohlen (AG)	6 602	158	20	4	174	171	2,59	6 773
Worb	5 451	13	2	3	12	8	0,15	5 459
Zofingen	5 640	14	14	-	28	72	1,28	5 712
Zollikon	6 404	13	-2	58	-47	-4	-0,06	6 400
<b>Weniger als 10 000 / Moins de 10 000</b>								
Altdorf (UR)	4 243	20	19	21	18	19	0,45	4 262
Appenzell	2 616	21	7	-	28	117	4,47	2 733
Arosa	3 898	51	-	-	51	39	1,00	3 937
Chiasso	4 882	4	9	-	13	67	1,37	4 949
Lenzburg	4 120	123	5	3	125	128	3,11	4 248
Moutier	3 916	3	-	-	3	93	2,37	4 009
Murten	3 048	10	7	-	17	22	0,72	3 070
Neuveville, La	1 884	11	1	6	6	-33	-1,75	1 851
Nidau	3 783	6	4	-	10	11	0,29	3 794
Payerne	4 258	25	8	-	33	79	1,86	4 337
Peseux	2 862	1	-	-	1	6	0,21	2 868
Rorschach	4 865	8	5	-	13	14	0,29	4 879
St. Moritz	5 219	24	-9	6	9	22	0,42	5 241
Stans	3 714	1	1	2	-	10	0,27	3 724
Sursee	4 185	49	1	5	45	85	2,03	4 270
Zuchwil	4 482	2	-	-	2	5	0,11	4 487
<b>Schweiz / Suisse</b>	<b>40 790 60</b>	<b>47 174</b>	<b>3 106</b>	<b>2 199</b>	<b>48 081</b>	<b>52 282</b>	<b>1,28</b>	<b>41 313 342</b>

1 Gesamtwohnungsbestand wird registergestützt mit der Gebäude- und Wohnungsstatistik (GWS) erhoben / La statistique du nombre de logements est désormais réalisée grâce aux registres de la statistique des bâtiments et des logements (StatBl).

2 Einschliesslich Bestandesbereinigungen / Y compris divergences statistiques.

**T\_7.2 Wohngebäudebestand nach Gebäudekategorie, 2011**  
**Bâtiments d'habitation selon le type de bâtiments, en 2011**

	Total En tout	Einfamilienhaus ohne Nebennutzung Maison individuelle sans utilisation annexe	Gebäude mit teilweiser Wohnnutzung Bâtiment partiellement à usage d'habitation	Mehrfamilienhaus ohne Nebennutzung Maison à plusieurs logements sans usage annexe	Gebäudekategorie Type de bâtiments Wohngebäude mit Nebennutzung Bâtiment d'habitation avec usage annexe
Städte mit ... Einwohnern Villes de ... habitants					
<b>100 000 und mehr / 100 000 et plus</b>					
Basel	19 172	6 191	852	7 726	4 403
Bern	14 533	3 919	1 283	7 139	2 192
Genève	7 333	754	591	2 853	3 135
Lausanne	8 825	2 201	628	3 923	2 073
Winterthur	15 418	8 062	704	5 307	1 345
Zürich	37 545	9 744	2 834	17 515	7 452
<b>50 000 – 99 999</b>					
Biel-Bienne	6 704	1 897	526	3 308	973
Lugano	6 923	3 139	175	2 738	871
Luzern	7 653	1 785	564	4 187	1 117
St. Gallen	9 695	3 057	915	4 323	1 400
<b>20 000 – 49 999</b>					
Baar	2 570	897	155	1 192	326
Carouge (GE)	1 133	189	149	402	393
Chaux-de-Fonds, La	4 333	1 438	280	1 587	1 028
Chur	4 138	1 654	285	2 143	56
Dietikon	2 448	990	125	1 066	267
Dübendorf	3 360	1 679	174	1 208	299
Emmen	3 060	1 331	122	1 353	254
Frauenfeld	4 459	2 590	285	1 180	404
Fribourg	3 277	854	423	1 345	655
Kriens	3 342	1 555	127	1 438	222
Köniz	6 669	3 377	284	2 369	639
Lancy	1 844	974	63	548	259
Meyrin	1 397	700	71	451	175
Montreux	3 318	1 662	222	1 020	414
Neuchâtel	3 613	1 000	310	1 620	683
Rapperswil-Jona	4 103	2 279	229	1 165	430
Renens (VD)	1 578	703	86	524	265
Riehen	4 127	2 677	60	1 059	331
Schaffhausen	6 403	3 511	389	1 854	649
Sion	3 709	1 683	220	1 408	398
Thun	7 408	3 470	424	2 837	677
Uster	5 122	2 911	246	1 452	513
Vernier	2 344	1 440	88	615	201
Wetzikon (ZH)	3 422	1 953	258	919	292
Wädenswil	2 960	1 450	146	1 025	339
Yverdon-les-Bains	2 834	1 310	298	813	413
Zug	3 202	1 141	208	1 275	578
<b>15 000 – 19 999</b>					
Aarau	3 742	2 041	278	994	429
Adliswil	2 188	921	76	1 003	188
Allschwil	3 462	1 979	64	1 218	201
Baden	3 132	1 724	183	858	367
Bellinzona	3 149	1 653	65	1 074	357
Bulle	2 617	1 365	177	849	226
Burgdorf	2 948	1 499	235	939	275
Bülach	2 228	1 023	128	857	220
Freienbach	2 336	1 296	118	727	195
Glarus Nord	5 011	3 578	219	722	492
Gossau (SG)	2 722	1 324	176	829	393
Grenchen	2 921	1 471	150	1 004	296
Herisau	3 166	1 570	240	906	450
Horgen	2 709	1 231	128	1 010	340
Illnau-Effretikon	2 643	1 500	97	682	364
Kloten	2 038	816	110	898	214
Kreuzlingen	3 060	1 549	205	1 014	292
Langenthal	2 930	1 657	192	786	295
Locarno	2 235	1 020	118	784	313
Martigny	1 985	932	134	671	248
Monthey	2 416	1 446	125	699	146
Muttenz	3 767	2 718	108	734	207
Nyon	1 824	682	147	723	272
Olten	2 972	1 470	264	925	313
Onex	1 212	738	25	371	78
Opfikon	1 379	489	60	706	124
Ostermundigen	1 747	579	46	1 035	87
Pratteln	2 519	1 569	91	674	185
Pully	1 868	665	71	902	230
Regensdorf	2 068	1 092	99	714	163
Reinach (BL)	4 245	3 257	79	778	131
Schlieren	1 450	509	115	641	185
Sierre	2 569	1 339	94	938	198
Solothurn	3 148	1 426	358	921	443
Steffisburg	3 171	1 753	109	1 028	281
Thalwil	2 383	1 036	82	1 003	262
Vevey	1 219	275	131	511	302
Volketswil	2 365	1 376	93	660	236
Wettingen	3 298	1 871	137	980	310
Wil (SG)	2 744	1 297	249	877	321
<b>10 000 – 14 999</b>					
Aesch (BL)	2 140	1 526	48	426	140
Affoltern am Albis	1 898	1 087	96	478	237
Altstätten	3 143	2 087	188	387	481
Amriswil	2 437	1 348	194	567	328
Arbon	2 300	1 132	182	755	231

		Gebäudekategorie Type de bâtiments			
	Total En tout	Einfamilienhaus ohne Nebennutzung Maison individuelle sans utilisation annexe	Gebäude mit teilweiser Wohnnutzung Bâtiment partiellement à usage d'habitation	Mehrfamilienhaus ohne Nebennutzung Maison à plusieurs logements sans usage annexe	Wohngebäude mit Nebennutzung Bâtiment d'habitation avec usage annexe
Städte mit ... Einwohnern Villes de ... habitants					
Arth	2003	944	174	633	252
Bassersdorf	1752	1049	64	537	102
Belp	1940	926	99	635	280
Binningen	2811	1770	45	781	215
Birsfelden	1101	397	42	529	133
Brig-Glis	1776	712	156	771	137
Brugg	2070	1292	113	498	167
Buchs (SG)	2198	1424	138	457	179
Cham	1825	789	91	756	189
Chêne-Bougeries	1721	1260	50	297	114
Davos	2637	843	238	1304	252
Delémont	2392	1381	211	564	236
Ebikon	1914	1074	75	647	118
Ecublens (VD)	975	455	63	365	92
Einsiedeln	3509	1999	100	1070	340
Flawil	1941	1151	103	493	194
Gland	1120	609	88	325	98
Glarus	3538	2444	162	534	398
Grand-Saconnex, Le	1080	683	33	274	90
Hinwil	2418	1617	113	425	263
Horw	2064	1071	80	767	146
Ittigen	1564	819	60	585	100
Küssnacht (ZH)	2861	1450	124	1019	268
Küssnacht (SZ)	2239	938	169	813	319
Liestal	2778	1736	136	596	310
Locle, Le	1612	661	117	598	236
Lyss	2397	1333	146	702	216
Meilen	2343	1245	115	756	227
Mendrisio	2878	1782	30	1032	34
Morges	1419	530	186	516	187
Muri bei Bern	2447	1343	103	846	155
Männedorf	1833	966	114	647	106
Möhlin	2346	1665	57	470	154
Münchenstein	2654	1937	62	521	134
Münsingen	2174	1304	91	600	179
Neuhausen am Rheinflall	1688	932	85	512	159
Oberwil (BL)	2519	1874	30	490	125
Oftringen	2300	1453	72	583	192
Pfäffikon	1981	1120	110	526	225
Plan-les-Ouates	1688	1236	40	311	101
Prilly	807	243	42	424	98
Rheinfelden	1805	1037	74	462	232
Richterswil	2340	1412	96	594	238
Romanshorn	2022	1092	140	587	203
Rüti (ZH)	2168	1265	88	572	243
Schwyz	2680	1124	135	1350	71
Spiez	3306	1729	103	1199	275
Spreitenbach	956	502	41	347	66
Stäfa	2688	1530	110	787	261
Thônex	1698	1285	28	241	144
Tour-de-Peilz, La	1315	684	41	437	153
Uzwil	2570	1771	96	519	184
Val-de-Travers	2664	1176	222	834	432
Versoix	1360	821	44	309	186
Veyrier	2370	1997	28	245	100
Villars-sur-Glâne	1369	732	65	469	103
Wallisellen	1976	939	89	765	183
Weinfelden	2031	1105	149	521	256
Wohlen (AG)	3071	2159	128	589	195
Worb	2295	1259	80	658	298
Zofingen	2339	1335	181	526	297
Zollikon	2082	926	92	875	189
<b>Weniger als 10 000 / Moins de 10 000</b>					
Altdorf (UR)	1609	690	122	610	187
Appenzell	1505	705	127	330	343
Arosa	746	169	117	373	87
Chiasso	889	334	37	344	174
Lenzburg	1513	917	98	330	168
Moutier	1563	804	115	507	137
Murten	1234	622	83	331	198
Neuveville, La	841	410	62	228	141
Nidau	920	399	75	344	102
Payerne	1429	738	124	345	222
Peseux	783	303	34	342	104
Rorschach	1200	290	130	528	252
St. Moritz	892	251	127	410	104
Stans	1109	360	92	484	173
Sursee	1268	499	121	508	140
Zuchwil	1273	668	45	490	70
<b>Schweiz / Suisse</b>	<b>1656864</b>	<b>953813</b>	<b>80603</b>	<b>426112</b>	<b>196336</b>



Städte mit ... Einwohnern Villes de ... habitants	Total En tout	Zimmerzahl Nombre de pièces d'habitation					
		1	2	3	4	5	6 und mehr 6 et plus
<b>100 000 und mehr / 100 000 et plus</b>							
Basel	99008	11455	24020	37450	16230	5419	4434
Bern	75733	8251	16641	29132	14567	4611	2531
Genève	104760	25836	29186	27038	13529	5558	3613
Lausanne	73712	10933	20146	23810	11735	4513	2575
Winterthur	50883	3534	6543	16058	15297	6152	3299
Zürich	209701	25478	44674	77022	44317	12446	5764
<b>50 000 – 99 999</b>							
Biel-Bienne	29722	2299	4746	12093	7375	2230	979
Lugano	33829	1023	9314	2660	16030	1020	3782
Luzern	44239	4093	6444	14560	12882	4217	2043
St. Gallen	41302	3150	5727	10124	13870	5504	2927
<b>20 000 – 49 999</b>							
Baar	10270	639	1126	2775	3589	1436	705
Carouge (GE)	10144	1909	2631	3323	1643	458	180
Chaux-de-Fonds, La	20133	864	3058	7799	4803	2009	1600
Chur	18392	1863	2622	4584	6092	2060	1171
Dietikon	11432	686	1789	4244	3558	790	365
Dübendorf	12656	850	1911	4029	3934	1248	684
Emmen	13234	372	1600	4226	4821	1629	586
Frauenfeld	11584	494	1237	2944	3759	1929	1221
Fribourg	21029	3253	3898	6866	4750	1453	809
Kriens	12890	427	1431	3718	4719	1836	759
Köniz	20351	1163	2697	6634	5741	2682	1434
Lancy	12825	1120	2506	4365	3240	1025	569
Meyrin	8968	805	1838	2978	2236	766	345
Montreux	14510	1647	3109	4494	2979	1376	905
Neuchâtel	18674	2083	2681	6677	4695	1664	874
Rapperswil-Jona	12893	572	1355	3184	4430	2126	1226
Renens (VD)	9695	1017	2605	3199	1965	702	207
Riehen	10119	326	1093	3163	2713	1507	1317
Schaffhausen	18460	690	1951	5555	6065	2666	1533
Sion	15782	1448	2139	4297	5314	1816	768
Thun	22629	1306	2979	7596	7315	2409	1024
Uster	15537	783	1923	4517	4721	2428	1165
Vernier	13945	1433	3137	4617	3149	1143	466
Wetzikon (ZH)	10665	517	1171	3013	3539	1662	763
Wädenswil	10198	509	1213	2967	3232	1438	839
Yverdon-les-Bains	13870	1161	2397	4902	3426	1443	541
Zug	13684	874	1884	3798	4387	1861	880
<b>15 000 – 19 999</b>							
Aarau	10727	834	1396	2957	2971	1580	989
Adliswil	8865	689	1356	2967	2477	897	479
Allschwil	10297	363	1265	3869	2702	1418	680
Baden	9758	852	1268	2631	2770	1489	748
Bellinzona	9617	456	1514	3131	3140	910	466
Bulle	8862	418	1270	2925	2711	1092	446
Burgdorf	8400	536	1084	2565	2505	1051	659
Bülach	8364	396	871	2507	2986	1088	516
Freienbach	7283	200	692	1726	2588	1367	710
Glarus Nord	8507	325	919	1787	2529	1806	1141
Gossau (SG)	8252	207	718	2008	2873	1392	1054
Grenchen	8909	379	1080	3067	2737	1110	536
Herisau	7946	346	1018	1775	2416	1272	1119
Horgen	9192	377	1050	2905	2930	1264	666
Illnau-Effretikon	7954	365	1098	2390	2355	1140	606
Kloten	9300	888	1321	3000	2938	834	319
Kreuzlingen	10353	509	1243	3128	3381	1316	776
Langenthal	7703	316	956	2028	2446	1204	753
Locarno	10977	1131	2388	3695	2654	667	442
Martigny	8040	715	1194	2160	2735	878	358
Monthey	8235	633	1025	2657	2626	875	419
MuttENZ	8498	270	757	2682	2557	1455	777
Nyon	9653	745	1579	3120	2651	1021	537
Olten	9769	656	1293	3366	2881	953	620
Onex	7934	1018	1566	2667	1636	684	363
Opfikon	7831	998	1448	2535	2060	593	197
Ostermundigen	8431	494	1235	3445	2416	628	213
Pratteln	7368	304	855	2561	2288	906	454
Pully	8983	466	1272	2438	2260	1549	998
Regensdorf	7690	453	866	1990	2912	1052	417
Reinach (BL)	9059	191	744	2641	3149	1579	755
Schlieren	8084	572	1614	2956	2172	477	293
Sierre	7882	548	990	2151	2924	841	428
Solothurn	9371	576	1306	3271	2508	1005	705
Steffisburg	7658	274	908	2262	2604	1111	499
Thalwil	8832	594	1335	2540	2571	1174	618
Vevey	9847	1143	2467	3380	1946	598	313
Volketswil	7664	206	613	1785	3141	1324	595
Wettingen	9982	555	1220	2944	3068	1466	729
Wil (SG)	8968	491	1066	2166	2983	1517	745
<b>10 000 – 14 999</b>							
Aesch (BL)	4830	158	444	1196	1678	937	417
Affoltern am Albis	5201	261	613	1437	1590	865	435
Altstätten	5284	259	546	985	1422	1179	893
Amriswil	5702	244	551	1361	1812	911	823
Arbon	7155	254	678	2012	2552	1088	571

Städte mit ... Einwohnern Villes de ... habitants	Total En tout	Zimmerzahl Nombre de pièces d'habitation					
		1	2	3	4	5	6 und mehr 6 et plus
Arth	4947	130	503	1093	1802	886	533
Bassersdorf	4952	130	407	1399	1757	847	412
Belp	5305	119	535	1507	1887	931	326
Binningen	7989	317	987	2621	2037	1103	924
Birsfelden	5576	268	806	2593	1458	296	155
Brig-Glis	6386	455	669	1099	2545	1224	394
Brugg	5219	201	430	1374	1732	1000	482
Buchs (SG)	5570	266	690	1316	1611	916	771
Cham	6598	261	694	1493	2540	1119	491
Chêne-Bougeries	4649	616	642	909	785	676	1021
Davos	11695	2057	2796	2842	2735	809	456
Delémont	6095	301	592	1902	1808	906	586
Ebikon	5594	138	454	1483	2090	895	534
Ecublens (VD)	5292	520	1159	1930	1128	314	241
Einsiedeln	6993	351	779	1527	2115	1262	959
Flawil	4527	130	494	1006	1362	778	757
Gland	5077	205	621	1528	1672	709	342
Glarus	6174	240	663	1324	1837	1205	905
Grand-Saconnex, Le	4807	445	741	1351	1232	644	394
Hinwil	4758	132	412	1087	1557	967	603
Horw	6428	281	713	1594	1991	1140	709
Ittigen	5711	282	744	1745	1867	714	359
Küssnacht (ZH)	7056	422	791	1528	1898	1139	1278
Küssnacht (SZ)	5754	236	664	1297	1829	1076	652
Liestal	6626	267	767	1911	2030	963	688
Locle, Le	5792	351	773	1824	1599	711	534
Lyss	6853	296	715	2007	2336	1057	442
Meilen	6447	398	763	1475	1930	1056	825
Mendrisio	6549	308	833	1817	2057	878	656
Morges	7828	689	1711	2670	1713	666	379
Muri bei Bern	6359	246	544	1691	1816	1104	958
Männedorf	4934	251	463	1142	1620	979	479
Möhlin	4670	58	381	1159	1624	990	458
Münchenstein	5633	185	542	1685	1668	1069	484
Münsingen	5137	135	517	1424	1673	949	439
Neuhausen am Rheinfall	5300	227	620	1839	1602	649	363
Oberwil (BL)	5064	130	391	1307	1559	1010	667
Oftringen	5906	167	634	1590	2011	1026	478
Pfäffikon	5123	152	577	1299	1786	843	466
Plan-les-Ouates	3731	184	357	813	1291	694	392
Prilly	6396	590	1676	2332	1290	366	142
Rheinfelden	5971	147	757	1903	1779	869	516
Richterswil	5877	221	755	1292	1814	1119	676
Romanshorn	5218	197	542	1208	1765	849	657
Rüti (ZH)	5495	240	624	1514	1714	892	511
Schwyz	6669	303	631	1308	2000	1407	1020
Spiez	7051	316	1038	1977	2151	1045	524
Spreitenbach	4654	299	732	1527	1432	491	173
Stäfa	6658	291	675	1540	2184	1231	737
Thônex	6063	1211	864	1498	1281	631	578
Tour-de-Peilz, La	5760	482	1009	1833	1217	699	520
Uzwil	5595	225	411	1062	1808	1131	958
Val-de-Travers	5876	136	702	1843	1672	831	692
Versoir	5098	300	796	1666	1252	641	443
Veyrier	3777	233	333	703	910	777	821
Villars-sur-Glâne	5210	316	700	1539	1487	681	487
Wallisellen	6929	415	971	2157	2085	856	445
Weinfelden	5169	154	497	1148	1730	1012	628
Wohlen (AG)	6773	196	731	1723	1850	1483	790
Worb	5459	134	552	1458	1776	1013	526
Zofingen	5712	201	520	1534	1860	969	628
Zollikon	6400	467	801	1574	1653	942	963
<b>Weniger als 10 000 / Moins de 10 000</b>							
Altdorf (UR)	4262	107	358	1064	1579	719	435
Appenzell	2733	127	266	586	755	528	471
Arosa	3937	1009	882	976	766	191	113
Chiasso	4949	403	942	1857	1292	297	158
Lenzburg	4248	239	482	1186	1165	699	477
Moutier	4009	138	373	1239	1206	586	467
Murten	3070	187	436	943	856	425	223
Neuveville, La	1851	85	228	467	501	287	283
Nidau	3794	240	543	1410	1167	232	202
Payerne	4337	293	596	1478	1179	492	299
Peseux	2868	205	409	1043	740	289	182
Rorschach	4879	327	689	1407	1627	585	244
St. Moritz	5241	993	1014	1278	1240	408	308
Stans	3724	227	344	882	1349	648	274
Sursee	4270	188	433	1126	1490	587	446
Zuchwil	4487	135	585	1769	1304	476	218
<b>Schweiz / Suisse</b>	<b>4131342</b>	<b>264344</b>	<b>569120</b>	<b>1094964</b>	<b>1145887</b>	<b>635418</b>	<b>421609</b>

Total En tout	Zimmerzahl Nombre de pièces d'habitation						Leerwohnungen Logements vacants		Leerwohnungs- ziffer (%) Logements vacants (%)	
	1	2	3	4	5	6 und mehr 6 et plus	davon zu vermieten dont à louer	davon zu verkauften dont à vendre		
Städte mit ... Einwohnern Villes de ... habitants	1	2	3	4	5	6 und mehr 6 et plus				
<b>100 000 und mehr / 100 000 et plus</b>										
Basel	451	116	101	149	58	19	8	442	9	0,46
Bern	333	36	52	154	73	14	4	326	7	0,44
Genève	310	56	57	70	50	25	52	264	46	0,30
Lausanne	106	17	18	20	13	22	16	91	15	0,14
Winterthur	81	7	16	31	23	4	–	81	–	0,16
Zürich	206	17	56	60	47	18	8	205	1	0,10
<b>50 000 – 99 999</b>										
Biel-Bienne	442	62	79	176	104	16	5	436	6	1,49
Lugano	341	48	84	99	72	17	21	308	33	1,01
Luzern	483	102	85	113	109	42	32	469	14	1,09
St. Gallen	744	88	83	237	234	73	29	670	74	1,80
<b>20 000 – 49 999</b>										
Baar	67	1	11	24	25	4	2	18	49	0,65
Carouge (GE)	32	5	11	9	3	2	2	30	2	0,32
Chaux-de-Fonds, La	345	39	69	104	95	25	13	343	2	1,71
Chur	69	12	4	16	20	9	8	47	22	0,38
Dietikon	65	3	4	17	26	11	4	59	6	0,57
Dübendorf	133	15	16	45	35	16	6	115	18	1,05
Emmen	89	3	24	36	24	2	–	76	13	0,67
Frauenfeld	92	11	9	25	31	7	9	84	8	0,79
Fribourg	291	31	77	97	72	12	2	286	5	1,38
Kriens	12	1	1	1	8	1	–	6	6	0,09
Köniz	119	5	8	44	52	10	–	119	–	0,58
Lancy	25	3	5	8	5	1	3	22	3	0,19
Meyrin	17	1	3	7	3	1	2	12	5	0,19
Montreux	93	1	14	26	22	22	8	49	44	0,64
Neuchâtel	85	14	12	14	27	10	8	81	4	0,46
Rapperswil-Jona	96	8	12	24	31	13	8	89	7	0,74
Renens (VD)	13	1	8	3	1	–	–	12	1	0,13
Riehen	45	3	1	10	24	4	3	40	5	0,44
Schaffhausen	108	6	12	21	45	5	19	89	19	0,59
Sion	79	6	3	20	42	6	2	60	19	0,50
Thun	42	5	7	14	14	1	1	38	4	0,19
Uster	203	17	26	92	56	11	1	188	15	1,31
Vernier	33	4	7	7	6	7	2	27	6	0,24
Wetzikon (ZH)	181	3	21	58	76	18	5	139	42	1,70
Wädenswil	83	1	3	37	29	9	4	46	37	0,81
Yverdon-les-Bains	52	4	1	15	28	4	–	47	5	0,37
Zug	76	4	9	19	25	13	6	70	6	0,56
<b>15 000 – 19 999</b>										
Aarau	98	6	13	34	25	14	6	84	14	0,91
Adliswil	88	9	11	23	22	9	14	82	6	0,99
Allschwil	74	2	5	30	21	14	2	53	21	0,72
Baden	32	4	1	10	15	2	–	32	–	0,33
Bellinzona	122	6	18	44	44	5	5	81	41	1,27
Bulle	22	–	3	2	12	4	1	15	7	0,25
Burgdorf	115	6	17	32	53	7	–	110	5	1,37
Bülach	119	4	7	27	63	12	6	99	20	1,42
Freienbach	27	6	3	2	12	–	4	21	6	0,37
Glarus Nord	97	12	19	24	27	10	5	60	37	1,14
Gossau (SG)	48	2	2	13	17	11	3	23	25	0,58
Grenchen	168	9	23	83	44	8	1	162	6	1,89
Herisau	157	9	19	46	58	20	5	134	23	1,98
Horgen	106	10	13	29	31	11	12	68	38	1,15
Illnau-Effretikon	57	–	12	23	12	7	3	53	4	0,72
Kloten	53	3	5	17	22	4	2	50	3	0,57
Kreuzlingen	126	5	12	34	54	19	2	79	47	1,22
Langenthal	51	3	4	13	29	2	–	33	18	0,66
Locarno	95	6	24	34	29	2	–	47	48	0,87
Martigny	230	43	45	58	65	8	11	180	50	2,86
Monthey	28	1	5	10	9	1	2	12	16	0,34
Muttenz	21	–	3	7	8	2	1	18	3	0,25
Nyon	23	3	1	3	11	4	1	8	15	0,24
Olten	93	6	11	39	29	6	2	91	2	0,95
Onex	18	1	2	8	4	1	2	16	2	0,23
Opfikon	75	16	10	26	18	4	1	67	8	0,96
Ostermundigen	57	8	8	22	11	8	–	50	7	0,68
Pratteln	89	1	21	45	12	10	–	84	5	1,21
Pully	45	6	2	10	12	11	4	34	11	0,50
Regensdorf	30	3	3	7	10	6	1	23	7	0,39
Reinach (BL)	37	–	3	13	13	5	3	33	4	0,41
Schlieren	6	–	–	4	2	–	–	6	–	0,07
Sierre	86	7	5	23	40	8	3	63	23	1,09
Solothurn	36	2	5	21	8	–	–	36	–	0,38
Steffisburg	8	–	2	2	2	1	1	6	2	0,10
Thalwil	18	1	3	5	7	1	1	18	–	0,20
Vevey	47	5	13	6	8	6	9	37	10	0,48
Volketswil	23	2	1	6	10	3	1	18	5	0,30
Wettingen	31	3	5	10	5	7	1	29	2	0,31
Wil (SG)	87	11	2	18	42	11	3	82	5	0,97
<b>10 000 – 14 999</b>										
Aesch (BL)	20	2	1	6	6	5	–	17	3	0,41
Affoltern am Albis	32	4	4	11	10	2	1	24	8	0,62

	Total En tout	Zimmerzahl Nombre de pièces d'habitation					Leerwohnungen Logements vacants		Leerwohnungsziffer (%) Logements vacants (%)	
		1	2	3	4	5	6 und mehr 6 et plus	davon zu vermieten dont à louer		davon zu verkauften dont à vendre
Städte mit ... Einwohnern Villes de ... habitants		1	2	3	4	5	6 und mehr 6 et plus			
Altstätten	58	5	5	12	21	8	7	43	15	1,10
Amriswil	78	—	7	24	29	10	8	55	23	1,37
Arbon	109	3	7	40	52	5	2	106	3	1,52
Arth	9	—	2	4	2	1	—	9	—	0,18
Bassersdorf	26	—	—	12	10	4	—	24	2	0,53
Belp	67	6	3	26	22	9	1	67	—	1,26
Binningen	14	—	3	5	5	—	1	12	2	0,18
Birsfelden	13	1	1	6	4	1	—	13	—	0,23
Brig-Glis	39	1	2	23	8	5	—	34	5	0,61
Brugg	33	1	3	7	14	4	4	21	12	0,63
Buchs (SG)	81	7	14	22	30	4	4	73	8	1,45
Cham	20	1	1	5	5	4	4	18	2	0,30
Chêne-Bougeries	22	1	1	1	2	5	12	10	12	0,47
Davos	26	9	8	4	3	1	1	4	22	0,22
Delémont	73	5	13	20	27	3	5	63	10	1,20
Ebikon	78	5	13	30	18	5	7	78	—	1,39
Ecublens (VD)	6	—	3	2	1	—	—	6	—	0,11
Einsiedeln	77	5	4	18	25	16	9	57	20	1,10
Flawil	198	19	29	66	51	22	11	198	—	4,37
Gland	5	—	—	—	3	1	1	5	—	0,10
Glarus	65	6	13	17	15	9	5	65	—	1,05
Grand-Saconnex, Le	26	3	3	3	5	3	9	13	13	0,54
Hinwil	22	3	1	10	6	2	—	22	—	0,46
Horw	10	—	1	3	—	4	2	3	7	0,16
Ittigen	16	—	—	5	6	4	1	15	1	0,28
Küsnacht (ZH)	109	7	11	23	38	6	24	94	15	1,54
Küssnacht (SZ)	13	—	4	1	6	2	—	10	3	0,23
Liestal	53	—	7	20	23	3	—	52	1	0,80
Locle, Le	328	39	64	130	72	18	5	326	2	5,66
Lyss	62	1	1	30	24	6	—	60	2	0,90
Meilen	107	6	13	28	40	11	9	102	5	1,66
Mendrisio	131	7	16	41	46	6	15	116	15	2,00
Morges	6	2	—	2	1	—	1	6	—	0,08
Muri bei Bern	15	—	—	4	6	5	—	12	3	0,24
Männedorf	13	—	3	5	4	1	—	13	—	0,26
Möhlín	40	—	4	17	17	1	1	30	10	0,86
Münchenstein	11	—	2	4	4	—	1	11	—	0,20
Münsingen	61	1	5	20	21	7	7	49	12	1,19
Neuhausen am Rheinflall	53	1	16	16	13	7	—	48	5	1,00
Oberwil (BL)	40	1	3	16	12	6	2	38	2	0,79
Oftringen	159	3	20	64	58	8	6	109	50	2,69
Pfäffikon	49	1	5	21	18	4	—	45	4	0,96
Plan-les-Ouates	4	—	—	—	—	2	2	3	1	0,11
Prilly	9	1	5	1	—	—	2	9	—	0,14
Rheinfelden	160	8	22	56	40	24	10	130	30	2,68
Richterswil	37	—	7	8	14	7	1	34	3	0,63
Romanshorn	113	2	8	28	65	10	—	110	3	2,17
Rüti (ZH)	7	—	2	5	—	—	—	7	—	0,13
Schwyz	3	—	—	—	3	—	—	3	—	0,04
Spiez	36	1	2	3	9	12	9	15	21	0,51
Spreitenbach	20	3	3	6	6	2	—	20	—	0,43
Stäfa	75	2	11	14	29	10	9	43	32	1,13
Thônex	23	4	2	3	3	2	9	16	7	0,38
Tour-de-Peilz, La	22	3	5	5	5	1	3	20	2	0,38
Uzwil	35	2	2	9	12	8	2	20	15	0,63
Val-de-Travers	56	2	8	20	20	4	2	56	—	0,95
Versoix	19	—	1	2	2	7	7	14	5	0,37
Veyrier	10	—	1	1	4	—	4	5	5	0,26
Villars-sur-Glâne	23	2	3	10	6	2	—	19	4	0,44
Wallisellen	75	3	16	19	19	11	7	72	3	1,08
Weinfelden	65	4	6	18	17	14	6	52	13	1,26
Wohlen (AG)	130	5	18	41	36	29	1	100	30	1,92
Worb	4	—	1	2	1	—	—	4	—	0,07
Zofingen	166	8	15	53	49	26	15	158	8	2,91
Zollikon	59	2	2	22	19	9	5	53	6	0,92
<b>Weniger als 10 000 / Moins de 10 000</b>										
Altdorf (UR)	27	—	2	6	12	4	3	19	8	0,63
Appenzell	20	—	2	9	7	2	—	16	4	0,73
Arosa	—	—	—	—	—	—	—	—	—	—
Chiasso	226	48	42	71	57	2	6	225	1	4,57
Lenzburg	108	17	16	31	30	8	6	72	36	2,54
Moutier	144	7	25	55	47	7	3	144	—	3,59
Murten	9	1	—	2	3	2	1	9	—	0,29
Neuveville, La	27	5	7	10	3	2	—	26	1	1,46
Nidau	89	7	6	43	32	1	—	88	1	2,35
Payerne	11	—	5	3	3	—	—	9	2	0,25
Peseux	13	1	2	6	4	—	—	13	—	0,45
Rorschach	129	11	28	46	36	6	2	129	—	2,64
St. Moritz	14	2	5	2	3	1	1	8	6	0,27
Stans	20	1	3	10	5	1	—	20	—	0,54
Sursee	4	—	—	1	2	1	—	3	1	0,09
Zuchwil	271	14	58	121	55	18	5	260	11	6,04
<b>Schweiz / Suisse</b>	<b>38 922</b>	<b>3 005</b>	<b>5 315</b>	<b>11 513</b>	<b>11 951</b>	<b>4 507</b>	<b>2 631</b>	<b>30 916</b>	<b>8 006</b>	<b>0,94</b>



	Wohnungen Logements					Wohngebäude Bâtiments d'habitation				
	Total En tout	Bauperiode Période de construction				Total En tout	Bauperiode Période de construction			
		Vor 1946 Avant 1946	1946–1980	1981–2000	2001–2011		Vor 1946 Avant 1946	1946–1980	1981–2000	2001–2011
Städte mit ... Einwohnern Villes de ... habitants										
<b>100 000 und mehr / 100 000 et plus</b>										
Basel	99 008	39 004	50 741	6 790	2 473	19 172	12 231	5 781	877	283
Bern	75 733	33 338	35 732	4 472	2 191	14 533	8 900	4 583	740	310
Genève	104 760	40 303	46 920	15 092	2 445	7 333	3 641	2 445	1 012	235
Lausanne	73 712	26 787	37 636	5 464	3 825	8 825	4 258	3 022	910	635
Winterthur	50 883	14 401	21 617	8 110	6 755	15 418	6 999	4 435	2 661	1 323
Zürich	209 701	88 501	85 277	19 829	16 094	37 545	20 860	12 132	2 729	1 824
<b>50 000 – 99 999</b>										
Biel-Bienne	29 722	9 895	14 417	3 387	2 023	6 704	3 295	2 345	716	348
Lugano	33 829	5 244	19 433	6 463	2 689	6 923	2 020	2 952	1 338	613
Luzern	44 239	13 670	20 764	6 082	3 723	7 653	3 093	2 952	1 034	574
St. Gallen	41 302	16 979	16 194	5 107	3 022	9 695	4 553	3 274	1 289	579
<b>20 000 – 49 999</b>										
Baar	10 270	1 110	4 317	3 007	1 836	2 570	509	999	657	405
Carouge (GE)	10 144	2 438	4 749	1 947	1 010	1 133	470	337	219	107
Chaux-de-Fonds, La	20 133	9 056	8 350	2 017	710	4 333	2 231	1 310	532	260
Chur	18 392	3 848	8 373	3 898	2 273	4 138	1 359	1 583	735	461
Dietikon	11 432	1 194	7 281	1 698	1 259	2 448	632	1 070	488	258
Dübendorf	12 656	1 176	7 286	2 856	1 338	3 360	676	1 561	797	326
Emmen	13 234	1 410	6 412	4 424	988	3 060	560	1 181	1 067	252
Frauenfeld	11 584	2 203	5 266	2 767	1 348	4 459	1 302	1 575	1 085	497
Fribourg	21 029	6 476	9 795	2 805	1 953	3 277	1 499	1 086	414	278
Kriens	12 890	1 777	6 280	3 542	1 291	3 342	666	1 348	1 013	315
Köniz	20 351	4 179	10 365	3 938	1 869	6 669	2 041	2 772	1 322	534
Lancy	12 825	1 408	7 983	2 405	1 029	1 844	619	684	333	208
Meyrin	8 968	661	6 515	1 306	486	1 397	249	700	303	145
Montreux	14 510	5 131	5 163	3 213	1 003	3 318	1 652	974	416	276
Neuchâtel	18 674	7 375	8 359	2 220	720	3 613	1 935	1 220	327	131
Rapperswil-Jona	12 893	1 872	5 826	3 721	1 474	4 103	862	1 540	1 299	402
Renens (VD)	9 695	1 097	6 247	1 581	770	1 578	393	616	400	169
Riehen	10 119	1 524	6 377	1 610	608	4 127	1 060	2 218	615	234
Schaffhausen	18 460	6 269	8 531	2 481	1 179	6 403	3 038	1 926	918	521
Sion	15 782	1 969	7 141	4 422	2 250	3 709	751	1 442	916	600
Thun	22 629	5 150	10 819	4 487	2 173	7 408	2 324	2 987	1 449	648
Uster	15 537	2 481	6 754	3 799	2 503	5 122	1 399	1 661	1 417	645
Vernier	13 945	1 343	9 848	1 643	1 111	2 344	503	1 013	452	376
Wetzikon (ZH)	10 665	1 587	4 536	2 176	2 366	3 422	1 034	1 147	617	624
Wädenswil	10 198	2 342	4 922	1 760	1 174	2 960	975	1 076	651	258
Yverdon-les-Bains	13 870	2 985	6 636	2 638	1 611	2 834	1 170	926	504	234
Zug	13 684	2 236	5 953	2 726	2 769	3 202	1 010	1 145	638	409
<b>15 000 – 19 999</b>										
Aarau	10 727	3 287	4 481	1 782	1 177	3 742	1 720	1 249	489	284
Adliswil	8 865	1 126	5 711	1 040	988	2 188	506	1 103	421	158
Allschwil	10 297	1 695	5 809	1 566	1 227	3 462	1 099	1 356	586	421
Baden	9 758	2 265	3 902	2 288	1 303	3 132	956	1 019	853	304
Bellinzona	9 617	2 163	5 006	1 736	712	3 149	997	1 447	592	203
Bulle	8 862	1 449	2 809	2 516	2 088	2 617	553	664	707	603
Burgdorf	8 400	2 866	3 504	927	1 103	2 948	1 249	1 042	373	284
Bülach	8 364	767	3 860	1 826	1 911	2 228	488	914	487	339
Freienbach	7 283	498	2 923	2 314	1 548	2 336	283	996	709	348
Glarus Nord	8 507	2 667	3 081	1 855	904	5 011	1 976	1 566	1 051	418
Gossau (SG)	8 252	1 563	3 556	2 196	937	2 722	861	929	674	258
Grenchen	8 909	2 175	5 166	1 287	281	2 921	896	1 306	552	167
Herisau	7 946	3 204	2 532	1 779	431	3 166	1 533	816	659	158
Horgen	9 192	2 211	4 391	1 553	1 037	2 709	1 023	881	506	299
Illnau-Effretikon	7 954	1 090	4 811	1 179	874	2 643	671	1 207	470	295
Kloten	9 300	370	6 148	2 175	607	2 038	195	1 151	558	134
Kreuzlingen	10 353	1 908	4 778	1 847	1 820	3 060	987	978	550	545
Langenthal	7 703	1 815	3 550	1 526	812	2 930	1 040	1 104	546	240
Locarno	10 977	3 246	5 111	1 654	966	2 235	970	827	288	150
Martigny	8 040	1 193	3 649	2 184	1 014	1 985	511	683	528	263
Monthey	8 235	1 070	3 548	2 465	1 152	2 416	479	988	596	353
Muttenz	8 498	1 350	5 125	1 364	659	3 767	948	1 774	756	289
Nyon	9 653	1 324	4 462	2 426	1 441	1 824	482	607	522	213
Oltén	9 769	3 089	4 864	1 224	592	2 972	1 831	751	312	78
Onex	7 934	423	6 375	678	458	1 212	168	595	314	135
Opfikon	7 831	278	4 653	1 414	1 486	1 379	162	784	269	164
Ostermundigen	8 431	1 109	5 799	857	666	1 747	413	934	237	163
Pratteln	7 368	1 080	4 993	793	502	2 519	719	1 124	452	224
Pully	8 983	1 557	4 971	1 676	779	1 868	720	755	267	126
Regensdorf	7 690	318	4 360	2 051	961	2 068	212	926	675	255
Reinach (BL)	9 059	437	6 113	1 946	563	4 245	359	2 482	1 026	378
Schlieren	8 084	1 072	4 132	1 106	1 774	1 450	468	526	189	267
Sierre	7 882	1 533	3 702	1 835	812	2 569	754	925	556	334
Solothurn	9 371	3 448	3 878	1 222	823	3 148	1 586	971	353	238
Steffisburg	7 658	1 896	3 099	1 717	946	3 171	960	1 058	810	343
Thalwil	8 832	1 735	4 750	1 471	876	2 383	784	930	474	195
Vevey	9 847	3 014	4 248	1 576	1 009	1 219	631	424	100	64
Volketswil	7 664	431	3 174	2 666	1 393	2 365	260	744	1 017	344
Wettingen	9 982	1 790	5 054	1 733	1 405	3 298	1 044	1 355	612	287
Wil (SG)	8 968	1 638	4 601	1 759	970	2 744	742	1 202	516	284
<b>10 000 – 14 999</b>										
Aesch (BL)	4 830	480	2 272	1 513	565	2 140	312	1 071	504	253
Affoltern am Albis	5 201	704	2 361	1 482	654	1 898	460	639	609	190



	Wohnungen Logements					Wohngebäude Bâtiments d'habitation				
	Total En tout	Bauperiode Période de construction				Total En tout	Bauperiode Période de construction			
		Vor 1946 Avant 1946	1946–1980	1981–2000	2001–2011		Vor 1946 Avant 1946	1946–1980	1981–2000	2001–2011
Städte mit ... Einwohnern Villes de ... habitants										
Altstätten	5 284	1 726	1 582	1 352	624	3 143	1 215	882	674	372
Amriswil	5 702	1 687	1 888	1 605	522	2 437	995	612	574	256
Arbon	7 155	2 219	3 046	1 341	549	2 300	941	671	455	233
Arth	4 947	1 124	1 700	1 318	805	2 003	543	594	608	258
Bassersdorf	4 952	380	1 653	1 383	1 536	1 752	234	459	594	465
Belp	5 102	830	2 030	1 263	979	1 805	371	654	516	264
Binningen	7 989	1 396	4 558	1 341	694	2 811	799	1 317	446	249
Birsfelden	5 576	1 102	3 815	509	150	1 101	521	443	99	38
Brig-Glis	6 386	883	2 455	2 124	924	1 776	337	686	578	175
Brugg	5 219	1 471	2 431	1 020	297	2 070	846	736	385	103
Buchs (SG)	5 570	1 042	2 433	1 562	533	2 198	691	903	412	192
Cham	6 598	833	2 218	2 343	1 204	1 825	400	525	651	249
Chêne-Bougeries	4 649	1 092	2 274	1 030	253	1 721	639	478	431	173
Davos	11 695	2 703	5 484	2 252	1 256	2 637	924	1 063	424	226
Delémont	6 095	1 504	3 089	1 057	445	2 392	725	940	432	295
Ebikon	5 594	366	2 581	1 797	850	1 914	179	787	734	214
Ecublens (VD)	5 292	273	2 982	1 468	569	975	149	433	230	163
Einsiedeln	6 993	1 723	2 173	1 979	1 118	3 509	880	1 147	962	520
Flawil	4 527	1 316	1 716	1 101	394	1 941	802	567	388	184
Gland	5 077	271	1 742	2 211	853	1 120	159	327	442	192
Glarus	6 174	2 840	2 013	954	367	3 538	1 997	925	427	189
Grand-Saconnex, Le	4 807	888	1 797	1 063	1 059	1 080	203	366	294	217
Hinwil	4 758	960	1 900	1 107	791	2 418	704	852	586	276
Horw	6 428	660	3 512	1 489	767	2 064	318	973	521	252
Ittigen	5 711	771	3 103	1 427	410	1 564	249	742	449	124
Küssnacht (ZH)	7 056	1 811	3 388	932	925	2 861	947	1 224	396	294
Küssnacht (SZ)	5 754	954	2 019	1 769	1 012	2 239	459	769	679	332
Liestal	6 626	1 403	3 095	1 424	704	2 778	943	896	625	314
Locle, Le	5 792	2 590	2 722	411	69	1 612	860	521	180	51
Lyss	6 853	912	2 972	1 847	1 122	2 397	479	826	718	374
Meilen	6 447	1 388	2 874	1 293	892	2 343	749	849	489	256
Mendrisio	6 549	1 908	3 279	879	483	2 878	993	1 128	483	274
Morges	7 828	1 402	4 347	1 462	617	1 419	488	590	242	99
Muri bei Bern	6 359	1 208	3 680	974	497	2 447	758	1 143	413	133
Männedorf	4 934	998	1 898	1 088	950	1 833	549	589	344	351
Möhlin	4 670	716	1 409	1 470	1 075	2 346	451	799	615	481
Münchenstein	5 633	1 295	3 017	1 112	209	2 654	922	1 089	503	140
Münsingen	5 137	854	2 204	1 539	540	2 174	422	1 038	569	145
Neuhausen am Rheinfall	5 300	1 412	2 976	713	199	1 688	773	583	252	80
Oberwil (BL)	5 064	457	2 346	1 470	791	2 519	305	1 273	626	315
Oftringen	5 906	928	2 267	1 522	1 189	2 300	602	806	556	336
Pfäffikon	5 123	1 046	2 150	997	930	1 981	689	679	365	248
Plan-les-Ouates	3 731	490	903	1 265	1 073	1 688	325	533	501	329
Prilly	6 396	744	4 657	595	400	807	304	383	75	45
Rheinfelden	5 971	1 041	2 918	1 165	847	1 805	503	729	390	183
Richterswil	5 877	1 150	2 254	1 330	1 143	2 340	555	785	608	392
Romanshorn	5 218	1 702	1 689	1 110	717	2 022	841	602	335	244
Rüti (ZH)	5 495	1 486	2 105	1 324	580	2 168	861	608	518	181
Schwyz	6 669	1 779	2 361	1 907	622	2 680	850	884	676	270
Spiez	7 051	1 564	3 161	1 806	520	3 306	860	1 457	744	245
Spreitenbach	4 654	141	2 815	1 249	449	956	94	314	372	176
Stäfa	6 658	1 386	2 858	1 122	1 292	2 688	851	927	525	385
Thônex	6 063	406	3 574	1 742	341	1 698	229	768	497	204
Tour-de-Peilz, La	5 760	1 260	3 089	991	420	1 315	425	419	269	202
Uzwil	5 595	1 217	2 442	1 408	528	2 570	708	858	715	289
Val-de-Travers	5 876	3 753	1 282	683	158	2 664	1 578	583	406	97
Versoix	5 098	748	2 244	1 420	686	1 360	368	429	417	146
Veyrier	3 777	448	1 612	1 276	441	2 370	320	981	743	326
Villars-sur-Glâne	5 210	245	1 891	1 851	1 223	1 369	137	517	527	188
Wallisellen	6 929	1 029	3 372	1 339	1 189	1 976	594	847	361	174
Weinfelden	5 169	1 271	2 071	1 105	722	2 031	754	663	362	252
Wohlen (AG)	6 773	1 241	3 061	1 687	784	3 071	777	1 028	955	311
Worb	5 459	1 285	2 813	858	503	2 295	613	961	457	264
Zofingen	5 712	1 788	2 110	994	820	2 339	1 005	777	382	175
Zollikon	6 400	1 412	3 561	897	530	2 082	839	846	239	158
<b>Weniger als 10 000 / Moins de 10 000</b>										
Altdorf (UR)	4 262	862	2 063	975	362	1 609	412	655	375	167
Appenzell	2 733	947	890	627	269	1 505	565	511	290	139
Arosa	3 937	640	2 068	839	390	746	239	300	144	63
Chiasso	4 949	1 068	3 253	491	137	889	372	342	135	40
Lenzburg	4 248	1 108	1 844	606	690	1 513	612	511	229	161
Moutier	4 009	1 096	2 066	747	100	1 563	473	741	268	81
Murten	3 070	854	1 170	694	352	1 234	442	375	285	132
Neuveville, La	1 851	773	691	185	202	841	338	325	101	77
Nidau	3 794	624	2 812	299	59	920	330	450	114	26
Payerne	4 337	1 367	1 571	999	400	1 429	579	396	293	161
Peseux	2 868	1 078	1 336	342	112	783	391	313	60	19
Rorschach	4 879	2 418	1 819	532	110	1 200	765	288	111	36
St. Moritz	5 241	879	2 819	1 049	494	892	255	387	155	95
Stans	3 724	750	1 261	1 046	667	1 109	340	316	299	154
Sursee	4 270	667	1 903	1 005	695	1 268	311	507	294	156
Zuchwil	4 487	747	2 527	1 087	126	1 273	402	487	319	65
<b>Schweiz / Suisse</b>	<b>4 131 342</b>	<b>1 098 680</b>	<b>1 698 913</b>	<b>887 167</b>	<b>446 582</b>	<b>1 656 864</b>	<b>536 491</b>	<b>559 701</b>	<b>378 733</b>	<b>181 939</b>

**G\_8.1 Wasserabgabe je Einwohner/-in und Tag des Versorgungsgebietes (Liter)**  
nach Gemeindegrössenklasse, 2011  
**Eau livrée par habitant et par jour de la région desservie (en litres)**  
selon la taille de la commune, en 2011

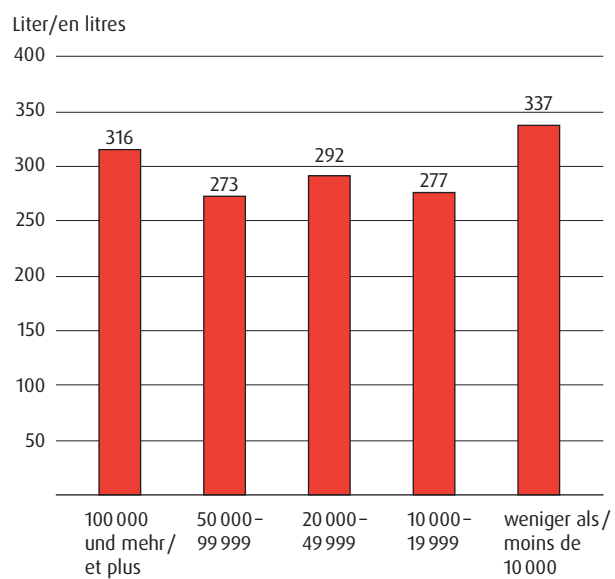

# Wasser und Energie Eau et énergie



## Wasser und Energie

Ein wichtiges Ziel der nachhaltigen Entwicklung ist der sparsame Umgang mit den natürlichen Ressourcen, zu denen auch sauberes Wasser zählt. Gewinnung, Aufbereitung, Verteilung und Reinigung von Wasser sind mit hohem Aufwand und Energieeinsatz verbunden. Ein sparsamer Umgang mit Wasser schont deshalb nicht nur die Wasserressourcen, sondern senkt auch den Energieverbrauch.

Die Grafik G\_8.1 illustriert die durchschnittliche Gesamtwasserabgabe je Einwohner/-in und Tag der Versorgungsgebiete nach Gemeindegrößenklassen. Darin enthalten sind Abgaben an Haushalte, Kleingewerbe und Industrie.

Der Trinkwasserverbrauch bei Haushalten und beim Kleingewerbe war in den letzten zwanzig Jahren relativ stabil. Dies stimmt nicht mit dem abnehmenden Trend des totalen Trinkwasserverbrauchs überein (nicht in der Grafik ersichtlich), welcher vor allem auf die Anstrengungen in Industrie und Gewerbe zurückzuführen ist. Andererseits führt auch die gewachsene Sensibilisierung der Bevölkerung zu einer Reduktion. Diese wird allerdings durch die steigende Zahl der Kleinhaushalte, die einen höheren durchschnittlichen Wasserverbrauch haben, wettgemacht.

## Consommation d'eau

Le développement durable passe notamment par une utilisation parcimonieuse des ressources naturelles, parmi lesquelles figure l'eau. Le captage, le traitement, la distribution et le nettoyage de l'eau représentent une lourde charge et occasionnent une grande consommation d'énergie. Utiliser l'eau avec parcimonie, c'est ménager les ressources en eau mais c'est aussi abaisser la consommation d'énergie.

Le graphique G\_8.1 montre la quantité totale d'eau moyenne par habitant et par jour livrée dans les bassins d'approvisionnement, selon les tailles des communes. Les quantités d'eau consommées par les ménages, l'artisanat et l'industrie sont comprises dans ces chiffres.

La consommation d'eau potable des ménages et du petit artisanat est restée relativement stable ces vingt dernières années. Pourtant, la consommation totale d'eau potable a plutôt baissé pendant cette période (ne ressort pas du graphique), grâce, notamment, aux efforts entrepris dans ce sens dans les entreprises industrielles et artisanales. Si la population est de plus en plus sensibilisée aux problèmes d'utilisation individuelle de l'eau, la baisse de consommation qui en résulte est contrée par l'augmentation du nombre des petits ménages, dont la consommation d'eau moyenne est plus élevée.

**T\_8.1 Wasser- und Gasversorgung 2011  
Service des eaux et Service du gaz en 2011**

Städte mit ... Einwohnern Villes de ... habitants	Jährliche Wassergewinnung (in 1000 m <sup>3</sup> ) <sup>1</sup> Eau captée par an (en 1000 m <sup>3</sup> ) <sup>1</sup>				Tägliche Wasserabgabe (m <sup>3</sup> ) Eau livrée en 24 heures (m <sup>3</sup> )		Liter je Einwohner/-in und Tag des Versorgungsgebietes En litres par habitant et jour de la région desservie		Gasverkauf (in 1000 kWh) Fourniture de gaz (en 1000 kWh)
	Total En tout	davon Quellwasser Eau de source	davon Grundwasser Eau souterraine	davon See- und Flusswasser Eau de lac et de rivière	Mittel Moyenne	Maximum Maximum	Gesamtabgabe (Mittel) Ensemble du débit (moyenne)	Gesamtabgabe (Maximum) Ensemble du débit (maximum)	Total En tout
<b>100 000 und mehr / 100 000 et plus</b>									
Basel <sup>2</sup>	27 724	—	27 724	—	71 288	109 111	345	528	3 642 756
Bern <sup>2</sup>	13 268	1 592	11 676	—	36 351	47 115	274	355	1 107 082
Genève <sup>2</sup>	63 495	—	11 529	51 966	173 959	250 191	373	535	2 605 664
Lausanne <sup>2</sup>	33 737	9 082	—	24 655	75 893	126 689	327	569	1 397 800
Winterthur	10 701	313	10 388	—	24 863	31 408	239	301	458 946
Zürich	55 112	6 808	9 227	39 077	119 170	146 279	305	379	3 626 000
<b>50 000 – 99 999</b>									
Biel/Bienne <sup>2</sup>	6 195	495	1 477	4 223	16 542	20 158	284	346	675 518
Lugano	18 898	3 626	5 182	10 090	44 614	59 021	680	900	615 161
Luzern	9 469	1 542	3 291	4 636	22 058	29 551	273	365	1 577 410
St. Gallen <sup>2</sup>	6 954	4	—	6 950	19 052	22 639	261	310	671 501
<b>20 000 – 49 999</b>									
Baar	1 507	822	685	—	4 126	6 018	243	354	...3
Carouge (GE)	...	...	...	...	...	...	...	...	...7
Chaux-de-Fonds, La	4 221	2 864	1 276	82	11 050	12 589	292	333	...4
Chur	4 175	2 991	1 184	—	11 438	15 559	310	422	226 000
Dietikon	2 497	126	2 371	—	6 789	10 198	283	425	78 229
Dübendorf	2 629	177	1 364	1 089	7 203	10 061	313	437	208 038
Emmen	3 648	—	3 628	20	8 205	10 695	284	370	...5
Frauenfeld	2 800	—	2 800	—	7 134	10 319	304	439	426 698
Fribourg	6 147	6 147	—	—	10 460	13 355	299	382	830 997
Kriens	...	...	...	...	...	...	...	...	...5
Köniz	3 315	601	2 714	—	8 134	10 586	205	267	...6
Lancy	...	...	...	...	...	...	...	...	...7
Meyrin	...	...	...	...	...	...	...	...	...7
Montreux	...	...	...	...	...	...	...	...	...8
Neuchâtel	6 967	5 187	—	1 780	11 674	16 302	351	490	772 815
Rapperswil-Jona	2 936	100	2 310	526	7 970	9 887	305	378	379 383

**T\_8.1 Wasser- und Gasversorgung 2011**  
**Service des eaux et Service du gaz en 2011**

Städte mit ... Einwohnern Villes de ... habitants	Jährliche Wassergewinnung (in 1000 m³) <sup>1</sup> Eau captée par an (en 1000 m³) <sup>1</sup>				Tägliche Wasserabgabe (m³) Eau livrée en 24 heures (m³)		Liter je Einwohner/-in und Tag des Versorgungsgebietes En litres par habitant et jour de la région desservie		Gasverkauf (in 1000 kWh) Fourniture de gaz (en 1000 kWh)
	Total En tout	davon Quellwasser Eau de source	davon Grundwasser Eau souterraine	davon See- und Flusswasser Eau de lac et de rivière	Mittel Moyenne	Maximum Maximum	Gesamtabgabe (Mittel) Ensemble du débit (moyenne)	Gesamtabgabe (Maximum) Ensemble du débit (maximum)	Total En tout
Renens (VD)	...	...	...	...	...	...	...	...	... <sup>13</sup>
Riehen	...	...	...	...	...	...	...	...	... <sup>9</sup>
Schaffhausen	4 161	209	3 952	–	10 964	16 890	299	461	450 589
Sion	5 678	2 270	3 408	–	15 238	27 882	508	927	786 546
Thun	3 951	1 273	2 678	–	10 274	15 304	234	354	305 800
Uster	3 036	–	3 036	–	8 066	10 329	243	311	185 407
Vernier	...	...	...	...	...	...	...	...	... <sup>7</sup>
Wetzikon (ZH)	2 078	1 267	360	451	5 693	–	238	–	161 106
Wädenswil	2 535	–	941	1 594	4 997	–	235	–	140 589
Yverdon-les-Bains	2 981	1 042	1 774	165	8 167	13 374	288	471	265 786
Zug	6 585	3 081	3 504	–	17 515	22 192	291	369	464 707
<b>15 000 – 19 999</b>									
Aarau	4 354	65	4 289	–	8 885	12 200	446	612	412 731
Adliswil	1 476	394	772	310	3 956	4 852	227	279	... <sup>10</sup>
Allschwil	...	...	...	...	...	...	...	...	... <sup>9</sup>
Baden	2 530	681	1 849	–	6 181	9 600	326	520	317 848
Bellinzona	2 240	1 453	787	–	6 137	7 740	341	430	16 080
Bulle	2 226	96	2 130	–	6 099	–	306	–	... <sup>11</sup>
Burgdorf	1 712	–	1 712	–	4 690	6 010	301	385	199 613
Bülach	1 800	21	1 779	–	3 838	5 300	220	304	... <sup>10</sup>
Freienbach	...	...	...	...	...	...	...	...	111 600
Glarus Nord	2 539	1 295	1 244	–	6 545	7 000	394	421	... <sup>29</sup>
Gossau (SG)	1 537	224	1 073	240	4 211	6 034	263	377	125 081
Grenchen	2 562	1 231	1 331	–	4 827	8 860	296	543	156 770
Herisau	1 403	355	830	218	3 814	5 122	250	336	123 132
Horgen	1 655	549	–	1 106	4 534	6 390	233	329	71 996
Illnau-Effretikon	...	...	...	...	...	...	...	...	... <sup>10</sup>
Kloten	2 588	169	1 419	1 000	4 611	–	250	–	24 467
Kreuzlingen <sup>2</sup>	1 876	–	–	1 876	5 140	8 540	259	431	98 611
Langenthal <sup>2</sup>	1 794	448	1 346	–	4 915	6 245	327	415	227 735
Locarno	3 521	1 242	2 279	–	9 638	–	395	–	... <sup>28</sup>
Martigny	2 610	2 610	–	–	6 945	12 435	410	777	121 000
Monthey	...	...	...	...	...	...	...	...	... <sup>12</sup>
Muttenz	...	...	...	...	...	...	...	...	... <sup>9</sup>
Nyon	3 605	1 075	746	1 784	9 304	14 250	349	535	141 016
Olten	2 606	–	2 606	–	6 647	10 080	277	419	412 179
Onex	...	...	...	...	...	...	...	...	... <sup>7</sup>
Opfikon	1 611	770	99	743	4 414	5 535	287	360	... <sup>10</sup>
Ostermundigen	1 779	877	902	–	4 844	6 270	307	397	... <sup>6</sup>
Pratteln <sup>2</sup>	2 945	–	2 945	–	5 707	8 463	374	555	... <sup>9</sup>
Pully	1 581	86	–	1 495	4 332	6 599	249	379	... <sup>13</sup>
Regensdorf	1 511	288	992	231	4 137	–	243	–	... <sup>10</sup>
Reinach (BL)	4 288	–	4 288	–	11 337	20 144	213	378	... <sup>9</sup>
Schlieren	2 362	226	2 136	–	5 485	7 000	330	422	97 716
Sierre	3 080	645	2 435	–	8 342	13 865	528	873	... <sup>14</sup>
Solothurn	2 860	–	2 860	–	4 597	7 825	276	469	1 289 523
Steffisburg	1 551	356	1 195	–	2 981	3 996	200	268	... <sup>15</sup>
Thalwil	1 390	671	–	719	3 721	5 588	213	322	157 034
Vevey	12 079	10 171	–	1 908	31 663	34 286	471	509	1 074 145
Volketswil	1 570	–	1 388	182	4 301	6 039	239	336	... <sup>10</sup>
Wettingen	2 157	172	1 985	–	5 852	8 306	291	413	... <sup>23</sup>
Wil (SG)	1 807	1 074	733	–	4 921	–	266	–	380 893
<b>10 000 – 14 999</b>									
Aesch (BL)	...	...	...	...	...	...	...	...	... <sup>9</sup>
Affoltern am Albis <sup>2</sup>	2 141	92	1 483	566	5 868	11 281	–	–	... <sup>3</sup>
Altstätten	...	...	...	...	...	...	...	...	... <sup>16</sup>
Amriswil	...	...	...	...	...	...	...	...	... <sup>29</sup>
Arbon	3 584	–	–	3 584	6 929	17 318	508	1 269	... <sup>17</sup>
Arth	855	331	524	–	2 342	–	266	–	... <sup>18</sup>
Bassersdorf	854	26	828	–	2 340	3 163	210	283	... <sup>28</sup>
Belp	849	772	77	–	2 326	2 725	218	255	... <sup>28</sup>
Binningen	...	...	...	...	...	...	...	...	... <sup>9</sup>
Birsfelden	1 079	–	1 079	–	2 948	4 724	283	453	... <sup>9</sup>
Brig-Glis	...	...	...	...	...	...	...	...	... <sup>29</sup>
Brugg	1 446	750	696	–	3 599	7 473	347	718	246 378
Buchs (SG)	1 025	984	41	–	2 802	3 227	249	287	... <sup>19</sup>
Cham	...	...	...	...	...	...	...	...	... <sup>3</sup>
Chêne-Bougeries	...	...	...	...	...	...	...	...	... <sup>7</sup>
Davos	...	...	...	...	...	...	...	...	... <sup>28</sup>
Delémont	1 231	977	254	–	3 304	4 548	280	385	88 495
Ebikon <sup>2</sup>	1 637	–	1 637	–	2 605	3 320	215	274	... <sup>5</sup>
Ecublens (VD)	...	...	...	...	...	...	...	...	... <sup>13</sup>
Einsiedeln	931	464	467	–	2 551	3 085	243	293	18 948
Flawil	827	291	536	–	2 262	3 705	225	378	79 499
Gland	...	...	...	...	...	...	...	...	... <sup>13</sup>
Glarus	4 400	2 700	1 700	–	12 055	–	991	–	30 192
Grand-Saconnex, Le	...	...	...	...	...	...	...	...	... <sup>7</sup>
Hinwil	...	...	...	...	...	...	...	...	... <sup>24</sup>
Horw	1 211	13	16	1 182	3 290	4 119	243	304	... <sup>5</sup>
Ittigen	990	–	990	–	2 712	3 400	235	295	... <sup>6</sup>
Küssnacht (ZH)	4 267	401	48	3 818	9 874	17 209	320	542	139 998
Küssnacht (SZ)	1 483	1 005	–	478	3 962	5 100	360	460	... <sup>18</sup>
Liestal	...	...	...	...	...	...	...	...	... <sup>9</sup>

Städte mit ... Einwohnern Villes de ... habitants	Jährliche Wassergewinnung (in 1000 m <sup>3</sup> ) <sup>1</sup> Eau captée par an (en 1000 m <sup>3</sup> ) <sup>1</sup>				Tägliche Wasserabgabe (m <sup>3</sup> ) Eau livrée en 24 heures (m <sup>3</sup> )		Liter je Einwohner/-in und Tag des Versorgungsgebietes En litres par habitant et jour de la région desservie		Gasverkauf (in 1000 kWh) Fourniture de gaz (en 1000 kWh)
	Total En tout	davon Quellwasser Eau de source	davon Grundwasser Eau souterraine	davon See- und Flusswasser Eau de lac et de rivière	Mittel Moyenne	Maximum Maximum	Gesamtabgabe (Mittel) Ensemble du débit (moyenne)	Gesamtabgabe (Maximum) Ensemble du débit (maximum)	Total En tout
Locle, Le	963	281	682	–	2 425	3 872	246	392	... 4
Lyss	1 465	546	919	–	3 679	5 942	265	428	... 20
Meilen	...	...	...	...	...	...	...	...	... 10
Mendrisio	2 060	1 931	129	–	5 644	10 219	463	839	... 26
Morges	1 950	–	1 921	29	4 282	5 563	288	374	87 793
Muri bei Bern	2 661	290	2 371	–	2 959	5 226	238	421	115 505
Männedorf	817	359	–	458	2 238	2 943	215	282	... 10
Möhlin	...	...	...	...	...	...	...	...	... 9
Münchenstein	1 508	–	1 508	–	4 132	5 810	350	492	... 9
Münsingen	1 008	328	680	–	2 710	3 588	248	328	... 28
Neuhausen am Rheinfall	1 225	–	1 225	–	2 814	4 508	269	430	... 27
Oberwil (BL)	...	...	...	...	...	...	...	...	... 9
Oftringen	1 283	119	1 164	–	3 515	5 123	280	407	... 21
Pfäffikon	949	217	534	198	2 600	3 714	234	335	11 974
Plan-les-Ouates	...	...	...	...	...	...	...	...	... 7
Prilly	...	...	...	...	...	...	...	...	... 13
Rheinfelden	1 305	329	976	–	3 123	5 821	259	485	... 9
Richterswil	945	252	358	335	2 589	3 782	207	303	62 600
Romanshorn	2 769	–	–	2 769	3 199	4 663	248	362	183 000
Rüti (ZH)	916	226	442	248	2 466	4 391	209	373	124 824
Schwyz	1 228	1 079	149	–	3 288	5 086	237	365	28 045
Spiez	...	...	...	...	...	...	...	...	... 27
Spreitenbach	1 331	5	1 326	–	3 307	4 700	303	433	... 10
Stäfa	1 089	548	–	541	2 984	3 963	215	285	... 10
Thônex	...	...	...	...	...	...	...	...	... 7
Tour-de-Peilz, La	...	...	...	...	...	...	...	...	... 8
Uzwil	1 113	70	1 043	–	2 734	–	242	–	138 588
Val-de-Travers	...	...	...	...	...	...	...	...	... 4
Versoix	...	...	...	...	...	...	...	...	... 7
Veyrier	...	...	...	...	...	...	...	...	... 7
Villars-sur-Glâne	...	...	...	...	...	...	...	...	... 11
Wallisellen	...	...	...	...	...	...	...	...	309 443
Weinfelden	1 801	107	1 694	–	3 210	4 783	307	458	362 474
Wohlen (AG)	1 772	397	1 375	–	3 903	6 462	267	442	115 890
Worb	...	...	...	...	...	...	...	...	... 28
Zofingen	1 241	267	974	–	3 400	5 217	307	470	276 175
Zollikon	...	...	...	...	...	...	...	...	... 25
<b>Weniger als 10 000 / Moins de 10 000</b>									
Altdorf (UR)	1 514	1 514	–	–	3 658	7 108	409	795	... 28
Appenzell	921	889	32	–	2 195	3 185	325	471	... 28
Arosa	...	...	...	...	...	...	...	...	... 28
Chiasso <sup>2</sup>	2 068	1 830	238	–	4 403	6 499	555	819	171 827
Lenzburg	2 816	189	2 627	–	4 553	8 163	532	954	230 927
Moutier	929	742	187	–	2 293	4 215	279	512	... 28
Murten	826	167	194	465	1 918	–	308	–	... 11
Neuveville, La	379	–	379	–	1 038	1 976	287	547	... 28
Nidau	...	...	...	...	...	...	...	...	... 20
Payerne	1 335	461	874	–	3 658	4 519	395	488	... 11
Peseux	...	...	...	...	...	...	...	...	... 4
Rorschach	2 578	–	–	2 578	3 142	4 708	359	537	... 17
St. Moritz	...	...	...	...	...	...	...	...	... 28
Stans	2 057	2 041	16	–	4 468	5 888	404	532	... 28
Sursee	1 579	57	1 522	–	2 929	3 779	309	398	... 28
Zuchwil	1 084	–	1 084	–	2 964	4 661	337	529	... 22

1–29 Fussnoten siehe Seite 82 / Indications: voir page 82.



## Fussnoten zu Tabelle T\_8.1 Indications relatives au tableau T\_8.1

- 1 Einschliesslich Fremdwasserbezug / Y compris l'eau livrée par d'autres services.
- 2 Gemeinsame Wasserversorgung mit mehreren anderen Gemeinden / Service des eaux en commun avec plusieurs autres communes.
- 3 Im Versorgungsgebiet von Zug / Dans la région desservie de Zoug.
- 4 Im Versorgungsgebiet von Neuenburg / Dans la région desservie de Neuchâtel.
- 5 Im Versorgungsgebiet von Luzern / Dans la région desservie de Lucerne.
- 6 Im Versorgungsgebiet von Bern / Dans la région desservie de Berne.
- 7 Im Versorgungsgebiet von Genf / Dans la région desservie de Genève.
- 8 Im Versorgungsgebiet von Vevey / Dans la région desservie de Vevey.
- 9 Im Versorgungsgebiet von Basel / Dans la région desservie de Bâle.
- 10 Im Versorgungsgebiet von Zürich / Dans la région desservie de Zurich.
- 11 Im Versorgungsgebiet von Givisiez / Dans la région desservie de Givisiez.
- 12 Im Versorgungsgebiet von Aigle / Dans la région desservie d'Aigle.
- 13 Im Versorgungsgebiet von Lausanne / Dans la région desservie de Lausanne.
- 14 Im Versorgungsgebiet von Sitten / Dans la région desservie de Sion.
- 15 Im Versorgungsgebiet von Thun / Dans la région desservie de Thoune.
- 16 Im Versorgungsgebiet von St. Margrethen / Dans la région desservie de St. Margrethen.
- 17 Im Versorgungsgebiet von St. Gallen / Dans la région desservie de St-Gall.
- 18 Im Versorgungsgebiet von Schwyz / Dans la région desservie de Schwyz.
- 19 Im Versorgungsgebiet von Wattwil / Dans la région desservie de Wattwil.
- 20 Im Versorgungsgebiet von Biel / Dans la région desservie de Bienne.
- 21 Im Versorgungsgebiet von Zofingen / Dans la région desservie de Zofingen.
- 22 Im Versorgungsgebiet von Solothurn / Dans la région desservie de Soleure.
- 23 Im Versorgungsgebiet von Baden / Dans la région desservie de Baden.
- 24 Im Versorgungsgebiet von Rüti (ZH) / Dans la région desservie de Rüti (ZH).
- 25 Im Versorgungsgebiet von Küsnacht (ZH) / Dans la région desservie de Küsnacht (ZH).
- 26 Im Versorgungsgebiet von Lugano / Dans la région desservie de Lugano.
- 27 Im Versorgungsgebiet von Schaffhausen / Dans la région desservie de Schaffhausen.
- 28 Nicht mit Erdgas versorgt / Non alimentée en gaz naturel.
- 29 Keine Angaben / Aucune indication.

# Finanzen und Steuern Finances et impôts

# 9

**T\_9.0 Berechnungsbeispiele zu den Tabellen 9.2 bis 9.6**  
Steuerbelastung durch Kantons-, Gemeinde- und Kirchensteuern<sup>1</sup>,  
für die Gemeinde Zürich, 2011  
**Exemples de calcul pour les tableaux 9.2 à 9.6**  
Charge due aux impôts cantonaux, communaux et paroissiaux<sup>1</sup>,  
pour la commune de Zurich, en 2011

	Lediger Personne célibataire		Verheirateter ohne Kinder Personne mariée sans enfants		Verheirateter mit 2 Kindern Personne mariée 2 enfants		Verheirateter Rentner Rentier marié		Verheirateter ohne Kinder Personne mariée sans enfants	
	in % en %	in Franken en francs	in % en %	in Franken en francs	in % en %	in Franken en francs	in % en %	in Franken en francs	in % en %	in Franken en francs
<b>Bruttoeinkommen revenu brut</b>		<b>50 000</b>		<b>50 000</b>		<b>50 000</b>		<b>50 000</b>		
Arbeitseinkommen revenu brut du travail		50 000		50 000		50 000				
Renteneinkommen insgesamt revenu total provenant de rentes								50 000		
<b>Reinvermögen fortune nette</b>										<b>200 000</b>
<b>Abzüge (gerundet) déductions (arrondi)</b>		<b>10 100</b>		<b>10 200</b>		<b>22 600</b>		<b>5 000</b>		
AHV-, IV- und EO Beiträge cotisations à l'AVS, AI, APG	5,15	2 575	5,15	2 575	5,15	2 575				
ALV-Beiträge cotisations à l'AC	1,10	550	1,10	550	1,10	550				
Pensionskassenbeiträge cotisations aux caisses de pension	5,00	2 500	5,00	2 500	5,00	2 500				
Beiträge an Personenversicherungen sowie Zinsen von Sparkapitalien dépôts, primes et cotisations d'ass.-vie, accidents et maladie et intérêts des capitaux d'épargne		2 400		4 800		7 200		7 200		
Krankenkassenverbilligung réductions des primes				-2 232		-5 856		-2 232		
Abzug für Berufsauslagen, 3 % des Nettolohnes, mindestens 2000 Fr., höchstens 4000 Fr. déduction pour frais professionnels, 3 % du salaire net, au minimum 2000 fr. et au maximum 4000 fr.	max 3,00	2 000	max 3,00	2 000	max 3,00	2 000				
Kinderabzug déduction pour enfants						13 600				
<b>Steuerbares Einkommen revenu imposable</b>		<b>39 900</b>		<b>39 800</b>		<b>27 400</b>		<b>45 000</b>		
<b>Steuerbares Vermögen fortune imposable</b>										<b>200 000</b>
Einfache Steuer gemäss Tarif A impôt simple selon le barème A		1 494		970		414		1 243		29,00
Kantonssteuer impôt cantonal	100,00	1 494	100,00	970	100,00	414	100,00	1 243	100,00	29,00
Gemeindesteuer impôt communal	119,00	1 778	119,00	1 154	119,00	493	119,00	1 479	119,00	34,50
Kath. Kirchensteuer impôt paroissial (relig.cath.)	13,00	194	13,00	126	13,00	54	13,00	162	13,00	3,75
Personalsteuer impôt personnel		24		48		48		48		
<b>Steuerbelastung insgesamt charge fiscale totale</b>		<b>3 490</b>		<b>2 298</b>		<b>1 008</b>		<b>2 932</b>		<b>67,25</b>
Steuerbelastung in Prozent vom Einkommen charge fiscale totale en pour-cent du revenu	6,98		4,60		2,02		5,86			
Steuerbelastung in Promille vom Vermögen charge fiscale totale en pour mille de la fortune									0,34	

1 In den folgenden Tabellen wird für die Berechnung der Steuerbelastung jeweils die Kirchensteuer jener Konfession berücksichtigt, die in der entsprechenden Gemeinde häufiger vorkommt / Le graphique suivant distingue la charge fiscale de l'impôt ecclésiastique pour les confessions les plus présentes dans chaque commune.

	2009	2008	Natürliche Personen Personnes physiques		Juristische Personen Personnes morales	
			Veränderung 2008–2009 (%) Variation 2008–2009 (%)	2009	2008	Veränderung 2008–2009 (%) Variation 2008–2009 (%)
Städte mit ... Einwohnern Villes de ... habitants						
<b>100 000 und mehr / 100 000 et plus</b>						
Basel	1370	1473	-7,0	4038	3982	1,4
Bern	964	946	1,9	1435	1089	31,8
Genève	2060	2043	0,8	4599	4185	9,9
Lausanne	940	944	-0,4	2261	2391	-5,4
Winterthur	1000	969	3,2	1355	607	123,2
Zürich	1576	1627	-3,1	2128	1811	17,5
<b>50 000–99 999</b>						
Biel-Bienne	561	545	2,9	705	940	-25,0
Lugano	1438	1796	-20,0	2252	2110	6,7
Luzern	1219	1235	-1,3	1952	1660	17,6
St. Gallen	907	902	0,6	1332	942	41,4
<b>20 000–49 999</b>						
Baar	3151	3755	-16,1	7320	13272	-44,8
Carouge (GE)	1608	1590	1,1	619	2223	-72,2
Chaux-de-Fonds, La	603	627	-3,8	350	449	-22,0
Chur	1036	1000	3,6	805	795	1,3
Dietikon	682	697	-2,1	889	790	12,5
Dübendorf	1248	1303	-4,2	556	361	54,0
Emmen	477	485	-1,7	184	350	-47,4
Frauenfeld	1074	1108	-3,1	590	678	-13,0
Fribourg	728	687	6,0	1815	1921	-5,5
Kriens	899	811	10,8	131	107	22,4
Köniz	993	957	3,8	220	204	7,8
Lancy	1294	1269	1,9	459	1425	-67,8
Meyrin	1113	1101	1,1	6221	6826	-8,9
Montreux	1278	1272	0,5	437	566	-22,8
Neuchâtel	844	857	-1,5	2562	1694	51,2
Rapperswil-Jona	1571	1571	0,0	1988	1848	7,6
Renens (VD)	462	485	-4,7	190	191	-0,5
Riehen	2386	2508	-4,9	24	23	4,3
Schaffhausen	955	920	3,8	3396	3364	1,0
Sion	937	805	16,4	1006	810	24,2
Thun	648	608	6,7	240	217	10,6
Uster	1322	1298	1,8	253	298	-15,1
Vernier	727	686	5,9	1031	1256	-17,9
Wetzikon (ZH)	947	929	2,0	301	293	2,7
Wädenswil	1470	1402	4,9	635	555	14,4
Yverdon-les-Bains	559	539	3,7	172	193	-10,9
Zug	6292	6138	2,5	21991	18957	16,0
<b>15 000–19 999</b>						
Aarau	1315	1243	5,8	1749	1949	-10,3
Adliswil	1622	1386	17,1	507	648	-21,8
Allschwil	1295	1231	5,2	2533	1675	51,2
Baden	1684	1630	3,3	6740	5785	16,5
Bellinzona	784	748	4,9	102	95	7,4
Bulle	1016	877	15,9	3978	1863	113,5
Burgdorf	665	655	1,5	483	583	-17,2
Bülach	1177	1162	1,3	217	221	-1,8
Freienbach	10399	9778	6,3	5233	5000	4,7
Glarus Nord <sup>1</sup>	...	...	...	...	...	...
Gossau (SG)	769	850	-9,6	880	689	27,7
Grenchen	647	673	-3,9	715	918	-22,1
Herisau	754	649	16,1	641	683	-6,1
Horgen	1906	2158	-11,7	1583	1220	29,8
Illnau-Effretikon	981	987	-0,6	184	217	-15,2
Kloten	1049	1010	3,8	2361	1908	23,7
Kreuzlingen	1011	892	13,3	775	782	-0,9
Langenthal	736	732	0,5	474	483	-1,9
Locarno	742	694	7,0	361	308	17,2
Martigny	1046	837	24,9	857	610	40,5
Monthey	715	726	-1,5	397	342	16,1
Muttenz	1388	1318	5,3	399	470	-15,1
Nyon	1918	2017	-4,9	1593	969	64,4
Oltén	906	843	7,5	2822	2134	32,2
Onex	1008	1001	0,7	20	35	-42,9
Opfikon	1168	1099	6,3	1967	1992	-1,3
Ostermundigen	561	550	1,9	241	232	3,9
Pratteln	764	738	3,6	3241	2357	37,5
Pully	3147	3155	-0,3	4890	4998	-2,2
Regensdorf	1052	1021	3,1	610	845	-27,8
Reinach (BL)	1435	1395	2,9	580	798	-27,3
Schlieren	682	665	2,5	823	1323	-37,8
Sierre	593	558	6,2	229	442	-48,2
Solothurn	1058	986	7,3	621	591	5,1
Steffisburg	637	637	0,0	184	333	-44,7
Thalwil	2736	2980	-8,2	319	284	12,3
Vevey	922	930	-0,8	5358	610	778,4
Volketswil	1467	1433	2,4	825	969	-14,9
Wettingen	1293	1243	4,0	389	267	45,7
Wil (SG)	1113	1430	-22,2	683	331	106,3
<b>10 000–14 999</b>						
Aesch (BL)	1094	1086	0,7	508	305	66,6
Affoltern am Albis	993	966	2,8	131	123	6,5
Altstätten	726	701	3,6	657	621	5,8

	Natürliche Personen Personnes physiques			Juristische Personen Personnes morales		
	2009	2008	Veränderung 2008–2009 (%) Variation 2008–2009 (%)	2009	2008	Veränderung 2008–2009 (%) Variation 2008–2009 (%)
Städte mit ... Einwohnern Villes de ... habitants						
Amriswil	515	513	0,3	478	178	168,5
Arbon	592	573	3,4	265	342	-22,5
Arth	843	849	-0,7	120	127	-5,5
Bassersdorf	1800	2096	-14,1	225	263	-14,4
Belp	813	759	7,1	1011	849	19,1
Binningen	2923	2902	0,7	872	810	7,7
Birsfelden	670	643	4,2	245	183	33,9
Brig-Glis	934	812	15,1	216	198	9,1
Brugg	1016	950	6,9	592	438	35,2
Buchs (SG)	1088	996	9,3	1041	672	54,9
Cham	2521	2222	13,5	3153	2911	8,3
Chêne-Bougeries	4622	4883	-5,4	619	1410	-56,1
Davos	996	1311	-24,1	156	192	-18,8
Delémont	621	615	0,9	1080	817	32,2
Ebikon	776	761	2,0	627	453	38,4
Ecublens (VD)	932	910	2,4	580	982	-40,9
Einsiedeln	1066	1093	-2,5	166	179	-7,3
Flawil	602	630	-4,5	282	232	21,6
Gland	1656	1656	0,0	1827	1667	9,6
Glarus <sup>2</sup>	893	931	-4,1	833	461	80,7
Grand-Saconnex, Le	1824	1858	-1,8	4146	7383	-43,8
Hinwil	1074	1100	-2,4	619	635	-2,5
Horw	1529	1386	10,3	153	88	73,9
Ittigen	1040	1057	-1,6	10532	7806	34,9
Küssnacht (ZH)	7784	8353	-6,8	679	915	-25,8
Küssnacht (SZ)	4387	2770	58,4	670	511	31,1
Liestal	1049	1052	-0,2	519	289	79,6
Locle, Le	466	488	-4,4	1526	1190	28,2
Lyss	753	698	7,8	388	369	5,1
Meilen	3997	4462	-10,4	375	272	37,9
Mendrisio	1836	1713	7,2	2866	2946	-2,7
Morges	1106	1129	-2,1	1854	1511	22,7
Muri bei Bern	2993	2805	6,7	964	881	9,4
Männedorf	2483	2555	-2,8	479	543	-11,8
Möhlin	976	848	15,1	301	338	-10,9
Münchenstein	1082	1095	-1,2	1102	1101	0,1
Münsingen	848	815	4,0	245	344	-28,8
Neuhausen am Rheinflal	707	753	-6,2	5043	8129	-38,0
Oberwil (BL)	2496	2438	2,4	78	65	20,0
Oftringen	656	623	5,3	417	265	57,4
Pfäffikon	1102	1098	0,4	77	85	-9,4
Plan-les-Ouates	3127	2991	4,6	1014	749	35,4
Prilly	657	705	-6,8	724	745	-2,8
Rheinfelden	1190	1119	6,4	895	769	16,4
Richterswil	1697	1696	0,0	155	106	46,2
Romanshorn	724	643	12,6	652	877	-25,7
Rüti (ZH)	705	690	2,2	137	122	12,3
Schwyz	1232	1236	-0,4	598	512	16,8
Spiez	696	682	2,0	56	46	21,7
Spreitenbach	600	598	0,4	1236	884	39,8
Stäfa	2531	2664	-5,0	1578	1301	21,3
Thônex	1993	1946	2,4	96	64	50,0
Tour-de-Peilz, La	1415	1469	-3,6	67	43	55,8
Uzwil	691	669	3,3	377	217	73,7
Val-de-Travers	432	...	...	133	...	...
Versoix	1741	1825	-4,6	135	145	-6,9
Veyrier	4352	4082	6,6	119	105	13,3
Villars-sur-Glâne	1276	1264	0,9	4450	4218	5,5
Wallisellen	1671	1705	-2,0	2134	1121	90,4
Weinfelden	924	902	2,5	935	941	-0,6
Wohlen (AG)	725	722	0,4	212	204	3,9
Worb	807	787	2,6	66	48	37,5
Zofingen	1287	1293	-0,5	352	342	2,9
Zollikon	6291	7040	-10,6	333	401	-17,0
<b>Weniger als 10 000 / Moins de 10 000</b>						
Altdorf (UR)	703	642	9,5	892	838	6,4
Appenzell	1555	1432	8,6	1551	650	138,6
Arosa	697	1008	-30,9	194	153	26,8
Chiasso	662	652	1,5	1157	1179	-1,9
Lenzburg	1256	1287	-2,4	963	760	26,7
Moutier	434	496	-12,6	64	66	-3,0
Murten	827	805	2,7	475	425	11,8
Neuveville, La	1090	1287	-15,3	223	188	18,6
Nidau	615	603	2,0	103	172	-40,1
Payerne	550	522	5,4	87	98	-11,2
Peseux	775	747	3,7	78	111	-29,7
Rorschach	466	444	5,0	508	295	72,2
St. Moritz	2687	2373	13,2	993	1239	-19,9
Stans	1122	1095	2,4	747	590	26,6
Sursee	895	813	10,1	1135	941	20,6
Zuchwil	417	418	-0,3	187	231	-19,0
<b>Schweiz / Suisse</b>	<b>1266</b>	<b>1262</b>	<b>0,3</b>	<b>1065</b>	<b>996</b>	<b>6,9</b>

1 Gemeinde existierte zum Zeitpunkt der Erhebung noch nicht / La commune n'existait pas encore au moment du recensement.

2 Quoten der Gemeinde Glarus vor der Fusion vom 1.1.2011 / Parts de la commune de Glaris avant la fusion du 1.1.2011.

## T\_9.2 Steuerbelastung in der Schweiz: Natürliche Personen

Lediger, unselbstständig Erwerbender mit eigenem Haushalt, in Prozent, 2011

### Charge fiscale en Suisse: personnes physiques

Personne célibataire, exerçant une activité lucrative dépendante, en propre ménage, en pour-cent, en 2011

	Bruttoarbeitseinkommen (in 1000 Franken) Revenu brut du travail (en 1000 francs)															
Städte mit ... Einwohnern Villes de ... habitants	20	25	30	35	40	50	60	70	80	90	100	150	200	300	500	1000
<b>100 000 und mehr / 100 000 et plus</b>																
Basel	–	–	2,20	5,08	7,30	10,31	12,35	13,82	14,91	15,74	16,42	18,48	19,54	20,97	22,68	23,95
Bern	1,52	3,23	4,78	5,85	6,98	9,40	10,98	12,18	13,08	13,95	14,75	17,78	19,70	21,97	24,14	26,03
Genève	0,13	0,10	1,76	3,54	5,07	7,86	9,93	11,80	13,23	14,34	15,30	18,27	19,98	22,17	24,76	27,29
Lausanne	–	–	0,52	2,55	5,12	9,55	12,92	13,96	14,77	15,46	16,11	18,92	21,06	24,04	26,36	26,66
Winterthur	2,78	3,65	4,58	5,33	5,98	7,07	8,32	9,42	10,29	11,14	11,85	14,45	16,62	19,65	22,77	25,11
Zürich	2,86	3,65	4,56	5,29	5,93	6,92	8,14	9,22	10,07	10,91	11,60	14,15	16,26	19,24	22,29	24,58
<b>50 000 – 99 999</b>																
Biel-Bienne	1,53	3,25	4,82	5,89	7,03	9,47	11,06	12,27	13,17	14,06	14,86	17,92	19,85	22,14	24,32	26,23
Lugano	1,53	2,58	3,13	3,41	4,16	6,20	7,80	8,99	10,11	10,97	11,64	14,18	15,69	17,44	19,40	21,21
Luzern	1,33	3,01	4,60	6,08	7,16	8,70	9,73	10,49	11,08	11,52	11,88	13,09	13,99	15,34	16,50	17,37
St. Gallen	1,75	3,79	5,23	6,30	7,30	9,43	11,01	12,14	13,34	14,24	14,99	17,35	18,58	19,70	19,92	20,08
<b>20 000 – 49 999</b>																
Baar	1,05	1,66	2,10	2,46	2,75	3,20	3,72	4,16	4,50	5,05	6,12	8,95	9,68	9,98	10,25	10,45
Carouge (GE)	0,13	0,10	1,70	3,42	4,88	7,58	9,57	11,36	12,74	13,82	14,74	17,59	19,24	21,36	23,84	26,28
Chaux-de-Fonds, La	2,56	4,38	6,75	8,18	9,76	12,44	14,77	16,30	17,52	18,44	19,35	22,34	24,57	25,21	25,55	25,80
Chur	0,11	1,62	3,29	4,66	5,59	7,34	9,00	10,26	11,20	11,97	12,58	14,81	16,14	17,50	18,73	19,64
Dietikon	2,78	3,65	4,58	5,33	5,98	7,07	8,32	9,42	10,29	11,14	11,85	14,45	16,62	19,65	22,77	25,11
Dübendorf	2,64	3,47	4,35	5,06	5,68	6,71	7,89	8,94	9,76	10,57	11,24	13,72	15,77	18,65	21,61	23,83
Emmen	1,43	3,28	5,02	6,65	7,83	9,53	10,66	11,49	12,14	12,62	13,01	14,34	15,33	16,81	18,08	19,03
Frauenfeld	0,90	2,72	4,66	6,08	7,09	8,86	10,18	11,15	11,81	12,34	12,84	14,65	15,86	17,29	18,48	19,38
Fribourg	2,99	5,32	6,84	7,59	8,34	9,65	11,31	12,47	13,51	14,42	15,14	17,74	20,03	21,41	21,79	22,07
Kriens	1,38	3,14	4,82	6,37	7,50	9,12	10,20	11,00	11,62	12,08	12,45	13,72	14,67	16,09	17,30	18,21
Köniz	1,51	3,21	4,76	5,82	6,94	9,36	10,92	12,11	13,01	13,88	14,68	17,69	19,60	21,86	24,02	25,90
Lancy	0,13	0,10	1,77	3,57	5,11	7,93	10,02	11,90	13,34	14,47	15,43	18,42	20,15	22,36	24,97	27,52
Meyrin	0,13	0,10	1,75	3,53	5,06	7,84	9,91	11,76	13,19	14,30	15,26	18,22	19,92	22,11	24,69	27,21
Montreux	–	–	0,49	2,40	4,84	9,02	12,20	13,19	13,95	14,61	15,22	17,87	19,89	22,70	25,93	26,66
Neuchâtel	2,46	4,21	6,48	7,86	9,37	11,94	14,18	15,65	16,82	17,71	18,58	21,45	23,59	24,20	24,53	24,77
Rapperswil-Jona	1,37	2,98	4,10	4,94	5,73	7,40	8,64	9,53	10,47	11,18	11,76	13,62	14,58	15,46	15,63	15,76
Renens (VD)	–	–	0,51	2,53	5,09	9,49	12,84	13,87	14,67	15,37	16,01	18,80	20,92	23,88	26,36	26,66
Riehen	–	–	2,04	4,71	6,76	9,54	11,44	12,79	13,81	14,57	15,21	17,11	18,09	19,42	21,00	22,18
Schaffhausen	2,83	4,45	5,72	6,82	7,55	8,89	10,25	11,40	12,40	13,31	14,09	16,46	18,17	19,28	19,50	19,67
Sion	0,17	2,79	4,45	5,81	6,89	8,41	9,80	11,15	12,23	13,23	14,11	18,20	20,35	21,33	22,36	22,56
Thun	1,59	3,38	5,01	6,12	7,30	9,84	11,49	12,74	13,69	14,60	15,44	18,61	20,62	23,00	25,26	27,24
Uster	2,63	3,45	4,33	5,04	5,65	6,68	7,86	8,90	9,72	10,53	11,19	13,65	15,70	18,57	21,51	23,72
Vernier	0,13	0,10	1,80	3,63	5,20	8,06	10,19	12,10	13,57	14,71	15,69	18,73	20,49	22,74	25,39	27,98
Wetzikon (ZH)	2,72	3,57	4,48	5,22	5,86	6,92	8,14	9,22	10,07	10,91	11,60	14,15	16,26	19,24	22,29	24,58
Wädenswil	2,57	3,38	4,23	4,93	5,53	6,53	7,68	8,70	9,50	10,29	10,94	13,35	15,34	18,15	21,03	23,19
Yverdon-les-Bains	–	–	0,51	2,52	5,07	9,45	12,78	13,81	14,61	15,30	15,94	18,72	20,83	23,78	26,36	26,66
Zug	1,05	1,66	2,10	2,46	2,74	3,20	3,72	4,16	4,50	5,05	6,12	8,94	9,68	9,98	10,24	10,44
<b>15 000 – 19 999</b>																
Aarau	–	0,85	3,02	4,39	5,83	7,93	9,36	10,52	11,39	12,16	12,77	14,83	16,18	17,76	19,34	20,69
Adliswil	2,63	3,45	4,33	5,04	5,65	6,68	7,86	8,90	9,72	10,53	11,19	13,65	15,70	18,57	21,51	23,72
Allschwil	–	1,91	3,40	4,81	6,13	8,49	10,44	11,98	13,26	14,35	15,29	18,63	20,51	22,58	24,58	26,57
Baden	–	0,86	3,07	4,47	5,94	8,08	9,54	10,71	11,60	12,38	13,00	15,10	16,48	18,09	19,70	21,07
Bellinzona	1,74	2,94	3,58	3,90	4,76	7,11	8,94	10,31	11,59	12,58	13,34	16,27	18,00	20,00	22,25	24,33
Bulle	2,89	5,15	6,62	7,34	8,06	9,34	10,94	12,07	13,07	13,96	14,65	17,16	19,38	20,72	21,08	21,35
Burgdorf	1,54	3,29	4,87	5,96	7,11	9,58	11,18	12,41	13,32	14,21	15,03	18,12	20,07	22,39	24,59	26,52
Bülach	2,69	3,53	4,42	5,15	5,78	6,83	8,03	9,10	9,94	10,76	11,44	13,96	16,05	18,99	22,00	24,25
Freienbach	1,61	2,05	2,42	2,68	2,86	3,34	3,81	4,20	4,53	4,82	5,08	5,88	6,28	6,63	6,80	6,93
Glarus Nord	2,84	4,03	5,41	6,13	6,84	8,12	9,06	10,05	10,82	11,40	11,86	13,50	14,78	16,40	18,53	18,81
Gossau (SG)	1,54	3,35	4,62	5,56	6,45	8,33	9,72	10,72	11,78	12,57	13,23	15,32	16,41	17,40	17,59	17,73
Grenchen	3,99	6,06	7,59	8,74	9,63	11,31	12,67	13,77	14,68	15,42	16,05	18,43	20,00	21,57	22,25	22,47
Herisau	3,49	5,26	6,49	7,36	7,90	9,24	10,42	11,43	12,26	12,92	13,50	15,52	16,70	17,77	17,95	18,08
Horgen	2,38	3,12	3,91	4,55	5,10	6,02	7,08	8,02	8,76	9,49	10,09	12,30	14,14	16,73	19,38	21,37
Illnau-Effretikon	2,70	3,54	4,44	5,18	5,81	6,86	8,07	9,14	9,98	10,81	11,49	14,02	16,12	19,07	22,09	24,36
Kloten	2,55	3,35	4,19	4,88	5,48	6,47	7,61	8,62	9,41	10,20	10,84	13,22	15,20	17,98	20,83	22,97
Kreuzlingen	0,90	2,72	4,66	6,08	7,09	8,86	10,18	11,15	11,81	12,34	12,84	14,65	15,86	17,29	18,48	19,38
Langenthal	1,45	3,09	4,58	5,59	6,68	9,00	10,50	11,65	12,51	13,35	14,11	17,02	18,85	21,03	23,10	24,91
Locarno	1,68	2,83	3,43	3,74	4,57	6,82	8,57	9,89	11,12	12,06	12,80	15,60	17,26	19,18	21,34	23,33
Martigny	0,11	2,76	4,49	5,89	6,98	8,52	9,96	11,24	12,36	13,31	14,18	18,21	20,19	21,18	22,07	22,27
Monthey	0,17	2,93	4,74	6,20	7,34	8,94	10,43	11,77	12,93	13,91	14,81	18,94	20,97	22,02	22,95	23,16
Muttenz	–	2,23	3,64	4,97	6,22	8,44	10,27	11,73	12,94	13,96	14,85	17,99	19,76	21,70	23,59	25,47
Nyon	–	–	0,48	2,35	4,73	8,82	11,93	12,89	13,63	14,28	14,87	17,47	19,44	22,19	25,34	26,66
Oltén	3,65	5,56	6,98	8,05	8,87	10,43	11,68	12,70	13,54	14,22	14,81	17,01	18,46	19,91	20,54	20,74
Onex	0,13	0,10	1,81	3,64	5,21	8,09	10,21	12,13	13,60	14,75	15,74	18,79	20,54	22,80	25,46	28,06
Opfikon	2,49	3,27	4,10	4,77	5,35	6,32	7,44	8,42	9,20	9,96	10,59	12,92	14,85			



Bruttoarbeitseinkommen (in 1000 Franken)  
Revenu brut du travail (en 1000 francs)

Städte mit ... Einwohnern Villes de ... habitants	20	25	30	35	40	50	60	70	80	90	100	150	200	300	500	1000
Altstätten	1,78	3,85	5,31	6,39	7,41	9,58	11,17	12,33	13,54	14,45	15,21	17,61	18,86	20,00	20,22	20,38
Amriswil	0,98	2,95	5,06	6,59	7,70	9,61	11,05	12,10	12,81	13,39	13,93	15,90	17,21	18,76	20,06	21,02
Arbon	1,01	3,05	5,22	6,81	7,95	9,93	11,41	12,50	13,23	13,82	14,39	16,42	17,77	19,38	20,71	21,71
Arth	2,74	3,48	4,10	4,54	4,85	5,67	6,47	7,14	7,69	8,18	8,63	9,98	10,66	11,26	11,54	11,76
Bassersdorf	2,54	3,33	4,17	4,86	5,45	6,44	7,58	8,58	9,37	10,15	10,79	13,16	15,13	17,90	20,74	22,87
Belp	1,45	3,09	4,58	5,60	6,68	9,01	10,52	11,67	12,53	13,37	14,13	17,04	18,88	21,05	23,13	24,94
Binningen	–	2,01	3,33	4,58	5,74	7,82	9,53	10,90	12,02	12,98	13,81	16,75	18,41	20,23	21,99	23,75
Birsfelden	–	1,99	3,55	5,03	6,41	8,88	10,91	12,53	13,86	15,00	15,98	19,47	21,44	23,60	25,69	27,78
Brig-Glis	0,15	2,73	4,38	5,71	6,78	8,28	9,65	10,98	12,05	13,04	13,91	17,97	20,09	21,05	22,07	22,27
Brugg	–	0,85	3,04	4,43	5,89	8,00	9,45	10,61	11,50	12,27	12,89	14,97	16,33	17,93	19,52	20,88
Buchs (SG)	1,56	3,38	4,66	5,61	6,50	8,40	9,80	10,81	11,88	12,68	13,35	15,45	16,55	17,55	17,74	17,88
Cham	1,12	1,78	2,26	2,64	2,95	3,44	4,00	4,46	4,83	5,43	6,57	9,61	10,40	10,72	11,00	11,21
Chêne-Bougeries	0,13	0,10	1,65	3,32	4,74	7,35	9,29	11,03	12,37	13,41	14,31	17,08	18,68	20,73	23,14	25,51
Davos	0,12	1,77	3,59	5,09	6,10	8,02	9,83	11,21	12,23	13,07	13,74	16,17	17,62	19,11	20,46	21,45
Delémont	2,48	4,21	6,12	7,43	8,76	10,92	12,40	14,05	15,30	16,25	17,03	20,29	22,02	24,08	25,91	27,49
Ebikon	1,36	3,11	4,76	6,30	7,41	9,01	10,08	10,86	11,48	11,93	12,30	13,56	14,49	15,89	17,09	17,99
Ecublens (VD)	–	–	0,48	2,36	4,75	8,86	11,98	12,95	13,70	14,34	14,94	17,55	19,53	22,29	25,46	26,66
Einsiedeln	2,74	3,49	4,11	4,56	4,87	5,68	6,49	7,16	7,71	8,20	8,65	10,00	10,69	11,29	11,58	11,79
Flawil	1,80	3,90	5,37	6,47	7,49	9,68	11,30	12,46	13,69	14,62	15,38	17,81	19,07	20,22	20,44	20,61
Gland	–	–	0,48	2,37	4,76	8,88	12,01	12,98	13,73	14,38	14,98	17,59	19,57	22,34	25,52	26,66
Glarus	2,83	4,02	5,40	6,11	6,82	8,10	9,03	10,02	10,79	11,37	11,83	13,46	14,73	16,35	18,48	18,75
Grand-Saconnex, Le	0,13	0,10	1,75	3,51	5,03	7,80	9,85	11,70	13,12	14,22	15,17	18,11	19,81	21,99	24,55	27,05
Hinwil	2,64	3,47	4,35	5,06	5,68	6,71	7,89	8,94	9,76	10,57	11,24	13,72	15,77	18,65	21,61	23,83
Horw	1,28	2,89	4,41	5,83	6,86	8,33	9,32	10,04	10,61	11,03	11,37	12,53	13,40	14,69	15,79	16,63
Iltigen	1,39	2,96	4,38	5,36	6,39	8,62	10,06	11,16	11,98	12,79	13,52	16,30	18,05	20,14	22,12	23,85
Küssnacht (ZH)	2,19	2,86	3,58	4,17	4,67	5,52	6,48	7,34	8,02	8,68	9,23	11,26	12,94	15,31	17,73	19,55
Küssnacht (SZ)	2,29	2,91	3,43	3,80	4,05	4,74	5,41	5,96	6,43	6,84	7,21	8,34	8,91	9,41	9,65	9,82
Liestal	–	2,34	3,84	5,26	6,59	8,95	10,90	12,45	13,73	14,82	15,77	19,11	20,99	23,06	25,07	27,07
Locle, Le	2,53	4,34	6,68	8,10	9,66	12,31	14,63	16,14	17,35	18,26	19,16	22,12	24,32	24,96	25,29	25,54
Lyss	1,56	3,31	4,91	6,00	7,16	9,65	11,27	12,50	13,42	14,32	15,14	18,25	20,22	22,55	24,77	26,72
Meilen	2,28	2,98	3,73	4,35	4,87	5,76	6,77	7,66	8,37	9,06	9,63	11,75	13,51	15,98	18,51	20,41
Mendrisio	1,53	2,58	3,13	3,41	4,16	6,20	7,80	8,99	10,11	10,97	11,64	14,18	15,69	17,44	19,40	21,21
Morges	–	–	0,49	2,43	4,89	9,13	12,34	13,34	14,11	14,77	15,39	18,07	20,11	22,96	26,22	26,66
Muri bei Bern	1,33	2,84	4,21	5,15	6,14	8,28	9,66	10,72	11,51	12,28	12,98	15,65	17,34	19,34	21,24	22,91
Männedorf	2,39	3,14	3,93	4,57	5,13	6,05	7,12	8,06	8,80	9,53	10,14	12,36	14,21	16,81	19,48	21,48
Möhligen	–	0,95	3,38	4,91	6,53	8,88	10,48	11,77	12,75	13,61	14,29	16,60	18,11	19,88	21,65	23,16
Münchenstein	–	2,30	3,74	5,10	6,37	8,64	10,50	11,99	13,22	14,26	15,16	18,37	20,17	22,15	24,08	25,99
Münsingen	1,52	3,24	4,80	5,87	7,01	9,44	11,02	12,23	13,13	14,01	14,81	17,86	19,78	22,07	24,24	26,14
Neuhausen am Rheinfall	2,81	4,41	5,67	6,76	7,48	8,81	10,16	11,29	12,29	13,19	13,96	16,31	18,01	19,10	19,33	19,49
Oberwil (BL)	–	2,09	3,43	4,70	5,88	7,99	9,73	11,11	12,25	13,22	14,07	17,05	18,73	20,57	22,36	24,14
Oftringen	–	0,92	3,28	4,77	6,34	8,62	10,18	11,43	12,39	13,22	13,88	16,12	17,59	19,31	21,03	22,49
Pfäffikon	2,67	3,51	4,40	5,13	5,76	6,80	8,00	9,06	9,89	10,72	11,39	13,90	15,98	18,90	21,90	24,15
Plan-les-Ouates	0,13	0,10	1,68	3,38	4,83	7,49	9,46	11,23	12,59	13,65	14,57	17,39	19,02	21,11	23,56	25,97
Prilly	–	–	0,50	2,49	5,00	9,33	12,62	13,64	14,42	15,10	15,73	18,47	20,56	23,47	26,36	26,66
Rheinfelden	–	0,90	3,21	4,67	6,21	8,44	9,97	11,19	12,13	12,94	13,59	15,78	17,22	18,91	20,59	22,02
Richterswil	2,56	3,36	4,21	4,91	5,50	6,50	7,65	8,66	9,46	10,24	10,89	13,29	15,27	18,07	20,93	23,08
Romanshorn	0,99	2,98	5,11	6,66	7,77	9,71	11,15	12,22	12,94	13,52	14,07	16,05	17,38	18,95	20,25	21,23
Rüti (ZH)	2,74	3,60	4,52	5,27	5,91	6,98	8,21	9,30	10,16	11,00	11,70	14,27	16,40	19,40	22,48	24,79
Schwyz	2,57	3,27	3,86	4,27	4,56	5,33	6,08	6,71	7,23	7,69	8,11	9,38	10,02	10,58	10,85	11,05
Spiez	1,56	3,31	4,91	6,01	7,17	9,66	11,27	12,51	13,43	14,33	15,15	18,27	20,23	22,57	24,79	26,74
Spreitenbach	–	0,89	3,17	4,61	6,13	8,33	9,84	11,05	11,97	12,77	13,41	15,58	17,00	18,66	20,32	21,73
Stäfa	2,28	2,98	3,73	4,35	4,87	5,76	6,77	7,66	8,37	9,06	9,63	11,75	13,51	15,98	18,51	20,41
Thônex	0,13	0,10	1,75	3,51	5,03	7,80	9,85	11,70	13,12	14,22	15,17	18,11	19,81	21,99	24,55	27,05
Tour-de-Peilz, La	–	–	0,49	2,40	4,84	9,02	12,20	13,19	13,95	14,61	15,22	17,87	19,89	22,70	25,93	26,66
Uzwil	1,71	3,71	5,11	6,16	7,14	9,22	10,76	11,87	13,04	13,92	14,65	16,96	18,16	19,26	19,47	19,62
Val-de-Travers	2,59	4,43	6,81	8,26	9,86	12,56	14,92	16,46	17,70	18,63	19,55	22,56	24,82	25,46	25,80	26,06
Verseix	0,13	0,10	1,78	3,59	5,14	7,97	10,07	11,96	13,42	14,55	15,52	18,53	20,26	22,49	25,11	27,67
Veyrier	0,13	0,10	1,69	3,40	4,86	7,53	9,51	11,30	12,67	13,73	14,65	17,49	19,13	21,23	23,70	26,12
Villars-sur-Glâne	2,74	4,88	6,27	6,95	7,64	8,85	10,36	11,43	12,38	13,22	13,87	16,26	18,36	19,62	19,96	20,23
Wallisellen	2,45	3,21	4,02	4,68	5,25	6,20	7,29	8,26	9,02	9,77	10,39	12,67	14,57	17,23	19,96	22,01
Weinfelden	0,91	2,73	4,68	6,10	7,12	8,89	10,22	11,19	11,85	12,38	12,89	14,70	15,92	17,35	18,55	19,44
Wohlen (AG)	–	0,93	3,31	4,81	6,39	8,69	10,27	11,53	12,49	13,33	14,00	16,26	17,74	19,48	21,21	22,68
Worb	1,55	3,29	4,88	5,96	7,12	9,59	11,20	12,42	13,34	14,23	15,05	18,14	20,09	22,41	24,62	26,55
Zofingen	–	0,89	3,17	4,61	6,13	8,33	9,84	11,05	11,97	12,77	13,41	15,58	17,00	18,66	20,32	21,73
Zollikon	2,22	2,91	3,64	4,23	4,75	5,61	6,59	7,46	8,15	8,82	9,38	11,44	13,15	15,56	18,03	19,87
<b>Weniger als 10 000 / Moins de 10 000</b>																
Altdorf (UR)	1,41	3,78	5,41	6,54	7,42	8,35	9,02	9,61	10,05	10,37	10,63	11,43	11,95	12,46	12,90	13,23
Appenzell	3,26	4,38	5,31	6,02	6,67	7,73	8,64	9,27	9,76	10,20	10,70	12,26	12,91	13,28	13,49	13,64
Arosa	0,11	1,67	3,38	4,78	5,74	7,55	9,25	10,54	11,51	12,30	12,93	15,21	16,58	17,97	19,25	20,18
Chiasso	1,63	2,75	3,34	3,65	4,45	6,64	8,34	9,62	10,82	11,74	12,46	15,18	16,80	18,67	20,77	22,71
Lenzburg	–	0,91	3,24	4,71	6,26	8,51	10,05	11,29	12,23	13,05	13,71	15,92	17,37	19,07	20,76	22,21
Moutier	1,65	3,51	5,21	6,36	7,59	10,23	11,95	13,25	14,23	15,19	16,05	19,36	21,44	23,92	26,27	28,33
Murten	2,85	5,08	6,53	7,24	7,96	9,22	10,80	11,91	12,90	13,78	14,46	16,94	19,13	20,45	20,80	21,08
Neuveville, La	1,55	3,31	4,91	6,00	7,16	9,65	11,26	12,49	13,41	14,31	15,13	18,24	20,21	22,54	24,76	

**T\_9.3 Steuerbelastung in der Schweiz: Natürliche Personen**  
 Verheirateter Alleinverdiener ohne Kinder, in Prozent, 2011  
**Charge fiscale en Suisse: personnes physiques**  
 Personne mariée, exerçant und activité lucrative dépendante, sans enfants, en pour-cent, en 2011

Städte mit ... Einwohnern Villes de ... habitants	Bruttoarbeitslohn (in 1000 Franken) Revenu brut du travail (en 1000 francs)																
	20	25	30	35	40	50	60	70	80	90	100	150	200	300	500	1000	
<b>100 000 und mehr / 100 000 et plus</b>																	
Basel	–	–	–	–	–	0,61	4,32	6,93	8,89	10,38	11,60	15,27	17,13	18,98	20,53	22,88	
Bern	–	0,15	1,03	1,91	2,92	5,22	7,46	8,81	9,79	10,56	11,40	14,41	16,75	19,57	22,53	25,22	
Genève	0,13	0,10	0,08	0,07	0,06	0,05	1,65	3,28	5,05	6,33	7,72	12,74	15,45	18,35	21,44	24,88	
Lausanne	–	–	–	–	0,58	3,52	6,80	9,69	11,19	11,77	12,38	14,64	16,91	20,00	23,73	26,55	
Winterthur	0,90	1,68	2,17	2,89	3,40	4,54	5,28	6,32	7,28	8,04	8,65	11,30	13,35	16,30	20,42	23,93	
Zürich	1,00	1,78	2,29	3,02	3,47	4,56	5,17	6,18	7,13	7,87	8,47	11,06	13,07	15,95	19,99	23,42	
<b>50 000 – 99 999</b>																	
Biel-Bienne	–	0,15	1,04	1,93	2,94	5,26	7,51	8,88	9,86	10,64	11,48	14,52	16,88	19,72	22,70	25,41	
Lugano	0,20	0,16	1,00	1,52	1,77	2,32	3,29	4,52	5,69	6,75	7,69	11,36	13,40	16,13	18,74	20,80	
Luzern	0,25	0,29	0,83	1,13	1,32	1,93	2,67	3,32	4,07	4,82	5,57	8,22	9,97	11,72	13,47	15,22	
St. Gallen	–	–	0,28	1,45	2,44	3,93	5,65	6,86	7,78	8,97	9,95	13,19	15,34	17,61	19,52	20,02	
<b>20 000 – 49 999</b>																	
Baar	0,03	0,24	0,56	0,92	1,28	1,83	2,26	2,51	2,73	2,89	3,27	4,48	6,28	9,19	10,00	10,32	
Carouge (GE)	0,13	0,10	0,08	0,07	0,06	0,05	1,59	3,16	4,86	6,10	7,43	12,27	14,88	17,67	20,65	23,97	
Chaux-de-Fonds, La Chur	0,62	1,17	1,95	2,67	3,76	5,80	7,37	9,44	11,62	12,89	14,00	17,73	20,33	23,47	25,41	25,73	
Dietikon	0,90	1,68	2,17	2,89	3,40	4,54	5,28	6,32	7,28	8,04	8,65	11,30	13,35	16,30	20,42	23,93	
Dübendorf	0,86	1,60	2,07	2,75	3,23	4,31	5,01	6,00	6,91	7,64	8,21	10,72	12,67	15,47	19,38	22,71	
Emmen	0,25	0,30	0,90	2,32	3,63	5,39	6,65	7,74	8,55	9,17	9,74	11,85	13,65	15,72	17,43	18,70	
Frauenfeld	–	–	–	0,58	1,33	3,06	4,89	6,18	7,15	7,93	8,71	11,43	13,04	14,99	16,98	18,62	
Fribourg	0,75	1,22	1,77	2,62	3,68	5,22	6,39	7,20	8,24	9,08	9,86	12,98	15,36	18,21	21,54	21,95	
Kriens	0,25	0,30	0,86	2,23	3,48	5,16	6,37	7,41	8,18	8,78	9,32	11,34	13,06	15,04	16,68	17,90	
Köniz	–	0,15	1,02	1,90	2,91	5,19	7,42	8,77	9,74	10,50	11,34	14,34	16,67	19,48	22,42	25,09	
Lancy	0,13	0,10	0,08	0,07	0,06	0,05	1,66	3,31	5,09	6,38	7,78	12,85	15,58	18,50	21,62	25,09	
Meyrin	0,13	0,10	0,08	0,07	0,06	0,05	1,64	3,27	5,03	6,31	7,69	12,70	15,40	18,30	21,38	24,81	
Montreux	–	–	–	–	0,55	3,32	6,43	9,15	10,57	11,12	11,69	13,83	15,97	18,89	22,42	26,55	
Neuchâtel	0,60	1,13	1,87	2,57	3,61	5,57	7,08	9,06	11,16	12,37	13,44	17,02	19,52	22,53	24,39	24,70	
Rapperswil-Jona	–	–	0,22	1,14	1,91	3,09	4,44	5,38	6,10	7,04	7,81	10,35	12,04	13,83	15,32	15,72	
Renens (VD)	–	–	–	–	0,57	3,50	6,76	9,62	11,12	11,70	12,30	14,55	16,80	19,87	23,58	26,55	
Riehen	–	–	–	–	–	0,56	4,00	6,41	8,23	9,61	10,74	14,14	15,86	17,57	19,01	21,18	
Schaffhausen	0,30	0,80	1,62	2,69	3,78	5,26	6,62	7,75	8,55	9,29	9,93	12,37	14,62	17,05	19,43	19,63	
Sion	0,17	0,14	1,50	2,93	4,20	5,62	5,88	6,76	7,50	8,17	8,77	11,85	15,27	17,95	20,34	21,55	
Thun	–	0,16	1,08	2,00	3,06	5,46	7,80	9,23	10,24	11,05	11,93	15,09	17,53	20,49	23,58	26,39	
Uster	0,86	1,60	2,06	2,74	3,22	4,29	4,99	5,97	6,88	7,60	8,18	10,67	12,62	15,40	19,29	22,61	
Vernier	0,13	0,10	0,08	0,07	0,06	0,05	1,69	3,36	5,17	6,49	7,91	13,06	15,84	18,82	21,99	25,52	
Wetzikon (ZH)	0,88	1,65	2,13	2,83	3,33	4,44	5,17	6,18	7,13	7,87	8,47	11,06	13,07	15,95	19,99	23,42	
Wädenswil	0,85	1,56	2,02	2,68	3,15	4,20	4,88	5,84	6,73	7,43	7,99	10,43	12,33	15,05	18,86	22,10	
Yverdon-les-Bains	–	–	–	–	0,57	3,48	6,73	9,58	11,07	11,65	12,24	14,49	16,73	19,79	23,48	26,55	
Zug	0,03	0,24	0,56	0,92	1,28	1,83	2,25	2,51	2,73	2,89	3,27	4,48	6,28	9,18	9,99	10,32	
<b>15 000 – 19 999</b>																	
Aarau	–	0,05	0,89	1,49	2,04	3,42	4,51	5,60	6,56	7,42	8,18	11,02	12,97	15,19	17,40	19,50	
Adliswil	0,86	1,60	2,06	2,74	3,22	4,29	4,99	5,97	6,88	7,60	8,18	10,67	12,62	15,40	19,29	22,61	
Allschwil	–	0,58	0,60	0,62	0,63	2,01	3,51	4,93	6,25	7,47	8,60	12,76	15,42	18,75	21,85	24,67	
Baden	–	0,05	0,90	1,52	2,08	3,49	4,60	5,70	6,68	7,55	8,33	11,23	13,21	15,47	17,72	19,86	
Bellinzona	0,20	0,16	1,13	1,73	2,02	2,65	3,77	5,18	6,52	7,74	8,82	13,02	15,37	18,50	21,49	23,86	
Bulle	0,72	1,18	1,72	2,54	3,56	5,05	6,18	6,96	7,97	8,78	9,54	12,56	14,86	17,61	20,84	21,23	
Burgdorf	–	0,15	1,05	1,95	2,98	5,31	7,60	8,98	9,97	10,76	11,61	14,69	17,06	19,94	22,96	25,69	
Bülach	0,88	1,63	2,10	2,80	3,29	4,39	5,10	6,10	7,03	7,77	8,36	10,91	12,90	15,75	19,73	23,12	
Freienbach	0,47	0,77	1,11	1,40	1,70	2,35	2,79	3,10	3,23	3,51	3,74	4,77	5,46	6,13	6,69	6,87	
Glarus Nord	–	1,63	2,85	3,70	4,49	5,97	6,54	7,27	8,02	8,62	9,18	11,49	12,84	14,60	16,72	18,76	
Gossau (SG)	–	–	0,25	1,28	2,15	3,47	4,99	6,05	6,87	7,92	8,79	11,64	13,54	15,55	17,24	17,68	
Grenchen	0,30	0,81	2,46	3,93	5,11	6,93	7,95	8,73	9,82	10,75	11,64	14,57	16,52	19,11	21,40	22,41	
Herisau	–	0,79	2,13	3,37	4,44	6,10	6,71	7,47	8,45	9,40	10,20	13,11	14,72	16,54	17,87	18,04	
Horgen	0,80	1,46	1,87	2,48	2,91	3,88	4,50	5,39	6,21	6,85	7,37	9,62	11,37	13,87	17,38	20,37	
Illnau-Effretikon	0,88	1,63	2,11	2,81	3,30	4,41	5,12	6,13	7,07	7,81	8,40	10,96	12,96	15,81	19,81	23,22	
Kloten	0,84	1,55	2,00	2,66	3,12	4,16	4,84	5,78	6,67	7,36	7,92	10,34	12,22	14,91	18,68	21,90	
Kreuzlingen	–	–	–	0,58	1,33	3,06	4,89	6,18	7,15	7,93	8,71	11,43	13,04	14,99	16,98	18,62	
Langenthal	–	0,14	0,99	1,83	2,79	4,99	7,14	8,43	9,37	10,10	10,91	13,79	16,03	18,73	21,56	24,13	
Locarno	0,20	0,16	1,08	1,66	1,94	2,54	3,62	4,97	6,26	7,42	8,46	12,49	14,74	17,74	20,61	22,88	
Martigny	0,11	0,09	1,63	3,06	4,35	5,69	5,96	6,84	7,57	8,23	8,81	11,85	15,19	17,85	20,08	21,27	
Monthey	0,17	0,36	1,95	3,41	4,74	5,97	6,26	7,16	7,93	8,61	9,21	12,32	15,96	18,68	20,96	22,16	
Muttenz	–	0,93	0,97	1,00	1,02	2,33	3,75	5,09	6,33	7,48	8,55	12,46	14,97	18,11	21,02	23,67	
Nyon	–	–	–	–	0,53	3,25	6,28	8,94	10,33	10,87	11,43	13,52	15,61	18,47	21,91	25,97	
Oltén	0,25	0,73	2,25	3,61	4,70	6,39	7,33	8,05	9,06	9,92	10,74	13,45	15,24	17,64	19,75	20,68	
Onex	0,13	0,10	0,08	0,07	0,06	0,05	1,69	3,37	5,19	6,51	7,93	13,10	15,88	18,87	22,05	25,59	
Opfikon	0,83	1,52	1,96	2,60	3,05	4,07	4,72	5,65	6,51	7,19	7,74	10,10	11,94	14,57	18,25	21,39	
Ostermundigen	–	0,15	1,05	1,95	2,99	5,34	7,63	9,02	10,01	10,80	11,66	14,75	17,13	20,02	23,05	25,80	
Pratteln	–	0,97	1,02	1,05	1,07	2,44	3,92	5,31	6,61	7,81	8,93	13,01	15,63	18,90	21,94	24,71	
Pully	–	–	–	–	0,54	3,31	6,40	9,11	10,52	11,07	11,64	13,77	15,90	18,81	22,32	26,45	
Regensdorf	0,85	1,58	2,04	2,70	3,18	4,24	4,92	5,89	6,79	7,50	8,07	10,53	12,45	15,19	19,03	22,30	
Reinach (BL)	–	0,55	0,58	0,60	0,61	1,94	3,39	4,75	6,02	7,20	8,29	12,30	14,86	18,08	21,06	23,78	
Schlieren	0,89	1,65	2,14	2,84	3,34	4,46	5,19	6,21	7,16	7,91	8,51	11,11	13,13	16,02	20,07	23,53	
Sierre	0,17	0,46	2,07	3,54	4,88	6,07	6,37	7,26	8,04	8,70	9,31	12,40	16,01	18,75	20,96	22,16	
Solothurn	0,40	0,90	2,55	4,04	5,23	7,07	8,09	8,88	9,99	10,93	11,83	14,80	16,77	19,40	21,72	22,74	
Steffisburg	–	0,15	1,06	1,97	3,00	5,37	7,67	9,07	10,07	10,86	11,72	14,83	17,23	20,14	23,18	25,94	

Bruttoarbeitsinkommen (in 1000 Franken)  
Revenu brut du travail (en 1000 francs)

Städte mit ... Einwohnern Villes de ... habitants	20	25	30	35	40	50	60	70	80	90	100	150	200	300	500	1000
Altstätten	–	–	0,29	1,48	2,47	3,99	5,74	6,96	7,90	9,11	10,11	13,39	15,57	17,88	19,81	20,32
Amriswil	–	–	–	0,63	1,44	3,33	5,30	6,71	7,75	8,60	9,45	12,41	14,15	16,27	18,43	20,21
Arbon	–	–	–	0,65	1,49	3,43	5,48	6,93	8,01	8,88	9,76	12,81	14,61	16,80	19,03	20,87
Arth	0,80	1,31	1,89	2,38	2,89	3,99	4,73	5,26	5,48	5,96	6,35	8,11	9,26	10,41	11,36	11,67
Bassersdorf	0,84	1,54	1,99	2,64	3,11	4,14	4,81	5,76	6,64	7,33	7,88	10,29	12,16	14,84	18,60	21,79
Belp	–	0,14	0,99	1,83	2,80	5,00	7,14	8,45	9,38	10,12	10,92	13,81	16,05	18,76	21,59	24,16
Binningen	–	0,80	0,84	0,86	0,88	2,11	3,43	4,68	5,84	6,92	7,92	11,58	13,93	16,86	19,59	22,07
Birsfelden	–	0,60	0,63	0,65	0,66	2,11	3,67	5,15	6,53	7,81	8,99	13,34	16,12	19,60	22,84	25,78
Brig-Flis	0,15	0,12	1,46	2,87	4,13	5,53	5,79	6,66	7,39	8,05	8,65	11,70	15,09	17,72	20,08	21,27
Brugg	–	0,05	0,89	1,51	2,06	3,45	4,55	5,65	6,62	7,48	8,25	11,13	13,09	15,33	17,56	19,68
Buchs (SG)	–	–	0,25	1,29	2,17	3,50	5,03	6,11	6,93	7,99	8,87	11,74	13,66	15,69	17,38	17,83
Cham	0,03	0,26	0,60	0,99	1,38	1,97	2,42	2,70	2,93	3,11	3,51	4,81	6,74	9,86	10,74	11,08
Chêne-Bougeries	0,13	0,10	0,08	0,07	0,06	0,05	1,54	3,07	4,72	5,92	7,21	11,91	14,44	17,15	20,04	23,26
Davos	–	–	–	–	0,50	2,70	4,37	5,68	6,73	7,71	8,70	12,10	14,27	16,72	18,89	20,69
Delémont	–	0,15	0,84	2,20	3,31	5,79	7,48	9,15	10,54	11,61	12,47	15,93	17,78	20,82	23,80	26,33
Ebikon	0,25	0,29	0,86	2,20	3,44	5,10	6,29	7,32	8,08	8,67	9,20	11,20	12,90	14,86	16,47	17,68
Ecublens (VD)	–	–	–	–	0,54	3,26	6,31	8,98	10,38	10,92	11,48	13,58	15,68	18,55	22,01	26,09
Einsiedeln	0,81	1,32	1,89	2,38	2,90	4,00	4,75	5,28	5,49	5,98	6,37	8,13	9,29	10,44	11,39	11,70
Flawil	–	–	0,29	1,49	2,50	4,04	5,80	7,04	7,98	9,21	10,22	13,53	15,74	18,08	20,04	20,55
Gland	–	–	–	–	0,54	3,27	6,32	9,00	10,40	10,95	11,50	13,61	15,72	18,60	22,06	26,15
Glarus	–	1,63	2,84	3,68	4,48	5,96	6,52	7,25	8,00	8,59	9,15	11,46	12,81	14,56	16,68	18,70
Grand-Saconnex, Le	0,13	0,10	0,08	0,07	0,06	0,05	1,63	3,25	5,00	6,28	7,65	12,63	15,31	18,19	21,26	24,67
Hinwil	0,86	1,60	2,07	2,75	3,23	4,31	5,01	6,00	6,91	7,64	8,21	10,72	12,67	15,47	19,38	22,71
Horw	0,25	0,29	0,80	2,05	3,19	4,72	5,82	6,77	7,47	8,02	8,51	10,36	11,92	13,73	15,22	16,34
Ittigen	–	0,14	0,94	1,75	2,68	4,78	6,83	8,08	8,97	9,67	10,44	13,21	15,35	17,94	20,65	23,11
Küssnacht (ZH)	0,75	1,35	1,73	2,28	2,67	3,55	4,13	4,93	5,68	6,28	6,75	8,81	10,40	12,70	15,90	18,64
Küssnacht (SZ)	0,67	1,10	1,58	1,99	2,42	3,34	3,95	4,40	4,58	4,98	5,31	6,77	7,74	8,70	9,50	9,75
Liestal	–	0,96	1,01	1,03	1,06	2,45	3,96	5,38	6,71	7,93	9,07	13,23	15,90	19,24	22,34	25,16
Locle, Le	0,62	1,16	1,93	2,65	3,72	5,74	7,30	9,34	11,50	12,76	13,86	17,55	20,13	23,23	25,16	25,47
Lyss	–	0,15	1,06	1,96	3,00	5,35	7,65	9,05	10,05	10,84	11,70	14,79	17,19	20,09	23,13	25,88
Meilen	0,77	1,40	1,80	2,37	2,78	3,71	4,30	5,15	5,93	6,55	7,04	9,19	10,86	13,25	16,60	19,45
Mendrisio	0,20	0,16	1,00	1,52	1,77	2,32	3,29	4,52	5,69	6,75	7,69	11,36	13,40	16,13	18,74	20,80
Morges	–	–	–	–	0,55	3,36	6,50	9,25	10,69	11,25	11,82	13,99	16,15	19,11	22,67	26,55
Muri bei Bern	–	0,13	0,91	1,68	2,57	4,59	6,56	7,76	8,61	9,29	10,03	12,69	14,74	17,23	19,83	22,19
Männedorf	0,80	1,46	1,88	2,49	2,92	3,89	4,53	5,41	6,24	6,89	7,41	9,67	11,43	13,94	17,47	20,47
Möhligen	–	0,06	0,99	1,67	2,29	3,83	5,05	6,26	7,34	8,30	9,15	12,34	14,52	17,00	19,48	21,82
Münchenstein	–	0,98	1,02	1,05	1,07	2,41	3,85	5,22	6,48	7,66	8,75	12,74	15,29	18,49	21,46	24,16
Münsingen	–	0,15	1,03	1,92	2,93	5,24	7,49	8,85	9,83	10,60	11,44	14,47	16,82	19,66	22,63	25,32
Neuhausen am Rheinfall	0,30	0,79	1,61	2,66	3,75	5,21	6,56	7,69	8,48	9,21	9,84	12,26	14,49	16,90	19,26	19,46
Oberwil (BL)	–	0,87	0,90	0,93	0,95	2,19	3,54	4,81	5,99	7,08	8,09	11,80	14,18	17,16	19,92	22,44
Oftringen	–	0,06	0,96	1,63	2,22	3,72	4,91	6,08	7,13	8,06	8,89	11,99	14,10	16,51	18,92	21,20
Pfäffikon	0,87	1,62	2,10	2,78	3,27	4,37	5,08	6,08	7,00	7,74	8,32	10,87	12,84	15,68	19,64	23,02
Plan-les-Ouates	0,13	0,10	0,08	0,07	0,06	0,05	1,57	3,12	4,80	6,02	7,35	12,12	14,70	17,46	20,41	23,68
Prilly	–	–	–	–	0,56	3,44	6,64	9,46	10,93	11,50	12,09	14,30	16,51	19,53	23,18	26,55
Rheinfelden	–	0,06	0,94	1,59	2,18	3,64	4,80	5,96	6,98	7,89	8,70	11,73	13,80	16,16	18,52	20,75
Richterswil	0,84	1,56	2,01	2,67	3,13	4,18	4,86	5,81	6,70	7,40	7,96	10,39	12,28	14,98	18,77	22,00
Romanshorn	–	–	–	0,64	1,45	3,36	5,36	6,77	7,83	8,68	9,55	12,53	14,29	16,43	18,61	20,41
Rüti (ZH)	0,89	1,66	2,15	2,85	3,36	4,48	5,21	6,24	7,19	7,94	8,54	11,15	13,18	16,09	20,16	23,63
Schwyz	0,75	1,23	1,77	2,23	2,72	3,75	4,45	4,94	5,15	5,60	5,97	7,62	8,70	9,78	10,68	10,96
Spiez	–	0,15	1,06	1,96	3,00	5,36	7,66	9,05	10,05	10,84	11,71	14,81	17,20	20,11	23,15	25,90
Spreitenbach	–	0,05	0,93	1,57	2,15	3,60	4,74	5,88	6,89	7,79	8,59	11,58	13,63	15,96	18,28	20,48
Stäfa	0,77	1,40	1,80	2,37	2,78	3,71	4,30	5,15	5,93	6,55	7,04	9,19	10,86	13,25	16,60	19,45
Thônex	0,13	0,10	0,08	0,07	0,06	0,05	1,63	3,25	5,00	6,28	7,65	12,63	15,31	18,19	21,26	24,67
Tour-de-Peilz, La	–	–	–	–	0,55	3,32	6,43	9,15	10,57	11,12	11,69	13,83	15,97	18,89	22,42	26,55
Uzwil	–	–	0,28	1,42	2,38	3,84	5,53	6,70	7,60	8,77	9,73	12,89	14,99	17,21	19,08	19,57
Val-de-Travers	0,63	1,18	1,97	2,70	3,79	5,86	7,45	9,53	11,74	13,02	14,14	17,90	20,53	23,70	25,66	25,99
Versicoix	0,13	0,10	0,08	0,07	0,06	0,05	1,67	3,33	5,12	6,42	7,83	12,92	15,67	18,61	21,74	25,24
Veyrier	0,13	0,10	0,08	0,07	0,06	0,05	1,58	3,14	4,83	6,06	7,39	12,20	14,79	17,57	20,53	23,82
Villars-sur-Glâne	0,68	1,12	1,63	2,40	3,37	4,79	5,85	6,59	7,55	8,32	9,04	11,90	14,07	16,69	19,74	20,11
Wallisellen	0,82	1,49	1,92	2,55	2,99	3,99	4,64	5,55	6,39	7,06	7,59	9,91	11,71	14,29	17,90	20,98
Weinfelden	–	–	–	0,58	1,33	3,08	4,91	6,20	7,17	7,95	8,74	11,47	13,09	15,04	17,04	18,69
Wohlen (AG)	–	0,06	0,97	1,64	2,24	3,75	4,95	6,14	7,19	8,13	8,96	12,09	14,22	16,65	19,08	21,38
Worb	–	0,15	1,05	1,95	2,98	5,32	7,61	8,99	9,98	10,77	11,62	14,70	17,09	19,97	22,99	25,72
Zofingen	–	0,05	0,93	1,57	2,15	3,60	4,74	5,88	6,89	7,79	8,59	11,58	13,63	15,96	18,28	20,48
Zollikon	0,76	1,37	1,75	2,32	2,71	3,61	4,19	5,01	5,77	6,38	6,86	8,95	10,57	12,90	16,16	18,94
<b>Weniger als 10 000 / Moins de 10 000</b>																
Altdorf (UR)	0,50	0,40	0,33	1,79	3,27	5,27	6,63	7,60	8,18	8,61	8,94	10,17	11,00	11,82	12,52	13,04
Appenzell	1,31	1,85	2,36	2,95	3,52	4,52	5,28	5,95	6,54	7,07	7,65	9,92	11,17	12,60	13,40	13,60
Arosa	–	–	–	–	0,47	2,54	4,11	5,34	6,33	7,26	8,18	11,39	13,42	15,73	17,77	19,47
Chiasso	0,20	0,16	1,06	1,62	1,89	2,48	3,52	4,84	6,09	7,22	8,23	12,16	14,34	17,26	20,06	22,27
Lenzburg	–	0,06	0,95	1,60	2,19	3,67	4,84	6,01	7,04	7,96	8,78	11,83	13,92	16,30	18,68	20,93
Moutier	–	0,16	1,12	2,08	3,18	5,68	8,12	9,59	10,65	11,49	12,40	15,69	18,23	21,31	24,53	27,45
Murten	0,71	1,16	1,69	2,50	3,52	4,99	6,10	6,87	7,87	8,67	9,42	12,40	14,66	17,39	20,57	20,96
Neuveville, La	–	0,15	1,06	1,96	3,00	5,35	7,65	9,04	10,04	10,83	11,69	14,79	17,18	20,08	23,11	25,87
Nidau	–	0,16	1,09	2,03	3,10	5,53	7,90	9,34	10,37	11,19	12,08	15,28	17,75	20,75	23,88	26,73
Payerne	–	–	–	–	0,56	3,43	6,63	9,44	10,90	11,47	12,06	14,27	16,47	19,49	23,13	26,55
Peseux	0,61	1,16	1,92	2,63	3,70	5,71										



**T\_9.4 Steuerbelastung in der Schweiz: Natürliche Personen**  
 Verheirateter Alleinverdiener mit 2 Kindern, in Prozent, 2011  
**Charge fiscale en Suisse: personnes physiques**  
 Personne mariée, exerçant une activité lucrative dépendante, avec 2 enfants, en pour-cent, en 2011

	Bruttoarbeitseinkommen (in 1000 Franken) Revenu brut du travail (en 1000 francs)															
Städte mit ... Einwohnern Villes de ... habitants	20	25	30	35	40	50	60	70	80	90	100	150	200	300	500	1000
<b>100 000 und mehr / 100 000 et plus</b>																
Basel	–	–	–	–	–	–	–	1,27	3,94	5,98	7,64	12,63	15,15	17,66	19,72	22,44
Bern	–	–	–	–	–	0,68	2,46	4,49	6,29	7,54	8,45	12,10	14,75	18,20	21,65	24,77
Genève	0,13	0,10	0,08	0,07	0,06	0,05	0,04	0,04	0,71	1,98	3,41	8,68	12,30	16,16	19,96	24,08
Lausanne	–	–	–	–	–	0,04	1,10	2,87	5,01	7,05	9,13	11,88	13,95	17,29	22,25	26,45
Winterthur	0,24	0,19	0,16	0,39	0,89	1,85	2,84	3,85	4,43	5,32	6,20	9,26	11,62	15,02	19,50	23,48
Zürich	0,24	0,19	0,16	0,52	1,06	2,00	2,95	3,86	4,38	5,24	6,10	9,09	11,39	14,71	19,10	22,98
<b>50 000 – 99 999</b>																
Biel-Bienne	–	–	–	–	–	0,69	2,47	4,53	6,34	7,60	8,51	12,19	14,86	18,33	21,81	24,96
Lugano	0,20	0,16	0,13	0,11	0,10	0,08	0,98	1,26	1,54	2,43	3,36	7,74	10,62	14,07	17,48	20,16
Luzern	0,25	0,20	0,17	0,14	0,13	0,46	2,14	3,41	4,32	5,15	5,99	8,57	10,50	13,04	15,12	16,68
St. Gallen	–	–	–	–	–	0,30	1,78	3,31	4,48	5,40	6,07	10,30	13,07	16,07	18,59	19,60
<b>20 000 – 49 999</b>																
Baar	–	–	–	–	–	–	0,08	0,40	0,82	1,66	1,91	3,06	4,39	7,82	9,38	10,01
Carouge (GE)	0,13	0,10	0,08	0,07	0,06	0,05	0,04	0,04	0,69	1,91	3,29	8,36	11,85	15,57	19,22	23,19
Chaux-de-Fonds, La Chur	–	–	0,05	0,54	0,95	2,16	4,41	7,02	8,37	9,10	10,42	15,51	18,55	22,21	24,77	25,41
Dietikon	0,24	0,19	0,16	0,39	0,89	1,85	2,84	3,85	4,43	5,32	6,20	9,26	11,62	15,02	19,50	23,48
Dübendorf	0,24	0,19	0,16	0,38	0,85	1,76	2,70	3,65	4,21	5,05	5,89	8,79	11,03	14,25	18,51	22,28
Emmen	0,25	0,20	0,17	0,14	0,13	0,50	2,33	3,73	4,73	5,64	6,56	9,38	11,51	14,29	16,57	18,28
Frauenfeld	–	–	–	–	–	–	1,15	2,55	3,93	4,96	5,81	9,38	11,45	13,89	16,28	18,27
Fribourg	–	–	–	–	0,32	0,99	2,37	3,51	4,58	5,72	6,25	10,83	13,63	16,86	20,84	21,60
Kriens	0,25	0,20	0,17	0,14	0,13	0,48	2,24	3,57	4,53	5,40	6,28	8,98	11,01	13,67	15,85	17,49
Köniz	–	–	–	–	–	0,68	2,44	4,47	6,26	7,50	8,40	12,04	14,68	18,11	21,54	24,65
Lancy	0,13	0,10	0,08	0,07	0,06	0,05	0,04	0,04	0,72	2,00	3,44	8,75	12,41	16,30	20,13	24,28
Meyrin	0,13	0,10	0,08	0,07	0,06	0,05	0,04	0,04	0,71	1,98	3,40	8,65	12,27	16,12	19,90	24,01
Montreux	–	–	–	–	–	0,04	1,04	2,71	4,73	6,66	8,63	11,22	13,18	16,33	21,02	26,08
Neuchâtel	–	–	0,05	0,52	0,91	2,07	4,23	6,74	8,04	8,74	10,01	14,89	17,81	21,32	23,78	24,39
Rapperswil-Jona	–	–	–	–	–	0,23	1,40	2,60	3,52	4,24	4,77	8,09	10,26	12,61	14,59	15,39
Renens (VD)	–	–	–	–	–	0,04	1,09	2,86	4,98	7,00	9,07	11,81	13,86	17,18	22,11	26,45
Riehen	–	–	–	–	–	–	–	1,18	3,64	5,54	7,08	11,69	14,02	16,35	18,26	20,78
Schaffhausen	0,30	0,24	0,20	0,17	0,23	1,54	3,09	4,37	5,33	6,09	6,68	9,68	12,48	15,63	18,67	19,25
Sion	0,17	0,14	0,11	0,10	0,09	0,21	1,20	2,85	3,50	3,83	4,66	8,04	11,84	15,78	19,09	20,93
Thun	–	–	–	–	–	0,71	2,57	4,70	6,58	7,89	8,84	12,67	15,44	19,05	22,66	25,92
Uster	0,24	0,19	0,16	0,38	0,85	1,76	2,69	3,64	4,19	5,03	5,86	8,75	10,98	14,19	18,42	22,18
Vernier	0,13	0,10	0,08	0,07	0,06	0,05	0,04	0,04	0,73	2,03	3,50	8,90	12,61	16,58	20,47	24,69
Wetzikon (ZH)	0,24	0,19	0,16	0,39	0,87	1,82	2,78	3,77	4,34	5,21	6,07	9,06	11,38	14,70	19,09	22,98
Wädenswil	0,24	0,19	0,16	0,37	0,83	1,72	2,63	3,56	4,10	4,92	5,73	8,55	10,74	13,87	18,01	21,68
Yverdon-les-Bains	–	–	–	–	–	0,04	1,09	2,84	4,96	6,97	9,04	11,76	13,80	17,10	22,01	26,45
Zug	–	–	–	–	–	–	0,08	0,40	0,82	1,66	1,91	3,05	4,39	7,81	9,37	10,01
<b>15 000 – 19 999</b>																
Aarau	–	–	–	0,14	0,37	1,37	2,27	3,22	4,17	5,12	5,94	9,30	11,61	14,24	16,80	19,19
Adliswil	0,24	0,19	0,16	0,38	0,85	1,76	2,69	3,64	4,19	5,03	5,86	8,75	10,98	14,19	18,42	22,18
Allschwil	–	–	–	–	–	–	–	0,95	2,74	4,33	5,77	10,85	13,98	17,79	21,27	24,38
Baden	–	–	–	0,14	0,37	1,40	2,32	3,28	4,25	5,21	6,05	9,47	11,82	14,50	17,11	19,54
Bellinzona	0,20	0,16	0,13	0,11	0,10	0,08	1,11	1,44	1,75	2,78	3,84	8,87	12,18	16,14	20,05	23,12
Bulle	–	–	–	–	0,31	0,95	2,29	3,39	4,43	5,53	6,05	10,48	13,18	16,31	20,16	20,90
Burgdorf	–	–	–	–	–	0,69	2,50	4,58	6,41	7,68	8,61	12,33	15,03	18,54	22,06	25,24
Bülach	0,24	0,19	0,16	0,38	0,86	1,79	2,75	3,72	4,29	5,14	5,99	8,94	11,23	14,51	18,84	22,68
Freienbach	–	–	–	0,01	0,08	0,51	1,11	1,54	1,89	2,20	2,38	3,76	4,67	5,61	6,38	6,73
Glarus Nord	–	–	–	–	0,87	2,45	3,84	4,68	5,25	5,82	6,63	9,55	11,33	13,47	15,99	18,43
Gossau (SG)	–	–	–	–	–	0,26	1,58	2,92	3,95	4,77	5,36	9,10	11,54	14,19	16,42	17,31
Grenchen	0,30	0,24	0,20	0,17	0,90	3,13	5,02	6,11	7,01	7,79	8,81	12,44	14,84	17,88	20,67	22,07
Herisau	–	–	–	0,18	1,02	2,97	4,57	5,80	6,47	7,07	7,68	11,21	13,29	15,56	17,34	17,78
Horgen	0,24	0,19	0,16	0,35	0,78	1,59	2,43	3,28	3,78	4,54	5,29	7,88	9,90	12,78	16,60	19,98
Illnau-Effretikon	0,24	0,19	0,16	0,38	0,87	1,80	2,76	3,73	4,30	5,16	6,02	8,98	11,28	14,57	18,92	22,78
Kloten	0,24	0,19	0,16	0,37	0,82	1,70	2,61	3,52	4,06	4,87	5,68	8,47	10,64	13,74	17,84	21,48
Kreuzlingen	–	–	–	–	–	–	1,15	2,55	3,93	4,96	5,81	9,38	11,45	13,89	16,28	18,27
Langenthal	–	–	–	–	–	0,65	2,35	4,30	6,02	7,22	8,08	11,58	14,12	17,41	20,72	23,70
Locarno	0,20	0,16	0,13	0,11	0,10	0,08	1,07	1,38	1,68	2,67	3,69	8,51	11,68	15,48	19,23	22,18
Martigny	0,11	0,09	0,07	0,06	0,06	0,28	1,29	2,89	3,56	3,90	4,70	8,05	11,89	15,68	18,84	20,65
Monthey	0,17	0,14	0,11	0,10	0,09	0,44	1,52	3,08	3,77	4,12	4,95	8,41	12,55	16,43	19,68	21,52
Muttenz	–	–	–	–	–	–	–	1,33	3,02	4,52	5,87	10,66	13,61	17,19	20,47	23,40
Nyon	–	–	–	–	–	0,03	1,02	2,65	4,62	6,51	8,43	10,97	12,88	15,96	20,54	25,49
Olfen	0,25	0,20	0,17	0,14	0,82	2,88	4,63	5,63	6,46	7,18	8,12	11,48	13,69	16,51	19,08	20,37
Onex	0,13	0,10	0,08	0,07	0,06	0,05	0,04	0,04	0,73	2,04	3,51	8,92	12,65	16,62	20,53	24,76
Opfikon	0,24	0,19	0,16	0,37	0,81	1,67	2,55	3,44	3,97	4,76	5,55	8,28	10,39	13,42	17,43	20,98
Ostermundigen	–	–	–	–	–	0,70	2,51	4,60	6,43	7,71	8,64	12,38	15,09	18,62	22,15	25,34
Pratteln	–	–	–	–	–	–	–	1,40	3,16	4,73	6,14	11,13	14,21	17,95	21,37	24,42
Pully	–	–	–	–	–	0,04	1,04	2,70	4,71	6,63	8,59	11,17	13,12	16,25	20,92	25,96
Regensdorf	0,24	0,19	0,16	0,37	0,84	1,73	2,65	3,59	4,14	4,96	5,78	8,63	10,83	13,99	18,18	21,88
Reinach (BL)	–	–	–	–	–	–	–	0,91	2,64	4,17	5,55	10,45	13,47	17,14	20,50	23,49
Schlieren	0,24	0,19	0,16	0,39	0,88	1,82	2,79	3,78	4,36	5,23	6,10	9,10	11,43	14,76	19,17	23,08
Sierre	0,17	0,14	0,11	0,10	0,09	0,50	1,60	3,15	3,85	4,20	5,03	8,48	12,62	16,49	19,68	21,52
Solothurn	0,40	0,32	0,27	0,23	0,96	3,21	5,13	6,23	7,13	7,92	8,96	12,63	15,06	18,15	20,97	22,40
Steffisburg	–	–	–	–	–	0,70	2,53	4,62	6,47	7,76	8,69	12,45	15,18	18,72	22,27	25,48
Thalwil	0,24	0,19	0,16	0,34	0,74	1,52	2,31	3,12	3,60	4,31	5,02	7,49	9,40	12,14	15,77	18,98
Vevey	–	–	–	–	–	0,04	1,07	2,80	4,88	6,87	8,90	11,58	13,59	16,84	21,68	26,45
Volketswil	0,24	0,19	0,16	0,36	0,78	1,61	2,47	3,33	3,84	4,60	5,36	8,00				

Bruttoarbeitseinkommen (in 1000 Franken)  
Revenu brut du travail (en 1000 francs)

Städte mit ... Einwohnern Villes de ... habitants	20	25	30	35	40	50	60	70	80	90	100	150	200	300	500	1000
Altstätten	-	-	-	-	-	0,30	1,81	3,36	4,55	5,49	6,16	10,46	13,27	16,31	18,87	19,90
Amriswil	-	-	-	-	-	-	1,25	2,76	4,26	5,38	6,30	10,18	12,42	15,07	17,66	19,83
Arbon	-	-	-	-	-	-	1,29	2,85	4,40	5,56	6,51	10,51	12,83	15,57	18,24	20,48
Arth	-	-	-	0,01	0,14	0,87	1,89	2,61	3,21	3,74	4,05	6,39	7,92	9,52	10,83	11,42
Bassersdorf	0,24	0,19	0,16	0,37	0,82	1,70	2,59	3,51	4,04	4,85	5,65	8,43	10,59	13,68	17,76	21,38
Belp	-	-	-	-	-	0,65	2,35	4,31	6,03	7,22	8,09	11,60	14,13	17,44	20,75	23,73
Binningen	-	-	-	-	-	-	-	-	1,15	2,73	4,14	5,40	9,89	12,65	16,00	19,07
Birsfelden	-	-	-	-	-	-	-	-	1,00	2,87	4,54	6,03	11,34	14,61	18,59	22,23
Brig-Glis	0,15	0,12	0,10	0,09	0,08	0,20	1,16	2,79	3,44	3,76	4,58	7,93	11,70	15,58	18,84	20,65
Brugg	-	-	-	0,14	0,37	1,39	2,30	3,25	4,21	5,16	6,00	9,39	11,72	14,37	16,96	19,36
Buchs (SG)	-	-	-	-	-	0,27	1,59	2,95	3,99	4,81	5,41	9,18	11,64	14,31	16,56	17,46
Cham	-	-	-	-	-	-	0,08	0,42	0,88	1,78	2,05	3,28	4,71	8,39	10,07	10,75
Chêne-Bougeries	0,13	0,10	0,08	0,07	0,06	0,05	0,04	0,04	0,67	1,85	3,19	8,11	11,50	15,11	18,66	22,51
Davos	-	-	-	-	-	-	-	-	0,71	2,28	3,61	4,69	5,62	9,42	12,22	15,29
Delémont	-	-	-	-	0,24	1,84	3,84	5,56	7,10	8,56	9,70	13,82	16,19	19,55	23,03	25,94
Ebikon	0,25	0,20	0,17	0,14	0,13	0,48	2,21	3,53	4,47	5,33	6,20	8,87	10,88	13,51	15,66	17,27
Ecublens (VD)	-	-	-	-	-	0,03	1,02	2,67	4,65	6,54	8,47	11,02	12,94	16,03	20,64	25,61
Einsiedeln	-	-	-	0,01	0,14	0,87	1,89	2,62	3,22	3,75	4,06	6,40	7,95	9,55	10,86	11,45
Flawil	-	-	-	-	-	0,31	1,83	3,40	4,60	5,55	6,23	10,58	13,41	16,49	19,08	20,12
Gland	-	-	-	-	-	0,03	1,02	2,67	4,66	6,55	8,49	11,05	12,97	16,07	20,69	25,67
Glarus	-	-	-	-	0,87	2,44	3,83	4,66	5,24	5,80	6,61	9,52	11,30	13,43	15,94	18,38
Grand-Saconnex, Le	0,13	0,10	0,08	0,07	0,06	0,05	0,04	0,04	0,71	1,96	3,38	8,60	12,20	16,03	19,79	23,87
Hinwil	0,24	0,19	0,16	0,38	0,85	1,76	2,70	3,65	4,21	5,05	5,89	8,79	11,03	14,25	18,51	22,28
Horw	0,25	0,20	0,17	0,14	0,13	0,45	2,05	3,26	4,14	4,93	5,74	8,20	10,05	12,48	14,47	15,96
Ittigen	-	-	-	-	-	0,62	2,25	4,12	5,76	6,91	7,74	11,09	13,52	16,68	19,84	22,70
Küssnacht (ZH)	0,24	0,19	0,16	0,34	0,72	1,46	2,23	3,01	3,47	4,15	4,84	7,22	9,06	11,70	15,19	18,28
Küssnacht (SZ)	-	-	-	0,01	0,11	0,73	1,58	2,18	2,69	3,13	3,38	5,34	6,62	7,96	9,05	9,54
Liestal	-	-	-	-	-	-	-	-	1,40	3,19	4,79	6,22	11,32	14,45	18,27	21,75
Locle, Le	-	-	0,05	0,54	0,94	2,14	4,36	6,95	8,29	9,01	10,32	15,35	18,37	21,99	24,52	25,16
Lyss	-	-	-	-	-	0,70	2,52	4,61	6,46	7,74	8,67	12,42	15,14	18,68	22,22	25,42
Meilen	0,24	0,19	0,16	0,34	0,75	1,52	2,32	3,14	3,61	4,33	5,05	7,53	9,45	12,21	15,85	19,08
Mendrisio	0,20	0,16	0,13	0,11	0,10	0,08	0,98	1,26	1,54	2,43	3,36	7,74	10,62	14,07	17,48	20,16
Morges	-	-	-	-	-	0,04	1,05	2,74	4,79	6,73	8,72	11,35	13,33	16,51	21,26	26,37
Muri bei Bern	-	-	-	-	-	0,60	2,16	3,96	5,54	6,64	7,43	10,65	12,98	16,01	19,05	21,80
Männedorf	0,24	0,19	0,16	0,36	0,78	1,60	2,44	3,30	3,80	4,56	5,31	7,92	9,95	12,85	16,68	20,08
Möhligen	-	-	-	0,15	0,41	1,54	2,55	3,61	4,67	5,73	6,65	10,41	13,00	15,93	18,81	21,47
Münchenstein	-	-	-	-	-	-	-	-	1,39	3,11	4,64	6,02	10,90	13,90	17,56	20,90
Münsingen	-	-	-	-	-	0,68	2,47	4,51	6,32	7,57	8,48	12,15	14,81	18,27	21,74	24,87
Neuhausen am Rheinfall	0,30	0,24	0,20	0,17	0,22	1,53	3,06	4,33	5,28	6,04	6,62	9,60	12,37	15,49	18,50	19,08
Oberwil (BL)	-	-	-	-	-	-	-	-	1,23	2,83	4,26	5,54	10,09	12,89	16,29	19,40
Oftringen	-	-	-	0,15	0,40	1,49	2,47	3,50	4,53	5,56	6,46	10,12	12,62	15,48	18,27	20,86
Pfäffikon	0,24	0,19	0,16	0,38	0,86	1,79	2,74	3,70	4,27	5,12	5,97	8,90	11,18	14,44	18,76	22,58
Plan-les-Ouates	0,13	0,10	0,08	0,07	0,06	0,05	0,04	0,04	0,68	1,89	3,25	8,26	11,71	15,38	19,00	22,92
Prilly	-	-	-	-	-	0,04	1,07	2,81	4,89	6,88	8,92	11,60	13,62	16,88	21,73	26,45
Rheinfelden	-	-	-	0,15	0,39	1,46	2,42	3,43	4,44	5,44	6,32	9,90	12,36	15,15	17,88	20,42
Richterswil	0,24	0,19	0,16	0,37	0,83	1,71	2,62	3,54	4,08	4,89	5,71	8,51	10,69	13,80	17,93	21,58
Romanshorn	-	-	-	-	-	-	1,26	2,79	4,30	5,43	6,37	10,28	12,54	15,22	17,83	20,02
Rüti (ZH)	0,24	0,19	0,16	0,39	0,88	1,83	2,81	3,80	4,38	5,25	6,12	9,14	11,48	14,82	19,25	23,18
Schwyz	-	-	-	0,01	0,13	0,82	1,77	2,45	3,02	3,52	3,80	6,00	7,45	8,95	10,18	10,73
Spiez	-	-	-	-	-	0,70	2,52	4,62	6,46	7,74	8,68	12,43	15,15	18,69	22,24	25,44
Spreitenbach	-	-	-	0,14	0,38	1,44	2,39	3,39	4,38	5,37	6,24	9,77	12,20	14,95	17,65	20,15
Stäfa	0,24	0,19	0,16	0,34	0,75	1,52	2,32	3,14	3,61	4,33	5,05	7,53	9,45	12,21	15,85	19,08
Thônex	0,13	0,10	0,08	0,07	0,06	0,05	0,04	0,04	0,71	1,96	3,38	8,60	12,20	16,03	19,79	23,87
Tour-de-Peilz, La	-	-	-	-	-	0,04	1,04	2,71	4,73	6,66	8,63	11,22	13,18	16,33	21,02	26,08
Uzwil	-	-	-	-	-	0,29	1,74	3,23	4,38	5,28	5,94	10,07	12,77	15,71	18,17	19,16
Val-de-Travers	-	-	0,05	0,55	0,96	2,18	4,45	7,09	8,46	9,19	10,53	15,66	18,74	22,43	25,01	25,66
Versoix	0,13	0,10	0,08	0,07	0,06	0,05	0,04	0,04	0,72	2,01	3,46	8,80	12,47	16,39	20,24	24,42
Veyrier	0,13	0,10	0,08	0,07	0,06	0,05	0,04	0,04	0,68	1,90	3,27	8,31	11,78	15,48	19,11	23,05
Villars-sur-Glâne	-	-	-	-	0,30	0,90	2,17	3,22	4,20	5,24	5,73	9,93	12,49	15,45	19,10	19,79
Wallisellen	0,24	0,19	0,16	0,36	0,79	1,64	2,50	3,38	3,89	4,67	5,44	8,12	10,19	13,16	17,10	20,58
Weinfelden	-	-	-	-	-	-	1,15	2,56	3,94	4,98	5,83	9,41	11,49	13,94	16,33	18,34
Wohlen (AG)	-	-	-	0,15	0,40	1,51	2,49	3,53	4,57	5,61	6,52	10,20	12,73	15,61	18,42	21,03
Worb	-	-	-	-	-	0,69	2,51	4,58	6,42	7,69	8,62	12,35	15,05	18,56	22,09	25,27
Zofingen	-	-	-	0,14	0,38	1,44	2,39	3,39	4,38	5,37	6,24	9,77	12,20	14,95	17,65	20,15
Zollikon	0,24	0,19	0,16	0,34	0,73	1,49	2,27	3,06	3,52	4,22	4,92	7,33	9,21	11,89	15,44	18,58
<b>Weniger als 10000 / Moins de 10000</b>																
Altdorf (UR)	0,50	0,40	0,33	0,29	0,25	0,44	2,61	4,15	5,27	6,13	6,80	8,56	9,68	10,95	11,99	12,77
Appenzell	-	0,16	0,41	0,82	1,25	2,16	3,09	3,83	4,54	5,17	5,81	8,48	10,03	11,84	12,99	13,40
Arosa	-	-	-	-	-	-	0,67	2,14	3,39	4,41	5,29	8,86	11,49	14,38	16,95	19,05
Chiasso	0,20	0,16	0,13	0,11	0,10	0,08	1,04	1,35	1,64	2,60	3,59	8,28	11,37	15,07	18,71	21,58
Lenzburg	-	-	-	0,15	0,39	1,47	2,44	3,46	4,48	5,49	6,38	9,99	12,46	15,28	18,04	20,59
Moutier	-	-	-	-	-	0,74	2,67	4,89	6,85	8,21	9,19	13,17	16,06	19,81	23,57	26,96
Murten	-	-	-	-	0,31	0,94	2,26	3,35	4,38	5,46	5,97	10,35	13,01	16,10	19,90	20,63
Neuveville, La	-	-	-	-	-	0,70	2,52	4,61	6,45	7,73	8,66	12,41	15,13	18,66	22,21	25,41
Nidau	-	-	-	-	-	0,72	2,60	4,76	6,67	7,99	8,95	12,83	15,63	19,28	22,95	26,25
Payerne	-	-	-	-	-	0,04	1,07	2,80	4,88	6,87	8,90	11,58	13,59	16,84	21,68	26,45
Peseux	-	-	0,05	0,54	0,93	2,13	4,34	6,92	8,25	8,97	10,27	15,27	18,27	21,88	24,39	25,03
Rorschach	-	-	-	-	-	0,31	1,83	3,40	4,60	5,55	6,23	10,58	13,41	16,49	19,08	20,12
St. Moritz	-	-	-	-	-	-	0,54	1,72	2,73	3,54	4,25	7,12	9,24	11,56	13,63	15,31
Stans	0,25	0,20	0,17	0,14	0,13	0,44	1,32	2,34	3,50	4,43	5,21	7,94	9,53	11,43	12,50	12,96
Sursee	0,25	0,20	0,17	0,14	0,13	0,47	2,20	3,50	4,44	5,30	6,16	8,81	10,80	13,41	15,55	17,16
Zuchwil	0,35	0,28	0,23	0,20	0,93	3,15	5,05	6,14	7,04	7,81	8,84	12,47	14,87	17,93	20,	



**T\_9.5 Steuerbelastung in der Schweiz: Natürliche Personen**  
 Verheirateter Rentner, beide Ehegatten über 65 Jahre alt, in Prozent, 2011  
**Charge fiscale en Suisse: personnes physiques**  
 Rentier marié, époux âgés de plus de 65 ans, en pour-cent, en 2011

Städte mit ... Einwohnern Villes de ... habitants	Renten- und Pensionseinkommen (in 1000 Franken) Revenu provenant d'une rente et pension (en 1000 francs)															
	20	25	30	35	40	50	60	70	80	90	100	150	200	300	500	1000
<b>100 000 und mehr / 100 000 et plus</b>																
Basel	–	–	–	–	0,59	5,58	8,88	11,24	13,01	14,38	15,48	18,78	20,43	22,08	23,73	25,90
Bern	0,22	1,71	3,62	5,09	6,97	9,69	11,19	12,25	13,26	14,15	14,89	18,10	20,53	23,21	26,11	28,60
Genève	0,13	0,10	0,08	0,07	0,06	0,05	1,08	3,68	6,02	8,30	10,43	15,97	18,67	21,56	24,57	28,23
Lausanne	–	–	0,14	1,56	3,60	8,00	11,30	13,14	13,94	14,71	15,33	18,33	20,64	23,81	27,75	29,78
Winterthur	1,32	2,35	2,90	3,83	4,44	5,83	6,78	8,04	9,09	9,91	10,75	13,89	16,14	19,50	23,76	27,16
Zürich	1,48	2,53	3,09	3,73	4,52	5,81	6,64	7,87	8,90	9,70	10,52	13,60	15,80	19,09	23,26	26,58
<b>50 000 – 99 999</b>																
Biel-Bienne	0,22	1,72	3,64	5,13	7,02	9,76	11,27	12,35	13,36	14,26	15,00	18,24	20,69	23,39	26,31	28,82
Lugano	0,20	0,16	0,13	1,18	1,71	2,33	3,72	5,33	6,81	8,01	9,16	13,18	15,48	18,43	21,18	23,34
Luzern	0,36	1,15	2,90	4,52	5,53	7,07	8,36	9,30	9,99	10,52	10,98	13,23	14,96	16,74	18,17	19,23
St. Gallen	–	0,26	1,77	3,15	4,60	6,21	7,83	8,99	10,52	11,71	12,66	16,14	18,23	20,45	22,24	22,39
<b>20 000 – 49 999</b>																
Baar	0,06	0,34	0,77	1,46	1,86	2,45	3,00	3,29	3,73	4,04	4,41	5,87	8,22	10,84	11,28	11,56
Carouge (GE)	0,13	0,10	0,08	0,07	0,06	0,05	1,04	3,54	5,80	8,00	10,04	15,38	17,98	20,77	23,67	27,19
Chaux-de-Fonds, La Chur	1,28	2,22	3,17	4,62	5,51	7,65	10,31	13,21	14,99	16,44	17,59	21,75	24,31	27,64	28,65	28,83
Dietikon	1,32	2,35	2,90	3,83	4,44	5,83	6,78	8,04	9,09	9,91	10,75	13,89	16,14	19,50	23,76	27,16
Dübendorf	1,27	2,24	2,76	3,64	4,22	5,53	6,44	7,63	8,63	9,40	10,20	13,18	15,32	18,51	22,55	25,77
Emmen	0,37	1,24	3,16	4,94	6,05	7,74	9,15	10,18	10,94	11,53	12,02	14,50	16,39	18,34	19,90	21,07
Frauenfeld	–	–	–	1,47	2,77	5,61	7,33	8,59	9,69	10,68	11,48	14,17	15,80	17,58	19,56	21,06
Fribourg	0,59	0,79	1,60	2,73	3,51	5,95	7,69	9,76	10,87	11,89	12,92	16,41	18,62	21,83	24,38	24,63
Kriens	0,36	1,20	3,03	4,73	5,79	7,41	8,76	9,75	10,47	11,03	11,51	13,88	15,69	17,56	19,05	20,17
Köniz	0,22	1,70	3,60	5,07	6,93	9,64	11,13	12,19	13,19	14,08	14,81	18,01	20,43	23,10	25,98	28,46
Lancy	0,13	0,10	0,08	0,07	0,06	0,05	1,09	3,71	6,07	8,37	10,52	16,10	18,83	21,74	24,78	28,47
Meyrin	0,13	0,10	0,08	0,07	0,06	0,05	1,08	3,67	6,00	8,28	10,40	15,92	18,62	21,50	24,50	28,15
Montreux	–	–	0,13	1,48	3,40	7,55	10,67	12,41	13,17	13,90	14,48	17,31	19,49	22,49	26,21	29,78
Neuchâtel	1,23	2,13	3,04	4,44	5,29	7,35	9,90	12,68	14,39	15,78	16,89	20,88	23,34	26,54	27,51	27,67
Rapperswil-Jona	–	0,20	1,39	2,47	3,61	4,88	6,14	7,06	8,26	9,19	9,93	12,67	14,30	16,05	17,45	17,58
Renens (VD)	–	–	0,14	1,55	3,58	7,94	11,23	13,05	13,85	14,62	15,23	18,21	20,51	23,66	27,58	29,78
Riehen	–	–	–	–	0,54	5,17	8,23	10,41	12,04	13,32	14,34	17,39	18,92	20,45	21,97	23,99
Schaffhausen	0,30	0,83	2,19	3,78	5,05	7,14	8,40	9,28	10,15	11,04	11,95	15,42	17,70	20,18	21,91	21,99
Sion	0,12	1,99	3,88	5,47	6,57	7,11	7,86	8,81	9,70	10,49	11,30	15,89	18,65	21,25	23,23	24,28
Thun	0,23	1,79	3,79	5,33	7,29	10,14	11,71	12,82	13,88	14,81	15,58	18,94	21,49	24,30	27,33	29,94
Uster	1,26	2,23	2,75	3,63	4,20	5,51	6,41	7,60	8,59	9,36	10,16	13,13	15,25	18,42	22,45	25,65
Vernier	0,13	0,10	0,08	0,07	0,06	0,05	1,10	3,77	6,17	8,51	10,69	16,37	19,15	22,11	25,20	28,95
Wetzikon (ZH)	1,30	2,31	2,84	3,75	4,35	5,70	6,64	7,87	8,90	9,70	10,52	13,60	15,80	19,09	23,26	26,58
Wädenswil	1,24	2,19	2,69	3,55	4,11	5,39	6,27	7,43	8,40	9,15	9,93	12,83	14,90	18,01	21,94	25,08
Yverdon-les-Bains	–	–	0,14	1,55	3,56	7,91	11,18	13,00	13,79	14,56	15,17	18,14	20,42	23,56	27,46	29,78
Zug	0,06	0,34	0,76	1,46	1,86	2,45	3,00	3,29	3,73	4,04	4,41	5,87	8,22	10,83	11,27	11,55
<b>15 000 – 19 999</b>																
Aarau	0,05	1,13	1,96	2,80	3,76	5,10	6,50	7,75	8,91	9,86	10,78	13,91	15,75	17,93	20,08	22,15
Adliswil	1,26	2,23	2,75	3,63	4,20	5,51	6,41	7,60	8,59	9,36	10,16	13,13	15,25	18,42	22,45	25,65
Allschwil	–	–	0,52	0,56	0,59	1,93	4,92	7,01	8,56	9,99	11,25	15,69	18,54	21,98	25,07	27,93
Baden	0,06	1,15	2,00	2,85	3,83	5,19	6,62	7,90	9,07	10,04	10,98	14,16	16,03	18,26	20,45	22,55
Bellinzona	0,20	0,16	0,13	1,34	1,95	2,67	4,25	6,11	7,80	9,19	10,50	15,12	17,76	21,13	24,30	26,77
Bulle	0,57	0,77	1,55	2,64	3,39	5,76	7,44	9,45	10,52	11,50	12,50	15,88	18,02	21,12	23,58	23,83
Burgdorf	0,23	1,74	3,68	5,19	7,10	9,87	11,40	12,48	13,51	14,42	15,17	18,44	20,92	23,65	26,60	29,14
Bülach	1,28	2,28	2,81	3,70	4,29	5,63	6,55	7,77	8,78	9,57	10,38	13,42	15,59	18,84	22,95	26,23
Freienbach	0,41	0,90	1,45	1,95	2,38	3,02	3,27	3,70	4,06	4,35	4,63	5,62	6,27	6,97	7,49	7,67
Glarus Nord	0,99	2,79	3,98	5,72	6,72	8,14	8,89	9,56	10,26	10,94	11,62	13,78	15,20	17,09	19,31	20,99
Gossau (SG)	–	0,23	1,57	2,78	4,06	5,48	6,91	7,94	9,29	10,34	11,18	14,26	16,09	18,06	19,63	19,77
Grenchen	0,30	0,72	2,63	5,60	7,85	9,31	10,32	11,75	12,94	13,89	14,66	17,57	19,57	22,26	24,42	25,07
Herisau	1,09	2,90	4,55	5,79	6,92	8,00	8,94	10,03	11,21	12,15	13,04	15,90	17,49	19,20	20,12	20,20
Horgen	1,16	2,03	2,49	3,28	3,80	4,97	5,78	6,85	7,75	8,44	9,15	11,83	13,74	16,60	20,22	23,11
Illnau-Effretikon	1,29	2,29	2,82	3,72	4,31	5,65	6,58	7,80	8,82	9,61	10,43	13,48	15,66	18,92	23,05	26,35
Kloten	1,23	2,17	2,67	3,52	4,07	5,34	6,21	7,36	8,32	9,07	9,84	12,71	14,77	17,84	21,74	24,85
Kreuzlingen	–	–	–	1,47	2,77	5,61	7,33	8,59	9,69	10,68	11,48	14,17	15,80	17,58	19,56	21,06
Langenthal	0,21	1,64	3,46	4,87	6,67	9,27	10,70	11,73	12,69	13,54	14,24	17,32	19,65	22,22	24,99	27,37
Locarno	0,20	0,16	0,13	1,29	1,87	2,56	4,08	5,86	7,48	8,81	10,07	14,50	17,03	20,27	23,30	25,67
Martigny	0,06	2,16	4,04	5,66	6,65	7,21	7,95	8,90	9,76	10,54	11,31	15,96	18,53	21,14	22,93	23,96
Monthey	0,38	2,55	4,47	6,13	6,98	7,56	8,33	9,31	10,20	11,01	11,80	16,83	19,44	22,11	23,92	24,96
Muttenz	–	–	0,83	0,90	0,95	2,25	5,13	7,11	8,57	9,91	11,10	15,28	17,96	21,20	24,10	26,79
Nyon	–	–	0,13	1,44	3,32	7,38	10,43	12,13	12,87	13,58	14,16	16,92	19,05	21,99	25,62	29,59
Oltén	0,25	0,64	2,41	5,15	7,23	8,58	9,52	10,84	11,94	12,82	13,53	16,22	18,06	20,55	22,54	23,14
Onex	0,13	0,10	0,08	0,07	0,06	0,05	1,11	3,78	6,19	8,54	10,72	16,42	19,20	22,17	25,27	29,03
Opfikon	1,21	2,12	2,61	3,44	3,98	5,22	6,07	7,19	8,13	8,86	9,61	12,42	14,42	17,43	21,24	24,27
Ostermundigen	0,23	1,75	3,70	5,21	7,13	9,91	11,44	12,53	13,57	14,48	15,23	18,52	21,01	23,75	26,71	29,26
Pratteln	–	–	0,87	0,94	1,00	2,35	5,35	7,42	8,95	10,35	11,59	15,95	18,75	22,13	25,16	27,96
Pully	–	–	0,13	1,47	3,38	7,52	10,62	12,35	13,11	13,84	14,42	17,24	19,41	22,39	26,10	29,78
Regensdorf	1,25	2,21	2,72	3,58	4,14	5,44	6,33	7,50	8,48	9,24	10,02	12,95	15,04	18,17	22,14	25,31
Reinach (BL)	–	–	0,50	0,54	0,57	1,86	4,74	6,76	8,25	9,63	10,84	15,13	17,87	21,18	24,16	26,92
Schlieren	1,30	2,32	2,86	3,77	4,36	5,73	6,67	7,90	8,94	9,74	10,57	13,66	15,86	19,17	23,36	26,69
Sierre	0,49	2,70	4,63	6,27	7,10	7,70	8,44	9,44	10,31	11,12	11,90	16,92	19,50	22,20	23,92	24,96
Solothurn	0,40	0,81	2,73	5,74	8,01	9,48	10,50	11,95	13,15	14,12	14,89	17,84	19			

**Renten- und Pensionseinkommen (in 1000 Franken)**  
**Revenu provenant d'une rente et pension (en 1000 francs)**

Städte mit ... Einwohnern Villes de ... habitants	20	25	30	35	40	50	60	70	80	90	100	150	200	300	500	1000
Altstätten	–	0,26	1,80	3,20	4,67	6,31	7,94	9,13	10,68	11,88	12,85	16,39	18,50	20,76	22,57	22,73
Amriswil	–	–	–	1,59	3,01	6,08	7,95	9,32	10,52	11,59	12,46	15,38	17,15	19,08	21,22	22,85
Arbon	–	–	–	1,64	3,11	6,28	8,21	9,62	10,86	11,97	12,86	15,88	17,71	19,70	21,92	23,60
Arth	0,70	1,54	2,45	3,31	4,04	5,12	5,56	6,28	6,89	7,39	7,86	9,54	10,64	11,84	12,71	13,02
Bassersdorf	1,22	2,16	2,66	3,50	4,05	5,31	6,18	7,33	8,28	9,03	9,79	12,65	14,70	17,76	21,64	24,73
Belp	0,21	1,64	3,47	4,88	6,68	9,29	10,72	11,74	12,71	13,56	14,26	17,34	19,68	22,24	25,02	27,41
Binningen	–	–	0,72	0,78	0,82	2,03	4,71	6,56	7,93	9,19	10,30	14,21	16,72	19,74	22,46	24,98
Birsfelden	–	–	0,54	0,58	0,62	2,02	5,14	7,33	8,95	10,44	11,76	16,40	19,38	22,97	26,20	29,19
Brig-Glis	0,10	1,95	3,81	5,38	6,47	7,00	7,74	8,68	9,56	10,34	11,14	15,70	18,43	20,98	22,93	23,97
Brugg	0,06	1,14	1,98	2,83	3,80	5,15	6,56	7,83	8,99	9,95	10,88	14,04	15,89	18,10	20,26	22,35
Buchs (SG)	–	0,23	1,58	2,81	4,09	5,53	6,97	8,01	9,37	10,43	11,27	14,38	16,23	18,22	19,80	19,94
Cham	0,07	0,36	0,82	1,57	2,00	2,63	3,22	3,54	4,01	4,34	4,74	6,31	8,83	11,64	12,11	12,41
Chêne-Bougeries	0,13	0,10	0,08	0,07	0,06	0,05	1,01	3,44	5,63	7,76	9,75	14,93	17,45	20,16	22,97	26,39
Davos	–	–	0,12	1,34	2,91	5,39	7,06	8,40	9,67	10,90	11,96	15,17	16,95	19,47	21,56	23,36
Delémont	–	–	0,35	1,30	2,71	8,97	11,13	12,79	14,03	14,99	16,07	19,41	21,17	24,59	27,40	29,80
Ebikon	0,36	1,19	2,99	4,67	5,72	7,32	8,65	9,63	10,34	10,90	11,37	13,71	15,50	17,34	18,81	19,92
Ecublens (VD)	–	–	0,13	1,45	3,34	7,42	10,48	12,18	12,93	13,65	14,22	17,00	19,14	22,09	25,74	29,73
Einsiedeln	0,70	1,54	2,46	3,32	4,05	5,14	5,57	6,29	6,90	7,41	7,88	9,57	10,67	11,87	12,74	13,05
Flawil	–	0,26	1,82	3,23	4,72	6,38	8,03	9,23	10,80	12,02	12,99	16,57	18,71	20,99	22,82	22,99
Gland	–	–	0,13	1,45	3,35	7,43	10,50	12,21	12,96	13,68	14,25	17,04	19,19	22,14	25,80	29,78
Glarus	0,99	2,78	3,97	5,70	6,70	8,12	8,86	9,53	10,23	10,91	11,59	13,74	15,16	17,05	19,25	20,93
Grand-Saconnex, Le	0,13	0,10	0,08	0,07	0,06	0,05	1,07	3,65	5,97	8,23	10,34	15,83	18,51	21,38	24,37	27,99
Hinwil	1,27	2,24	2,76	3,64	4,22	5,53	6,44	7,63	8,63	9,40	10,20	13,18	15,32	18,51	22,55	25,77
Horw	0,35	1,11	2,78	4,33	5,30	6,77	8,00	8,91	9,56	10,08	10,51	12,67	14,32	16,03	17,39	18,41
Ittigen	0,20	1,57	3,31	4,67	6,39	8,88	10,25	11,23	12,15	12,97	13,64	16,59	18,82	21,27	23,93	26,21
Küssnacht (ZH)	1,08	1,88	2,30	3,01	3,48	4,56	5,30	6,27	7,09	7,73	8,38	10,83	12,57	15,19	18,51	21,15
Küssnacht (SZ)	0,58	1,28	2,05	2,77	3,38	4,28	4,64	5,24	5,75	6,17	6,57	7,97	8,89	9,89	10,62	10,88
Liestal	–	–	0,86	0,93	0,99	2,37	5,42	7,53	9,09	10,51	11,78	16,23	19,08	22,52	25,61	28,47
Locle, Le	1,27	2,19	3,14	4,57	5,45	7,58	10,20	13,08	14,84	16,27	17,42	21,53	24,07	27,37	28,37	28,54
Lyss	0,23	1,75	3,71	5,23	7,15	9,95	11,48	12,58	13,61	14,53	15,28	18,58	21,07	23,83	26,80	29,36
Meilen	1,12	1,95	2,39	3,14	3,63	4,75	5,53	6,55	7,40	8,06	8,74	11,30	13,12	15,85	19,31	22,07
Mendrisio	0,20	0,16	0,13	1,18	1,71	2,33	3,72	5,33	6,81	8,01	9,16	13,18	15,48	18,43	21,18	23,34
Morges	–	–	0,13	1,49	3,44	7,64	10,79	12,55	13,32	14,05	14,65	17,51	19,71	22,75	26,51	29,78
Muri bei Bern	0,20	1,50	3,18	4,48	6,13	8,53	9,84	10,78	11,67	12,45	13,10	15,93	18,07	20,43	22,98	25,17
Männedorf	1,16	2,04	2,50	3,30	3,81	5,00	5,81	6,89	7,78	8,48	9,20	11,89	13,81	16,68	20,33	23,23
Möhligen	0,06	1,27	2,20	3,14	4,21	5,71	7,28	8,68	9,97	11,03	12,07	15,57	17,62	20,07	22,47	24,79
Münchenstein	–	–	0,87	0,95	1,00	2,33	5,26	7,28	8,77	10,14	11,35	15,61	18,35	21,64	24,60	27,35
Münsingen	0,22	1,72	3,63	5,11	7,00	9,73	11,23	12,30	13,32	14,21	14,95	18,18	20,62	23,31	26,22	28,72
Neuhausen am Rheinfall	0,30	0,83	2,17	3,74	5,00	7,07	8,32	9,19	10,06	10,94	11,84	15,29	17,54	20,00	21,71	21,80
Oberwil (BL)	–	–	0,78	0,84	0,89	2,12	4,84	6,72	8,11	9,38	10,51	14,48	17,02	20,09	22,84	25,40
Oftringen	0,06	1,23	2,13	3,05	4,09	5,55	7,07	8,43	9,69	10,72	11,72	15,12	17,12	19,49	21,83	24,08
Pfäffikon	1,28	2,27	2,80	3,69	4,27	5,61	6,52	7,73	8,74	9,53	10,34	13,36	15,52	18,75	22,85	26,12
Plan-les-Ouates	0,13	0,10	0,08	0,07	0,06	0,05	1,03	3,50	5,73	7,90	9,93	15,20	17,77	20,52	23,39	26,87
Prilly	–	–	0,14	1,53	3,52	7,81	11,03	12,83	13,61	14,37	14,97	17,90	20,15	23,26	27,10	29,78
Rheinfelden	0,06	1,21	2,09	2,98	4,00	5,43	6,92	8,25	9,48	10,49	11,47	14,80	16,76	19,08	21,37	23,57
Richterswil	1,23	2,18	2,68	3,53	4,09	5,36	6,24	7,39	8,36	9,11	9,88	12,77	14,84	17,93	21,84	24,96
Romanshorn	–	–	–	1,61	3,04	6,14	8,03	9,41	10,62	11,70	12,58	15,53	17,31	19,27	21,43	23,07
Rüti (ZH)	1,31	2,33	2,87	3,78	4,38	5,75	6,70	7,94	8,97	9,78	10,61	13,72	15,93	19,25	23,46	26,81
Schwyz	0,66	1,44	2,31	3,11	3,80	4,81	5,22	5,90	6,47	6,94	7,39	8,97	10,00	11,13	11,94	12,23
Spiez	0,23	1,76	3,71	5,23	7,16	9,95	11,49	12,59	13,62	14,54	15,29	18,59	21,09	23,85	26,82	29,38
Spreitenbach	0,06	1,19	2,06	2,94	3,95	5,36	6,83	8,15	9,36	10,36	11,32	14,61	16,54	18,84	21,09	23,26
Stäfa	1,12	1,95	2,39	3,14	3,63	4,75	5,53	6,55	7,40	8,06	8,74	11,30	13,12	15,85	19,31	22,07
Thônex	0,13	0,10	0,08	0,07	0,06	0,05	1,07	3,65	5,97	8,23	10,34	15,83	18,51	21,38	24,37	27,99
Tour-de-Peilz, La	–	–	0,13	1,48	3,40	7,55	10,67	12,41	13,17	13,90	14,48	17,31	19,49	22,49	26,21	29,78
Uzwil	–	0,25	1,73	3,08	4,49	6,07	7,65	8,79	10,28	11,44	12,37	15,78	17,81	19,99	21,73	21,89
Val-de-Travers	1,30	2,24	3,20	4,67	5,57	7,73	10,41	13,34	15,14	16,60	17,77	21,97	24,56	27,92	28,94	29,11
Versoix	0,13	0,10	0,08	0,07	0,06	0,05	1,09	3,73	6,10	8,42	10,58	16,19	18,93	21,87	24,92	28,63
Veyrier	0,13	0,10	0,08	0,07	0,06	0,05	1,03	3,52	5,76	7,95	9,99	15,29	17,88	20,64	23,53	27,03
Villars-sur-Glâne	0,54	0,73	1,46	2,50	3,21	5,45	7,05	8,95	9,96	10,90	11,84	15,04	17,07	20,00	22,34	22,57
Wallisellen	1,19	2,09	2,56	3,37	3,91	5,12	5,95	7,05	7,98	8,69	9,43	12,18	14,15	17,10	20,83	23,81
Weinfelden	–	–	–	1,47	2,78	5,63	7,35	8,62	9,73	10,72	11,52	14,22	15,86	17,65	19,63	21,13
Wohlen (AG)	0,06	1,24	2,15	3,07	4,12	5,59	7,13	8,50	9,77	10,81	11,82	15,25	17,26	19,66	22,01	24,28
Worb	0,23	1,74	3,69	5,20	7,11	9,89	11,41	12,50	13,53	14,44	15,18	18,46	20,95	23,68	26,64	29,18
Zofingen	0,06	1,19	2,06	2,94	3,95	5,36	6,83	8,15	9,36	10,36	11,32	14,61	16,54	18,84	21,09	23,26
Zollikon	1,10	1,90	2,33	3,06	3,54	4,63	5,38	6,38	7,21	7,85	8,52	11,00	12,78	15,44	18,81	21,49
<b>Weniger als 10 000 / Moins de 10 000</b>																
Altdorf (UR)	0,50	0,40	2,60	4,38	5,72	7,59	8,82	9,43	9,90	10,29	10,66	12,09	12,84	13,59	14,19	14,64
Appenzell	2,30	3,07	3,84	4,66	5,47	6,56	7,51	8,30	9,06	9,71	10,28	12,18	13,43	14,67	15,15	15,26
Arosa	–	–	0,11	1,26	2,74	5,07	6,64	7,90	9,09	10,25	11,25	14,28	15,95	18,32	20,28	21,98
Chiasso	0,20	0,16	0,13	1,25	1,83	2,49	3,97	5,70	7,28	8,58	9,81	14,11	16,57	19,73	22,68	24,98
Lenzburg	0,06	1,22	2,11	3,01	4,04	5,48	6,98	8,32	9,56	10,58	11,57	14,93	16,90	19,25	21,55	23,77
Moutier	0,24	1,86	3,94	5,54	7,58	10,55	12,17	13,34	14,43	15,40	16,20	19,70	22,35	25,27	28,42	31,13
Murten	0,56	0,76	1,53	2,61	3,35	5,68	7,35	9,32	10,38	11,36	12,34	15,67	17,78	20,84	23,28	23,52
Neuveville, La	0,23	1,75	3,71	5,22	7,15	9,94	11,47	12,57	13,60	14,52	15,27	18,56	21,06	23,81	26,78	29,34
Nidau	0,24	1,81	3,83	5,40	7,39	10,27	11,85	12,99	14,05	15,00	15,78	19,18	21,76	24,60		





Reinvermögen (in 1000 Franken)  
Fortune nette (en 1000 francs)

Städte mit ... Einwohnern Villes de ... habitants	75	100	150	200	250	300	400	500	600	800	1000	2000	5000	10000
Altstätten	-	-	-	1,14	1,83	2,29	2,86	3,20	3,43	3,72	3,89	4,23	4,44	4,50
Amriswil	-	-	-	-	0,67	1,12	1,68	2,02	2,24	2,52	2,69	3,03	3,23	3,30
Arbon	-	-	-	-	0,70	1,16	1,74	2,09	2,32	2,61	2,78	3,13	3,34	3,41
Arth	-	-	-	-	0,37	0,61	0,91	1,10	1,22	1,37	1,46	1,64	1,75	1,79
Bassersdorf	-	-	0,06	0,31	0,46	0,56	0,81	1,07	1,25	1,59	1,92	2,95	4,79	5,61
Belp	-	-	1,71	2,08	2,35	2,57	2,84	3,11	3,36	3,66	4,03	4,92	5,60	5,72
Binningen	-	-	-	0,66	1,20	1,68	2,56	3,37	4,16	5,16	5,90	6,82	7,15	7,27
Birsfelden	-	-	-	0,59	1,11	1,60	2,55	3,46	4,36	5,50	6,34	7,38	7,74	7,86
Brig-Glis	0,50	1,26	2,14	2,79	3,03	3,36	3,75	4,07	4,27	4,62	4,94	6,11	6,22	6,26
Brugg	-	-	-	0,29	0,80	1,17	1,72	2,09	2,37	2,81	3,13	4,03	4,65	4,85
Buchs (SG)	-	-	-	1,00	1,60	2,01	2,51	2,81	3,01	3,26	3,41	3,71	3,89	3,95
Cham	-	-	-	-	0,16	0,27	0,47	0,70	0,95	1,42	1,77	2,48	2,90	3,04
Chêne-Bougeries	-	-	-	0,57	1,09	1,52	2,23	2,81	3,31	4,04	4,59	6,41	8,23	8,90
Davos	-	-	0,26	0,69	1,04	1,39	1,89	2,31	2,64	3,13	3,25	3,49	3,63	3,68
Delémont	-	-	1,59	2,07	2,41	2,63	2,91	3,12	3,39	3,73	4,04	4,85	5,53	5,75
Ebikon	-	-	0,91	1,36	1,63	1,81	2,04	2,17	2,27	2,38	2,45	2,58	2,66	2,69
Ecublens (VD)	-	-	2,40	2,98	3,44	3,74	4,38	4,88	5,21	5,70	6,04	6,71	7,11	7,24
Einsiedeln	-	-	-	-	0,37	0,61	0,92	1,10	1,22	1,37	1,46	1,65	1,76	1,79
Flawil	-	-	-	1,16	1,85	2,31	2,89	3,24	3,47	3,76	3,93	4,28	4,49	4,55
Gland	-	-	2,40	2,99	3,44	3,75	4,39	4,89	5,22	5,72	6,05	6,72	7,12	7,26
Glarus	-	-	-	0,93	1,49	1,86	2,33	2,60	2,79	3,02	3,16	3,44	3,61	3,66
Grand-Saconnex, Le	-	-	-	0,60	1,15	1,61	2,35	2,96	3,48	4,25	4,83	6,74	8,63	9,32
Hinwil	-	-	0,06	0,32	0,48	0,59	0,84	1,12	1,30	1,66	2,00	3,07	5,00	5,84
Horw	-	-	0,84	1,26	1,51	1,68	1,88	2,01	2,09	2,20	2,26	2,39	2,46	2,49
Ittigen	-	-	1,63	1,99	2,25	2,46	2,72	2,98	3,21	3,50	3,85	4,70	5,36	5,47
Küssnacht (ZH)	-	-	0,05	0,27	0,40	0,48	0,69	0,92	1,07	1,36	1,64	2,52	4,10	4,79
Küssnacht (SZ)	-	-	-	-	0,31	0,51	0,76	0,92	1,02	1,14	1,22	1,37	1,46	1,49
Liestal	-	-	-	0,69	1,26	1,79	2,75	3,66	4,55	5,67	6,49	7,53	7,89	8,01
Locle, Le	-	0,50	2,31	3,22	3,76	4,13	4,75	5,39	5,81	6,74	7,13	7,13	7,13	7,13
Lyss	-	-	1,83	2,23	2,52	2,75	3,05	3,33	3,60	3,92	4,32	5,27	6,00	6,13
Meilen	-	-	0,05	0,28	0,41	0,50	0,72	0,96	1,12	1,42	1,71	2,63	4,28	5,00
Mendrisio	-	-	-	-	-	1,59	2,17	2,58	2,86	3,25	3,62	4,48	5,29	5,62
Morges	-	-	2,47	3,07	3,54	3,85	4,51	5,02	5,36	5,87	6,22	6,91	7,32	7,46
Muri bei Bern	-	-	1,57	1,91	2,16	2,36	2,61	2,86	3,08	3,37	3,70	4,52	5,15	5,25
Männedorf	-	-	0,05	0,29	0,43	0,53	0,76	1,01	1,18	1,50	1,80	2,77	4,50	5,27
Möhlin	-	-	-	0,32	0,89	1,30	1,90	2,31	2,63	3,11	3,47	4,47	5,16	5,38
Münchenstein	-	-	-	0,69	1,26	1,77	2,71	3,59	4,44	5,53	6,32	7,32	7,68	7,80
Münsingen	-	-	1,79	2,18	2,46	2,69	2,98	3,26	3,52	3,84	4,22	5,15	5,87	5,99
Neuhausen am Rheinfall	-	-	0,74	1,11	1,33	1,47	2,21	2,65	2,95	3,87	4,42	4,83	4,98	5,03
Oberwil (BL)	-	-	-	0,72	1,31	1,82	2,74	3,58	4,39	5,42	6,17	7,13	7,48	7,59
Oftringen	-	-	-	0,31	0,86	1,26	1,85	2,25	2,55	3,02	3,37	4,34	5,01	5,23
Pfäffikon	-	-	0,06	0,33	0,49	0,60	0,85	1,13	1,32	1,68	2,02	3,12	5,06	5,92
Plan-les-Ouates	-	-	-	0,58	1,11	1,55	2,26	2,86	3,36	4,10	4,66	6,51	8,35	9,03
Prilly	-	-	2,52	3,14	3,62	3,94	4,61	5,13	5,48	6,00	6,36	7,06	7,48	7,62
Rheinfelden	-	-	-	0,30	0,84	1,24	1,81	2,20	2,50	2,96	3,30	4,25	4,90	5,12
Richterswil	-	-	0,06	0,31	0,47	0,57	0,82	1,08	1,26	1,61	1,94	2,98	4,84	5,66
Romanshorn	-	-	-	-	0,68	1,13	1,70	2,04	2,27	2,55	2,72	3,06	3,26	3,33
Rüti (ZH)	-	-	0,06	0,34	0,50	0,61	0,88	1,16	1,36	1,73	2,08	3,20	5,20	6,08
Schwyz	-	-	-	-	0,34	0,57	0,86	1,03	1,14	1,29	1,37	1,54	1,65	1,68
Spiez	-	-	1,83	2,23	2,52	2,75	3,05	3,34	3,60	3,93	4,32	5,27	6,01	6,13
Spreitenbach	-	-	-	0,30	0,83	1,22	1,79	2,17	2,47	2,92	3,26	4,20	4,84	5,05
Stäfa	-	-	0,05	0,28	0,41	0,50	0,72	0,96	1,12	1,42	1,71	2,63	4,28	5,00
Thônex	-	-	-	0,60	1,15	1,61	2,35	2,96	3,48	4,25	4,83	6,74	8,63	9,32
Tour-de-Peilz, La	-	-	2,44	3,03	3,50	3,81	4,46	4,97	5,30	5,81	6,15	6,83	7,24	7,37
Uzwil	-	-	-	1,10	1,76	2,20	2,75	3,08	3,30	3,58	3,74	4,07	4,27	4,34
Val-de-Travers	-	0,51	2,36	3,28	3,84	4,21	4,85	5,49	5,93	6,88	7,27	7,27	7,27	7,27
Versoix	-	-	-	0,61	1,18	1,64	2,39	3,02	3,55	4,33	4,92	6,87	8,79	9,49
Veyrier	-	-	-	0,58	1,12	1,56	2,27	2,87	3,38	4,12	4,68	6,54	8,39	9,07
Villars-sur-Glâne	-	-	2,26	3,97	4,37	4,37	4,55	4,73	5,09	5,46	5,82	6,00	6,00	6,00
Wallisellen	-	-	0,05	0,30	0,44	0,54	0,78	1,03	1,21	1,53	1,85	2,84	4,61	5,40
Weinfelden	-	-	-	-	0,62	1,04	1,56	1,87	2,08	2,33	2,49	2,80	2,99	3,05
Wohlen (AG)	-	-	-	0,31	0,87	1,27	1,86	2,27	2,57	3,05	3,40	4,38	5,05	5,27
Worb	-	-	1,82	2,22	2,50	2,73	3,03	3,31	3,57	3,90	4,29	5,23	5,97	6,09
Zofingen	-	-	-	0,30	0,83	1,22	1,79	2,17	2,47	2,92	3,26	4,20	4,84	5,05
Zollikon	-	-	0,05	0,27	0,40	0,49	0,70	0,93	1,09	1,39	1,67	2,56	4,17	4,87
<b>Weniger als 10 000 / Moins de 10 000</b>														
Altdorf (UR)	-	-	-	-	0,91	0,76	1,14	1,37	1,52	1,71	1,82	2,05	2,19	2,23
Appenzell	-	-	0,96	1,44	1,73	1,92	2,16	2,30	2,40	2,52	2,59	2,74	2,82	2,85
Arosa	-	-	0,25	0,65	0,98	1,31	1,78	2,17	2,48	2,94	3,05	3,28	3,42	3,46
Chiasso	-	-	-	-	-	1,70	2,32	2,77	3,06	3,48	3,88	4,79	5,66	6,02
Lenzburg	-	-	-	0,30	0,85	1,25	1,83	2,22	2,52	2,98	3,33	4,29	4,94	5,16
Moutier	-	-	1,94	2,37	2,67	2,92	3,23	3,54	3,81	4,16	4,58	5,58	6,37	6,50
Murten	-	-	2,18	3,85	4,22	4,22	4,40	4,58	4,93	5,28	5,63	5,81	5,81	5,81
Neuveville, La	-	-	1,83	2,23	2,51	2,75	3,04	3,33	3,59	3,92	4,31	5,26	6,00	6,12
Nidau	-	-	1,89	2,30	2,60	2,84	3,14	3,44	3,71	4,05	4,46	5,44	6,20	6,33
Payerne	-	-	2,52	3,13	3,61	3,93	4,60	5,12	5,47	5,99	6,34	7,04	7,47	7,61
Peseux	-	0,49	2,30	3,20	3,74	4,10	4,73	5,36	5,78	6,71	7,09	7,09	7,09	7,09
Rorschach	-	-	-	1,16	1,85	2,31	2,89	3,24	3,47	3,76	3,93	4,28	4,49	4,55
St. Moritz	-	-	0,20	0,52	0,79	1,05	1,43	1,75	2,00	2,36	2,46	2,64	2,75	2,79
Stans	0,09	0,41	0,72	0,88	0,98	1,04	1,12	1,17	1,20	1,24	1,26	1,31	1,34	1,35
Sursee	-	-	0,90	1,35	1,62	1,80	2,03	2,16	2,25	2,36	2,43	2,57	2,65	2,67
Zuchwil	-	-	0,80	1,51	2,17	2,41	2,71	2,89	3,01	3,16	3,25	3,43	3,54	3,58

**T\_9.7 Kommunale Aktiven in 1000 Franken, Ende 2010**  
**Actifs communaux en 1000 francs, à fin 2010**

	Total En tout									Finanzvermögen	Verwal-
		zusammen total	Flüssige Mittel und kurzfristige Geldanlagen Liquidités et placements à court terme	Forderun- gen Créances	Kurzfristige Finanz- anlagen Placements financiers à court terme	Aktive Rechnungs- abgrenzun- gen Actifs de régularisa- tion	Vorräte und an- gefangene Arbeiten Stocks et travaux en cours	Finanzan- lagen Placements financiers	Sachanlagen Finanz- vermögen Immobi- lisations corporelles patrimoine financier	Forderungen gegenüber Spezial- finanzierungen und Fonds im Fremdkapital Créances sur finan- cements spéciaux et fonds enregistrés sous les capitaux de tiers	Patrimoine adminis- tratif
Städte mit ... Einwohnern Villes de ... habitants											
<b>100 000 und mehr / 100 000 et plus</b>											
Basel	6 618 609	3 664 155	482 296	744 636	9 298	106 860	6 653	441 863	1 497 736	374 814	2 954 454
Bern	3 292 255	2 629 128	215 299	417 438	2 210	151 121	4 648	1 079 680	755 436	3 297	663 127
Genève	2 692 487	1 621 245	79 398	402 278	40 000	37 581	4 876	92 165	964 946	–	1 071 242
Lausanne	2 347 312	690 934	22 599	334 014	–	40 070	–	3 455	290 796	–	1 656 379
Winterthur	1 944 622	731 600	213 153	111 209	3 727	27 237	11 820	103	359 984	4 368	1 213 022
Zürich	12 064 304	5 666 847	626 192	1 263 190	550 000	245 304	108 380	283 918	2 072 962	516 902	6 397 458
<b>50 000 – 99 999</b>											
Biel-Bienne	766 605	470 453	20 912	112 457	30	1 969	453	17 747	316 885	–	296 152
Lugano	854 274	424 212	136 588	96 366	48 300	6 759	415	39 633	96 152	–	430 062
Luzern	563 173	289 705	1 086	92 955	59 400	10 195	920	19 386	105 558	206	273 468
St. Gallen	921 885	572 365	154 293	65 219	2 800	16 801	1 643	34 848	296 710	51	349 521
<b>20 000 – 49 999</b>											
Baar	212 077	152 788	45 217	12 202	–	5 985	35	26 992	62 357	–	59 289
Carouge (GE)	211 862	57 780	1 186	38 896	–	1 111	–	4	16 583	–	154 082
Chaux-de-Fonds, La	459 353	235 292	16 029	41 666	–	28 238	–	79 797	69 562	–	224 061
Chur	262 539	134 900	20 728	42 009	–	16 246	817	11 279	43 822	–	127 639
Dietikon	206 353	119 071	30 575	30 580	–	1 667	283	1 048	54 918	–	87 282
Dübendorf	186 887	140 045	33 595	30 355	–	1 673	14	2 397	71 579	432	46 843
Emmen	186 856	72 815	7 251	48 475	–	779	294	71	15 946	–	114 041
Frauenfeld	233 696	162 837	35 766	40 755	–	473	–	3 198	82 639	6	70 859
Fribourg	211 252	109 486	32 345	–60 001	–	104 411	–	14 698	18 034	–	101 766
Kriens	204 391	69 688	9 072	25 599	–	3 613	382	604	30 419	–	134 703
Köniz	260 270	161 432	8 190	84 020	–	9	–	380	68 833	–	98 837
Lancy	384 160	219 012	16 220	45 118	–	1 660	108	55	155 852	–	165 147
Meyrin	236 084	107 168	19 324	70 014	–	636	282	2 074	14 838	–	128 916
Montreux	168 055	130 924	55 033	35 385	–	4 670	–	35 273	563	–	37 131
Neuchâtel	526 060	291 994	10 463	41 254	–	18 522	–	129 754	91 215	786	234 066
Rapperswil-Jona	203 285	115 293	8 826	18 834	–	370	–	6 196	68 008	13 059	87 991
Renens (VD)	119 315	53 216	6 611	25 277	–	3 888	–	2 091	15 349	–	66 099
Riehen	501 464	149 588	28 049	9 492	–	1 789	54	296	109 908	–	351 877
Schaffhausen	265 316	137 647	5 083	40 382	–	9 828	–	195	82 159	–	127 669
Sion	388 087	190 824	7 567	–22 212	–	89 792	887	10 908	103 881	–	197 262
Thun	338 877	264 081	26 132	86 468	5	2 159	–	28 907	120 410	–	74 795
Uster	278 730	178 158	36 007	22 976	–	4 054	314	15 987	98 820	–	100 572
Vernier	218 142	87 619	9 264	42 570	–	1 399	42	385	33 960	–	130 523
Wetzikon (ZH)	258 313	143 273	29 553	38 375	–	8 548	955	542	65 301	–	115 040
Wädenswil	165 966	119 016	26 689	18 393	–	6 115	518	1 766	65 535	–	46 950
Yverdon-les-Bains	225 990	75 209	8 050	24 420	–	5 028	–	–	37 710	–	150 781
Zug	474 695	245 380	14 546	18 207	20 178	12 417	56	121 434	58 541	–	229 315
<b>15 000 – 19 999</b>											
Aarau	283 805	220 419	22 284	28 244	–	5 035	308	83 881	59 903	20 764	63 386
Adliswil	115 867	61 163	11 242	15 492	–	834	–	12 081	21 514	–	54 704
Allschwil	73 409	47 274	27 018	11 843	–	1 626	–	28	6 760	–	26 134
Baden	315 963	210 788	52 145	16 822	1 003	5 951	47	1 523	130 599	2 699	105 175
Bellinzona	122 429	52 602	8 041	43 514	–	951	–	96	–	–	69 827
Bulle	108 551	61 499	13 543	11 884	–	189	–	25 786	10 096	–	47 053
Burgdorf	154 741	85 557	6 469	43 256	–	351	–	8	35 474	–	69 184
Bülach	172 490	91 267	16 729	25 567	–	572	90	412	47 897	–	81 223
Freienbach	126 899	81 638	40 565	22 793	13 100	5 109	–	–	–	71	45 261
Glarus Nord <sup>1</sup>	...	...	...	...	...	...	...	...	...	...	...
Gossau (SG)	89 131	46 594	5 666	7 612	–	1 092	–	6 207	26 016	–	42 537
Grenchen	111 659	85 593	6 898	30 176	1 706	4 869	168	126	41 649	–	26 066
Herisau	90 562	25 603	12 040	5 644	–	265	61	3 104	4 489	–	64 959
Horgen	243 525	150 034	16 151	28 316	–	1 183	396	7 204	96 785	–	93 941
Illnau-Effretikon	121 897	70 782	15 853	19 666	–	1 778	–	94	33 391	–	51 116
Kloten	216 318	150 753	52 591	30 831	1 000	238	779	17 434	47 879	–	65 565
Kreuzlingen	152 034	87 908	26 435	24 566	338	3 622	–	6 225	26 722	–	64 125
Langenthal	173 635	140 324	33 580	31 964	–	886	35	58 509	15 350	–	33 311
Locarno	128 290	58 359	10 774	15 052	–	49	152	1 500	30 831	–	69 931
Martigny	151 639	96 754	1 177	17 562	415	6 791	–	4 025	66 784	–	54 885
Monthey	128 794	62 524	1 153	25 874	–	522	308	–	34 667	–	66 271
Muttenz	103 412	72 599	18 908	26 968	–	908	–	4 003	21 813	–	30 812
Nyon	231 778	84 223	11 620	47 576	–	1 391	–	2 003	21 633	–	147 555
Oltén	210 511	121 895	48 582	22 421	–	25 901	85	198	19 630	5 078	88 616
Onex	83 354	31 157	6 481	20 715	–	441	30	204	3 286	–	52 198
Opfikon	165 270	120 452	7 690	42 290	–	1 762	–	186	68 525	–	44 818
Ostermundigen	122 710	59 399	12 759	36 914	–	2 503	–	–	7 040	184	63 310
Pratteln	69 700	52 269	9 332	19 154	4	1 702	473	3 933	17 670	–	17 431
Pully	174 144	107 039	25 864	33 300	–	4 610	–	295	42 970	–	67 105
Regensdorf	166 633	131 695	5 409	16 347	–	42 398	267	4 677	62 599	–	34 938
Reinach (BL)	92 153	35 694	5 775	2 089	–	1 457	–	–	26 373	–	56 459
Schlieren	135 132	82 583	10 862	24 075	–	3 200	518	265	43 663	–	52 549
Sierre	177 521	70 225	1 864	22 878	–	3 309	–	2 288	39 886	–	107 295
Solothurn	190 481	137 478	50 619	32 416	9 012	1 220	–	2 836	41 074	303	53 003
Steffisburg	100 812	54 487	13 377	29 369	–	383	5	1 433	9 919	–	46 325
Thalwil	113 438	86 211	10 284	14 186	–	5 344	298	1 358	54 547	193	27 227



Total En tout										Finanzvermögen	Verwaltungsvermögen
	zusammen total	Flüssige Mittel und kurzfristige Geldanlagen	Forderungen Créances	Kurzfristige Finanz- anlagen	Aktive Rechnungs- abgrenzun- gen	Vorräte und an- gefangene Arbeiten	Finanzan- lagen Placements financiers	Sachanlagen Finanz- vermögen	Forderungen gegenüber Spezial- finanzierungen und Fonds im Fremdkapital	Patrimoine financier	Patrimoine adminis- tratif
		Liquidités et placements à court terme		Placements financiers à court terme	Actifs de régularisa- tion	Stocks et travaux en cours		Immobi- liations corporelles patrimoine financier	Créances sur finan- cements spéciaux et fonds enregistrés sous les capitaux de tiers		
Städte mit ... Einwohnern Villes de ... habitants											
Vevey	182 881	120 921	12 342	19 412	–	11 111	–	746	77 311	–	61 960
Volketswil	91 974	87 983	40 014	6 409	7 000	3 314	105	5 226	25 915	–	3 991
Wettingen	68 497	37 567	6 131	6 045	–	5 934	37	5	11 505	7 910	30 931
Wil (SG)	150 153	85 815	9 320	11 379	–	1 425	94	–	63 596	–	64 339
<b>10 000 – 14 999</b>											
Aesch (BL)	39 133	13 935	4 126	3 968	–	1 070	–	266	4 505	–	25 198
Affoltern am Albis	97 665	40 669	10 628	12 022	–	814	109	151	16 945	–	56 997
Altstätten	67 250	27 280	9 170	6 108	–	1 181	104	52	10 568	97	39 971
Amriswil	103 744	80 111	9 369	20 805	–	309	–	24 800	24 828	–	23 632
Arbon	106 759	49 810	7 511	16 065	–	7 120	11	8 104	11 000	–	56 949
Arth	30 358	11 531	2 675	4 845	–	1 248	–	37	2 727	–	18 827
Bassersdorf	102 512	59 591	19 491	9 384	–	105	2	165	30 444	–	42 921
Belp	57 538	53 485	14 496	24 626	–	130	–	180	14 053	–	4 053
Binningen	49 921	48 679	27 852	5 969	2 013	2 629	–	–	10 169	47	1 242
Birsfelden	51 695	27 391	6 793	13 560	–	817	10	1 275	4 937	–	24 304
Brig-Glis	43 394	18 937	5 025	7 013	–	25	–	830	4 770	1 275	24 457
Brugg	83 766	32 025	13 080	8 880	–	1 622	–	2 579	5 863	–	51 741
Buchs (SG)	97 029	50 442	16 272	28 220	–	773	–	240	4 937	–	46 587
Cham	68 801	25 718	4 921	6 020	–	513	44	1 930	8 759	3 530	43 083
Chêne-Bougeries	130 252	86 758	20 236	30 610	8 847	125	–	1 211	25 728	–	43 495
Davos	277 777	119 006	6 504	45 131	–	5 814	260	11 285	45 004	5 008	158 770
Delémont	133 898	56 874	1 685	15 810	–	3 493	–	18 108	17 778	–	77 024
Ebikon	72 220	33 925	8 970	18 553	–	489	–	500	5 414	–	38 294
Ecublens (VD)	84 496	53 063	27 192	10 907	–	1 912	–	4 767	8 285	–	31 433
Einsiedeln	51 889	23 823	6 099	16 587	–	197	–	–	940	–	28 066
Flawil <sup>1</sup>	...	...	...	...	...	...	...	...	...	...	...
Gland	70 496	32 819	8 443	18 186	–	5	–	–	6 184	–	37 677
Glarus <sup>2</sup>	42 938	17 256	424	5 006	–	3 923	64	54	7 292	493	25 682
Grand-Saconnex, Le	136 626	34 727	1 183	16 852	–	846	–	2 500	13 345	–	101 899
Hinwil	66 246	46 435	5 781	12 547	–	661	9	34	27 404	–	19 811
Horw	110 450	54 588	16 080	15 898	20 749	558	–	1 256	–	47	55 862
Ittigen	113 190	102 190	21 542	32 543	11 515	635	2	35 953	–	–	11 000
Küssnacht (ZH)	280 241	218 318	107 097	–9 290	–	2 111	214	7 494	110 693	–	61 923
Küssnacht (SZ)	65 397	36 728	21 514	14 992	–	–	31	–	191	–	28 669
Liestal	58 890	28 995	2 401	17 626	–	2 390	–	–	6 578	–	29 895
Locle, Le	175 736	96 997	12 323	10 545	–	5 393	–	40 993	27 743	–	78 739
Lyss	91 653	53 160	3 478	34 434	–	2 420	–	103	12 724	–	38 493
Meilen	191 107	171 152	74 824	1 055	–	553	–	5 368	88 311	1 042	19 955
Mendrisio	103 422	39 680	1 294	26 744	–	2 823	–	1	8 818	–	63 742
Morges	135 221	62 075	15 479	20 181	–	8 583	–	2 380	15 453	–	73 145
Muri bei Bern	85 755	51 826	10 776	22 137	–	844	7	4031	14 030	–	33 929
Männerdorf	109 048	48 956	9 533	17 787	–	3 429	373	346	17 489	–	60 092
Möhlin	47 756	28 830	1 953	13 564	–	2 323	6	–	8 229	2 754	18 926
Münchenstein	69 584	44 137	11 478	9 592	–	3 314	–	1 132	18 620	–	25 448
Münsingen	70 262	47 912	4 054	38 733	–	508	4	135	4 478	–	22 350
Neuhausen am Rheinfall	70 777	27 467	7 075	11 166	1 000	4 851	158	138	3 079	–	43 310
Oberwil (BL)	57 629	30 856	14 297	4 160	300	815	80	10	11 195	–	26 773
Oftringen	59 208	28 549	11 143	12 628	–	1 146	8	168	1 642	1 814	30 659
Pfäffikon	80 738	42 385	13 106	12 355	–	849	–	2 115	13 456	505	38 353
Plan-les-Ouates	288 746	175 008	16 985	23 882	–	1 132	–	34	132 975	–	113 737
Prilly	44 839	29 934	7 262	12 577	–	5 826	–	267	4 002	–	14 905
Rheinfelden	108 443	85 373	40 415	11 718	–	2 506	56	2 362	13 870	14 446	23 069
Richterswil	87 596	51 508	12 400	9 867	–	2 972	821	110	25 338	–	36 088
Romanshorn	58 636	36 151	12 779	10 641	–	387	7	2 352	9 858	127	22 486
Rüti (ZH)	116 103	63 418	21 177	12 800	–	4 478	767	1 083	23 113	–	52 685
Schwyz	61 375	24 612	2 600	18 907	–	83	–	2 058	965	–	36 763
Spiez	50 213	42 442	3 493	20 599	–	514	16	19	17 801	–	7 771
Spreitenbach	53 128	32 080	6 929	20 832	–	1 435	17	–	2 863	4	21 049
Stäfa	165 926	95 579	5 023	17 298	–	118	–	4 826	68 313	–	70 347
Thônex	143 275	42 176	12 469	17 759	–	218	50	–	11 680	–	101 099
Tour-de-Peilz, La	63 117	52 191	13 613	14 637	–	943	–	9	22 989	–	10 927
Uzwil	62 812	27 181	17 800	5 948	–	288	15	1 031	2 100	–	35 631
Val-de-Travers	103 902	27 934	1 712	12 642	–	3 518	–	2 079	7 983	–	75 968
Versoix	108 863	55 831	6 685	26 285	–	265	–	8	22 587	–	53 033
Veyrier	101 747	45 965	2 378	17 053	18 400	398	6	–	7 730	–	55 782
Villars-sur-Glâne	85 770	37 403	3 536	5 566	–	20 189	–	–	8 112	–	48 366
Wallisellen	134 544	86 529	2 498	20 326	1 003	562	17	11 173	50 951	–	48 015
Weinfelden	78 863	33 948	7 185	9 488	–	10	–	864	16 401	–	44 915
Wohlen (AG)	90 433	71 054	10 317	17 945	–	1 654	53	–	14 698	26 387	19 379
Worb	54 493	41 129	9 740	21 298	70	750	202	1 672	7 398	–	13 364
Zofingen	82 607	58 889	18 184	21 812	–	1 252	6	15	8 829	8 790	23 719
Zollikon	174 162	100 097	14 446	2 162	–	6 330	132	8 915	68 112	–	74 065
<b>Weniger als 10 000 / Moins de 10 000</b>											
Altdorf (UR)	39 819	17 765	781	8 617	–	244	59	1 394	6 671	–	22 054
Appenzell	6 710	1 522	78	23	–	1 329	–	–	78	13	5 188
Arosa	76 277	33 574	4 931	10 170	–	1 073	200	5 672	11 498	29	42 703
Chiasso	83 374	54 996	11 228	17 392	–	2 495	–	22 085	1 797	–	28 378

## T\_9.7 Kommunale Aktiven in 1000 Franken, Ende 2010 Actifs communaux en 1000 francs, à fin 2010

	Total En tout								Finanzvermögen	Verwal-	
		zusammen total	Flüssige Mittel und kurzfristige Geldanlagen Liquidités et placements à court terme	Forderun- gen Créances	Kurzfristige Finanz- anlagen Placements financiers à court terme	Aktive Rechnungs- abgrenzun- gen Actifs de régularisa- tion	Vorräte und an- gefangene Arbeiten Stocks et travaux en cours	Finanzan- lagen Placements financiers	Sachanlagen Finanz- vermögen Immobi- lisations corporelles patrimoine financier	Forderungen gegenüber Spezial- finanzierungen und Fonds im Fremdkapital Créances sur finan- cements spéciaux et fonds enregistrés sous les capitaux de tiers	ungsver- mögen Patrimoine adminis- tratif
Städte mit ... Einwohnern Villes de ... habitants											
Lenzburg	100838	57126	14277	13090	–	–	–	13119	16641	43712	
Moutier	60708	33976	1020	22508	–	1054	383	1801	–	26732	
Murten	79321	34206	1906	13576	14244	192	–	1552	–	45115	
Neuveville, La	22727	14273	1226	8779	–	325	23	237	465	8454	
Nidau	47062	46575	10983	21240	–	75	12	–	–	486	
Payerne	71664	45819	2036	7882	–	2351	–	9192	–	25844	
Peseux	52383	16868	630	10237	–	215	–	614	65	35515	
Rorschach	97243	72326	16010	14710	–	2625	156	157	11344	24917	
St. Moritz	211045	133232	97796	11305	5000	3008	249	4987	2132	77812	
Stans	56312	18579	9430	5726	50	888	–	–	–	37733	
Sursee	115783	35568	10235	12526	–	1473	127	3299	38	80215	
Zuchwil	59230	29211	6668	10888	–	5797	–	1407	286	30019	

1 Aus terminlichen Gründen von der Eidgenössischen Finanzverwaltung keine Zahlen für das Jahr 2010 erhältlich / Pour des raisons de délai, aucun chiffre n'a pu être fourni pour l'année 2010 par l'Administration fédérale des finances.

2 Zahlen der Gemeinde Glarus vor der Fusion vom 1. 1. 2011 / Chiffres de la commune de Glaris avant la fusion du 1. 1. 2011.

## T\_9.8 Kommunale Passiven Ende 2010 Passifs communaux à fin 2010

	Total En tout								Fremdkapital	Eigenkapital
		zusammen total	Laufende Verbindlich- keiten Engagements courants	Kurzfristige Finanzver- bindlichkeiten Dettes financières à court terme	Passive Rechnungsab- grenzungen Passifs de régularisation	Kurzfristige Rückstel- lungen Provision à court terme	Langfristige Finanzverbin- dlichkeiten Dettes financières à long terme	Langfristige Rückstel- lungen Provisions à long terme	Zweck- gebundene Mittel Fonds Fonds affectés	Capital propre
Städte mit ... Einwohnern Villes de ... habitants										
<b>100000 und mehr / 100 000 et plus</b>										
Basel	6618609	5384295	1491363	194951	208520	–	3002500	393067	93894	1234314
Bern	3292255	3274698	305169	75580	49769	–	2310200	137656	396324	17557
Genève	2692487	1741999	116551	–	28783	–	1410000	170732	15933	950489
Lausanne	2347312	2786047	165613	50000	97082	–	2240450	88860	144042	–438735
Winterthur	1944622	1904913	556684	850	45504	–	519984	9593	772298	39709
Zürich	12064304	11184700	1939630	215803	277596	–	5118180	1012768	2620723	879605
<b>50000–99999</b>										
Biel-Bienne	766605	729510	33284	46844	7732	–	467381	1090	173180	37095
Lugano	854274	702988	98475	16	4934	–	594438	3329	1796	151286
Luzern	563173	472718	214325	10000	11285	–	173822	27616	35670	90455
St. Gallen	921885	758496	288585	–	20347	–	398313	1272	49979	163390
<b>20000–49999</b>										
Baar	212077	50659	19494	–	899	–	21000	9266	–	161418
Carouge (GE)	211862	57772	9953	–	2391	–	23000	16110	6317	154090
Chaux-de-Fonds, La	459353	436670	11327	–	22014	–	359763	2030	41537	22682
Chur	262539	240879	30973	4350	4858	–	189000	519	11179	21660
Dietikon	206353	132122	32485	–	3689	–	80244	1464	14240	74231
Dübendorf	186887	108314	40077	–	5711	–	59000	60	3466	78574
Emmen	186856	186382	49570	–	3757	–	102900	18632	11522	475
Frauenfeld	233696	148143	30423	400	2297	–	98283	2	16737	85553
Fribourg	211252	202326	14389	–	11426	–	169300	3490	3721	8926
Kriens	204391	194446	49519	–	4018	–	86462	3245	51201	9946
Köniz	260270	244909	16570	–	2944	–	173000	16180	36216	15361
Lancy	384160	156660	9329	–	4292	–	103000	37441	2598	227500
Meyrin	236084	32301	3763	–	1146	–	–	17267	10126	203782
Montreux	168055	100748	15670	–	2451	–	37732	351	44545	67307
Neuchâtel	526060	479172	5494	30000	24778	–	413000	5900	–	46888
Rapperswil-Jona	203285	143525	35778	479	1342	–	80075	1384	24467	59760
Renens (VD)	119315	82278	12832	7503	1986	–	47500	–	12457	37037
Riehen	501464	81447	55394	–	4456	–	13000	8596	–	420018
Schaffhausen	265316	251586	43964	26161	10341	–	148000	1570	21551	13729
Sion	388087	203849	17578	3675	1531	–	151264	15541	14259	184238
Thun	338877	329900	46340	2644	5561	–	140533	4911	129910	8977
Uster	278730	120764	30646	23235	16258	–	33000	41	17582	157966
Vernier	218142	158017	7315	–	2182	–	129023	3316	16181	60124
Wetzikon (ZH)	258313	157320	26202	–	25563	–	73422	743	31391	100993
Wädenswil	165966	102322	41314	2937	3719	–	38000	–	16352	63644
Yverdon-les-Bains	225990	204885	23457	–	6215	–	162214	4960	8038	21105
Zug	474695	143295	36807	–	28565	–	20004	47232	10687	331399
<b>15000–19999</b>										
Aarau	283805	271981	30902	–	5904	–	10000	6087	219088	11825
Adliswil	115867	88483	29836	–	1289	–	53000	1025	3333	27384
Allschwil	73409	52016	4771	–	1280	–	36000	2213	7752	21393
Baden	315963	312107	23073	5000	17044	–	117200	1901	147890	3856
Bellinzona	122429	105524	6810	–	824	–	92000	–	5889	16905

**T\_9.8 Kommunale Passiven Ende 2010**  
**Passifs communaux à fin 2010**

	Total En tout								Fremdkapital engagements	Eigenkapital Capital propre
		zusammen total	Laufende Verbindlichkeiten Engagements courants	Kurzfristige Finanzver- bindlichkeiten Dettes financières à court terme	Passive Rechnungsab- grenzungen Passifs de régularisation	Kurzfristige Rückstel- lungen Provision à court terme	Langfristige Finanzverbin- dlichkeiten Dettes financières à long terme	Langfristige Rückstel- lungen Provisions à long terme	Zweck- gebundene Mittel Fonds affectés	
Städte mit ... Einwohnern Villes de ... habitants										
Bulle	108551	96971	7236	35	736	–	83095	3001	2868	11580
Burgdorf	154741	148581	9066	–	1391	–	92000	4451	41674	6160
Bülach	172490	91510	26693	–	4178	–	47000	2098	11541	80980
Freienbach	126899	57154	26967	–	3611	–	10000	–	16577	69744
Glarus Nord <sup>1</sup>	...	...	...	...	...	...	...	...	...	...
Gossau (SG)	89131	72903	12654	1786	1340	–	48444	2326	6353	16228
Grenchen	111659	78989	15528	–	2121	–	56715	59	4566	32670
Herisau	90562	82024	15282	–	1060	–	55978	868	8836	8539
Horgen	243525	150617	47393	–	3392	–	87487	535	11809	92908
Illnau-Effretikon	121897	77464	22475	–	956	–	46000	1554	6479	44433
Kloten	216318	137548	33502	2615	2235	–	80560	8374	10261	78770
Kreuzlingen	152034	117386	22194	1425	8183	–	61675	3090	20818	34648
Langenthal	173635	54351	13517	–	645	–	21000	4032	15157	119283
Locarno	128290	108388	17648	3903	923	–	84657	836	420	19902
Martigny	151639	125119	7381	2000	5892	–	52053	53803	3990	26520
Monthey	128794	89566	13237	–113	1856	–	69708	253	4624	39228
Muttenz	103412	78650	3666	11486	10293	–	31500	192	21513	24761
Nyon	231778	230960	12604	5000	4330	–	132967	–	76060	818
Olten	210511	111391	63063	–	21205	–	16020	501	10602	99120
Onex	83354	58097	4780	–	702	–	46720	4175	1719	25258
Opfikon	165270	109251	15447	–	10048	–	71000	9906	2849	56019
Ostermundigen	122710	111061	9854	–	1218	–	63000	2368	34621	11648
Pratteln	69700	35259	4146	194	1134	–	14000	2436	13348	34441
Pully	174144	138437	1157	16400	9349	–	93000	–	18532	35707
Regensdorf	166633	84914	7359	–	49143	–	–	3884	24527	81719
Reinach (BL)	92153	79446	6894	–	1313	–	41000	2108	28130	12707
Schlieren	135132	103557	15778	60	6564	–	67000	–	14155	31575
Sierre	177521	53244	5517	5	4192	–	24921	12340	6269	124277
Solothurn	190481	160481	9552	–	8398	–	93000	493	49039	30000
Steffisburg	100812	82242	7102	–	450	–	27631	5291	41768	18570
Thalwil	113438	41184	20667	8700	5809	–	–	26	5982	72254
Vevey	182881	163262	16041	15000	9250	–	106817	20	16135	19619
Volketswil	91974	48543	18240	12219	6324	–	–	237	11522	43431
Wettingen	68497	68497	12612	3500	5902	–	14064	111	32308	–
Wil (SG)	150153	128411	16565	20000	744	–	75262	7567	8272	21743
<b>10000 – 14999</b>										
Aesch (BL)	39133	31553	2621	–	3854	–	8000	2510	14569	7580
Affoltern am Albis	97665	79727	18417	–	5341	–	47000	2821	6149	17938
Altstätten	67250	62813	10014	3538	1896	–	41894	1555	3916	4437
Amriswil	103744	82355	18055	–	1671	–	56815	82	5732	21389
Arbon	106759	98489	17546	3996	907	–	64420	642	10977	8271
Arth	30358	24075	3129	1900	1307	–	11457	–	6281	6284
Bassersdorf	102512	50444	10215	–	–164	–	32254	1948	6192	52068
Belp	57538	44909	5518	131	126	–	16052	741	22342	12629
Binningen	49921	23982	14385	6	627	–	–	1000	7965	25939
Birsfelden	51695	44766	2811	6306	2177	–	15500	849	17123	6930
Brig-Glis	43394	23134	6651	–	800	–	12127	699	2857	20260
Brugg	83766	30518	26300	–	1361	–	2857	–	–	53248
Buchs (SG)	97029	62362	25887	–72	343	–	16493	2154	17558	34667
Cham	68801	37417	8429	–285	808	–	19000	3236	6229	31384
Chêne-Bougeries	130252	28106	3343	–	347	–	6345	14064	4007	102147
Davos	277777	194946	16047	5000	7565	–	133445	2551	30339	82831
Delémont	133898	135366	4559	3564	1828	–	116096	4317	5002	–1469
Ebikon	72220	60088	19419	–	2624	–	30250	–	7796	12132
Ecublens (VD)	84496	35738	3604	131	2683	–	18940	–	10379	48758
Einsiedeln	51889	38795	11833	100	2474	–	15414	–	8974	13094
Flawil <sup>1</sup>	...	...	...	...	...	...	...	...	...	...
Gland	70496	70086	2948	–	321	–	56955	–	9862	409
Glarus <sup>2</sup>	42938	38109	11134	–	1724	–	21000	–	4251	4828
Grand-Saconnex, Le	136626	53929	6213	2300	426	–	33700	3854	7436	82697
Hinwil	66246	30646	9437	5000	3255	–	7000	412	5542	35600
Horw	110450	97434	28534	–	1000	–	43589	781	23530	13016
Ittigen	113190	96572	3321	–	668	–	3500	59445	29638	16618
Küssnacht (ZH)	280241	70127	61422	–	462	3	380	1521	6339	210114
Küssnacht (SZ)	65397	19678	7667	–	135	–	258	–	11618	45720
Liestal	58890	44945	4692	5000	1063	–	28000	257	5932	13945
Locle, Le	175736	138908	373	–	8143	–	108503	665	21225	36828
Lyss	91653	77618	8863	3004	658	–	44000	2879	18214	14035
Meilen	191107	61694	31127	1626	4773	–	18000	2568	3599	129413
Mendrisio	103422	80276	16503	4242	797	–	58320	10	404	23147
Morges	135221	90667	7284	–	3533	–	62220	–	17630	44554
Muri bei Bern	85755	67169	19442	–	7157	–	30000	8828	1743	18585
Männerdorf	109048	50826	21993	190	6074	–	10000	36	12533	58222
Möhlin	47756	47756	11650	7000	512	–	22000	–	6594	–
Münchenstein	69584	52439	2584	–	673	–	31600	380	17202	17145
Münsingen	70262	63393	20283	2000	779	–	17057	1446	21829	6869
Neuhausen am Rheinflall	70777	67293	9717	–	479	–	47978	1427	7692	3484
Oberwil (BL)	57629	37570	2306	–	381	–	2000	1170	31713	20059
Oftringen	59208	56115	11319	–	195	–	22200	59	22341	3093
Pfäffikon	80738	45610	12956	604	–4996	–	19000	–	18047	35127
Plan-les-Ouates	288746	150635	7565	–	1104	–	129937	8976	3053	138111
Prilly	44839	30303	4939	–	4528	–	15000	99	5737	14537
Rheinfelden	108443	105995	17933	–	1137	–	9970	717	76238	2448
Richterswil	87596	56611	10934	–	7647	–	28000	100	9930	30985

## T\_9.8 Kommunale Passiven Ende 2010 Passifs communaux à fin 2010

	Total En tout	zusammen total	Laufende Verbindlich- keiten Engagements courants	Kurzfristige Finanzver- bindlichkeiten Dettes financières à court terme	Passive Rechnungsab- grenzungen Passifs de régularisation	Kurzfristige Rückstel- lungen Provision à court terme	Langfristige Finanzverbin- dlichkeiten Dettes financières à long terme	Langfristige Rückstel- lungen Provisions à long terme	Fremdkapital	Eigenkapital
									engagements	Capital propre
									Zweck- gebundene Mittel Fonds affectés	
Städte mit ... Einwohnern Villes de ... habitants										
Romanshorn	58 636	49 168	9 050	1 419	1 230	–	27 950	1 411	8 108	9 468
Rüti (ZH)	116 103	57 749	10 863	–	2 641	–	32 457	–	11 788	58 353
Schwyz	61 375	37 682	15 819	–	5	–	20 000	–	1 858	23 693
Spiez	50 213	42 514	6 000	24	531	–	23 009	1 605	11 345	7 699
Spreitenbach	53 128	43 642	16 944	–	2 452	–	13 000	64	11 182	9 486
Stäfa	165 926	75 763	24 153	32 001	3 371	–	6 369	–	9 868	90 163
Thônex	143 275	30 612	1 531	–	210	–	14 245	11 366	3 260	112 663
Tour-de-Peilz, La	63 117	38 933	6 158	–	1 313	–	21 000	–	10 462	24 184
Uzwil	62 812	34 129	5 642	8 602	491	–	7 535	2 344	9 515	28 683
Val-de-Travers	103 902	79 345	3 957	–	2 579	–	58 792	–	14 017	24 557
Versoix	108 863	52 866	2 288	–	319	–	25 500	20 756	4 004	55 997
Veyrier	101 747	17 710	3 246	–	206	–	8 000	4 846	1 412	84 036
Villars-sur-Glâne	85 770	82 051	67	4 569	631	–	71 559	700	4 525	3 718
Wallisellen	134 544	86 938	39 870	10	10 838	–	28 217	–	8 003	47 607
Weinfelden	78 863	58 866	14 390	1 450	80	–	34 172	–	8 775	19 997
Wohlen (AG)	90 433	80 789	17 941	–	285	–	32 600	108	29 855	9 644
Worb	54 493	46 277	7 520	–	–	–	23 347	2 596	12 815	8 216
Zofingen	82 607	71 869	20 268	–	750	–	13 000	2 259	35 592	10 739
Zollikon	174 162	112 818	30 402	15 137	13 842	–	45 000	970	7 468	61 344
<b>Weniger als 10 000 / Moins de 10 000</b>										
Altdorf (UR)	39 819	35 733	2 429	–	4 239	–	27 046	–	2 019	4 086
Appenzell	6 710	6 710	133	633	693	–	5 139	–	112	–
Arosa	76 277	47 943	4 366	3 627	2 231	–	27 940	1 260	8 520	28 334
Chiasso	83 374	63 843	9 233	–	1 890	–	52 000	276	444	19 531
Lenzburg	100 838	100 838	19 946	–	75	–	48 100	–	32 718	–
Moutier	60 708	55 663	2 231	–	2 236	–	36 117	4 756	10 323	5 045
Murten	79 321	42 855	22 671	–	503	–	10 840	3 926	4 916	36 466
Neuveville, La	22 727	16 994	3 641	–	1 251	–	8 767	1 135	2 201	5 733
Nidau	47 062	39 212	2 337	–	351	–	18 200	3 295	15 029	7 850
Payerne	71 664	70 446	4 528	40 599	4 741	–	–	1 050	19 528	1 218
Peseux	52 383	46 261	2 853	2 111	157	–	36 277	167	4 697	6 122
Rorschach	97 243	90 858	5 778	1 152	897	–	53 260	6 668	23 104	6 385
St. Moritz	211 045	96 506	19 492	–	4 847	–	–	14 600	57 567	114 539
Stans	56 312	52 977	1 944	–	1 021	–	34 813	7 134	8 066	3 334
Sursee	115 783	98 626	18 111	11 000	1 536	–	60 300	731	6 948	17 158
Zuchwil	59 230	63 085	2 687	3 000	2 522	–	53 000	–	1 875	–3 855

1 Aus terminlichen Gründen von der Eidgenössischen Finanzverwaltung keine Zahlen für das Jahr 2010 erhältlich / Pour des raisons de délai, aucun chiffre n'a pu être fourni pour l'année 2010 par l'Administration fédérale des finances.

2 Zahlen der Gemeinde Glarus vor der Fusion vom 1. 1. 2011 / Chiffres de la commune de Glaris avant la fusion du 1. 1. 2011.

## T\_9.9 Kommunale Einnahmen in 1000 Franken, Ende 2010 Recettes communales en 1000 francs, à fin 2010

	Total En tout	zusammen total	Fiskalertrag Revenus fiscaux	Regalien und Konzessionen Patentes et concessions	Entgelte Compensa- tions	Verschiedene Erträge Produits divers	Finanzertrag Revenus financiers	Transferertrag Revenus de transfert	Ertrag	Investitions-	Steuern je
									Revenus	einnahmen	Einwohner/-in
									Recette d'investisse- ment	(in Franken) <sup>1</sup>	
Städte mit ... Einwohnern Villes de ... habitants											
<b>100 000 und mehr / 100 000 et plus</b>											
Basel <sup>2</sup>	4 303 266	4 286 819	2 635 462	43 515	577 443	–	181 483	848 917	16 447	16 147	
Bern	1 087 932	1 073 614	444 360	2 028	204 845	1 304	185 229	235 848	14 318	3 573	
Genève	1 092 827	1 082 951	831 948	–	48 500	3 573	162 795	36 137	9 876	4 438	
Lausanne	1 048 079	1 041 297	494 047	1 298	151 310	423	194 553	199 666	6 782	3 865	
Winterthur	846 606	823 162	357 309	987	154 284	5 934	48 051	256 597	23 444	3 527	
Zürich	4 344 150	4 282 573	2 330 451	10 152	705 284	16 235	570 167	650 284	61 576	6 250	
<b>50 000 – 99 999</b>											
Biel-Bienne	337 261	334 519	106 680	571	65 636	965	63 476	97 191	2 741	2 083	
Lugano	380 943	377 651	275 979	5 931	31 665	–	46 392	17 683	3 292	5 048	
Luzern	533 047	503 182	295 896	5 435	110 005	25	48 823	42 998	29 865	3 818	
St. Gallen	520 736	510 698	238 462	501	127 112	1 619	40 333	102 671	10 038	3 268	
<b>20 000 – 49 999</b>											
Baar	129 578	127 106	91 028	–	18 095	–	4 085	13 898	2 472	4 178	
Carouge (GE)	93 962	93 900	81 525	–	4 575	–	7 235	565	62	4 127	
Chaux-de-Fonds, La	198 340	195 396	108 785	175	32 300	–	16 473	37 662	2 944	2 901	
Chur	205 948	201 155	103 961	2 648	39 819	237	22 989	31 502	4 794	3 080	
Dietikon	165 061	162 126	76 035	19	40 888	22	4 920	40 242	2 935	3 219	
Dübendorf	151 052	148 299	99 410	56	22 669	–	12 302	13 863	2 753	4 003	
Emmen	130 326	127 796	77 915	1 428	26 682	–	5 747	16 024	2 530	2 780	
Frauenfeld	137 170	132 309	85 296	11	26 585	–	5 643	14 774	4 861	3 661	
Fribourg	197 193	186 496	125 304	348	38 530	–	7 105	15 208	10 697	3 591	
Kriens	119 681	113 664	73 721	1 384	23 590	–	4 157	10 812	6 018	2 801	
Köniz	189 715	186 068	104 696	1 920	29 587	1 858	4 819	43 187	3 647	2 697	
Lancy	104 600	103 595	77 599	–	6 216	–	18 853	926	1 005	2 710	
Meyrin	99 180	97 108	86 382	–	7 286	–	3 136	303	2 072	4 016	
Montreux	124 444	123 168	84 028	1 943	9 759	–	8 167	19 271	1 276	3 419	



**T\_9.9 Kommunale Einnahmen in 1000 Franken, Ende 2010**  
**Recettes communales en 1000 francs, à fin 2010**

	Total En tout							Ertrag Revenus	Investitions- einnahmen Recette d'investisse- ment	Steuern je Einwohner/-in (in Franken) <sup>1</sup> Impôts par habitant (en francs) <sup>1</sup>
		zusammen total	Fiskalertrag Revenus fiscaux	Regalien und Konzessionen Patentes et concessions	Entgelte Compensa- tions	Verschiedene Erträge Produits divers	Finanzertrag Revenus financiers			
Städte mit ... Einwohnern Villes de ... habitants										
Neuchâtel	233 838	230 786	141 851	250	50 336	586	21 319	16 444	3 052	4 291
Rapperswil-Jona	128 096	127 449	76 129	84	21 480	–	8 236	21 521	647	2 904
Renens (VD)	75 118	74 840	44 660	–	7 611	–	2 640	19 929	278	2 278
Riehen	110 609	110 609	93 015	–	15 228	29	1 701	636	–	4 515
Schaffhausen	180 523	176 311	113 131	716	43 960	84	9 460	8 960	4 212	3 238
Sion	194 703	190 916	91 411	233	57 401	351	15 558	25 963	3 787	3 011
Thun	234 353	229 933	109 429	5 046	43 127	43	13 211	59 076	4 420	2 567
Uster	178 602	176 268	102 111	986	23 098	121	8 001	41 950	2 334	3 165
Vernier	95 124	94 395	68 524	–	11 398	–	5 004	9 470	729	2 086
Wetzikon (ZH)	136 529	135 424	63 455	137	19 372	116	8 076	44 269	1 104	2 869
Wädenswil	117 025	115 958	64 615	26	29 863	86	7 901	13 467	1 067	3 162
Yverdon-les-Bains	115 608	115 001	55 203	8	16 280	–	16 483	27 027	607	2 007
Zug	254 787	250 491	194 471	–	26 242	–	11 064	18 714	4 296	7 387
<b>15 000 – 19 999</b>										
Aarau	145 122	142 252	65 758	1 836	53 460	83	12 547	8 569	2 869	3 373
Adliswil	105 673	103 245	61 854	–	27 037	387	4 333	9 634	2 429	3 748
Allschwil	80 695	80 258	58 660	439	13 821	–	1 546	5 792	437	3 037
Baden	181 197	172 007	87 332	147	24 717	15	25 920	33 876	9 190	4 871
Bellinzona	73 213	72 905	43 862	246	12 051	21	7 800	8 925	308	2 525
Bulle	84 964	82 851	63 256	31	12 483	61	3 839	3 179	2 114	3 339
Burgdorf	84 512	83 247	35 961	1 950	18 899	–	7 755	18 682	1 266	2 339
Bülach	104 101	102 877	52 757	–	26 391	129	4 716	18 883	1 224	3 013
Freienbach	68 238	67 046	47 649	30	10 695	–	2 332	6 340	1 193	3 045
Glarus Nord <sup>3</sup>	...	...	...	...	...	...	...	...	...	...
Gossau (SG)	86 231	83 952	46 279	–	16 596	227	6 416	14 433	2 279	2 605
Grenchen	87 756	86 858	57 322	1 523	14 103	70	3 359	10 482	898	3 599
Herisau	76 641	75 837	49 029	–	13 621	–	2 200	10 987	804	3 218
Horgen	122 428	121 223	81 140	24	19 957	–	8 208	11 894	1 205	4 284
Illnau-Effretikon	87 299	85 567	43 408	–	12 804	–	10 804	18 551	1 732	2 782
Kloten	141 946	140 530	97 854	–	21 976	–	6 822	13 877	1 417	5 427
Kreuzlingen	121 797	121 797	60 575	2	30 134	–	3 473	27 613	–	3 099
Langenthal	81 851	80 642	33 561	10	21 023	–	4 759	21 288	1 209	2 247
Locarno	67 086	64 626	41 808	2 076	8 581	105	5 554	6 501	2 461	2 759
Martigny	92 314	89 799	47 058	825	16 341	–	9 176	16 399	2 514	2 915
Monthey	90 448	88 458	45 568	403	24 695	4	3 851	13 938	1 990	2 777
Muttenz	71 181	70 361	50 158	405	12 447	–	4 364	2 987	820	2 903
Nyon	126 329	123 852	78 743	95	19 187	–	11 176	14 651	2 477	4 205
Olten	129 610	128 047	89 593	1 646	14 518	2 798	3 157	16 334	1 563	5 274
Onex	46 258	44 209	33 047	–	2 389	–	1 692	7 081	2 050	1 873
Opfikon	111 584	108 749	76 540	56	19 940	–	5 410	6 803	2 835	4 915
Ostermündigen	94 956	86 440	36 398	746	26 376	–	1 009	21 910	8 516	2 358
Pratteln	69 555	63 031	37 680	166	12 477	9	2 824	9 875	6 524	2 459
Pully	113 221	112 474	88 053	11	8 824	–	5 513	10 074	747	5 143
Regensdorf	84 602	83 001	48 936	–	18 747	–	3 666	11 652	1 601	2 957
Reinach (BL)	73 062	71 607	50 213	442	12 857	173	2 338	5 584	1 455	2 692
Schlieren	103 219	102 329	51 574	26	23 705	527	4 394	22 102	890	3 192
Sierre	72 446	71 027	38 710	8	9 087	–	10 777	12 445	1 419	2 493
Solothurn	113 868	109 601	73 256	4	15 029	409	9 048	11 854	4 267	4 560
Steffisburg	59 151	58 481	32 821	438	10 537	–	1 919	12 765	670	2 127
Thalwil	110 355	109 414	67 262	73	28 578	534	4 886	8 082	941	3 908
Vevey	115 779	113 729	65 922	1 567	10 595	–	7 578	28 068	2 050	3 584
Volketswil	93 312	88 838	62 470	36	13 539	–	6 743	6 050	4 474	3 578
Wettingen	88 796	87 976	52 767	861	25 684	4	2 019	6 641	820	2 641
Wil (SG)	91 766	91 669	53 840	10	16 157	99	6 714	14 849	97	2 991
<b>10 000 – 14 999</b>										
Aesch (BL)	40 029	38 289	24 637	223	7 571	–	1 208	4 650	1 740	2 411
Affoltern am Albis	63 084	62 445	25 559	62	9 067	–	2 627	25 130	640	2 304
Altstätten	61 081	60 386	30 948	5	11 511	53	2 705	15 165	695	2 860
Amriswil	59 400	58 402	33 757	6	9 579	–	3 756	11 304	998	2 757
Arbon	69 485	64 584	38 744	–	15 456	–	2 574	7 810	4 900	2 842
Arth	29 638	29 120	13 000	34	6 749	–	342	8 995	518	1 215
Bassersdorf	46 477	46 156	33 089	5	6 436	–	2 481	4 144	320	2 987
Belp	46 654	45 250	21 570	–	10 339	–	3 111	10 229	1 404	2 110
Binningen	69 061	68 812	49 369	357	9 670	–	5 400	4 016	249	3 354
Birsfelden	46 733	46 110	22 841	249	10 065	–	1 191	11 764	623	2 206
Brig-Glis	54 762	52 590	35 249	420	7 230	–	3 148	6 543	2 172	2 827
Brugg	49 971	46 594	26 718	433	8 340	–	5 080	6 023	3 377	2 573
Buchs (SG)	58 594	58 594	27 967	2	12 323	–	3 118	15 184	–	2 488
Cham	87 611	78 529	38 822	1	11 494	–	1 943	26 269	9 082	2 622
Chêne-Bougeries	29 163	28 926	25 749	–	626	–	1 676	875	237	2 476
Davos	83 947	78 240	47 442	1 848	15 983	–	9 357	3 610	5 706	4 249
Delémont	54 892	53 881	35 840	28	10 139	–	2 759	5 115	1 011	3 079
Ebikon	57 852	55 612	36 608	686	9 074	–	3 025	6 219	2 239	3 021
Ecublens (VD)	44 829	44 449	27 202	37	6 937	–	1 750	8 523	380	2 450
Einsiedeln	53 335	52 455	28 541	869	9 177	–	784	13 084	880	1 984
Flawil <sup>3</sup>	...	...	...	...	...	...	...	...	...	...
Gland	58 562	58 283	40 599	4	6 353	–	1 516	9 811	279	3 490
Glarus <sup>4</sup>	26 272	26 236	2 363	25	5 109	8	736	17 995	35	402
Grand-Saconnex, Le	33 490	33 305	29 387	–	1 508	–	2 230	180	185	2 570
Hinwil	53 723	52 007	34 251	35	10 635	–	2 269	4 817	1 716	3 300
Horw	66 334	65 457	43 201	597	14 799	–	2 139	4 722	877	3 213
Ittigen	63 046	62 688	36 184	657	10 851	147	2 475	12 374	357	3 306
Küssnacht (ZH)	177 300	175 424	144 537	19	13 665	15	9 463	7 724	1 876	10 706
Küssnacht (SZ)	58 434	55 500	41 437	841	8 127	–	466	4 629	2 934	3 390
Liestal	58 780	55 312	33 837	176	10 882	254	2 998	7 164	3 467	2 488
Locle, Le	76 385	74 038	45 117	15	14 543	191	5 813	8 359	2 347	4 490



**T\_9.9 Kommunale Einnahmen in 1000 Franken, Ende 2010**  
**Recettes communales en 1000 francs, à fin 2010**

	Total En tout							Ertrag Revenus	Investitions- einnahmen Recette d'investisse- ment	Steuern je Einwohner/-in (in Franken) <sup>1</sup> Impôts par habitant (en francs) <sup>1</sup>
		zusammen total	Fiskalertrag Revenus fiscaux	Regalien und Konzessionen Patentes et concessions	Entgelte Compensa- tions	Verschiedene Erträge Produits divers	Finanzertrag Revenus financiers			
Städte mit ... Einwohnern Villes de ... habitants										
Lyss	61217	57901	29986	2	10785	–	3669	13459	3316	2185
Meilen	98348	97153	77022	73	9845	63	3606	6544	1195	6127
Mendrisio	67820	66174	45881	1871	7932	24	5787	4679	1646	3961
Morges	104804	102277	50417	465	28766	–	13526	9103	2527	3419
Muri bei Bern	62406	62385	35947	671	9747	–	4579	11441	21	2847
Männerdorf	68630	67511	41893	–	18141	–	3060	4416	1120	4012
Möhlin	39006	37437	26292	244	7365	–	655	2880	1569	2623
Münchenstein	50778	49941	32021	298	9858	44	3981	3740	837	2718
Münsingen	53800	53136	26572	–	9832	4	1915	14812	664	2450
Neuhausen am Rheinfall	49227	49129	27749	45	16514	920	2212	1689	97	2725
Oberwil (BL)	45846	41280	29310	222	7410	–	1052	3286	4566	2807
Oftringen	40447	38120	24126	582	11441	–	696	1275	2327	1958
Pfäffikon	56918	53468	34760	18	8498	12	2674	7505	3451	3271
Plan-les-Ouates	54546	53950	50172	–	1727	–	1809	241	595	5025
Prilly	55814	55163	36780	543	4553	–	1774	11513	651	3218
Rheinfelden	73575	68994	37417	1025	16406	9	3306	10831	4581	3128
Richterswil	69312	66148	39828	–	16354	259	3525	6181	3164	3225
Romanshorn	45476	44051	29532	2	10273	–	1090	3154	1426	3021
Rüti (ZH)	81265	79858	27470	–	22000	522	4368	25497	1407	2296
Schwyz	45101	43944	25930	166	7890	–	3641	6317	1156	1798
Spiez	62809	61144	28707	566	12041	7	5413	14410	1666	2301
Spreitenbach	42739	38297	21021	798	12455	40	1072	2910	4442	1944
Stäfa	97740	94236	59826	23	23540	96	4779	5972	3504	4291
Thônex	35323	35019	30281	–	1845	–	1903	989	304	2232
Tour-de-Peilz, La	56433	56362	41522	458	3879	–	3032	7472	71	3850
Uzwil	55202	54662	31829	12	11287	–	813	10721	540	2515
Val-de-Travers	49314	46822	22492	15	7727	–	2979	13609	2492	2080
Versoix	32010	31802	23989	–	1663	9	3427	2712	208	1853
Veyrier	27956	26953	24783	–	653	–	1409	108	1003	2478
Villars-sur-Glâne	60263	58846	45698	–	8020	–	1163	3964	1417	4010
Wallisellen	82992	77491	46525	–	14468	–	7606	8892	5501	3407
Weinfelden	54235	52278	39240	6	7488	–	2024	3521	1958	3779
Wohlen (AG)	58952	55260	31417	191	14491	–	4491	4670	3692	2175
Worb	47708	46801	26358	523	9484	–	790	9646	907	2319
Zofingen	81607	80419	31478	831	19487	215	11951	16458	1188	2914
Zollikon	133016	132160	100392	16	16860	40	8431	6421	856	8338
<b>Weniger als 10 000 / Moins de 10 000</b>										
Altdorf (UR)	30646	30346	18565	425	4708	–	1037	5612	299	2095
Appenzell	7033	7033	5853	10	440	–	184	546	–	1025
Arosa	24820	19651	10518	19	5574	10	2821	708	5169	4673
Chiasso	44141	42961	28105	1044	5742	–	4466	3604	1181	3633
Lenzburg	55492	51901	28351	513	13730	26	3484	5796	3591	3417
Moutier	49342	49325	15147	1	19419	–	767	13991	17	2029
Murten	29346	29176	17165	–	5207	–	2900	3904	170	2802
Neuveville, La	22170	22013	9530	–	7626	–	622	4235	157	2727
Nidau	47192	46837	16185	2	12644	–	2416	15590	354	2387
Payerne	30925	30219	16137	441	6945	–	3373	3322	706	1849
Peseux	24417	24316	12893	2	7857	–	1551	2013	100	2254
Rorschach	57801	57305	23115	–	16710	45	5369	12066	496	2602
St. Moritz	73601	73601	47942	200	18957	7	5060	1435	–	9216
Stans	35298	34074	19308	1	7023	–	1457	6285	1224	2425
Sursee	69913	69020	34598	841	10626	131	1772	21052	893	3870
Zuchwil	42374	41232	23878	1351	7337	–	537	8128	1142	2739

1 Ständige Wohnbevölkerung am 31.12.2010 / Population résidante permanente le 31.12.2010.

2 Zahlen gelten für den gesamten Kanton Basel-Stadt / Ces chiffres valent pour tout le canton de Bâle-Ville.

3 Aus terminlichen Gründen von der Eidgenössischen Finanzverwaltung keine Zahlen für das Jahr 2010 erhältlich / Pour des raisons de délai, aucun chiffre n'a pu être fourni pour l'année 2010 par l'Administration fédérale des finances.

4 Zahlen der Gemeinde Glaris vor der Fusion vom 1.1.2011 / Chiffres de la commune de Glaris avant la fusion du 1.1.2011.

**T\_9.10 Kommunale Einnahmen Bereich Kultur, Sport und Freizeit, in 1000 Franken, 2010**  
**Recettes communales Culture, sport et loisirs, en 1000 francs, en 2010**

	Einnahmen Kultur Recettes culture						Investitionseinnahmen Kultur Recettes d'investissement culture					
	Total En tout	Kulturerbe Patrimoine culturel	Kultur, übrige Culture, autres	Medien Médias	Sport und Freizeit Sport et loisirs	Kirchen und religiöse Angelegen- heiten Eglises et affaires religieuses	Total En tout	Kulturerbe Patrimoine culturel	Kultur, übrige Culture, autres	Medien Médias	Sport und Freizeit Sport et loisirs	Kirchen und religiöse Angelegen- heiten Eglises et affaires religieuses
Städte mit ... Einwohnern Villes de ... habitants												
<b>100 000 und mehr / 100 000 et plus</b>												
Basel	34350	13564	387	–	20400	–	795	515	80	–	200	–
Bern	13918	346	3857	–	9714	–	590	–	10	–	580	–
Genève	32129	3783	20504	–	7842	–	3095	–	3079	–	17	–
Lausanne	17246	–	1275	5400	10291	280	721	–	50	100	560	12
Winterthur	18634	3001	10573	–	5060	–	631	226	194	–	211	–
Zürich	77160	6965	34947	754	34493	–	7364	–	–	–	7364	–
<b>50 000 – 99 999</b>												
Biel-Bienne	1674	176	–460	–	1958	–	–458	–	–498	–	40	–
Lugano	11492	1385	6030	–	4078	–	729	375	347	–	8	–
Luzern	21675	281	594	–	20801	–	18326	12	–	–	18314	–
St. Gallen	5737	–	70	–	5667	–	833	–	–	–	833	–
<b>20 000 – 49 999</b>												
Baar	4058	–	141	–	3918	–	–	–	–	–	–	–
Carouge (GE)	1178	–	277	–	901	–	–	–	–	–	–	–
Chaux-de-Fonds, La	3954	885	1071	–	1998	–	188	50	33	–	106	–
Chur	3579	4	4	–	3572	–	55	–	–	–	55	–
Dietikon	1116	–	129	–	988	–	17	–	–	–	17	–
Dübendorf	336	–	59	–	252	25	7	–	–	–	7	–
Emmen	2035	3	91	1	1940	–	–	–	–	–	–	–
Frauenfeld	2461	–	279	–	2183	–	46	–	–	–	46	–
Fribourg	9643	21	4133	45	5445	–	8404	21	3900	–	4483	–
Kriens	1153	3	82	–	1068	–	–	–	–	–	–	–
Köniz	817	–	120	86	611	–	98	–	–	–	98	–
Lancy	1974	–	221	–	1752	–	269	–	30	–	239	–
Meyrin	2546	–	1356	–	1190	–	6	–	–	–	6	–
Montreux	1378	–	37	–	1311	30	–	–	–	–	–	–
Neuchâtel	11122	1775	404	1791	7146	5	1989	1111	–	–	878	–
Rapperswil-Jona	1308	9	199	–	1100	–	20	–	–	–	20	–
Renens (VD)	734	–	458	9	266	–	–	–	–	–	–	–
Riehen	2693	83	160	2147	303	–	–	–	–	–	–	–
Schaffhausen	6230	1365	1707	–	3013	145	300	300	–	–	–	–
Sion	3772	–	36	–	1380	2356	83	–	–	–	83	–
Thun	4117	1011	779	–	2327	–	475	–	–	–	475	–
Uster	2242	4	635	–	1603	–	24	–	–	–	24	–
Vernier	1663	–	135	–	1529	–	–	–	–	–	–	–
Wetzikon (ZH)	2465	–	131	–	2334	–	39	–	–	–	39	–
Wädenswil	2068	–	–	–	2068	–	79	–	–	–	79	–
Yverdon-les-Bains	2897	32	1170	–	1641	54	11	–	7	–	4	–
Zug	4756	–	1881	–	2875	–	3579	–	785	–	2794	–
<b>15 000 – 19 999</b>												
Aarau	1885	126	1155	–	604	–	158	–	–	–	158	–
Adliswil	1396	–	92	–	1304	–	9	–	–	–	9	–
Allschwil	218	1	2	–	216	–	60	–	–	–	60	–
Baden	2127	186	738	–	1203	–	–35	–35	–	–	–	–
Bellinzona	519	112	30	–	377	–	88	30	–	–	58	–
Bulle	535	33	216	–	285	–	66	33	–	–	33	–
Burgdorf	1104	–	15	900	189	–	79	–	15	–	64	–
Bülach	2876	–	818	–	2058	–	22	–	–	–	22	–
Freienbach	94	–	–	–	94	–	–	–	–	–	–	–
Glarus Nord #1	...	...	...	...	...	...	...	...	...	...	...	...
Gossau (SG)	923	–	197	–	726	–	–	–	–	–	–	–
Grenchen	1058	210	232	–	617	–	293	210	83	–	–	–
Herisau	2622	–	151	–	2370	102	–	–	–	–	–	–
Horgen	690	–	–	–	690	–	–	–	–	–	–	–
Illnau-Effretikon	472	–	50	–	422	–	–	–	–	–	–	–
Kloten	2670	–	121	–	2548	–	81	–	–	–	81	–
Kreuzlingen	858	–	319	–	539	–	–	–	–	–	–	–
Langenthal	1344	23	808	–	513	–	30	–	1	–	30	–
Locarno	933	155	1	–	696	81	85	–	–	–	85	–
Martigny	319	9	98	–	212	–	–	–	–	–	–	–
Monthey	1051	–	878	91	83	–	34	–	–	–	34	–
MuttENZ	2141	–	37	1387	717	–	129	–	–	129	–	–
Nyon	2512	186	161	–	2110	55	325	–	–	–	325	–
Olten	1618	507	312	–	799	–	51	–	–	–	51	–
Onex	1277	–	767	–	510	–	150	–	–	–	150	–
Opfikon	661	–	75	–	586	–	88	–	–	–	88	–
Ostermundigen	243	–	5	34	204	–	–	–	–	–	–	–
Pratteln	2210	–	1	1829	381	–	2	–	–	–	2	–
Pully	1225	35	178	–	984	28	7	–	–	–	7	–
Regensdorf	225	–	17	24	184	–	–	–	–	–	–	–
Reinach (BL)	1308	3	25	1097	184	–	49	–	–	49	–	–
Schlieren	352	–	103	–	249	–	24	–	–	–	24	–
Sierre	615	–	142	–	472	–	102	–	–	–	102	–
Solothurn	4000	593	2100	–	1308	–	5	–	5	–	–	–
Steffisburg	259	–	67	–	192	–	3	–	–	–	3	–
Thalwil	750	–	–	–	751	–	–	–	–	–	–	–
Vevey	3781	1006	970	–	1685	121	834	770	–46	–	8	102
Volketswil	1901	–	86	1214	602	–	49	–	–	49	–	–
Wettingen	1703	–	419	–	1284	–	–	–	–	–	–	–
Wil (SG)	3159	45	494	1988	632	–	97	–	50	–	47	–
<b>10 000 – 14 999</b>												
Aesch (BL)	1458	–	31	609	817	–	379	–	–	20	359	–
Affoltern am Albis	906	–	783	–	123	–	–	–	–	–	–	–
Altstätten	582	–	117	–	465	–	65	–	58	–	7	–

**T\_9.10 Kommunale Einnahmen Bereich Kultur, Sport und Freizeit, in 1000 Franken, 2010**  
**Recettes communales Culture, sport et loisirs, en 1000 francs, en 2010**

	Einnahmen Kultur Recettes culture					Investitionseinnahmen Kultur Recettes d'investissement culture						
	Total En tout	Kulturerbe Patrimoine culturel	Kultur, übrige Culture, autres	Medien Médias	Sport und Freizeit Sport et loisirs	Kirchen und religiöse Angelegen- heiten Eglises et affaires religieuses	Total En tout	Kulturerbe Patrimoine culturel	Kultur, übrige Culture, autres	Medien Médias	Sport und Freizeit Sport et loisirs	Kirchen und religiöse Angelegen- heiten Eglises et affaires religieuses
Städte mit ... Einwohnern Villes de ... habitants												
Amriswil	595	1	3	—	591	—	—	—	—	—	—	—
Arbon	5641	315	—	—	5325	—	3766	12	—	—	3753	—
Arth	65	—	—	—	65	—	—	—	—	—	—	—
Bassersdorf	35	—	29	—	7	—	—	—	—	—	—	—
Belp	1112	1	30	302	779	—	400	—	—	—	400	—
Binningen	1500	—	77	937	486	—	—	—	—	—	—	—
Birsfelden	626	24	2	567	33	—	40	—	—	40	—	—
Brig-Glis	205	104	307	—	-207	—	-141	100	—	—	-241	—
Brugg	1297	64	29	—	1204	—	781	—	—	—	781	—
Buchs (SG)	544	—	—	—	544	—	—	—	—	—	—	—
Cham	521	—	21	—	499	—	—	—	—	—	—	—
Chêne-Bougeries	85	—	—	—	84	—	—	—	—	—	—	—
Davos	5156	15	2522	—	2619	—	3000	—	2400	—	600	—
Delémont	845	—	66	—	779	—	98	—	—	—	98	—
Ebikon	341	—	31	—	310	—	89	—	—	—	89	—
Ecublens (VD)	428	—	39	—	378	11	380	—	30	—	350	—
Einsiedeln	72	—	19	—	53	—	—	—	—	—	—	—
Flawil #1	...	...	...	...	...	...	...	...	...	...	...	...
Gland	426	—	199	—	217	10	210	—	—	—	210	—
Glarus #2	86	—	—	—	85	2	...	...	...	...	...	...
Grand-Saconnex, Le	335	—	29	—	306	—	21	—	—	—	21	—
Hinwil	337	—	70	—	267	—	—	—	—	—	—	—
Horw	217	—	36	45	136	—	—	—	—	—	—	—
Ittigen	1043	—	10	948	84	—	17	—	17	—	—	—
Küssnacht (ZH)	1492	—	87	—	1405	—	197	—	42	—	155	—
Küssnacht (SZ)	485	—	—	—	485	—	394	—	—	—	394	—
Liestal	237	—	1	22	215	—	—	—	—	—	—	—
Locle, Le	994	498	132	—	360	4	360	354	—	—	6	—
Lyss	1039	—	130	80	830	—	15	—	12	—	3	—
Meilen	860	—	57	—	803	—	103	—	—	—	103	—
Mendrisio	2154	402	441	—	1310	—	262	52	210	—	—	—
Morges	4386	—	2899	—	1473	15	17	—	—	—	17	—
Muri bei Bern	380	—	166	27	187	—	—	—	—	—	—	—
Männerdorf	1248	—	32	—	1215	—	5	—	—	—	5	—
Möhlin	182	—	20	—	162	—	5	—	—	—	5	—
Münchenstein	436	—	52	11	373	—	—	—	—	—	—	—
Münsingen	1208	185	236	56	731	—	138	138	—	—	—	—
Neuhausen am Rheinfall	1182	—	52	1049	81	—	—	—	—	—	—	—
Oberwil (BL)	1067	—	13	657	398	—	55	—	—	55	—	—
Oftringen	144	—	132	—	12	—	—	—	—	—	—	—
Pfäffikon	978	—	56	—	922	—	—	—	—	—	—	—
Plan-les-Ouates	399	—	169	—	230	—	42	—	—	—	42	—
Prilly	1138	—	41	—	987	109	425	—	—	—	425	—
Rheinfelden	891	10	198	618	66	—	—	—	—	—	—	—
Richterswil	377	—	3	—	374	—	67	—	—	—	67	—
Romanshorn	1031	—	—	—	1031	—	—	—	—	—	—	—
Rüti (ZH)	443	—	210	—	232	—	—	—	—	—	—	—
Schwyz	538	—	—	—	538	—	—	—	—	—	—	—
Spiez	680	—	33	24	624	—	117	—	—	—	117	—
Spreitenbach	275	—	28	—	248	—	—	—	—	—	—	—
Stäfa	371	—	—	—	371	—	—	—	—	—	—	—
Thônex	1406	—	710	—	696	—	—	—	—	—	—	—
Tour-de-Peilz, La	305	—	51	—	253	1	—	—	—	—	—	—
Uzwil	470	9	173	—	287	—	38	—	—	—	38	—
Val-de-Travers	1020	—	26	—	995	—	166	—	1	—	165	—
Versoix	521	—	151	—	370	—	30	—	—	—	30	—
Veyrier	62	—	15	—	47	—	43	—	—	—	43	—
Villars-sur-Glâne	90	—	11	—	79	—	6	—	—	—	6	—
Wallisellen	385	—	257	—	127	—	126	—	—	—	126	—
Weinfelden	1609	—	303	—	1306	—	—	—	—	—	—	—
Wohlen (AG)	336	50	143	—	143	—	—	—	—	—	—	—
Worb	19	—	—	—	19	—	—	—	—	—	—	—
Zofingen	1053	—	457	—	596	—	175	—	—	—	175	—
Zollikon	3749	—	48	—	3701	—	—	—	—	—	—	—
<b>Weniger als 10 000 / Moins de 10 000</b>												
Altdorf (UR)	48	—	47	—	1	—	—	—	—	—	—	—
Appenzell	322	—	—	—	322	—	—	—	—	—	—	—
Arosa	23	—	—	—	23	—	—	—	—	—	—	—
Chiasso	2123	91	757	—	1275	—	347	—	—	—	347	—
Lenzburg	305	—	16	—	289	—	—	—	—	—	—	—
Moutier	227	—	45	—	181	—	—	—	—	—	—	—
Murten	342	11	68	—	263	—	—	—	—	—	—	—
Neuveville, La	744	1	64	385	294	—	—	—	—	—	—	—
Nidau	414	—	27	—	388	—	70	—	—	—	70	—
Payerne	230	6	174	—	28	22	—	—	—	—	—	—
Peseux	633	—	20	461	151	—	7	—	—	—	7	—
Rorschach	2137	—	314	—	1823	—	37	—	—	—	37	—
St. Moritz	366	6	45	—	300	15	—	—	—	—	—	—
Stans	329	—	12	—	316	—	—	—	—	—	—	—
Sursee	655	44	139	—	472	—	34	—	—	—	34	—
Zuchwil	686	—	1	482	203	—	110	—	—	—	110	—

1 Aus terminlichen Gründen von der Eidgenössischen Finanzverwaltung keine Zahlen für das Jahr 2010 erhältlich / Pour des raisons de délai, aucun chiffre n'a pu être fourni pour l'année 2010 par l'Administration fédérale des finances.

2 Zahlen der Gemeinde Glarus vor der Fusion vom 1. 1. 2011 / Chiffres de la commune de Glaris avant la fusion du 1. 1. 2011.

**T\_9.11 Kommunale Ausgaben in 1000 Franken, 2010**  
**Dépenses communales en 1000 francs, en 2010**

	Total En tout	zusammen total	Personalaufwand Charges de personnel	Sach- und übriger Betriebsaufwand Charges de biens et services autres, charges d'exploitation	Finanzaufwand Charges financières	Transferaufwand Charges de transfert	Aufwand Charges	Investitions- ausgaben Dépenses d'investissement
Städte mit ... Einwohnern Villes de ... habitants								
<b>100 000 und mehr / 100 000 et plus</b>								
Basel <sup>1</sup>	4 293 496	4 008 857	1 383 500	558 472	78 736	1 546 965		284 639
Bern	993 554	945 967	250 248	204 218	91 786	399 715		47 587
Genève	1 055 374	942 616	413 449	165 120	59 005	305 043		112 757
Lausanne	1 105 616	971 912	442 448	177 603	53 310	298 551		133 703
Winterthur	969 980	784 509	291 936	118 150	40 507	333 915		185 471
Zürich	4 766 895	3 987 504	1 419 450	711 301	268 898	1 587 855		779 391
<b>50 000 – 99 999</b>								
Biel-Bienne	362 196	311 142	75 471	42 767	19 324	173 580		51 054
Lugano <sup>2</sup>	396 728	329 306	123 059	72 196	19 870	110 456		67 421
Luzern <sup>3</sup>	569 311	463 387	194 292	63 728	13 326	177 950		105 924
St. Gallen	505 498	444 272	229 712	75 868	18 897	119 796		61 226
<b>20 000 – 49 999</b>								
Baar	137 220	118 343	53 322	20 831	1 982	42 208		18 877
Carouge (GE)	95 494	74 443	28 129	21 617	1 358	23 340		21 051
Chaux-de-Fonds, La	216 746	191 664	95 316	38 433	13 741	44 174		25 081
Chur	209 778	191 431	98 982	39 381	5 385	47 683		18 347
Dietikon	168 874	151 043	34 057	26 513	2 680	87 794		17 831
Dübendorf	135 537	124 024	34 377	20 246	2 673	66 727		11 513
Emmen	126 999	123 320	56 484	15 085	3 490	48 262		3 678
Frauenfeld	142 335	115 376	58 752	26 200	3 184	27 240		26 959
Fribourg	200 045	173 687	54 910	25 723	5 352	87 703		26 357
Kriens	131 718	115 209	54 121	13 782	3 134	44 172		16 508
Köniz	191 905	175 442	44 808	27 634	5 750	97 250		16 463
Lancy	98 388	76 197	22 769	23 720	7 964	21 744		22 191
Meyrin	81 653	64 507	31 206	15 676	56	17 569		17 147
Montreux	141 100	116 596	37 734	25 238	2 460	51 164		24 503
Neuchâtel	228 136	211 071	88 529	47 817	16 448	58 277		17 064
Rapperswil-Jona	121 178	110 385	59 299	25 600	4 093	21 393		10 793
Renens (VD)	88 295	69 400	21 728	14 795	2 185	30 691		18 895
Riehen	80 009	74 644	28 998	12 025	1 367	32 254		5 365
Schaffhausen	201 488	163 242	71 833	32 454	5 562	53 393		38 246
Sion	200 628	173 487	74 380	57 242	5 131	36 734		27 140
Thun	220 304	199 367	52 727	37 841	7 057	101 742		20 937
Uster	178 261	163 134	54 185	30 897	2 346	75 706		15 127
Vernier	92 528	77 287	37 718	22 520	4 477	12 572		15 241
Wetzikon (ZH)	142 392	119 023	34 797	22 870	3 246	58 110		23 369
Wädenswil	114 146	105 114	28 203	27 493	2 622	46 795		9 032
Yverdon-les-Bains	130 335	101 853	37 249	24 655	6 360	33 588		28 482
Zug	302 435	228 446	79 295	35 112	2 256	111 783		73 989
<b>15 000 – 19 999</b>								
Aarau	152 707	126 406	49 868	30 093	2 623	43 823		26 300
Adliswil	106 978	93 676	28 178	17 234	2 455	45 808		13 302
Allschwil	78 818	71 957	28 443	12 993	1 367	29 153		6 861
Baden	138 526	128 172	50 050	34 245	9 347	34 531		10 354
Bellinzona	73 612	66 488	30 668	17 915	2 628	15 276		7 124
Bulle	75 829	71 111	15 756	11 969	2 848	40 539		4 718
Burgdorf	89 522	77 352	22 126	13 837	2 527	38 863		12 170
Bülach	99 862	82 561	24 134	20 210	2 006	36 211		17 301
Freienbach	75 790	65 186	25 668	18 266	898	20 355		10 604
Glarus Nord <sup>4</sup>	...	...	...	...	...	...		...
Gossau (SG)	87 305	71 710	36 309	14 984	1 814	18 603		15 595
Grenchen	87 902	83 678	45 822	12 718	2 144	22 993		4 224
Herisau	72 743	64 907	33 489	15 789	2 017	13 612		7 835
Horgen	122 216	103 266	27 279	17 535	4 479	53 972		18 951
Illnau-Effretikon	88 455	69 476	21 235	13 484	1 800	32 958		18 979
Kloten	128 263	117 948	30 795	21 920	3 000	62 233		10 315
Kreuzlingen	122 829	111 549	61 982	23 864	1 570	24 134		11 280
Langenthal	84 339	76 526	19 342	16 251	1 377	39 557		7 813
Locarno	59 005	53 405	25 701	11 465	3 135	13 104		5 600
Martigny	93 081	80 419	33 942	23 543	2 496	20 438		12 661
Monthey	85 290	77 204	37 059	26 824	3 219	10 101		8 086
Muttenz	66 960	63 133	29 550	14 431	1 398	17 754		3 827
Nyon	120 873	109 664	36 034	17 647	5 145	50 837		11 210
Olten	125 755	100 455	51 341	20 062	2 311	26 741		25 300
Onex	45 137	35 954	16 093	9 227	1 549	9 085		9 183
Opfikon	99 290	88 966	19 675	17 422	2 773	49 097		10 323
Ostermundigen	98 207	79 790	19 679	13 826	2 364	43 921		18 417
Pratteln	58 215	54 685	24 905	13 838	764	15 179		3 530
Pully	112 897	107 057	27 740	14 966	4 779	59 572		5 840
Regensdorf	93 698	82 186	21 572	15 136	1 249	44 228		11 512
Reinach (BL)	86 164	67 244	29 379	14 354	1 354	22 158		18 919
Schlieren	114 748	93 569	23 820	17 667	2 562	49 521		21 179
Sierre	77 706	61 922	30 654	15 441	479	15 348		15 784
Solothurn	99 095	88 383	39 770	16 499	3 284	28 829		10 713
Steffisburg	58 457	52 839	12 531	9 509	1 085	29 714		5 618
Thalwil	118 477	106 981	25 180	24 854	1 104	55 842		11 496
Vevey	122 936	110 478	36 456	23 322	3 847	46 853		12 458
Volketswil	87 164	77 286	21 710	16 773	1 315	37 487		9 878
Wettingen	88 584	79 094	23 679	16 545	1 067	37 802		9 490
Wil (SG)	97 462	84 545	44 271	13 938	2 883	23 452		12 917



**T\_9.11 Kommunale Ausgaben** in 1000 Franken, 2010  
**Dépenses communales** en 1000 francs, en 2010

Städte mit ... Einwohnern Villes de ... habitants	Total En tout	Aufwand Charges					Investitions- ausgaben Dépenses d'investissement
		zusammen total	Personalaufwand Charges de personnel	Sach- und übriger Betriebsaufwand Charges de biens et services autres, charges d'exploitation	Finanzaufwand Charges financières	Transferaufwand Charges de transfert	
<b>10 000 – 14 999</b>							
Aesch (BL) <sup>5</sup>	39906	33085	17856	8148	647	5933	6822
Affoltern am Albis	65838	55959	14201	8365	2180	31213	9879
Altstätten	57479	51815	25822	12031	1931	12032	5663
Amriswil	55309	50781	30266	9401	2432	8682	4528
Arbon	74592	57980	30510	12360	1841	13269	16611
Arth	31348	27910	13886	5674	844	7506	3438
Bassersdorf	50201	44145	11836	7979	1192	23138	6057
Belp	47186	39188	8353	7177	791	22867	7998
Binningen	68361	65158	26539	12313	557	25750	3203
Birsfelden	40151	38115	17529	8221	673	11692	2036
Brig-Glis	49484	40635	19582	9767	833	10453	8849
Brugg	52682	41085	12876	15540	319	12351	11597
Buchs (SG)	53355	48289	23623	11877	622	12166	5066
Cham	80665	70528	38400	14138	1206	16785	10137
Chêne-Bougeries	26471	23208	7604	7719	17	7868	3263
Davos	96712	69534	28269	18866	4128	18271	27178
Delémont	57222	49117	15088	8658	3673	21698	8105
Ebikon	51515	50081	22753	8025	1249	18055	1434
Ecublens (VD)	48426	40542	8929	6735	621	24257	7884
Einsiedeln	53767	50944	27894	13489	1144	8417	2824
Flawil <sup>4</sup>	...	...	...	...	...	...	...
Gland	52256	47152	8275	8249	2074	28554	5104
Glarus <sup>6</sup>	25793	23886	14611	6823	799	1653	1906
Grand-Saconnex, Le	37010	25905	7614	8912	927	8452	11105
Hinwil	66939	50835	12750	12299	817	24969	16104
Horw	69089	65761	25842	13443	1622	24854	3328
Ittigen	57679	52637	9119	11094	374	32050	5042
Küssnacht (ZH)	193865	175572	24948	17605	2159	130860	18293
Küssnacht (SZ)	56695	43772	22968	11602	458	8743	12923
Liestal	61062	51892	20458	11764	2406	17264	9170
Locle, Le	75319	63320	30589	13168	6679	12883	11999
Lyss	59867	53817	11243	11818	1415	29341	6050
Meilen	96036	82222	16699	14229	1380	49914	13814
Mendrisio	74828	59825	23559	13833	1280	21153	15003
Morges	104015	94512	29805	23652	2144	38910	9503
Muri bei Bern	69520	63147	12555	8435	1396	40761	6373
Männerdorf	73688	60901	16018	18338	1044	25502	12787
Möhlin	37840	31825	9455	8421	1399	12549	6015
Münchenstein	50472	44951	22409	8360	1283	12899	5521
Münsingen	57259	52219	12620	9476	885	29238	5040
Neuhausen am Rheinfall	53072	48371	18094	16829	2207	11241	4700
Oberwil (BL)	45556	37000	13672	9552	271	13506	8556
Oftringen	43966	37420	9150	12357	1475	14438	6546
Pfäffikon	56976	43892	11415	9894	1303	21281	13084
Plan-les-Ouates	47734	37109	11087	11891	1467	12664	10625
Prilly	56378	47958	12136	7908	714	27200	8420
Rheinfelden	66447	56043	19234	15185	1248	20376	10404
Richterswil	70314	63784	17003	15150	1535	30096	6530
Romanshorn	44411	40036	21366	8557	973	9141	4375
Rüti (ZH)	81274	70932	16199	16961	2427	35346	10341
Schwyz	47539	41300	20456	9799	957	10088	6239
Spiez	55118	51657	12377	8638	1398	29244	3461
Spreitenbach	40850	35006	9978	6968	592	17468	5844
Stäfa	100058	77730	18289	23758	1601	34082	22328
Thônex	38480	26744	8059	7389		11295	11737
Tour-de-Peilz, La	58272	52190	11861	8279	1209	30841	6082
Uzwil	56923	47469	26712	10041	467	10249	9453
Val-de-Travers	50940	43817	24649	12057	1408	5704	7123
Versoix	30435	23315	9214	6438	798	6865	7120
Veyrier	22398	17516	5904	5673	523	5416	4881
Villars-sur-Glâne	55732	50805	11572	8694	2976	27563	4927
Wallisellen	95574	80804	21099	17626	3010	39068	14770
Weinfelden	51622	43331	24145	12388	982	5816	8290
Wohlen (AG)	55206	50217	14271	12127	2333	21487	4989
Worb	49711	43132	8584	9267	743	24537	6579
Zofingen	72975	66803	27161	18785	753	20104	6172
Zollikon	150080	132989	22455	19402	3355	87776	17091
<b>Weniger als 10 000 / Moins de 10 000</b>							
Altdorf (UR)	31156	26017	14384	4459	666	6508	5139
Appenzell	6209	6012	1354	1553	71	3034	197
Arosa	29110	16485	8388	4484	1091	2522	12625
Chiasso	45535	41085	19132	10478	1686	9788	4451
Lenzburg	50079	44273	13208	14185	2167	14712	5806
Moutier	50252	45532	10736	12283	1130	21383	4720
Murten	48738	25923	6425	6568	498	12431	22815
Neuveville, La	23526	21830	4808	7562	298	9161	1696
Nidau	47843	44308	8767	10518	660	24363	3535
Payerne	31291	27550	8855	7500	848	10348	3741
Peseux	24273	22372	6127	7728	1088	7429	1900
Rorschach	56178	44477	23233	9404	2031	9808	11701
St. Moritz	62298	50249	16128	18073	644	15403	12049



**T\_9.11 Kommunale Ausgaben** in 1000 Franken, 2010  
**Dépenses communales** en 1000 francs, en 2010

	Total En tout	zusammen total	Personalaufwand Charges de personnel	Sach- und übriger Betriebsaufwand Charges de biens et services autres, charges d'exploitation	Finanzaufwand Charges financières	Aufwand Charges Transferaufwand Charges de transfert	Investitions- ausgaben Dépenses d'investissement
Städte mit ... Einwohnern Villes de ... habitants							
Stans	31 306	28 738	17 823	7 319	1 194	2 401	2 569
Sursee	75 175	60 778	32 445	11 280	1 857	15 196	14 398
Zuchwil	49 429	43 674	17 778	8 234	1 615	16 047	5 755

- 1 Zusätzlich zu den aufgeführten Ausgaben fallen in Basel ausserordentliche Ausgaben von 441,184 Mio. CHF an /  
 Outre les dépenses mentionnées, Bâle a encore enregistré des dépenses extraordinaires de 441,184 Mio. francs.
- 2 Zusätzlich zu den aufgeführten Ausgaben fallen in Lugano ausserordentliche Ausgaben von 3,725 Mio. CHF an /  
 Outre les dépenses mentionnées, Lugano a encore enregistré des dépenses extraordinaires de 3,725 Mio. francs.
- 3 Zusätzlich zu den aufgeführten Ausgaben fallen in Luzern ausserordentliche Ausgaben von 14,091 Mio. CHF an /  
 Outre les dépenses mentionnées, Lucerne a encore enregistré des dépenses extraordinaires de 14,091 Mio. francs.
- 4 Aus terminlichen Gründen von der Eidgenössischen Finanzverwaltung keine Zahlen für das Jahr 2010 erhältlich /  
 Pour des raisons de délai, aucun chiffre n'a pu être fourni pour l'année 2010 par l'Administration fédérale des finances.
- 5 Zusätzlich zu den aufgeführten Ausgaben fallen in Aesch (BL) ausserordentliche Ausgaben von 0,5 Mio. CHF an /  
 Outre les dépenses mentionnées, Aesch (BL) a encore enregistré des dépenses extraordinaires de 0,5 Mio. francs.
- 6 Zahlen der Gemeinde Glarus vor der Fusion vom 1.1.2011 / Chiffres de la commune de Glaris avant la fusion du 1.1.2011.

**T\_9.12 Kommunale Ausgaben** nach Aufgabengebieten, in 1000 Franken, 2010  
**Dépenses communales** d'après leur affectation, en 1000 francs, en 2010

	Total En tout	Allgemeine Verwaltung Administra- tion générale	Öffentliche Ordnung und Sicherheit, Verteidigung Ordre public et sécurité, défense	Bildung Formation	Kultur, Sport und Freizeit, Kirche Culture, sport et lo- sirs, église	Gesundheit Santé	Soziale Sicherheit Prévoyance sociale	Verkehr und Nachricht- enüber- mittlung Transports et communi- cations	Umwelt- schutz und Raum- ordnung Protection de l'environ- nement et aménagement du territoire	Volks- wirtschaft Economie	Finanzen und Steuern Finances et impôts
Städte mit ... Einwohnern Villes de ... habitants											
<b>100 000 und mehr / 100 000 et plus</b>											
Basel	4 293 496	553 234	346 630	1 184 172	231 160	602 958	797 001	121 921	94 955	140 128	221 337
Bern	993 554	63 954	93 409	110 307	92 736	23 691	276 241	109 640	82 353	4 672	136 551
Genève	1 055 374	133 567	98 404	45 827	346 115	–	152 857	57 400	96 212	–	124 991
Lausanne	1 105 616	92 851	120 643	89 385	151 021	28 118	227 118	126 610	79 676	54 817	135 376
Winterthur	969 980	52 272	70 451	206 115	73 015	47 050	248 958	84 008	103 218	42 516	42 378
Zürich	4 766 895	532 309	497 801	770 162	304 677	313 079	1 128 046	535 222	182 769	199 109	303 721
<b>50 000 – 99 999</b>											
Biel-Bienne	362 196	28 995	24 966	45 302	28 530	5 125	135 750	41 490	29 184	284	22 570
Lugano	396 728	38 573	31 606	51 722	49 362	35 621	45 341	61 460	31 168	325	51 550
Luzern	569 311	70 661	34 889	115 377	84 769	30 964	117 202	57 846	27 170	7 113	23 320
St. Gallen	505 498	53 779	52 354	128 133	35 835	8 665	88 958	75 188	31 187	11 269	20 130
<b>20 000 – 49 999</b>											
Baar	137 220	11 044	5 844	56 628	6 845	4 086	14 366	8 379	5 905	117	24 006
Carouge (GE)	95 494	14 569	5 538	8 763	22 154	–	14 487	11 583	9 350	–	9 049
Chaux-de-Fonds, La	216 746	13 253	15 384	59 913	27 635	2 441	31 632	25 022	23 873	919	16 673
Chur	209 778	27 383	18 979	67 671	12 444	10 518	34 643	21 867	5 870	3 282	7 121
Dietikon	168 874	9 910	7 013	35 530	4 771	6 263	73 328	8 580	11 582	5 395	6 502
Dübendorf	135 537	10 877	8 198	43 355	4 566	6 012	38 200	11 451	9 593	541	2 745
Emmen	126 999	14 026	3 488	45 905	4 826	1 853	39 255	6 805	6 729	552	3 560
Frauenfeld	142 335	11 904	5 097	52 461	7 314	2 013	35 654	15 348	8 122	554	3 867
Fribourg	200 045	18 265	7 889	51 627	28 434	13 046	34 083	19 183	20 326	1 841	5 352
Kriens	131 718	16 852	3 565	48 174	4 388	2 667	33 259	7 768	11 200	215	3 630
Köniz	191 905	20 131	8 429	37 145	4 939	6 716	63 816	18 189	17 195	665	14 680
Lancy	98 388	9 280	5 167	13 492	18 927	–	17 526	12 418	7 929	–	13 649
Meyrin	81 653	14 612	4 854	5 915	21 181	–	12 497	6 733	9 675	–	6 189
Montreux	141 100	18 186	9 627	9 250	14 355	1 943	30 212	24 939	17 667	12 131	2 792
Neuchâtel	228 136	24 181	19 742	38 913	33 283	1 903	29 208	27 138	23 603	5 534	24 631
Rapperswil-Jona	121 178	9 904	8 478	53 914	9 807	1 935	13 673	10 684	6 758	548	5 479
Renens (VD)	88 295	9 036	5 807	17 838	7 180	2 573	12 376	14 089	10 666	–	8 730
Riehen	80 009	5 484	4 55	15 827	9 998	6 645	18 532	12 089	4 698	1 710	4 571
Schaffhausen	201 488	19 136	10 949	39 185	30 937	4 181	52 631	20 115	14 279	3 727	6 345
Sion	200 628	18 438	12 761	50 492	20 071	4 776	19 314	30 448	24 114	13 830	6 384
Thun	220 304	33 385	12 625	27 044	9 141	4 905	81 333	27 216	15 383	1 197	8 076
Uster	178 261	16 269	11 824	62 716	7 972	12 011	36 809	13 544	12 371	1 252	3 493
Vernier	92 528	10 382	5 775	6 806	17 989	–	23 973	12 331	7 924	90	7 258
Wetzikon (ZH)	142 392	8 649	5 828	46 900	6 109	5 072	50 101	7 203	7 060	2 124	3 347
Wädenswil	114 146	7 195	5 996	25 284	6 701	5 327	33 558	9 851	7 385	9 815	3 034
Yverdon-les-Bains	130 335	10 306	11 597	14 317	27 019	3 456	16 041	21 349	7 691	3 611	14 948
Zug	302 435	27 257	10 414	55 212	36 993	7 551	51 485	24 887	11 244	4 766	72 624
<b>15 000 – 19 999</b>											
Aarau	152 707	17 089	9 759	42 533	9 915	5 889	21 835	25 656	12 673	631	6 727
Adliswil	106 978	7 133	5 804	29 886	5 090	8 737	28 945	4 424	13 456	940	2 564
Allschwil	78 818	7 895	2 082	18 492	2 169	2 714	14 954	5 752	10 309	223	14 228
Baden	138 526	15 506	10 935	34 527	10 495	5 295	15 880	16 008	9 743	2 530	17 605
Bellinzona	73 612	7 885	6 932	13 589	7 739	6 259	7 421	12 070	8 561	471	2 684

**T\_9.12 Kommunale Ausgaben nach Aufgabengebieten, in 1000 Franken, 2010**  
**Dépenses communales d'après leur affectation, en 1000 francs, en 2010**

	Total En tout	Allgemeine Verwaltung Administra- tion générale	Öffentliche Ordnung und Sicherheit, Verteidi- gung Ordre public et sécurité, défense	Bildung Formation	Kultur, Sport und Freizeit, Kirche Culture, sport et lo- sirs, église	Gesundheit Santé	Soziale Sicherheit Prévoyance sociale	Verkehr und Nachrich- tenüber- mittlung Transports et communi- cations	Umwelt- schutz und Raum- ordnung Protection de l'environ- nement et aménagement du territoire	Volks- wirtschaft Economie	Finanzen und Steuern Finances et impôts
Städte mit ... Einwohnern Villes de ... habitants											
Bulle	75 829	6 965	4 086	25 133	6 492	6 670	7 924	7 372	5 831	2 509	2 848
Burgdorf	89 522	17 766	4 382	13 642	3 003	1 469	30 950	8 221	6 857	598	2 635
Bülach	99 862	8 566	7 762	20 431	4 997	4 257	33 135	4 132	11 152	2 069	3 360
Freienbach	75 790	7 244	3 132	19 712	2 509	1 445	15 532	5 970	7 697	187	12 362
Glarus Nord <sup>1</sup>	...	...	...	...	...	...	...	...	...	...	...
Gossau (SG)	87 305	6 831	8 896	42 764	3 250	568	8 422	6 821	7 118	675	1 960
Grenchen	87 902	8 121	5 896	26 639	4 417	2 334	22 485	8 566	5 829	560	3 056
Herisau	72 743	5 706	4 199	25 236	5 552	386	12 551	12 514	3 539	811	2 248
Horgen	122 216	8 689	7 242	33 581	3 899	6 775	32 280	10 701	10 010	3 474	5 565
Illnau-Effretikon	88 455	8 671	5 012	24 691	3 130	3 558	28 960	5 744	5 311	1 388	1 989
Kloten	128 263	9 031	5 638	37 475	7 596	8 011	35 187	7 664	7 562	361	9 737
Kreuzlingen	122 829	7 721	3 692	62 205	7 041	1 698	17 205	12 919	7 120	1 198	2 030
Langenthal	84 339	7 899	4 949	13 017	6 626	1 812	34 275	5 774	7 198	150	2 640
Locarno	59 005	6 543	7 170	9 438	4 598	1 711	11 544	5 928	7 152	1 733	3 189
Martigny	93 081	9 074	7 029	23 071	9 061	1 040	9 674	15 205	4 652	10 144	4 131
Monthey	85 290	8 039	5 669	21 179	8 668	1 268	7 808	5 169	6 628	17 055	3 807
MuttENZ	66 960	6 008	2 317	18 013	4 470	3 395	11 707	5 433	6 702	337	8 579
Nyon	120 873	14 594	8 087	9 710	12 810	1 892	32 100	7 401	9 566	4 870	19 844
Olten	125 755	9 372	9 353	41 913	13 349	2 088	14 267	14 852	15 101	751	4 708
Onex	45 137	8 462	4 339	3 742	7 144	—	13 266	1 796	4 553	—	1 833
Opfikon	99 290	8 108	3 866	30 762	4 815	5 508	30 174	5 798	5 992	135	4 131
Ostermundigen	98 207	6 535	4 945	21 852	2 860	1 840	37 804	5 497	13 768	134	2 972
Pratteln	58 215	5 172	2 458	17 972	3 852	2 018	14 943	5 653	4 908	161	1 078
Pully	112 897	11 272	7 944	11 406	9 486	1 686	28 152	10 576	8 358	513	23 502
Regensdorf	93 698	13 602	5 356	25 313	2 629	4 874	29 226	3 190	7 205	1 021	1 281
Reinach (BL)	86 164	7 029	3 024	27 892	3 557	4 411	11 943	3 952	14 394	208	9 753
Schlieren	114 748	13 697	5 487	33 992	3 815	3 277	37 638	5 123	8 164	798	2 758
Sierre	77 706	9 708	7 550	23 272	8 475	1 648	5 068	10 706	8 898	1 470	911
Solothurn	99 095	9 253	5 716	28 781	14 532	1 730	15 225	11 455	6 750	555	5 099
Steffisburg	58 457	6 215	2 122	12 193	1 720	1 793	23 247	4 471	4 638	312	1 746
Thalwil	118 477	11 528	5 757	27 723	3 774	7 948	25 938	4 922	7 474	12 096	11 318
Vevey	122 936	14 113	5 098	12 105	20 483	2 084	37 376	9 286	6 077	782	15 532
Volketswil	87 164	6 301	4 599	34 648	7 534	2 730	17 284	4 426	8 004	141	1 496
Wettingen	88 584	7 785	6 205	20 569	6 511	4 370	23 051	9 404	7 125	583	2 981
Wil (SG)	97 462	7 371	5 869	36 180	10 917	1 574	19 815	7 569	4 324	487	3 357
<b>10 000–14 999</b>											
Aesch (BL)	39 906	5 342	1 186	12 011	3 671	1 000	5 391	2 538	7 747	120	900
Affoltern am Albis	65 838	7 371	5 024	12 741	3 252	3 842	16 477	5 009	4 636	90	7 396
Altstätten	57 479	3 074	4 341	25 620	3 535	351	7 746	5 589	4 399	729	2 094
Amriswil	55 309	4 184	2 221	28 377	2 586	579	7 421	3 484	3 437	499	2 520
Arbon	74 592	5 831	3 110	33 420	7 442	1 385	12 005	2 527	5 587	1 275	2 009
Arth	31 348	2 675	1 857	11 708	723	614	8 588	2 072	2 183	71	858
Bassersdorf	50 201	10 660	2 668	15 861	2 001	2 620	8 048	2 852	4 175	107	1 210
Belp	47 186	3 147	2 048	7 691	5 649	58	18 704	3 318	4 049	958	1 565
Binningen	68 361	7 921	2 165	15 599	4 403	3 159	12 232	3 876	6 377	56	12 573
Birsfelden	40 151	3 548	2 508	10 721	1 946	2 847	10 018	3 355	4 254	—	953
Brig-Glis	49 484	3 738	2 649	16 382	7 960	765	3 558	6 371	4 396	1 904	1 760
Brugg	52 682	12 511	4 954	16 818	1 967	2 068	5 130	4 644	3 500	71	1 018
Buchs (SG)	53 355	3 937	4 445	22 120	2 543	715	8 599	4 447	5 109	468	971
Cham	80 665	9 160	1 431	37 262	5 581	3 401	8 691	6 562	4 370	9	4 199
Chêne-Bougeries	26 471	5 257	2 580	1 944	5 158	—	3 134	3 482	3 331	—	1 584
Davos	96 712	7 217	5 272	18 006	29 474	3 216	4 215	11 624	7 253	5 765	4 670
Delémont	57 222	6 629	2 830	15 457	3 508	47	12 319	10 039	1 671	198	4 525
Ebikon	51 515	4 777	1 434	20 677	1 108	1 022	12 456	3 663	4 968	84	1 327
Ecublens (VD)	48 426	3 971	3 428	6 646	6 241	1 019	10 645	6 734	3 618	360	5 765
Einsiedeln	53 767	5 564	3 486	24 352	1 352	1 594	7 385	4 907	3 402	543	1 183
Flawil <sup>1</sup>	...	...	...	...	...	...	...	...	...	...	...
Gland	52 256	6 467	3 427	5 029	4 206	1 207	13 758	2 958	4 314	410	10 479
Glarus <sup>2</sup>	25 793	1 969	1 181	13 290	905	112	443	3 123	3 089	533	1 148
Grand-Saconnex, Le	37 010	15 124	2 203	993	5 337	—	4 479	3 259	2 717	—	2 897
Hinwil	66 939	4 529	2 546	23 436	1 681	2 885	17 246	3 597	9 943	210	867
Horw	69 089	7 536	1 273	22 845	1 691	1 611	17 456	5 242	7 254	487	3 695
Ittigen	57 679	5 455	1 998	8 615	1 894	759	21 630	3 684	7 326	69	6 249
Küssnacht (ZH)	193 865	8 999	5 821	25 503	5 871	8 611	19 233	8 545	10 055	489	100 739
Küssnacht (SZ)	56 695	6 342	3 819	21 664	4 763	1 069	6 796	5 841	5 653	196	553
Liestal	61 062	5 014	2 301	15 239	4 212	1 736	12 719	8 033	7 606	53	4 148
Locle, Le	75 319	5 836	3 123	16 362	7 925	650	8 912	7 876	12 328	4 412	7 895
Lyss	59 867	4 708	2 863	9 074	3 650	73	24 970	5 034	6 980	144	2 372
Meilen	96 036	6 024	6 600	19 659	7 671	7 181	11 628	7 705	6 376	531	22 663
Mendrisio	74 828	8 105	6 215	10 637	10 810	7 532	11 213	7 377	9 297	47	3 596
Morges	104 015	13 863	7 594	13 390	11 216	3 192	18 418	7 851	9 168	7 007	12 316
Muri bei Bern	69 520	5 305	1 568	12 711	2 770	1 226	20 931	6 326	2 650	54	15 979
Männerdorf	73 688	11 228	3 130	20 481	2 971	4 982	11 993	4 894	4 532	8 159	1 318
Möhlin	37 840	4 217	2 569	11 250	1 293	1 446	5 832	3 847	5 603	356	1 427
Münchenstein	50 472	4 673	1 700	13 412	1 428	5 330	12 072	3 355	4 935	20	3 546
Münsingen	57 259	5 967	2 054	10 077	3 363	2 827	21 255	3 486	5 493	157	2 580
Neuhausen am Rheinflall	53 072	4 022	3 049	11 700	2 231	539	9 888	6 578	6 264	5 890	2 911
Oberwil (BL)	45 556	4 551	1 689	9 968	1 901	782	11 483	2 694	5 596	31	6 862
Oftringen	43 966	5 438	2 974	10 229	1 107	1 840	9 369	4 199	7 099	232	1 478
Pfäffikon	56 976	4 250	3 136	19 104	2 102	5 610	10 893	3 629	5 594	1 237	1 422
Plan-les-Ouates	47 734	9 080	1 973	4 273	8 130	—	6 162	5 223	5 368	19	7 505
Prilly	56 378	5 674	3 116	6 910	9 744	1 895	12 080	6 457	3 376	304	6 823
Rheinfelden	66 447	6 108	4 968	17 679	8 938	2 438	10 417	6 146	5 435	1 540	2 778
Richterswil	70 314	5 645	2 500	22 811	2 790	3 233	15 207	4 884	6 172	5 285	1 787

**T\_9.12 Kommunale Ausgaben** nach Aufgabengebieten, in 1000 Franken, 2010  
**Dépenses communales** d'après leur affectation, en 1000 francs, en 2010

	Total En tout	Allgemeine Verwaltung Administration générale	Öffentliche Ordnung und Sicherheit, Verteidigung Ordre public et sécurité, défense	Bildung Formation	Kultur, Sport und Freizeit, Kirche Culture, sport et loisirs, église	Gesundheit Santé	Soziale Sicherheit Prévoyance sociale	Verkehr und Nachricht- enüber- mittlung Transports et communi- cations	Umwelt- schutz und Raum- ordnung Protection de l'environ- nement et aménagement du territoire	Volks- wirtschaft Economie	Finanzen und Steuern Finances et impôts
Städte mit ... Einwohnern Villes de ... habitants											
Romanshorn	44 411	4 054	1 669	16 773	2 797	489	8 305	3 875	4 657	622	1 170
Rüti (ZH)	81 274	6 494	3 291	20 698	2 011	2 260	20 085	3 885	12 170	7 813	2 566
Schwyz	47 539	3 902	3 233	18 853	2 315	959	7 745	5 552	3 651	296	1 032
Spiez	55 118	3 354	2 932	9 132	2 299	67	25 093	3 626	6 174	386	2 054
Spreitenbach	40 850	4 835	3 334	8 587	1 173	1 518	12 008	5 730	3 000	69	595
Stäfa	100 058	7 967	3 350	32 717	2 665	8 961	15 932	6 447	9 260	10 543	2 216
Thônex	38 480	6 286	2 186	10 132	8 225	–	4 605	2 691	2 935	–	1 420
Tour-de-Peilz, La	58 272	5 210	2 920	6 020	5 229	1 089	18 222	8 131	2 682	408	8 360
Uzwil	56 923	3 487	3 148	25 330	7 421	520	7 853	5 175	2 845	197	946
Val-de-Travers	50 940	5 548	2 270	16 416	3 574	922	5 576	4 264	7 985	2 682	1 703
Versoix	30 435	6 181	1 824	4 205	3 925	–	6 835	3 707	2 546	–	1 213
Veyrier	22 398	4 924	1 792	2 882	1 328	–	3 055	3 576	2 875	–	1 966
Villars-sur-Glâne	55 732	4 058	1 175	21 342	2 070	4 179	8 487	5 207	5 728	296	3 191
Wallisellen	95 574	9 354	7 039	23 994	4 675	7 637	20 278	10 314	4 735	496	7 053
Weinfelden	51 622	4 694	2 899	24 265	4 366	709	4 521	5 946	2 480	470	1 271
Wohlen (AG)	55 206	5 554	5 010	17 994	2 512	2 043	10 604	4 020	4 949	150	2 370
Worb	49 711	3 860	2 005	9 427	4 188	2 086	17 470	2 726	6 803	12	1 133
Zofingen	72 975	7 501	8 160	24 461	6 375	2 130	10 288	4 940	6 338	764	2 018
Zollikon	150 080	13 586	3 651	27 504	9 273	8 713	13 163	6 416	6 345	482	60 948
<b>Weniger als 10 000 / Moins de 10 000</b>											
Altdorf (UR)	31 156	3 623	1 201	11 682	1 213	92	4 288	5 634	1 178	506	1 738
Appenzell	6 209	671	394	1 922	615	5	328	1 702	390	108	75
Arosa	29 110	2 762	1 975	3 554	4 400	643	1 681	9 999	1 858	970	1 267
Chiasso	45 535	4 844	5 829	6 445	8 063	695	8 730	5 001	2 633	514	2 782
Lenzburg	50 079	6 463	5 793	13 023	2 483	1 862	7 143	5 391	4 282	428	3 211
Moutier	50 252	2 737	1 448	7 123	2 199	1 580	17 707	3 493	4 601	8 100	1 264
Murten	48 738	2 237	1 489	10 198	3 302	1 410	3 121	2 440	3 549	20 494	498
Neuveville, La	23 526	1 544	967	2 930	1 773	522	6 775	1 797	2 482	3 784	952
Nidau	47 843	2 854	1 535	6 507	2 347	2 334	20 532	2 420	3 222	4 769	1 323
Payerne	31 291	5 600	2 303	5 503	2 348	785	4 018	4 722	3 674	466	1 873
Peseux	24 273	1 809	788	6 130	2 051	191	2 876	2 184	2 013	4 866	1 365
Rorschach	56 178	3 532	2 880	17 453	3 545	426	8 513	14 250	3 242	233	2 104
St. Moritz	62 298	10 387	2 425	7 989	3 153	4 642	2 606	12 252	5 398	12 769	677
Stans	31 306	3 108	713	16 844	1 051	609	997	1 326	5 393	36	1 230
Sursee	75 175	11 164	4 249	30 392	3 690	3 042	9 546	3 844	5 715	917	2 616
Zuchwil	49 429	2 917	923	15 346	2 983	1 265	18 392	2 196	2 821	659	1 927

1 Aus terminlichen Gründen von der Eidgenössischen Finanzverwaltung keine Zahlen für das Jahr 2010 erhältlich / Pour des raisons de délai, aucun chiffre n'a pu être fourni pour l'année 2010 par l'Administration fédérale des finances.

2 Zahlen der Gemeinde Glarus vor der Fusion vom 1. 1. 2011 / Chiffres de la commune de Glaris avant la fusion du 1. 1. 2011.

**T\_9.13 Kommunale Ausgaben** Bereich Kultur, Sport und Freizeit, in 1000 Franken, 2010  
**Dépenses communales** Culture, sport et loisirs, en 1000 francs, en 2010

	Ausgaben Kultur Dépenses culture						Investitionsausgaben Kultur Dépenses d'investissement culture					
	Total En tout	Kulturerbe Patrimoine culturel	Kultur, übrige Culture, autres	Medien Médias	Sport und Freizeit Sport et loisirs	Kirchen und religiöse Angelegen- heiten Eglises et affaires religieuses	Total En tout	Kulturerbe Patrimoine culturel	Kultur, übrige Culture, autres	Medien Médias	Sport und Freizeit Sport et loisirs	Kirchen und religiöse Angelegen- heiten Eglises et affaires religieuses
Städte mit ... Einwohnern Villes de ... habitants												
<b>100 000 und mehr / 100 000 et plus</b>												
Basel	231 160	94 693	66 194	–	70 274	–	37 258	22 105	4 057	–	11 095	–
Bern	92 736	10 200	38 566	457	43 502	12	4 698	974	543	–	3 182	–
Genève	346 115	74 163	169 893	3 988	98 071	–	35 281	–	24 353	–	10 928	–
Lausanne	151 021	328	58 301	6 450	82 173	3 768	22 455	186	9 773	4 617	7 583	296
Winterthur	73 015	12 550	39 705	–	20 760	–	20 443	3 423	10 689	–	6 331	–
Zürich	304 677	24 960	138 852	1 891	138 973	–	54 055	–	9 531	–	44 524	–
<b>50 000 – 99 999</b>												
Biel-Bienne	28 530	1 785	12 676	360	13 709	–	5 616	19	515	–	5 082	–
Lugano	49 362	11 649	14 768	145	22 509	291	11 892	4 553	4 099	–	3 240	–
Luzern	84 769	3 073	23 433	–	58 260	3	43 348	1 285	407	–	41 656	–
St. Gallen	35 835	6 304	11 674	135	17 712	10	3 734	989	–	–	2 746	–
<b>20 000 – 49 999</b>												
Baar	6 845	114	1 670	–	5 061	–	200	–	–	–	200	–
Carouge (GE)	22 154	–	9 851	–	12 304	–	5 196	–	2 287	–	2 909	–
Chaux-de-Fonds, La	27 635	5 129	6 960	47	15 379	119	7 024	704	530	–	5 790	–
Chur	12 444	88	3 318	–	9 038	–	2 574	–	549	–	2 026	–
Dietikon	4 771	1	846	–	3 924	–	512	–	–	–	512	–
Dübendorf	4 566	20	847	–	3 631	68	748	–	3	–	744	–
Emmen	4 826	219	767	332	3 507	–	–	–	–	–	–	–
Frauenfeld	7 314	30	1 253	20	6 010	–	1 137	–	141	–	996	–
Fribourg	28 434	38	10 981	143	17 272	–	18 919	21	8 491	–	10 407	–
Kriens	4 388	311	727	112	3 239	–	320	–	–	–	320	–
Köniz	4 939	5	2 571	80	2 277	6	285	–	–	–	285	–

**T\_9.13 Kommunale Ausgaben Bereich Kultur, Sport und Freizeit, in 1000 Franken, 2010**  
**Dépenses communales Culture, sport et loisirs, en 1000 francs, en 2010**

	Ausgaben Kultur Dépenses culture						Investitionsausgaben Kultur Dépenses d'investissement culture					
	Total En tout	Kulturerbe Patrimoine culturel	Kultur, übrige Culture, autres	Medien Médias	Sport und Freizeit Sport et loisirs	Kirchen und religiöse Angelegen- heiten Eglises et affaires religieuses	Total En tout	Kulturerbe Patrimoine culturel	Kultur, übrige Culture, autres	Medien Médias	Sport und Freizeit Sport et loisirs	Kirchen und religiöse Angelegen- heiten Eglises et affaires religieuses
Städte mit ... Einwohnern Villes de ... habitants												
Lancy	18 927	–	2 605	–	16 322	–	5 186	–	–	–	5 186	–
Meyrin	21 181	–	7 105	–	14 076	–	2 506	–	80	–	2 426	–
Montreux	14 355	113	4 250	57	9 225	711	103	–	103	–	–	–
Neuchâtel	33 283	8 053	6 803	168	18 053	206	1 005	902	74	–	28	–
Rapperswil-Jona	9 807	1 453	1 495	11	6 849	–	2 981	1 050	31	–	1 900	–
Renens (VD)	7 180	5	2 632	66	4 207	271	50	5	–	–	45	–
Riehen	9 998	1 102	1 823	905	6 168	–	459	43	–	67	348	–
Schaffhausen	30 937	5 363	5 050	15	19 950	559	13 119	1 185	40	–	11 767	128
Sion	20 071	675	3 226	–	13 733	2 436	4 194	675	–	–	3 519	–
Thun	9 141	1 751	2 282	–	5 108	–	1 547	–	100	–	1 447	–
Uster	7 972	214	3 184	–	4 574	–	365	–	–	–	365	–
Vernier	17 989	–	4 155	–	13 834	–	3 688	–	907	–	2 780	–
Wetzikon (ZH)	6 109	–	868	–	5 241	–	1 761	–	–	–	1 761	–
Wädenswil	6 701	12	501	–	6 188	–	970	–	33	–	937	–
Yverdon-les-Bains	27 019	1 417	5 488	25	19 543	547	11 325	100	623	–	10 602	–
Zug	36 993	1 097	10 613	–	25 283	–	24 988	–	4 399	–	20 590	–
<b>15 000–19 999</b>												
Aarau	9 915	1 557	4 666	12	3 680	–	948	475	–	–	474	–
Adliswil	5 090	–	1 131	–	3 959	–	446	–	–	–	446	–
Allschwil	2 169	269	165	–	1 735	1	213	–	–	–	213	–
Baden	10 495	1 498	4 307	–	4 690	–	479	103	42	–	334	–
Bellinzona	7 739	1 436	1 047	–	5 246	11	1 461	203	5	–	1 253	–
Bulle	6 492	2 307	800	50	3 335	–	581	581	–	–	–	–
Burgdorf	3 003	210	1 605	–	1 188	–	678	–	631	–	47	–
Bülach	4 997	27	1 321	–	3 649	–	465	–	–	–	465	–
Freienbach	2 509	–	379	–	2 129	–	–	–	–	–	–	–
Glarus Nord <sup>1</sup>	...	...	...	...	...	...	...	...	...	...	...	...
Gossau (SG)	3 250	6	1 151	–	2 094	–	153	–	64	–	88	–
Grenchen	4 417	350	1 202	–	2 865	–	119	30	80	–	9	–
Herisau	5 552	89	991	–	4 384	87	583	42	–	–	541	–
Horgen	3 899	37	1 394	–	2 468	–	–	–	–	–	–	–
Illnau-Effretikon	3 130	70	365	–	2 696	–	901	–	–	–	901	–
Kloten	7 596	–	799	–	6 797	–	323	–	–	–	323	–
Kreuzlingen	7 041	–	1 511	36	5 494	–	1 916	–	10	–	1 906	–
Langenthal	6 626	60	2 570	–	3 996	–	1 687	1	39	–	1 647	–
Locarno	4 598	855	500	250	2 783	210	309	–	–	–	309	–
Martigny	9 061	992	2 156	–	4 906	1 007	828	–	–	–	828	–
Monthey	8 668	–	4 022	100	3 600	946	1 031	–	445	–	586	–
MuttENZ	4 470	201	607	1 158	2 504	–	633	–	–	354	279	–
Nyon	12 810	2 777	3 038	–	6 759	237	343	42	126	–	169	6
OltEN	13 349	2 549	2 949	–	7 851	–	2 911	–	34	–	2 877	–
OnEX	7 144	–	2 333	–	4 812	–	343	–	–	–	343	–
Opfikon	4 815	–	613	–	4 202	–	695	–	–	–	695	–
Ostermundigen	2 860	5	801	–	2 055	–	598	–	–	–	598	–
Pratteln	3 852	–	294	1 506	2 052	–	332	–	–	331	1	–
Pully	9 486	383	2 786	–	5 910	406	1 784	–	–	–	1 677	107
Regensdorf	2 629	2	454	167	2 006	–	407	1	–	–	406	–
Reinach (BL)	3 557	71	1 043	1 151	1 292	–	377	–	–	349	27	–
Schlieren	3 815	13	604	–	3 198	–	1 909	–	–	–	1 909	–
Sierre	8 475	86	2 590	65	4 502	1 233	800	–	454	–	346	–
Solothurn	14 532	3 588	5 808	–	5 136	–	1 072	410	416	–	246	–
Steffisburg	1 720	852	329	38	501	–	852	852	–	–	–	–
Thalwil	3 774	188	628	15	2 943	–	311	–	–	–	311	–
Vevey	20 483	5 061	4 548	117	9 913	844	6 532	1 856	895	–	3 369	411
Volketswil	7 534	16	596	2 311	4 612	–	4 331	–	–	1 339	2 993	–
Wettingen	6 511	6	1 658	15	4 832	–	727	–	–	–	727	–
Wil (SG)	10 917	1 272	2 757	9	6 878	–	5 074	1 058	805	–	3 211	–
<b>10 000–14 999</b>												
Aesch (BL)	3 671	–	348	710	2 613	–	1 065	–	–	302	762	–
Affoltern am Albis	3 252	–	1 342	–	1 910	–	1 186	–	–	–	1 186	–
Altstätten	3 535	88	1 817	–	1 630	–	1 448	–	1 427	–	20	–
Amriswil	2 586	53	496	–	2 037	–	278	–	–	–	278	–
Arbon	7 442	307	225	8	6 903	–	3 891	35	–	–	3 856	–
Arth	723	–	114	–	609	–	111	–	–	–	111	–
Bassersdorf	2 001	–	1 308	–	693	–	332	–	–	–	332	–
Belp	5 649	323	460	898	3 968	–	4 477	261	–	858	3 359	–
Binningen	4 403	42	805	1 002	2 553	–	173	–	10	–	164	–
Birsfelden	1 946	72	82	469	1 323	–	217	–	–	157	60	–
Brig-Glis	7 960	71	1 431	–	5 129	1 328	3 826	–	–	–	3 726	100
Brugg	1 967	155	404	–	1 409	–	111	–	–	–	111	–
Buchs (SG)	2 543	39	672	–	1 832	–	275	–	–	–	275	–
Cham	5 581	–5	632	–	4 954	–	3 336	–	–	–	3 336	–
Chêne-Bougeries	5 158	–	606	–	4 552	–	918	–	–	–	918	–
Davos	29 474	125	23 598	–	5 750	–	22 038	–	20 671	–	1 367	–
Delémont	3 508	68	1 324	–	2 116	–	167	–	9	–	158	–
Ebikon	1 108	–	255	–	763	90	61	–	–	–	61	–
Ecublens (VD)	6 241	–	2 182	30	3 861	169	4 393	–	1 840	–	2 553	–
Einsiedeln	1 352	76	294	–	982	–	279	75	–	–	204	–
Flawil <sup>1</sup>	...	...	...	...	...	...	...	...	...	...	...	...
Gland	4 206	–	1 106	–	2 987	113	2 510	–	257	–	2 254	–
Glarus <sup>2</sup>	905	2	185	–	682	36	109	–	109	–	–	–
Grand-Saconnex, Le	5 337	–	648	–	4 689	–	1 323	–	65	–	1 258	–
Hinwil	1 681	53	487	79	1 062	–	14	–	–	–	14	–



**T\_9.13 Kommunale Ausgaben Bereich Kultur, Sport und Freizeit, in 1000 Franken, 2010**  
**Dépenses communales Culture, sport et loisirs, en 1000 francs, en 2010**

	Ausgaben Kultur Dépenses culture						Investitionsausgaben Kultur Dépenses d'investissement culture					
	Total En tout	Kulturerbe Patrimoine culturel	Kultur, übrige Culture, autres	Medien Médias	Sport und Freizeit Sport et loisirs	Kirchen und religiöse Angelegen- heiten Eglises et affaires religieuses	Total En tout	Kulturerbe Patrimoine culturel	Kultur, übrige Culture, autres	Medien Médias	Sport und Freizeit Sport et loisirs	Kirchen und religiöse Angelegen- heiten Eglises et affaires religieuses
Städte mit ... Einwohnern Villes de ... habitants												
Horw	1 691	–	531	131	1 029	–	376	–	–	–	376	–
Ittigen	1 894	–	689	799	405	–	57	–	50	7	–	–
Küssnacht (ZH)	5 871	191	1 324	246	4 109	–	443	–	221	–	222	–
Küssnacht (SZ)	4 763	–	406	–	4 357	–	3 255	–	–	–	3 255	–
Liestal	4 212	202	291	76	3 643	–	1 379	–	–	–	1 379	–
Locle, Le	7 925	2 703	2 581	5	2 532	105	1 540	359	1 048	–	133	–
Lyss	3 650	23	530	–	3 097	–	241	–	–	–	241	–
Meilen	7 671	110	723	–	6 837	–	4 463	–	–	–	4 463	–
Mendrisio	10 810	1 352	6 122	–	3 154	182	4 549	–	4 072	–	477	–
Morges	11 216	267	5 575	147	4 862	365	455	–	122	–	300	34
Muri bei Bern	2 770	–	1 522	92	1 157	–	224	–	–	–	224	–
Männerdorf	2 971	52	444	–	2 474	–	203	–	–	–	203	–
Möhlin	1 293	–	212	–	1 082	–	16	–	–	–	16	–
Münchenstein	1 428	20	280	–	1 114	15	–	–	–	–	–	–
Münsingen	3 363	366	897	–	2 100	–	185	185	–	–	–	–
Neuhausen am Rheinfall	2 231	–	520	737	974	–	223	–	15	199	9	–
Oberwil (BL)	1 901	–	291	583	1 027	–	391	–	–	231	160	–
Oftringen	1 107	46	314	8	739	–	110	–	–	–	110	–
Pfäffikon	2 102	4	579	–	1 518	–	247	–	154	–	93	–
Plan-les-Ouates	8 130	–	2 821	–	5 306	3	1 251	–	265	–	985	–
Prilly	9 744	5 177	973	85	3 084	424	5 442	5 177	245	–	19	–
Rheinfelden	8 938	158	4 507	946	3 328	–	5 051	58	3 437	–	1 555	–
Richterswil	2 790	2	253	–	2 536	–	1 129	–	–	–	1 129	–
Romanshorn	2 797	114	356	–	2 327	–	390	–	–	–	390	–
Rüti (ZH)	2 011	9	743	–	1 259	–	681	–	135	–	546	–
Schwyz	2 315	–	400	–	1 914	–	863	–	–	–	863	–
Spiez	2 299	17	360	–	1 922	–	371	–	4	–	368	–
Spreitenbach	1 173	–	200	–	973	–	27	–	–	–	27	–
Stäfa	2 665	166	694	–	1 805	–	225	–	221	–	4	–
Thônex	8 225	–	1 671	–	6 554	–	633	–	–	–	633	–
Tour-de-Peilz, La	5 229	1 718	1 152	5	2 138	216	1 042	993	–	–	32	17
Uzwil	7 421	39	1 399	–	5 983	–	4 973	–	552	–	4 421	–
Val-de-Travers	3 574	38	412	–	2 895	229	289	–	57	–	209	23
Versoix	3 925	–	1 032	–	2 893	–	314	–	2	–	312	–
Veyrier	1 328	–	572	–	756	–	184	–	109	–	75	–
Villars-sur-Glâne	2 070	–	705	–	1 364	–	327	–	–	–	327	–
Wallisellen	4 675	–	1 944	–	2 731	–	1 502	–	507	–	995	–
Weinfelden	4 366	186	726	–	3 454	–	628	–	–	–	628	–
Wohlen (AG)	2 512	99	818	–	1 595	–	174	–	174	–	–	–
Worb	4 188	–	755	208	3 225	–	3 069	–	–	–	3 069	–
Zofingen	6 375	79	1 709	–	4 587	–	1 617	–	171	–	1 446	–
Zollikon	9 273	2	866	–	8 404	–	3 228	–	–	–	3 228	–
<b>Weniger als 10 000 / Moins de 10 000</b>												
Altdorf (UR)	1 213	4	697	–	512	–	–	–	–	–	–	–
Appenzell	615	1	92	–	522	–	–	–	–	–	–	–
Arosa	4 400	5	135	18	4 242	–	4 150	–	–	–	4 150	–
Chiasso	8 063	486	1 958	–	5 599	20	1 947	10	9	–	1 928	–
Lenzburg	2 483	307	651	–	1 525	–	–	–	–	–	–	–
Moutier	2 199	189	247	–	1 763	–	54	–	–	–	54	–
Murten	3 302	620	636	–	2 046	–	746	266	–11	–	492	–
Neuveville, La	1 773	20	313	706	734	–	250	–	–	147	104	–
Nidau	2 347	9	458	20	1 861	–	444	–	–	–	444	–
Payerne	2 348	258	464	–	1 270	356	94	–	3	–	92	–
Peseux	2 051	3	285	753	967	43	646	–	–	430	216	–
Rorschach	3 545	80	477	–	2 988	–	204	–	–	–	204	–
St. Moritz	3 153	220	798	30	2 102	3	111	–	–	–	111	–
Stans	1 051	16	181	42	812	–	–	–	–	–	–	–
Sursee	3 690	92	921	7	2 671	–	1 002	–	–	–	1 002	–
Zuchwil	2 983	–	143	933	1 907	–	959	–	–	–	959	–

1 Aus terminlichen Gründen von der Eidgenössischen Finanzverwaltung keine Zahlen für das Jahr 2010 erhältlich / Pour des raisons de délai, aucun chiffre n'a pu être fourni pour l'année 2010 par l'Administration fédérale des finances.

2 Zahlen der Gemeinde Glarus vor der Fusion vom 1.1.2011 / Chiffres de la commune de Glaris avant la fusion du 1.1.2011.



**G\_10.1 Frauenanteil in den städtischen Legislativen nach Gemeindegrössenklasse, 1980–2012**  
**Part des femmes dans les législatifs des villes selon la taille de la commune, 1980–2012**

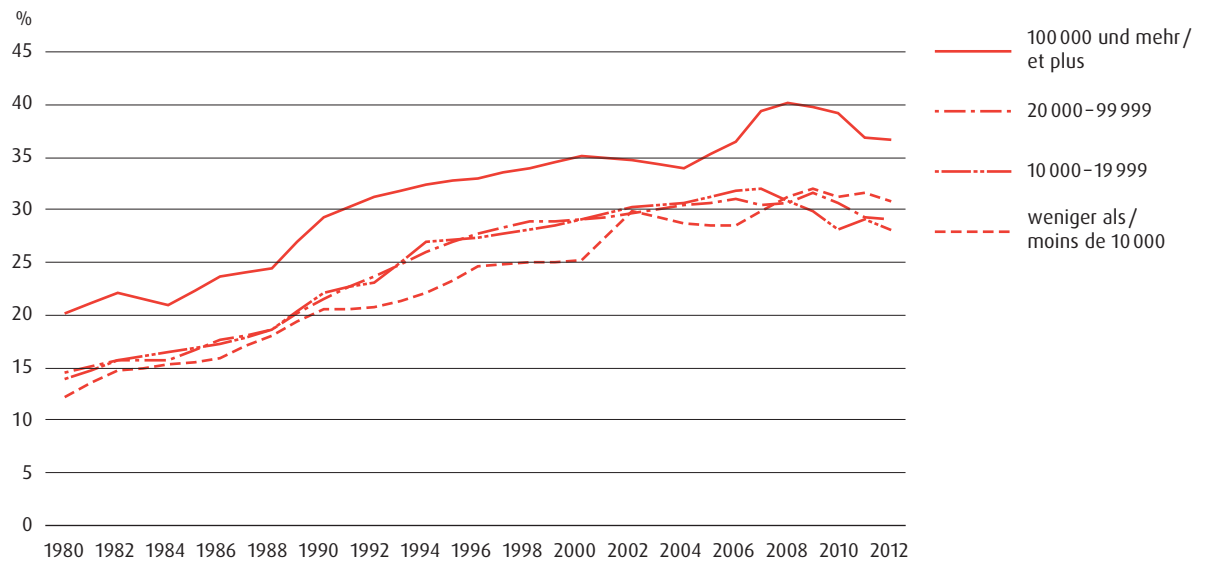

**G\_10.2 Frauenanteil in den städtischen Exekutiven nach Gemeindegrössenklasse, 1980–2012**  
**Part des femmes dans les exécutifs des villes selon la taille de la commune, 1980–2012**

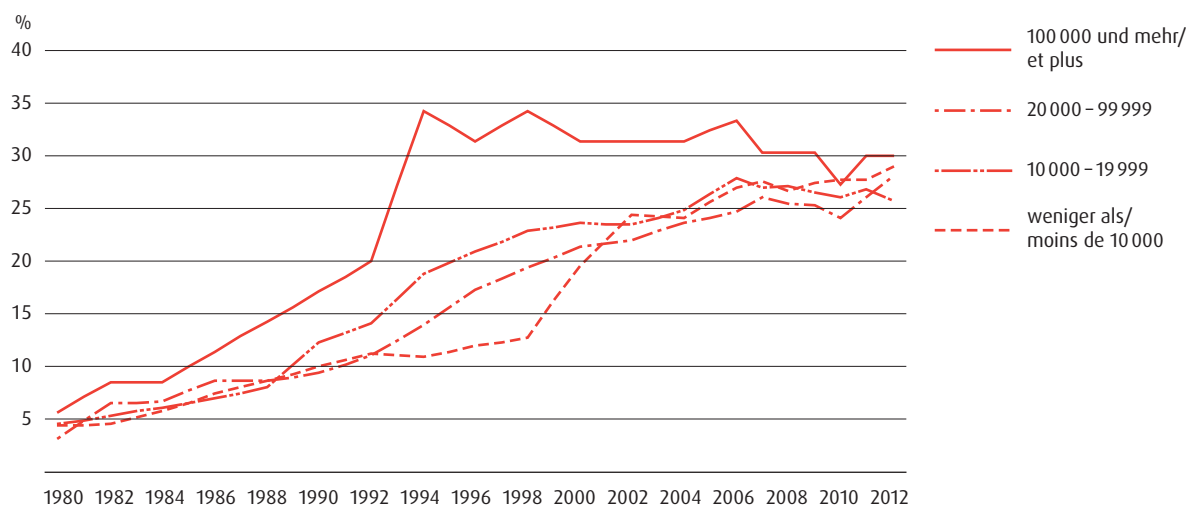

## Frauenanteil in den Regierungen

Ein politisches Amt auf kommunaler Ebene bildet in vielen Fällen die Basis für eine politische Karriere. Im Vergleich zu Ämtern auf kantonaler und eidgenössischer Ebene sind die Zugangschancen besser und oftmals auch die Anforderungen an Fachwissen, zumindest in kleineren Städten, wesentlich einfacher.

Die Frauen sind – gemessen an ihrem Anteil in der Bevölkerung – in den Parlamenten der Schweizer Städte nach wie vor untervertreten. Allerdings lässt sich für den Zeitraum von 1980 bis 2012 für die Legislative ein deutlicher Zuwachs feststellen. Mit 29,5 Prozent ist die durchschnittliche Frauenvertretung in den Städten nur unwesentlich höher als im Nationalrat (29,0%), jedoch deutlich höher als im Ständerat (19,6%). Seit 1980 hat sich der Frauenanteil um gut 15 Prozentpunkte erhöht. Das Niveau der Grossstädte ist knapp 7 Prozentpunkte über demjenigen der übrigen Städte.

Noch viel ausgeprägter zeigt sich die Entwicklung in den Exekutiven. Der Frauenanteil hat sich zwischen 1980 und 2012 von rund 5 Prozent auf knapp 27 Prozent erhöht. Dabei verlief die Entwicklung – abgesehen von den 1990er-Jahren – in den Städten mit weniger als 100 000 Einwohner/-innen nahezu gleich wie in den Grossstädten. Nach einem markanten Anstieg zwischen 1991 und 1994 hat sich der durchschnittliche Anteil in den Städten mit mehr als 100 000 Einwohner/-innen – nach einem kleinen Einbruch 2010 – bei rund 30 Prozent stabilisiert.

## Parts des femmes dans les parlements et exécutifs communaux

Participer à un organe politique au niveau communal représente souvent le point de départ d'une carrière politique. Les chances d'accéder à des organes politiques communaux sont meilleures qu'au niveau cantonal ou fédéral, car les exigences à remplir en matière de compétences sont souvent moins élevées, du moins dans les villes de petite taille.

Si l'on considère leur part dans la population, les femmes restent sous-représentées dans les parlements des villes suisses. Leur représentation dans les législatifs s'est cependant nettement améliorée entre 1980 et 2012. La représentation moyenne des femmes de 29,5% est pratiquement semblable à celle du Conseil national (29%) mais bien plus élevée qu'au Conseil des Etats (19,6%). Depuis 1980, la part des femmes s'est accrue de plus de 15 points. Dans les grandes villes, la représentation féminine est supérieure de près de 7 points à celle observée dans les autres villes.

Son évolution est encore plus marquée dans les exécutifs communaux. La représentation féminine dans ces derniers est passée de 5% environ en 1980 à 27% en 2012. Dans les villes comptant moins de 100 000 habitants, elle a connu une évolution à peu près semblable à celle des grandes villes, sauf dans les années 1990. Après avoir enregistré une forte hausse entre 1991 et 1994 et une faible baisse en 2010, la part moyenne des femmes dans les exécutifs des villes de plus de 100 000 habitants s'est stabilisée à près de 30%.

**T\_10.1 Sitzverteilung in den städtischen Volksvertretungen 1. August 2012**  
**Parlements communaux 1<sup>er</sup> août 2012**

Städte mit ... Einwohnern Villes de ... habitants	Alle Parteien Ensemble des partis		FDP PLR		CVP PDC		SPS PS		SVP UDC		EVP PEP		BDP PBD		GPS PES		GLP PVL		Übrige Parteien Autres partis	
	Total En tout	Frauen dont femmes	Total En tout	Frauen dont femmes	Total En tout	Frauen dont femmes	Total En tout	Frauen dont femmes	Total En tout	Frauen dont femmes	Total En tout	Frauen dont femmes	Total En tout	Frauen dont femmes	Total En tout	Frauen dont femmes	Total En tout	Frauen dont femmes	Total En tout	Frauen dont femmes
<b>100 000 und mehr / 100 000 et plus</b>																				
Basel <sup>1</sup>	100	37	11	1	7	1	32	20	14	1	3	–	–	–	14	8	6	1	13 <sup>2</sup>	5
Bern	80	34	10	3	3	2	20	11	7	1	2	–	–	7	2	17	12	5	–	9 <sup>3</sup>
Genève	80	31	14	5	6	2	16	9	7	–	–	–	–	–	11	6	–	–	–	26 <sup>4</sup>
Lausanne	100	37	24	7	–	–	29	11	14	2	–	–	–	–	20	9	–	–	–	13 <sup>5</sup>
Winterthur	60	18	7	2	5	–	16	8	13	2	4	2	–	–	5	1	6	3	–	4 <sup>6</sup>
Zürich	125	43	17	4	7	1	39	21	24	5	4	2	–	–	15	6	12	4	–	7 <sup>7</sup>
<b>50 000 – 99 999</b>																				
Biel-Bienne	60	20	11	3	1	1	22	10	2	–	3	2	–	–	8	4	4	–	–	9 <sup>8</sup>
Lugano	60	17	20	4	11	4	10	5	3	1	–	–	–	–	2	1	–	–	–	14 <sup>9</sup>
Luzern	48	17	9	2	10	4	11	5	7	–	–	–	–	–	7	5	3	1	–	1 <sup>10</sup>
St. Gallen	63	19	12	4	13	3	14	7	11	2	2	–	–	–	4	2	4	–	–	3 <sup>11</sup>
<b>20 000 – 49 999</b>																				
Baar	...	...	...	...	...	...	...	...	...	...	...	...	...	...	...	...	...	...	...	...
Carouge (GE)	31	9	8	2	2	–	6	1	2	–	–	–	–	–	5	3	–	–	–	8 <sup>12</sup>
Chaux-de-Fonds, La Chur	41	15	7	2	–	–	12	5	6	–	–	–	–	–	7	5	–	–	–	9 <sup>13</sup>
Dietikon	36	11	4	–	6	2	7	3	12	3	3	2	–	–	3	1	–	–	–	1 <sup>15</sup>
Dübendorf	40	9	4	1	3	1	6	2	13	2	1	–	–	–	5	–	1	–	–	6
Emmen	40	11	10	3	10	3	5	3	12	1	–	–	–	–	3	1	–	–	–	–
Frauenfeld	40	6	6	1	4	1	5	–	10	1	3	–	–	–	4	1	1	–	–	7 <sup>17</sup>
Fribourg	80	30	10	5	17	4	25	12	9	1	–	–	–	–	11	5	1	1	–	7 <sup>18</sup>
Kriens	36	10	7	2	7	4	6	2	10	–	–	–	–	–	4	1	–	–	–	2 <sup>19</sup>
Köniz	40	11	7	3	1	1	10	3	8	1	3	–	–	5	1	5	1	1	–	–
Lancy	35	11	4	1	6	3	8	3	2	1	–	–	–	–	6	2	–	–	–	9 <sup>20</sup>
Meyrin	33	12	4	1	5	2	7	2	4	2	–	–	–	–	5	1	–	–	–	8 <sup>21</sup>
Montreux	100	17	39	5	–	–	29	6	11	2	–	–	–	–	11	2	–	–	–	10 <sup>22</sup>
Neuchâtel	41	14	15	2	1	–	14	7	–	–	–	–	–	–	7	4	–	–	–	4 <sup>23</sup>
Rapperswil-Jona	...	...	...	...	...	...	...	...	...	...	...	...	...	...	...	...	...	...	...	...
Renens (VD)	80	32	19	8	–	–	18	5	10	3	–	–	–	–	10	6	–	–	–	23 <sup>24</sup>
Riehen	40	8	6	1	3	1	7	1	8	–	6	3	–	–	3	1	2	–	–	5 <sup>2</sup>
Schaffhausen	36	9	8	2	2	2	9	2	7	1	1	–	–	–	–	–	–	–	–	9 <sup>25</sup>
Sion	60	19	16	5	29	6	10	5	–	–	–	–	–	–	3	2	–	–	–	2 <sup>26</sup>
Thun	40	10	4	1	1	–	8	4	12	1	2	–	–	6	1	4	2	1	–	2 <sup>16</sup>
Uster	36	10	5	1	1	–	8	3	10	3	2	–	–	–	3	–	4	2	–	3 <sup>27</sup>
Vernier	37	13	3	1	–	–	14	6	3	2	–	–	–	–	5	2	–	–	–	12 <sup>20</sup>
Wetzikon (ZH)	...	...	...	...	...	...	...	...	...	...	...	...	...	...	...	...	...	...	...	...
Wädenswil	35	9	5	1	4	1	6	1	9	3	2	1	1	–	4	1	1	–	–	3 <sup>28</sup>
Yverdon-les-Bains	100	28	33	10	–	–	29	8	7	1	–	–	–	–	15	6	6	1	–	10 <sup>29</sup>
Zug	40	10	10	2	7	1	5	3	8	–	–	–	–	–	–	2	1	–	–	8 <sup>30</sup>
<b>15 000 – 19 999</b>																				
Aarau	50	16	10	4	3	1	11	4	12	1	2	1	–	–	6	2	2	–	–	4 <sup>31</sup>
Adliswil	36	7	6	1	4	1	8	2	10	1	2	1	–	–	2	1	–	–	–	4 <sup>32</sup>
Allschwil	40	13	6	3	8	1	11	4	7	3	2	1	1	1	2	–	2	–	–	1 <sup>10</sup>
Baden	50	13	11	2	8	2	9	4	8	1	1	–	–	–	4	2	2	1	–	7 <sup>33</sup>
Bellinzona	50	13	16	2	9	5	13	4	–	–	–	–	–	–	3	–	–	–	–	9 <sup>34</sup>
Bulle	50	12	15	2	12	4	16	6	5	–	–	–	–	–	–	–	2	–	–	–
Burgdorf	40	12	6	2	1	–	11	2	6	1	3	2	7	2	5	3	–	–	–	1 <sup>16</sup>
Bülach	28	5	5	1	–	–	6	1	10	2	3	1	–	–	3	–	–	–	–	1 <sup>16</sup>
Freienbach	...	...	...	...	...	...	...	...	...	...	...	...	...	...	...	...	...	...	...	...
Glarus Nord	33	10	5	1	6	2	6	3	8	1	–	–	–	4	1	2	2	–	–	–
Gossau (SG)	30	5	4	–	11	2	2	–	9	1	–	–	–	–	–	–	–	–	–	4 <sup>35</sup>
Grenchen	...	...	...	...	...	...	...	...	...	...	...	...	...	...	...	...	...	...	...	...
Herisau	31	10	8	2	5	1	6	2	9	3	3	2	–	–	–	–	–	–	–	–
Horgen	...	...	...	...	...	...	...	...	...	...	...	...	...	...	...	...	...	...	...	...
Illnau-Effretikon	36	9	3	1	2	1	6	3	12	1	2	1	2	–	3	–	2	1	–	4 <sup>36</sup>
Kloten	32	9	3	–	3	1	6	3	12	3	3	1	–	–	2	1	2	–	–	1 <sup>16</sup>
Kreuzlingen	40	10	7	2	6	–	9	2	10	3	3	1	–	–	–	–	–	–	–	5 <sup>37</sup>
Langenthal	40	10	9	1	–	–	11	4	9	1	4	2	–	–	3	2	2	–	–	2 <sup>38</sup>
Locarno	40	11	14	4	9	2	8	3	2	–	–	–	–	–	3	2	–	–	–	4 <sup>39</sup>
Martigny	60	21	30	6	20	9	10	6	–	–	–	–	–	–	–	–	–	–	–	–
Monthey	60	13	18	1	14	3	12	6	–	–	–	–	–	–	–	–	–	–	–	16 <sup>40</sup>
Muttenz	...	...	...	...	...	...	...	...	...	...	...	...	...	...	...	...	...	...	...	...
Nyon	100	28	27	7	–	–	25	8	13	2	–	–	–	–	17	6	7	3	–	11 <sup>41</sup>
Olten	50	16	13	4	7	3	13	2	7	1	2	1	–	–	7	5	1	–	–	–
Onex	29	6	5	–	4	1	8	2	–	–	–	–	–	–	4	2	–	–	–	8 <sup>20</sup>
Opfikon	36	6	4	–	4	1	7	1	11	1	3	2	–	–	–	–	3	–	–	4 <sup>42</sup>
Ostermundigen	40	9	4	–	2	1	14	1	10	2	5	3	–	–	–	–	–	–	–	5 <sup>43</sup>
Pratteln	40	9	7	1	3	2	11	5	11	1	–	–	–	–	7	–	–	–	–	–
Pully	100	30	37	9	–	–	18	6	11	2	–	–	–	–	14	7	5	2	–	15 <sup>44</sup>
Regensdorf	...	...	...	...	...	...	...	...	...	...	...	...	...	...	...	...	...	...	...	...
Reinach (BL)	40	17	7	5	6	3	11	4	9	2	–	–	–	4	2	2	1	–	–	–
Schlieren	36	8	5	–	4	1	9	5	9	1	2	–	–	–	–	–	–	–	–	5 <sup>45</sup>
Sierre	60	15	22	7	23	4	10	3	–	–	–	–	–	–	2	1	–	–	–	3 <sup>46</sup>
Solothurn	...	...	...	...	...	...	...	...	...	...	...	...	...	...	...	...	...	...	...	...
Steffisburg	34	10	5	2	–	–	7	3	10	2	3	1	3	1	1	–	2	–	–	3 <sup>16</sup>
Thalwil	...	...	...	...	...	...	...	...	...	...	...	...	...	...	...	...	...	...	...	...
Vevey	100	32	22	9	7	1	28	7	1											

	Alle Parteien Ensemble des partis		FDP PLR		CVP PDC		SPS PS		SVP UDC		EVP PEP		BDP PBD		GPS PES		GLP PVL		Übrige Parteien Autres partis	
	Total En tout	darunter Frauen dont femmes	Total En tout	darunter Frauen dont femmes	Total En tout	darunter Frauen dont femmes	Total En tout	darunter Frauen dont femmes	Total En tout	darunter Frauen dont femmes	Total En tout	darunter Frauen dont femmes	Total En tout	darunter Frauen dont femmes	Total En tout	darunter Frauen dont femmes	Total En tout	darunter Frauen dont femmes	Total En tout	darunter Frauen dont femmes
Städte mit ... Einwohnern Villes de ... habitants																				
Amriswil	..	..	..	..	..	..	..	..	..	..	..	..	..	..	..	..	..	..	..	..
Arbon	30	8	6	3	4	—	10	2	8	3	2	—	—	—	—	—	—	—	—	—
Arth	..	..	..	..	..	..	..	..	..	..	..	..	..	..	..	..	..	..	..	..
Bassersdorf	..	..	..	..	..	..	..	..	..	..	..	..	..	..	..	..	..	..	..	..
Belp	..	..	..	..	..	..	..	..	..	..	..	..	..	..	..	..	..	..	..	..
Binningen	40	16	9	1	4	3	9	6	8	2	1	—	—	—	4	3	2	—	3 <sup>10</sup>	1
Birsfelden	..	..	..	..	..	..	..	..	..	..	..	..	..	..	..	..	..	..	..	..
Brig-Glis	..	..	..	..	..	..	..	..	..	..	..	..	..	..	..	..	..	..	..	..
Brugg	50	16	13	3	6	2	8	5	10	1	4	—	—	—	6	4	2	1	1 <sup>10</sup>	—
Buchs (SG)	..	..	..	..	..	..	..	..	..	..	..	..	..	..	..	..	..	..	..	..
Cham	..	..	..	..	..	..	..	..	..	..	..	..	..	..	..	..	..	..	..	..
Chêne-Bougeries	25	9	10	4	—	—	3	2	—	—	—	—	—	7	2	3	1	2 <sup>20</sup>	—	
Davos	17	1	8	1	1	—	2	—	2	—	—	—	2	—	1	—	—	—	1 <sup>10</sup>	—
Delémont	41	9	5	—	10	4	11	3	2	—	—	—	—	—	—	—	—	13 <sup>50</sup>	2	
Ebikon	..	..	..	..	..	..	..	..	..	..	..	..	..	..	..	..	..	..	..	..
Ecublens (VD)	75	17	23	2	—	—	19	7	7	3	—	—	—	7	1	—	—	19 <sup>51</sup>	4	
Einsiedeln	..	..	..	..	..	..	..	..	..	..	..	..	..	..	..	..	..	..	..	..
Flawil	..	..	..	..	..	..	..	..	..	..	..	..	..	..	..	..	..	..	..	..
Gland	75	25	17	7	—	—	14	6	7	1	—	—	—	8	2	—	—	29 <sup>52</sup>	9	
Glarus	..	..	..	..	..	..	..	..	..	..	..	..	..	..	..	..	..	..	..	..
Grand-Saconnex, Le	25	10	7	2	4	3	3	1	3	1	—	—	—	6	2	—	—	2 <sup>53</sup>	1	
Hinwil	..	..	..	..	..	..	..	..	..	..	..	..	..	..	..	..	..	..	..	..
Horw	30	9	7	3	9	2	—	—	7	1	—	—	—	—	—	—	—	7 <sup>54</sup>	3	
Ittigen	..	..	..	..	..	..	..	..	..	..	..	..	..	..	..	..	..	..	..	..
Küssnacht (ZH)	..	..	..	..	..	..	..	..	..	..	..	..	..	..	..	..	..	..	..	..
Küssnacht (SZ)	..	..	..	..	..	..	..	..	..	..	..	..	..	..	..	..	..	..	..	..
Liestal	40	14	9	1	2	1	9	3	7	—	2	2	—	7	5	4	2	—	—	—
Locle, Le	41	7	12	4	1	—	5	—	—	—	—	—	—	6	2	—	—	17 <sup>55</sup>	1	
Lyss	47	15	11	4	—	—	10	3	12	4	5	2	6	2	1	—	2	—	—	—
Meilen	..	..	..	..	..	..	..	..	..	..	..	..	..	..	..	..	..	..	..	..
Mendrisio	60	16	20	3	24	7	9	3	—	—	—	—	—	2	1	—	—	5 <sup>56</sup>	2	
Morges	100	35	30	9	—	—	39	14	10	3	—	—	—	10	4	—	—	11 <sup>57</sup>	5	
Muri bei Bern	40	8	16	5	—	—	8	1	7	—	2	1	—	—	—	—	—	7 <sup>43</sup>	1	
Männedorf	..	..	..	..	..	..	..	..	..	..	..	..	..	..	..	..	..	..	..	..
Möhlly	..	..	..	..	..	..	..	..	..	..	..	..	..	..	..	..	..	..	..	..
Münchenstein	..	..	..	..	..	..	..	..	..	..	..	..	..	..	..	..	..	..	..	..
Münsingen	30	11	5	—	—	—	5	4	4	1	4	2	2	—	5	3	—	—	5 <sup>58</sup>	1
Neuhausen am Rheinfall	20	3	4	—	2	1	6	2	5	—	—	—	—	—	—	—	—	3 <sup>59</sup>	—	
Oberwil (BL)	..	..	..	..	..	..	..	..	..	..	..	..	..	..	..	..	..	..	..	..
Oftringen	..	..	..	..	..	..	..	..	..	..	..	..	..	..	..	..	..	..	..	..
Pfäffikon	..	..	..	..	..	..	..	..	..	..	..	..	..	..	..	..	..	..	..	..
Plan-les-Ouates	25	6	5	—	7	2	3	—	—	—	—	—	—	3	1	3	1	4 <sup>20</sup>	2	
Prilly	73	27	25	5	4	1	23	11	9	3	—	—	—	8	4	—	—	4 <sup>55</sup>	3	
Rheinfelden	..	..	..	..	..	..	..	..	..	..	..	..	..	..	..	..	..	..	..	..
Richterswil	..	..	..	..	..	..	..	..	..	..	..	..	..	..	..	..	..	..	..	..
Romanshorn	..	..	..	..	..	..	..	..	..	..	..	..	..	..	..	..	..	..	..	..
Rüti (ZH)	..	..	..	..	..	..	..	..	..	..	..	..	..	..	..	..	..	..	..	..
Schwyz	..	..	..	..	..	..	..	..	..	..	..	..	..	..	..	..	..	..	..	..
Spiez	36	11	6	2	—	—	8	2	8	1	5	1	—	4	2	—	—	5 <sup>60</sup>	3	
Spreitenbach	..	..	..	..	..	..	..	..	..	..	..	..	..	..	..	..	..	..	..	..
Stäfa	..	..	..	..	..	..	..	..	..	..	..	..	..	..	..	..	..	..	..	..
Thônex	27	5	9	1	4	1	3	1	2	1	—	—	—	6	1	—	—	3 <sup>20</sup>	—	
Tour-de-Peilz, La	85	29	31	9	9	2	26	12	10	1	—	—	—	9	5	—	—	—	—	—
Uzwil	..	..	..	..	..	..	..	..	..	..	..	..	..	..	..	..	..	..	..	..
Val-de-Travers	41	6	17	3	—	—	14	1	6	—	—	—	—	2	1	—	—	2 <sup>55</sup>	1	
Versoix	27	8	11	3	5	1	3	1	—	—	—	—	—	6	2	—	—	2 <sup>20</sup>	1	
Veyrier	25	12	12	3	3	1	4	3	—	—	—	—	—	3	2	—	—	3 <sup>61</sup>	3	
Villars-sur-Glâne	50	17	10	2	9	4	17	6	4	—	—	—	—	7	4	—	—	3 <sup>26</sup>	1	
Wallisellen	..	..	..	..	..	..	..	..	..	..	..	..	..	..	..	..	..	..	..	..
Weinfelden	30	7	5	1	5	2	3	—	8	1	3	1	—	3	2	—	—	3 <sup>62</sup>	—	
Wohlen (AG)	40	8	4	1	9	2	5	1	12	1	1	1	—	3	1	4	1	2 <sup>10</sup>	—	
Worb	40	12	10	2	—	—	10	6	9	1	5	1	—	4	2	1	—	1 <sup>16</sup>	—	
Zofingen	40	13	9	2	3	1	11	3	10	3	3	2	—	—	—	3	1	1 <sup>63</sup>	1	
Zollikon	..	..	..	..	..	..	..	..	..	..	..	..	..	..	..	..	..	..	..	..
<b>Weniger als 10 000 / Moins de 10 000</b>																				
Altdorf (UR)	..	..	..	..	..	..	..	..	..	..	..	..	..	..	..	..	..	..	..	..
Appenzell	..	..	..	..	..	..	..	..	..	..	..	..	..	..	..	..	..	..	..	..
Arosa	..	..	..	..	..	..	..	..	..	..	..	..	..	..	..	..	..	..	..	..
Chiasso	45	16	20	6	7	—	8	5	—	—	—	—	—	2	2	—	—	8 <sup>9</sup>	3	
Lenzburg	40	14	10	1	4	2	8	4	10	5	3	—	—	3	2	2	—	—	—	—
Moutier	41	11	5	—	6	2	12	3	6	2	—	—	—	—	—	—	—	12 <sup>64</sup>	4	
Murten	50	18	14	4	6	2	11	6	10	3	2	2	—	—	—	7	1	—	—	—
Neuveville, La	35	11	9	2	—	—	9	5	5	—	—	—	—	—	—	—	—	12 <sup>65</sup>	4	
Nidau	30	14	14	7	—	—	9	5	—	—	2	—	—	1	4	2	—	—	—	—
Payerne	70	15	39	7	—	—	21	6	10	2	—	—	—	—	—	—	—	—	—	—
Peseux	41	11	20	4	—	—	17	7	—	—	—	—	4	—	—	—	—	—	—	—
Rorschach	..	..	..	..	..	..	..	..	..	..	..	..	..	..	..	..	..	..	..	..
St. Moritz	17	4	8	2	6	2	—	—	1	—	—	—	—	—	—	—	—	2 <sup>66</sup>	—	—
Stans	..	..	..	..	..	..	..	..	..	..	..	..	..	..	..	..	..	..	..	..
Sursee	..	..	..	..	..	..	..	..	..	..	..	..	..	..	..	..	..	..	..	..
Zuchwil	..	..	..	..	..	..	..	..	..	..	..	..	..	..	..	..	..	..	..	..

1–66 Fussnoten siehe Seite 120 / Indications: voir page 120.

Gemeinden ohne Eintragung: Gemeindeversammlung / Communes sans indication: Assemblée communale.

**T\_10.2 Sitzverteilung in den städtischen Exekutiven 1. August 2012**  
**Conseils exécutifs communaux 1<sup>er</sup> août 2012**

Städte mit ... Einwohnern Villes de ... habitants	Alle Parteien Ensemble des partis				FDP PLR		CVP PDC		SPS PS	
	Total En tout	darunter Frauen dont femmes	darunter halb- oder nebenamtlich dont à mi-temps ou non permanents	total en tout	darunter Frauen dont femmes	Total En tout	darunter Frauen dont femmes	Total En tout	darunter Frauen dont femmes	
<b>100 000 und mehr / 100 000 et plus</b>										
Basel <sup>2</sup>	7	1	–	–	1	–	1	–	3	1
Bern	5	3	–	–	1	1	1	–	2 <sup>1</sup>	1
Genève	5	2	–	–	1	–	–	–	2	1
Lausanne	7	1	–	–	1	–	–	–	3	1
Winterthur	7	2	–	–	2	1	–	–	3 <sup>1</sup>	1
Zürich	9	3	–	–	2	–	1	–	4	2 <sup>1</sup>
<b>50 000–99 999</b>										
Biel-Bienne	8	3	4	2	2	1	–	–	3 <sup>1</sup>	1
Lugano	7	2	7	2	3 <sup>1</sup>	1	1	–	1	1
Luzern	5	2	–	–	1	–	1 <sup>1</sup>	–	1	1
St. Gallen	5	2	–	–	2 <sup>1</sup>	–	2	1	1	1
<b>20 000–49 999</b>										
Baar	7	2	6	2	2 <sup>1</sup>	–	2	1	–	–
Carouge (GE)	3	2	3	2	–	–	–	–	1	1
Chaux-de-Fonds, La	5	1	–	–	1	–	–	–	1	–
Chur	3	1	–	–	–	–	1	–	1	1
Dietikon	7	1	6	1	1 <sup>1</sup>	–	2	–	1	1
Dübendorf	7	1	7	1	1	–	1	–	–	–
Emmen	5	1	5	1	1	–	2 <sup>1</sup>	–	1	1
Frauenfeld	5	2	4	2	1 <sup>1</sup>	–	1	1	1	1
Fribourg	5	2	–	–	1	1	1	–	2 <sup>1</sup>	–
Kriens	5	1	1	–	1	–	1	–	1	1 <sup>1</sup>
Köniz	5	2	–	–	1	–	–	–	2 <sup>1</sup>	1
Lancy	3	–	3	–	–	–	1	–	1	–
Meyrin	3	1	–	–	–	–	1	–	1	1
Montreux	7	2	6	2	4 <sup>1</sup>	1	–	–	2	1
Neuchâtel	5	1	–	–	2 <sup>1</sup>	–	–	–	2	–
Rapperswil-Jona	7	3	4	3	2	1	2 <sup>1</sup>	–	2	1
Renens (VD)	7	3	6	2	2	–	–	–	2	1
Riehen	7	3	7	3	1	–	1	–	1	1
Schaffhausen	5	1	3	1	2	1	–	–	2	–
Sion	15	2	14	2	4 <sup>1</sup>	–	8	1	1	1
Thun	5	2	4	1	–	–	–	–	2	1
Uster	7	3	5	2	2	1	–	–	3 <sup>1</sup>	2
Vernier	3	–	3	–	1	–	–	–	1	–
Wetzikon (ZH)	7	–	7	–	3 <sup>1</sup>	–	1	–	–	–
Wädenswil	7	1	7	1	1	1	2 <sup>1</sup>	–	1	–
Yverdon-les-Bains	7	3	6	3	3	1	–	–	3 <sup>1</sup>	1
Zug	5	1	–	–	1	–	–	–	1 <sup>1</sup>	–
<b>15 000–19 999</b>										
Aarau	7	2	6	2	2 <sup>1</sup>	–	1	–	2	1
Adliswil	7	2	7	2	2 <sup>1</sup>	1	–	–	2	1
Allschwil	7	2	7	2	2	1	2 <sup>1</sup>	–	3	1
Baden	7	2	6	2	2 <sup>1</sup>	–	2	–	2	2
Bellinzona	7	–	7	–	3	–	1	–	3 <sup>1</sup>	–
Bulle	9	3	9	3	3	1	3 <sup>1</sup>	1	3	1
Burgdorf	7	3	6	2	2	–	–	–	2	1 <sup>1</sup>
Bülach	7	–	7	–	2	–	–	–	1	–
Freienbach	9	4	9	4	3	1	3 <sup>1</sup>	2	–	–
Glarus Nord	7	–	6	–	2 <sup>1</sup>	–	1	–	1	–
Gossau (SG)	5	1	3	1	2	1	2	–	–	–
Grenchen	15	1	14	1	4	–	2	–	6 <sup>1</sup>	1
Herisau	7	3	6	3	3 <sup>1</sup>	1	1	1	1	–
Horgen	9	3	9	3	3	1	1	1	2	1
Illnau-Effretikon	9	2	9	2	2	1	–	–	3 <sup>1</sup>	1
Kloten	7	2	7	2	–	–	1	1	1	1
Kreuzlingen	5	2	4	2	–	–	1	–	1	1
Langenthal	7	3	6	3	1	–	–	–	2	1
Locarno	7	1	7	1	3	1 <sup>1</sup>	2	–	1	–
Martigny	9	2	9	2	5 <sup>1</sup>	1	3	1	1	–
Monthey	9	2	8	2	3	1	3 <sup>1</sup>	1	1	–
Muttenz	7	2	7	2	1	–	2 <sup>1</sup>	1	2	1
Nyon	7	3	6	3	1	1	–	–	2	2
Oltén	5	1	4	1	2 <sup>1</sup>	–	1	–	1	–
Onex	3	2	3	2	–	–	–	–	1	1
Opfikon	7	1	7	1	2 <sup>1</sup>	–	1	–	–	–
Ostermundigen	9	3	8	3	1	–	1	–	4 <sup>1</sup>	2
Pratteln	7	1	7	1	3	–	1	–	3 <sup>1</sup>	1
Pully	5	1	5	1	3 <sup>1</sup>	1	–	–	1	–
Regensdorf	7	1	7	1	1	–	2	1	–	–
Reinach (BL)	7	2	7	2	1	–	2	1	3 <sup>1</sup>	1
Schlieren	7	2	7	2	2	2	–	–	2 <sup>1</sup>	–
Sierre	9	3	8	3	3 <sup>1</sup>	1	4	1	1	1
Solothurn	30	16	29	16	9 <sup>1</sup>	4	7	3	7	5
Steffisburg	7	2	6	2	1	–	–	–	2	1
Thalwil	9	3	9	3	2	–	2	1 <sup>1</sup>	2	2
Vevey	5	2	4	2	1	–	–	–	3 <sup>1</sup>	1
Volketswil	7	2	7	2	2	1	1	–	–	–
Wettingen	7	2	6	2	1	1	2 <sup>1</sup>	–	2	1
Wil (SG)	5	2	3	2	–	–	4 <sup>1</sup>	1	1	1
<b>10 000–14 999</b>										
Aesch (BL)	7	3	7	3	3	2 <sup>1</sup>	1	–	2	1
Affoltern am Albis	7	2	7	2	2 <sup>1</sup>	1	–	–	2	1



SVP UDC		EVP PEP		BDP PBD		GPS PES		GLP PVL		Übrige Parteien Autres partis	
Total En tout	darunter Frauen dont femmes	Total En tout	darunter Frauen dont femmes	Total En tout	darunter Frauen dont femmes	Total En tout	darunter Frauen dont femmes	Total En tout	darunter Frauen dont femmes	Total En tout	darunter Frauen dont femmes
-	-	-	-	-	-	1 <sup>1</sup>	-	-	-	1 <sup>3</sup>	-
-	-	-	-	-	-	1	1	-	-	-	-
-	-	-	-	-	-	1	1	-	-	1 <sup>1,4</sup>	-
-	-	-	-	-	-	2 <sup>1</sup>	-	-	-	1 <sup>5</sup>	-
-	-	-	-	-	-	1	-	-	-	-	-
-	-	-	-	-	-	2	1	-	-	-	-
-	-	-	-	-	-	-	-	-	-	-	-
-	-	-	-	-	-	2	1	-	-	1 <sup>6</sup>	-
-	-	-	-	-	-	-	-	-	-	2 <sup>7</sup>	-
-	-	-	-	-	-	1	-	1	1	-	-
-	-	-	-	-	-	-	-	-	-	-	-
-	-	-	-	-	-	-	-	-	-	-	-
2	-	-	-	-	-	1	1	-	-	-	-
-	-	-	-	-	-	1	-	-	-	1 <sup>8</sup>	1 <sup>1</sup>
1	-	-	-	-	-	1	1	-	-	1 <sup>1,5</sup>	-
-	-	-	-	1 <sup>1</sup>	-	-	-	-	-	-	-
2	-	1	-	-	-	-	-	-	-	-	-
2	-	-	-	2 <sup>1</sup>	1	-	-	1	-	-	-
1	-	-	-	-	-	-	-	-	-	-	-
1	-	-	-	-	-	-	-	-	-	1 <sup>9</sup>	-
-	-	-	-	-	-	-	-	-	-	1 <sup>10</sup>	1
1	-	-	-	-	-	1	-	-	-	-	-
1	-	-	-	-	-	1	1	-	-	-	-
-	-	-	-	-	-	1 <sup>1</sup>	-	-	-	-	-
-	-	-	-	-	-	1 <sup>1</sup>	-	-	-	-	-
-	-	-	-	-	-	1	-	-	-	-	-
-	-	-	-	-	-	-	-	-	-	1 <sup>11</sup>	1
-	-	-	-	-	-	-	-	-	-	1 <sup>12</sup>	1
-	-	-	-	-	-	1	1	-	-	2 <sup>13</sup>	1 <sup>1</sup>
-	-	2 <sup>1</sup>	1	-	-	-	-	-	-	2 <sup>3</sup>	1
-	-	-	-	-	-	-	-	-	-	1 <sup>1,14</sup>	-
-	-	-	-	-	-	2	-	-	-	-	-
2 <sup>1</sup>	-	-	-	1	1	-	-	-	-	-	-
2	-	-	-	-	-	-	-	-	-	-	-
-	-	-	-	-	-	1 <sup>1</sup>	-	-	-	-	-
1	-	1	-	-	-	-	-	1	-	-	-
1	-	1	-	-	-	-	-	-	-	1 <sup>15</sup>	-
-	-	-	-	-	-	1	1	-	-	-	-
1	-	-	-	-	-	-	-	-	-	2 <sup>16</sup>	1
-	-	-	-	-	-	-	-	-	-	-	-
1	1	-	-	-	-	-	-	-	-	1 <sup>17</sup>	-
1	-	-	-	-	-	-	-	-	-	2 <sup>18</sup>	-
-	-	-	-	-	-	-	-	-	-	-	-
-	-	-	-	-	-	-	-	-	-	1 <sup>19</sup>	-
-	-	-	-	-	-	-	-	-	-	-	-
1	1	-	-	1	1	1	-	-	-	-	-
2	-	1	-	-	-	-	-	-	-	1 <sup>1,20</sup>	-
3	1	-	-	-	-	-	-	-	-	-	-
1	-	-	-	-	-	-	-	1	-	1 <sup>20</sup>	-
-	-	-	-	-	-	-	-	-	-	1 <sup>1,20</sup>	-
3	-	-	-	-	-	-	-	-	-	-	-
1	-	-	-	-	-	-	-	-	-	1 <sup>21</sup>	1
2 <sup>1</sup>	-	-	-	-	-	-	-	-	-	1 <sup>20</sup>	-
3	-	-	-	-	-	-	-	-	-	1 <sup>22</sup>	-
2 <sup>1</sup>	-	1	-	-	-	1	-	-	-	1 <sup>20</sup>	-
1	-	-	-	-	-	-	-	-	-	2 <sup>1,20</sup>	1
2 <sup>1</sup>	-	1	1	-	-	-	-	-	-	1 <sup>23</sup>	1
-	-	-	-	-	-	-	-	-	-	1 <sup>7</sup>	-
-	-	-	-	-	-	-	-	-	-	-	-
-	-	-	-	-	-	-	-	-	-	2 <sup>24</sup>	-
-	-	1	-	-	-	1	-	-	-	-	-
-	-	-	-	-	-	1	-	-	-	3 <sup>1,25</sup>	-
-	-	-	-	-	-	1	1	-	-	-	-
-	-	-	-	-	-	1	1 <sup>1</sup>	-	-	1 <sup>26</sup>	-
2	1	1	-	-	-	-	-	1	-	-	-
2	1	1	-	-	-	-	-	-	-	-	-
-	-	-	-	-	-	-	-	-	-	-	-
-	-	-	-	-	-	1	-	-	-	-	-
3 <sup>1</sup>	-	-	-	-	-	-	-	-	-	1 <sup>20</sup>	-
1	-	-	-	-	-	-	-	-	-	-	-
2	-	1	-	-	-	-	-	-	-	-	-
-	-	-	-	-	-	1	-	-	-	-	-
2	-	-	-	-	-	5	4	-	-	-	-
3 <sup>1</sup>	1	1	-	-	-	-	-	-	-	-	-
-	-	-	-	-	-	-	-	-	-	3 <sup>20</sup>	-
-	-	-	-	-	-	1	1	-	-	-	-
3 <sup>1</sup>	1	-	-	-	-	-	-	-	-	1 <sup>20</sup>	-
1	-	1	-	-	-	-	-	-	-	-	-
-	-	-	-	-	-	-	-	-	-	-	-
1	-	-	-	-	-	-	-	-	-	-	-
2	-	-	-	-	-	-	-	-	-	1 <sup>20</sup>	-

**T\_10.2 Sitzverteilung in den städtischen Exekutiven 1. August 2012**  
**Conseils exécutifs communaux 1<sup>er</sup> août 2012**

	Alle Parteien Ensemble des partis				FDP PLR		CVP PDC		SPS PS	
	Total En tout	darunter Frauen dont femmes	darunter halb- oder nebenamtlich dont à mi-temps ou non permanents	total en tout	darunter Frauen dont femmes	Total En tout	darunter Frauen dont femmes	Total En tout	darunter Frauen dont femmes	
Städte mit ... Einwohnern Villes de ... habitants										
Altstätten	9	1	8	1	3 <sup>1</sup>	–	3	1	–	
Amriswil	9	–	8	–	2	–	1	–	1	
Arbon	5	–	4	–	1	–	2 <sup>1</sup>	–	–	
Arth	9	3	9	3	2	–	4 <sup>1</sup>	1	2	
Bassersdorf	7	2	7	2	3	1	–	–	–	
Belp	8	2	8	2	2	1	–	–	2 <sup>1</sup>	
Binningen	7	3	7	3	2 <sup>1</sup>	–	–	–	3	
Birsfelden	7	2	7	2	1	–	2 <sup>1</sup>	–	2	
Brig-Glis	7	3	7	3	1	–	2	2 <sup>1</sup>	1	
Brugg	5	2	4	2	2 <sup>1</sup>	1	1	–	1	
Buchs (SG)	7	1	6	1	2	1	1	–	2 <sup>1</sup>	
Cham	5	–	5	–	1	–	1 <sup>1</sup>	–	–	
Chêne-Bougeries	3	1	3	1	2 <sup>1</sup>	1	–	–	–	
Davos	5	–	4	–	2 <sup>1</sup>	–	–	–	–	
Delémont	5	2	4	2	–	–	2 <sup>1</sup>	1	1	
Ebikon	5	–	4	–	1	–	2 <sup>1</sup>	–	1	
Ecublens (VD)	7	3	7	3	3 <sup>1</sup>	1	–	–	2	
Einsiedeln	9	–	9	–	2	–	3 <sup>1</sup>	–	1	
Flawil	7	2	7	2	3	1	3 <sup>1</sup>	–	1	
Gland	7	3	7	3	2	1	–	–	1	
Glarus	7	1	6	1	3 <sup>1</sup>	–	2	1	1	
Grand-Saconnex, Le	3	1	2	–	2	1 <sup>1</sup>	1	–	–	
Hinwil	7	1	7	1	2	–	2	–	–	
Horw	5	1	5	1	1 <sup>1</sup>	–	2	1	–	
Ittigen	7	2	6	2	–	–	–	–	1	
Küssnacht (ZH)	9	1	9	1	4 <sup>1</sup>	1	–	–	1	
Küssnacht (SZ)	7	1	7	1	3 <sup>1</sup>	1	3	–	1	
Liestal	5	1	5	1	1	1	–	–	1	
Locle, Le	5	–	5	–	2	–	–	–	–	
Lyss	6	3	5	3	2 <sup>1</sup>	1	–	–	2	
Meilen	9	2	9	2	4 <sup>1</sup>	1	–	–	1	
Mendrisio	7	–	7	–	2	–	4 <sup>1</sup>	–	1	
Morges	7	1	6	1	2	–	–	–	3 <sup>1</sup>	
Muri bei Bern	7	5	6	5	3 <sup>1</sup>	2	–	–	2	
Männedorf	9	2	9	2	2 <sup>1</sup>	–	2	1	–	
Möhlly	5	2	5	2	1	1	1	–	–	
Münchenstein	7	2	7	2	2	2	1 <sup>1</sup>	–	2	
Münsingen	7	2	6	2	1	–	–	–	1	
Neuhausen am Rheinflall	5	1	4	1	1 <sup>1</sup>	–	1	–	2	
Oberwil (BL)	7	3	7	3	2	1	2	1	–	
Oftringen	5	–	4	–	1	–	–	–	1	
Pfäffikon	9	1	9	1	1	–	1	–	–	
Plan-les-Ouates	3	2	3	2	1	1	1	–	–	
Prilly	5	1	5	1	2 <sup>1</sup>	–	1	–	2	
Rheinfelden	5	2	4	2	1 <sup>1</sup>	–	–	–	2	
Richterswil	9	1	9	1	3 <sup>1</sup>	–	1	–	2	
Romanshorn	9	1	8	1	3 <sup>1</sup>	–	1	1	1	
Rüti (ZH)	9	2	9	2	2	–	3 <sup>1</sup>	–	2	
Schwyz	9	1	9	1	2	–	4	1	1 <sup>1</sup>	
Spiez	7	3	6	3	1	–	–	–	2 <sup>1</sup>	
Spreitenbach	5	2	4	2	2 <sup>1</sup>	1	1	–	–	
Stäfa	9	2	9	2	3 <sup>1</sup>	–	2	1	–	
Thônex	3	–	3	–	2 <sup>1</sup>	–	1	–	–	
Tour-de-Peilz, La	5	2	5	2	3	1	–	–	2 <sup>1</sup>	
Uzwil	7	2	5	2	2	–	3 <sup>1</sup>	1	2	
Val-de-Travers	5	1	–	–	3 <sup>1</sup>	1	–	–	2	
Versoix	3	–	–	–	2 <sup>1</sup>	–	1	–	–	
Veyrier	3	1	3	1	2	1	1 <sup>1</sup>	–	–	
Villars-sur-Glâne	9	3	9	3	2	1	2	1	4	
Wallisellen	7	2	7	2	3	1	1	–	2	
Weinfelden	7	2	6	2	2 <sup>1</sup>	–	2	1	1	
Wohlen (AG)	7	–	6	–	1	–	2	–	–	
Worb	7	–	6	–	2	–	–	–	2	
Zofingen	7	4	6	4	1	–	1	1	2	
Zollikon	7	1	7	1	3	1 <sup>1</sup>	–	–	–	
<b>Weniger als 10000 / Moins de 10000</b>										
Altdorf (UR)	7	2	7	2	2	–	3	2 <sup>1</sup>	2	
Appenzell	7	2	7	2	–	–	4	1	–	
Arosa	5	1	5	1	3	1	1 <sup>1</sup>	–	–	
Chiasso	5	2	5	2	3 <sup>1</sup>	–	–	–	1	
Lenzburg	5	2	5	2	1 <sup>1</sup>	–	1	1	1	
Moutier	9	2	9	2	1	–	2	–	3 <sup>1</sup>	
Murten	7	2	7	2	2 <sup>1</sup>	–	1	–	2	
Neuveville, La	7	2	7	2	2 <sup>1</sup>	–	–	–	2	
Nidau	7	2	7	2	4 <sup>1</sup>	1	–	–	2	
Payerne	5	1	5	1	4	1 <sup>1</sup>	–	–	–	
Peseux	5	2	5	2	3 <sup>1</sup>	–	–	–	2	
Rorschach	5	–	3	–	2	–	–	–	1	
St. Moritz	5	1	4	1	1	–	2	–	–	
Stans	7	1	7	1	3	1 <sup>1</sup>	1	–	1	
Sursee	5	2	5	2	1	–	3 <sup>1</sup>	1	1	
Zuchwil	23	9	22	9	5	1	3	2	8 <sup>1</sup>	

Total En tout	SVP UDC		Total En tout	EVP PEP		Total En tout	BDP PBD		Total En tout	GPS PES		Total En tout	GLP PVL		Übrige Parteien Autres partis	
	darunter Frauen dont femmes			darunter Frauen dont femmes			darunter Frauen dont femmes			darunter Frauen dont femmes			darunter Frauen dont femmes		darunter Frauen dont femmes	
2	-	-	-	-	-	-	-	-	-	-	-	-	-	-	1 <sup>27</sup>	-
4 <sup>1</sup>	-	-	-	-	-	-	-	-	-	-	-	-	-	-	1 <sup>28</sup>	-
1	-	-	-	-	-	-	-	-	-	-	-	-	-	-	1 <sup>18</sup>	-
1	1	-	-	-	-	-	-	-	-	-	-	-	-	-	-	-
2	-	-	-	-	-	-	-	-	-	-	-	-	-	-	2 <sup>20</sup>	1 <sup>1</sup>
2	-	-	-	-	-	1	1	-	-	-	-	-	-	-	1 <sup>20</sup>	-
1	-	-	-	-	-	-	-	1	1	-	-	-	-	-	-	-
-	-	-	-	-	-	-	-	1	-	-	-	-	-	-	1 <sup>20</sup>	1
1	1	-	-	-	-	-	-	-	-	-	-	-	-	-	2 <sup>29</sup>	-
-	-	-	-	-	-	-	-	1	-	-	-	-	-	-	-	-
1	-	-	-	-	-	-	-	-	-	-	-	-	-	-	1 <sup>20</sup>	-
1	-	-	-	-	-	-	-	-	-	-	-	-	-	-	2 <sup>30</sup>	-
-	-	-	-	-	-	-	-	1	-	-	-	-	-	-	-	-
-	-	-	-	-	-	-	-	-	-	-	-	-	-	-	3 <sup>20</sup>	-
-	-	-	-	-	-	-	-	-	-	-	-	-	-	-	2 <sup>31</sup>	1
-	-	-	-	-	-	-	-	-	-	-	-	-	-	-	1 <sup>20</sup>	-
-	-	-	-	-	-	-	-	1	1	-	-	-	-	-	1 <sup>32</sup>	-
3	-	-	-	-	-	-	-	-	-	-	-	-	-	-	-	-
-	-	-	-	-	-	-	-	-	-	-	-	-	-	-	-	-
-	-	-	-	-	-	1	-	-	-	-	-	-	-	-	4 <sup>1,50</sup>	1
-	-	-	-	-	-	-	-	-	-	-	-	-	-	-	-	-
2 <sup>1</sup>	-	-	-	-	-	-	-	-	-	-	-	-	-	-	1 <sup>20</sup>	1
1	-	-	-	-	-	-	-	-	-	-	-	-	-	-	1 <sup>34</sup>	-
1	-	1	-	-	-	-	-	-	-	-	-	-	-	-	4 <sup>1,35</sup>	2
4	-	-	-	-	-	-	-	-	-	-	-	-	-	-	-	-
-	-	-	-	-	-	-	-	-	-	-	-	-	-	-	-	-
-	-	-	-	-	-	-	-	1 <sup>1</sup>	-	-	-	-	-	-	2 <sup>36</sup>	-
-	-	-	-	-	-	-	-	1	-	-	-	-	-	-	2 <sup>1,5</sup>	-
1	-	-	-	-	-	-	-	-	-	1	-	-	-	-	-	-
1	-	-	-	-	-	-	-	-	-	-	-	-	-	-	3 <sup>20</sup>	-
-	-	-	-	-	-	-	-	-	-	-	-	-	-	-	-	-
-	-	-	-	-	-	-	-	1	1	-	-	-	-	-	1 <sup>33</sup>	-
1	-	-	-	-	-	-	-	-	-	-	-	-	-	-	1 <sup>37</sup>	-
1	-	-	-	-	-	-	-	-	-	1	-	-	-	-	2 <sup>20</sup>	1
2 <sup>1</sup>	-	-	-	-	-	-	-	-	-	-	-	-	-	-	1 <sup>20</sup>	-
1	-	-	-	-	-	-	-	-	-	-	-	-	-	-	1 <sup>20</sup>	-
1	-	1	-	-	-	-	-	1	-	-	-	-	-	-	2 <sup>1,38</sup>	1
1	-	-	-	-	-	-	-	-	-	-	-	-	-	-	-	-
1	-	-	-	-	-	-	-	-	-	-	-	-	-	-	2 <sup>39</sup>	1 <sup>1</sup>
2	-	-	-	-	-	-	-	-	-	-	-	-	-	-	1 <sup>1,40</sup>	-
3	1	-	1	-	-	-	-	-	-	-	-	-	-	-	3 <sup>1,41</sup>	-
-	-	-	-	-	-	-	-	1 <sup>1</sup>	-	-	-	-	-	-	-	-
-	-	-	-	-	-	-	-	-	-	-	-	-	-	-	-	-
-	-	-	-	-	-	-	-	-	-	1	1	-	-	-	1 <sup>20</sup>	-
2	-	-	-	-	-	-	-	-	-	-	-	-	-	-	1 <sup>20</sup>	-
-	-	-	-	-	-	-	-	-	-	-	-	-	-	-	4 <sup>42</sup>	-
1	-	1	-	1	-	-	-	-	-	-	-	-	-	-	-	-
2	-	-	-	-	-	-	-	-	-	-	-	-	-	-	-	-
2	1	-	1	1	-	-	-	-	-	-	-	-	-	-	1 <sup>43</sup>	-
-	-	-	-	-	-	-	-	-	-	-	-	-	-	-	2 <sup>20</sup>	1
1	-	-	-	-	-	-	-	-	-	2	1	-	-	-	1 <sup>20</sup>	-
-	-	-	-	-	-	-	-	-	-	-	-	-	-	-	-	-
-	-	-	-	-	-	-	-	-	-	-	-	-	-	-	-	-
-	-	-	-	-	-	-	-	-	-	-	-	-	-	-	-	-
-	-	-	-	-	-	-	-	-	-	-	-	-	-	-	-	-
-	-	-	-	-	-	-	-	1	-	-	-	-	-	-	-	-
1 <sup>1</sup>	-	-	-	-	-	-	-	-	-	-	-	-	-	-	-	-
2	-	-	-	-	-	-	-	-	-	-	-	-	-	-	-	-
-	-	-	-	-	-	-	-	1	-	-	-	-	-	-	3 <sup>1,44</sup>	-
1	-	1 <sup>1</sup>	-	-	1	-	-	-	-	-	-	-	-	-	-	-
1	1	-	-	-	-	-	-	1	1	-	-	-	-	-	1 <sup>1,20</sup>	-
1	-	-	-	-	-	-	-	-	-	-	-	-	-	-	3 <sup>45</sup>	-
-	-	-	-	-	-	-	-	-	-	-	-	-	-	-	-	-
-	-	-	-	-	-	-	-	-	-	-	-	-	-	-	3 <sup>1,46</sup>	1
-	-	-	-	-	-	-	-	-	-	-	-	-	-	-	1 <sup>20</sup>	-
-	-	-	-	-	-	-	-	-	-	-	-	-	-	-	1 <sup>7</sup>	1
1	-	1	-	1	-	-	-	-	-	-	-	-	-	-	-	-
1	-	-	-	-	-	-	-	-	-	-	-	-	-	-	2 <sup>47</sup>	1
1	1	-	-	-	-	-	-	-	-	1	-	-	-	-	-	-
1	-	-	-	-	-	-	-	-	-	-	-	-	-	-	2 <sup>48</sup>	-
-	-	-	-	-	-	-	-	1	-	-	-	-	-	-	-	-
-	-	-	-	-	-	-	-	-	-	-	-	-	-	-	1 <sup>49</sup>	-
-	-	-	-	-	-	-	-	-	-	-	-	-	-	-	-	-
1 <sup>1</sup>	-	-	-	-	-	-	-	-	-	-	-	-	-	-	1 <sup>20</sup>	-
-	-	-	-	-	-	-	-	-	-	-	-	-	-	-	2 <sup>1,20</sup>	1
1	-	-	-	-	-	-	-	1	-	-	-	-	-	-	-	-
-	-	-	-	-	-	-	-	-	-	-	-	-	-	-	-	-
4	1	-	-	-	-	-	-	2	1	1	-	-	-	-	-	-

## Fussnoten zu Tabelle T\_10.1 Indications relatives au tableau T\_10.1

- 1 Kanton Basel-Stadt / Canton de Bâle-Ville
- 2 Liberal-demokratische Partei (LDP)
- 3 Autopartei (1/0) / Eidg. Demokratische Union (EDU) (1/0) / Grüne Partei Bern – Demokratische Alternative (2/1) / Junge Alternative (JA!) (2/2) / Schweizer Demokraten (SD) (1/0) / Partei der Arbeit (PdA) (1/0) / Parteilos (1/0)
- 4 Mouvement Citoyens Genevois (MCG) (11/2) / Ensemble à Gauche (EàG) (11/4) / Hors parti (4/3)
- 5 La Gauche
- 6 Eidg. Demokratische Union (EDU) (1/0) / Alternative Liste (AL) (1/0) / Schweizer Demokraten (SD) (1/0) / Piratenpartei (1/0)
- 7 Alternative Liste (AL) (5/0) / Schweizer Demokraten (SD) (2/0)
- 8 Bieler Volkspartei (BVP) (5/0) / Eidg. Demokratische Union (EDU) (1/0) / Passerelle (PAS) (1/0) / Die Eidgenossen (DE) (2/0)
- 9 Lega dei Ticinesi
- 10 Parteilos
- 11 Junge Grüne (1/0) / Politische Frauengruppe (PFG) (1/1) / Jungsozialisten (JUSO) (1/0)
- 12 A Gauche Toute! (5/3) / Mouvement Citoyens Genevois (MCG) (2/0) / Hors parti (1/0)
- 13 Parti ouvrier populaire (POP) (7/3) / Nouveau parti libéral (NPL) (2/0)
- 14 Freie Liste Verda
- 15 Alternative Liste
- 16 Eidg. Demokratische Union (EDU)
- 17 Eidg. Demokratische Union (EDU) (1/0) / Chrapffe & Hirne (5/2) / Menschen für Frauenfeld (1/0)
- 18 Parti chrétien-social (PCS) (6/2) / Hors parti (1/0)
- 19 Groupe Politique 60plus (1/1) / Junge CVP (1/0)
- 20 Mouvement Citoyen Genevois (MCG)
- 21 Mouvement des citoyens meyrinois (6/3) / Alliance de Gauche/ Couleurs meyrinoises (2/1)
- 22 Montreux Libre
- 23 Parti ouvrier populaire (POP) (2/0) / Solidarités (2/1)
- 24 Fourmi Rouge-POP
- 25 Ökoliberale Bewegung Schaffhausen (ÖBS) (3/2) / Alternative Liste (3/0) / Eidg. Demokratische Union (EDU) (1/0) / Parteilos (2/0)
- 26 Parti chrétien-social (PCS)
- 27 Schweizer Demokraten (SD) (1/0) / Eidg. Demokratische Union (EDU) (2/1)
- 28 Bürgerliches Forum Positives Wädenswil (2/0) / Eidg. Demokratische Union (EDU) (1/1)
- 29 Solidarités et Ecologie-La Gauche (6/2) / Hors parti (4/0)
- 30 Alternative Fraktion (5/2) / Christlich-soziale Partei (CSP) (3/1)
- 31 Pro Aarau (3/2) / Gruppe Jetzt! (1/1)
- 32 Freie Wähler
- 33 Team Baden
- 34 Il Noce (3/0) / Bellinzona vivibile (1/0) / Lega, UDC e Indipendenti (5/2)
- 35 Freie Liste Gossau (FLiG)
- 36 Jungliberale Illnau-Effretikon (JLIE) (3/1) / Jungsozialisten (JUSO) (1/0)
- 37 Freie Liste (4/2) / Rägebogä-Krüzlinge-Egelshofä (1/0)
- 38 Jungliberale Langenthal (jll)
- 39 Lega dei Ticinesi (3/0) / Senza partito (1/0)
- 40 Entente pour Monthey (EPM)
- 41 Parti indépendant nyonnais
- 42 Jungbürgerliche Liste SVP (2/0) / Gemeindeverein GV (2/1)
- 43 Forum
- 44 Union Pulliérane (14/3) / Hors parti (1/1)
- 45 Junge SVP (1/0) / Quartierverein (QV) (3/1) / Parteilos (1/0)
- 46 Parti Chrétien-Social du Valais romand
- 47 Vevey Libre (13/3) / Alternatives (7/2)
- 48 Forum 5430
- 49 Christlich-soziale Partei (CSP) (2/1) / Parteilos (1/0)
- 50 Parti chrétien-social indépendant (5/0) / Combat socialiste-popliste-Verts (8/2)
- 51 Forum Ecublens – Groupe politique d'opinions libres
- 52 Gens de Gland (GdG)
- 53 Groupe apolitique Grand-Saconnex (GAG)
- 54 L20
- 55 Parti ouvrier populaire (POP)
- 56 Lega, UDC e Indipendenti
- 57 Entente Morgienne
- 58 Freie Wähler Münsingen
- 59 Ökoliberale Bewegung Schaffhausen (ÖBS) (2/0) / Parteilos (1/0)
- 60 Freies Spiez (FS) (4/2) / Eidg. Demokratische Union (EDU) (1/1)
- 61 Mouvement Citoyen Genevois (MCG) (2/2) / Hors parti (1/1)
- 62 Jung & Aktiv
- 63 Farbtupfer
- 64 Raillement des Prévôtois jurassiens (4/2) / Le Rauraque (3/0) / Interface (5/2)
- 65 Forum Neuvevillos
- 66 Gruppe der Unabhängigen (GdU)

## Fussnoten zu Tabelle T\_10.2 Indications relatives au tableau T\_10.2

- 1 Stadtpräsident/-in, Stadttammann (in den Städten und Gemeinden der Kantone Genf und Neuenburg wechselt das Präsidium jährlich) / maire, président (dans les villes et communes des cantons de Genève et de Neuchâtel, le maire ou le président change chaque année).
- 2 Kanton Basel-Stadt / Canton de Bâle-Ville
- 3 Liberal-demokratische Partei (LDP)
- 4 Ensemble à Gauche (EàG)
- 5 Parti ouvrier populaire (POP)
- 6 Bieler Volkspartei (BVP)
- 7 Lega dei Ticinesi
- 8 A Gauche Toute!
- 9 Chrapfpe & Hirne
- 10 Parti chrétien-social (PCS)
- 11 Parti ouvrier populaire/Les Verts/Solidarités (PopVertsSol)
- 12 Unabhängig, Grün, Sozial (UGS)
- 13 Fourmi Rouge-POP
- 14 Ökoliberale Bewegung Schaffhausen (ÖBS)
- 15 Bürgerliches Forum positives Wädenswil
- 16 Christlich-soziale Partei (CSP)
- 17 Pro Aarau
- 18 Vakant
- 19 Team Baden
- 20 Parteilos
- 21 Forum Herisau
- 22 Jungliberale Illnau-Effretikon (JLIE)
- 23 Jungliberale Langenthal (jll)
- 24 Entente pour Monthey (EPM)
- 25 Parti indépendant nyonnais (PIN) (1/0) / Parti ouvrier populaire (POP) (1/0) / Hors parti (1/0)<sup>1</sup>
- 26 Mouvement Citoyen Genevois (MCG)
- 27 Altstätten plus
- 28 Freie Gruppe Amriswil
- 29 Christlich-soziale Partei (CSP) (1/0) / Parteilos (1/0)
- 30 KRIFO Alternative Cham (1/0) / Parteilos (1/0)
- 31 Parti chrétien-social indépendant (1/0) / Combat socialiste-popiste-Verts (1/1)
- 32 Forum Ecublens – Groupe politique d'opinions libres
- 33 Hors parti
- 34 L20
- 35 Bürgervereinigung Ittigen (BVI)
- 36 Vakant (1/-) / Parteilos (1/0)
- 37 Forum
- 38 Freie Wähler Münsingen
- 39 Neue Liste Oberwil (NLO)
- 40 PRO Oftringen
- 41 Vakant (2/-) / Parteilos (1/0)<sup>1</sup>
- 42 Grünes Forum (1/0) / Parteilos (3/0)
- 43 Freies Spiez (FS)
- 44 Vakant (1/-) / Parteilos (2/0)<sup>1</sup>
- 45 Vakant (2/-) / Forum 5W (1/0)
- 46 Gruppe für Innerrhoden (GFI) (1/0)<sup>1</sup> / Parteilos (2/1)
- 47 Railllement des Prévôtois jurassiens (1/0) / Interface (1/1)
- 48 Forum Neuvevillois
- 49 Indépendants de Gauche
- 50 Gens de Gland (GDG)



**K\_11.1 Die 50 Agglomerationen der Schweiz** Volkszählung 2000  
**Les 50 agglomérations de la Suisse** Recensement fédéral de la population 2000

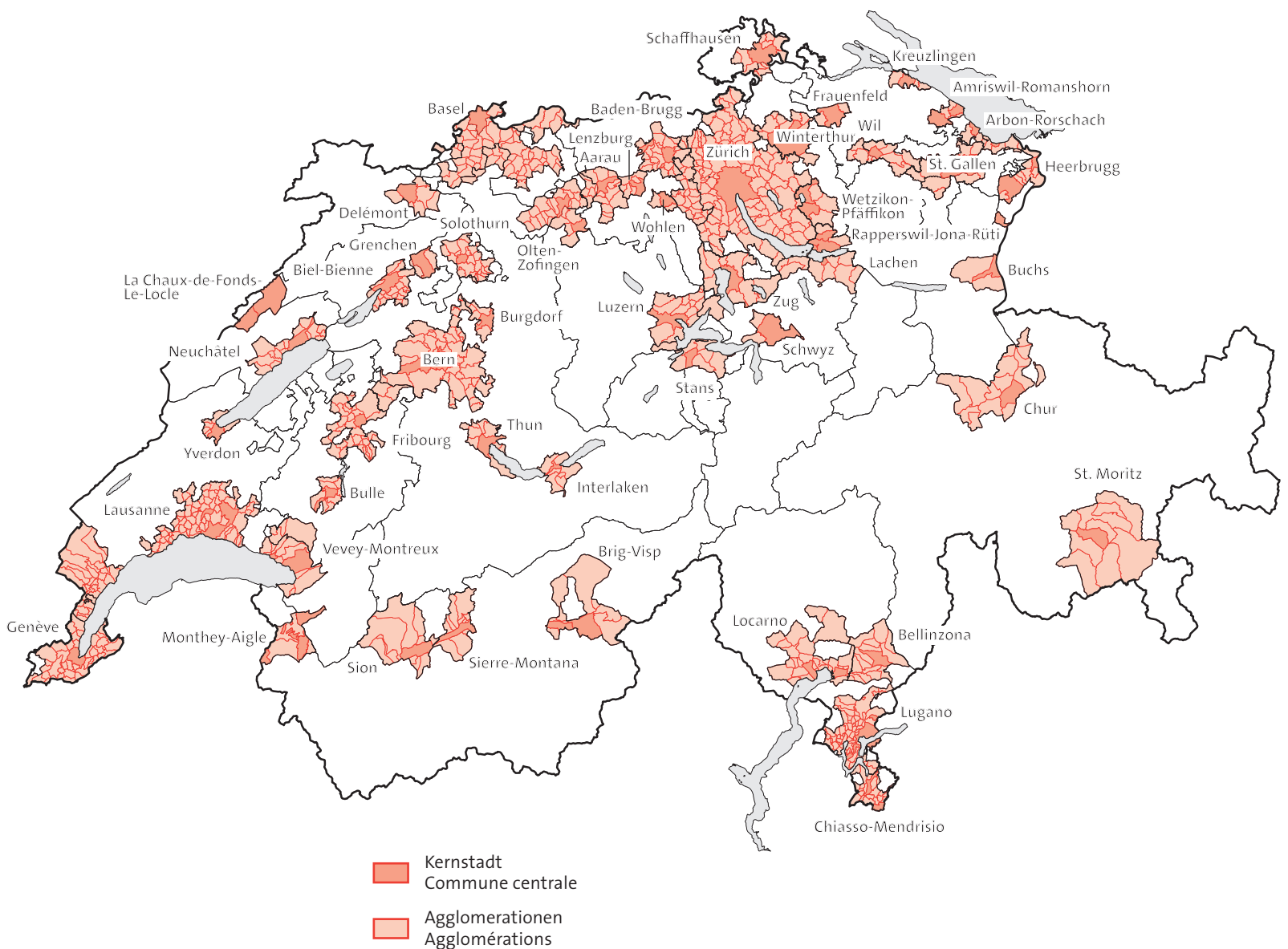

# Agglomerationen Agglomérations

# 11

## Agglomerationen werden durch folgende Bedingungen definiert

- a Agglomerationen sind zusammenhängende Gebiete mehrerer Gemeinden mit insgesamt mindestens 20 000 Einwohnern.
- b Jede Agglomeration besitzt eine Kernzone, die aus der Kernstadt und gegebenenfalls weiteren Gemeinden besteht, die jede mindestens 2000 Arbeitsplätze und mindestens 85 Arbeitsplätze (in der Gemeinde arbeitende Personen) auf 100 wohnhafte Erwerbstätige aufweist. Diese Gemeinden müssen ferner entweder mindestens ein Sechstel ihrer Erwerbstätigen in die Kernstadt entsenden oder mit dieser baulich verbunden sein oder an sie angrenzen.
- c Eine nicht der Kernzone zugehörige Gemeinde wird einer Agglomeration zugeteilt, wenn:
  - mindestens ein Sechstel ihrer Erwerbstätigen in der Kernzone arbeitet und
  - mindestens drei der fünf folgenden Kriterien erfüllt sind:
    1. Baulicher Zusammenhang mit der Kernstadt; Baulücken durch Nichtsiedlungsgebiet (Landwirtschaftsland, Wald) dürfen 200 Meter nicht überschreiten.
    2. Die addierte Einwohner-/Arbeitsplatzdichte je ha Siedlungs- und Landwirtschaftsfläche (ohne Alpweiden) übersteigt den Wert von 10.
    3. Das Bevölkerungswachstum im vorangegangenen Jahrzehnt liegt um zehn Prozentpunkte über dem schweizerischen Mittel. (Dieses Kriterium findet nur Anwendung für Gemeinden, die noch keiner Agglomeration angehört haben; für bestehende Agglomerationsgemeinden gilt es unabhängig vom erreichten Wert als erfüllt).
    4. Mindestens ein Drittel der wohnhaften Erwerbstätigen arbeitet in der Kernzone. Schwellengemeinden, die an zwei Agglomerationen angrenzen, erfüllen dieses Kriterium auch dann, wenn mindestens vierzig Prozent der Erwerbstätigen in beiden Kernzonen zusammen arbeiten und auf jede einzelne mindestens ein Sechstel entfällt.
    5. Der Anteil der im 1. Wirtschaftssektor Erwerbstätigen (Wohnortsprinzip) darf das Doppelte des gesamtschweizerischen Anteils nicht überschreiten.

## Délimitation des agglomérations

- a Une agglomération est un ensemble d'au minimum 20 000 habitants, formé par la réunion des territoires de communes adjacentes.
- b Toute agglomération possède une zone centrale qui est formée d'une commune-noyau et, suivant le cas, d'autres communes qui remplissent les conditions suivantes: elles doivent compter 2000 emplois ou plus et leur quotient du nombre des personnes travaillant sur leur territoire par celui des personnes actives occupées y résidant doit être supérieur ou égal à 0,85. En outre, ces communes doivent soit former une zone bâtie continue avec la commune-noyau, soit avoir une frontière commune avec elle, soit encore y envoyer travailler au minimum un sixième de leur population active occupée.
- c Une commune n'appartenant pas à ladite zone centrale sera rattachée à l'agglomération si
  - au minimum un sixième de sa population active occupée résidente travaille dans la zone centrale et
  - au minimum trois des cinq conditions suivantes sont satisfaites:
    1. Il doit exister un lien de continuité de la zone bâtie entre une telle commune et la commune-noyau de l'agglomération. En d'autres termes, il ne doit pas y avoir de zone non bâtie (terres agricoles ou forêts) dépassant deux cents mètres.
    2. La densité combinée habitants/emplois par hectare de superficie d'habitat et d'agriculture (sans les alpages) doit être supérieure à la valeur de 10.
    3. La population doit s'être accrue de plus de dix points par rapport à la moyenne nationale au cours des dix dernières années. (Ce critère n'est valable que pour les communes qui ne font pas encore partie d'une agglomération; pour les autres, il sera considéré comme acquis indépendamment du taux atteint).
    4. Au minimum un tiers de la population active occupée résidente doit travailler dans la zone centrale. Pour les communes jouxtant deux agglomérations, cette condition sera également remplie si 40 % au moins de leur population active occupée résidente travaille dans les deux zones centrales, dont au minimum un sixième dans l'une et l'autre.
    5. La proportion de personnes résidentes travaillant dans le secteur primaire ne doit pas dépasser le double de la moyenne nationale.

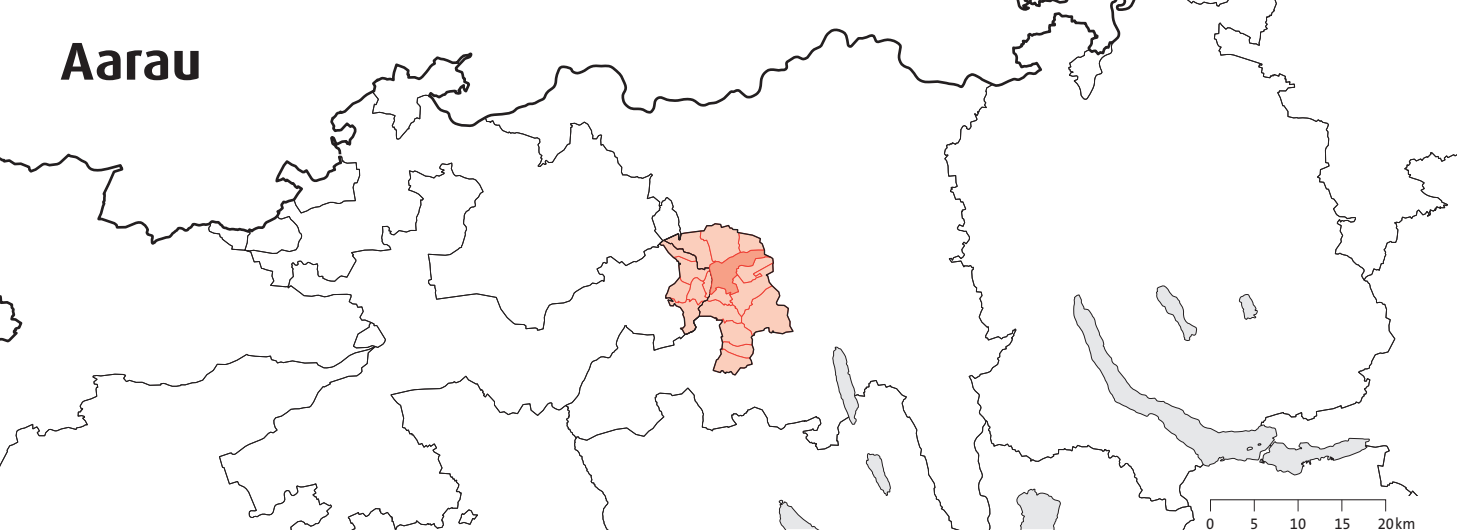

## T\_11.1.a Bevölkerungsbilanz 2011 Bilan de la population en 2011

	Wohnbevölkerung am 1.1.2011 <sup>1</sup> Population résidante le 1.1.2011 <sup>1</sup>	Lebendgeborene Nés vivants	Gestorbene Décédés	Geburten überschuss Excédente de naissances	Gesamtzu- bzw. -abnahme <sup>2</sup> Augmentation ou diminution <sup>2</sup>	Veränderung (%) Variation (%)	Wohnbevölkerung am 31.12.2011 <sup>1</sup> Population résidante le 31.12.2011 <sup>1</sup>
Agglomeration Total							
Agglomération en tout	88 015	927	738	189	1 318	1,5	89 333
Kerngemeinde Commune central	19 497	227	176	51	343	1,8	19 840
Übrige Agglomeration Autres communes d'agglomération	68 518	700	562	138	975	1,4	69 493

1 Ab 2011 Wechsel des Produktionsverfahrens und neue Definition der ständigen Wohnbevölkerung, die zusätzlich Personen im Asylprozess mit einer Gesamtaufenthaltsdauer von mindestens 12 Monaten umfasst. / Dès 2011, changement de la procédure de production et nouvelle définition de la population résidente permanente, qui compte désormais les personnes dont la demande d'asile est en cours présentes sur sol suisse depuis au moins 12 mois au total.

2 Einschliesslich Bestandesbereinigungen / Y compris divergences statistiques.

## T\_11.1.b Arbeitsstätten, Beschäftigte und Arbeitslose<sup>1</sup> Etablissements, personnes occupées et personnes au chômage<sup>1</sup>

	Arbeitsstätten 2008 Etablissements en 2008		Beschäftigte 2008 Personnes occupées en 2008				Arbeitslose im Jahres- durchschnitt 2011 Personnes au chômage, moyenne annuel, en 2011	
	Total En tout	2. Sektor Secteur 2 darunter Vollzeitbeschäftigte dont personne occupées à plein temps	Total En tout	3. Sektor Secteur 3 darunter Vollzeitbeschäftigte dont personne occupées à plein temps	Total En tout	darunter Frauen dont femmes	Total En tout	darunter Frauen dont femmes
Agglomeration Total								
Agglomération en tout	4 336	55 334	14 134	12 388	41 200	22 946	1 290	599
Kerngemeinde Commune central	1 799	28 057	3 808	3 419	24 249	13 062	308	136
Übrige Agglomeration Autres communes d'agglomération	2 537	27 277	10 326	8 969	16 951	9 884	982	463

1 Gemeindefusionen bis 1.1.2012 nachvollzogen / Fusions de communes réalisées jusqu'au 1<sup>er</sup> janvier 2012.

## T\_11.1.c Wohnungsbestand und -zuwachs, Leerwohnungsziffer 2011 Nombre total et accroissement des logements, logements vacants en 2011

Wohnungsbestand am 1.1.2011 <sup>1</sup> Effectif des logements au 1.1.2011 <sup>1</sup>	Wohnungszuwachs bzw. -abgang Accroissement resp. diminution du nombre de logements				Wohnungs- bestand am 31.12.2011 <sup>1</sup> Effectif des logements au 31.12.2011 <sup>1</sup>	Veränderung (%) Variation (%)	Leerwohnungs- ziffer (%) Logements vacants (%)	
	Neubau Construc- tions nouvelles	Umbau Transfor- mations	Abbruch Démolitions	Saldo <sup>2</sup> Variation totale <sup>2</sup>				
Agglomeration Total								
Agglomération en tout	42 118	695	35	12	846	42 964	2,01	2,32
Kerngemeinde Commune central	10 526	173	–	–	201	10 727	1,91	0,91
Übrige Agglomeration Autres communes d'agglomération	31 592	522	35	12	645	32 237	2,04	2,78

1 Gesamtwohnungsbestand wird registergestützt mit der Gebäude- und Wohnungsstatistik (GWS) erhoben / La statistique du nombre le logements est désormais réalisée grâce aux registres de la statistique des bâtiments et des logements (StatBL).

2 Einschliesslich Bestandesbereinigungen / Y compris divergences statistiques

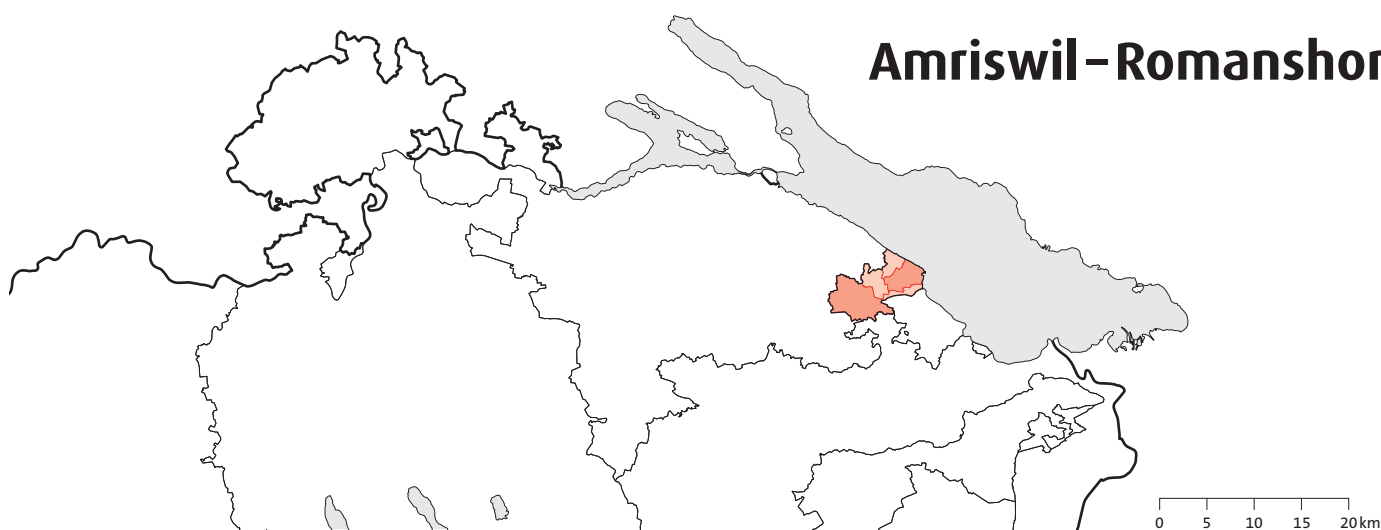

## T\_11.2.a Bevölkerungsbilanz 2011 Bilan de la population en 2011

	Wohnbevölkerung am 1. 1. 2011 <sup>1</sup> Population résidante le 1. 1. 2011 <sup>1</sup>	Lebendgeborene Nés vivants	Gestorbene Décédés	Geburten überschuss Excédente de naissances	Gesamtzu- bzw. -abnahme <sup>2</sup> Augmentation ou diminution <sup>2</sup>	Veränderung (%) Variation (%)	Wohnbevölkerung am 31. 12. 2011 <sup>1</sup> Population résidante le 31. 12. 2011 <sup>1</sup>
Agglomeration Total							
Agglomération en tout	26 282	235	219	16	548	2,0	26 830
Kerngemeinde (Romanshorn) Commune central (Romanshorn)	9 777	83	96	-13	352	3,6	10 129
Übrige Agglomeration Autres communes d'agglomération	16 505	152	123	29	196	1,2	16 701

1 Ab 2011 Wechsel des Produktionsverfahrens und neue Definition der ständigen Wohnbevölkerung, die zusätzlich Personen im Asylprozess mit einer Gesamtaufenthaltsdauer von mindestens 12 Monaten umfasst. / Dès 2011, changement de la procédure de production et nouvelle définition de la population résidente permanente, qui compte désormais les personnes dont la demande d'asile est en cours présentes sur sol suisse depuis au moins 12 mois au total.

2 Einschliesslich Bestandesbereinigungen / Y compris divergences statistiques.

## T\_11.2.b Arbeitsstätten, Beschäftigte und Arbeitslose<sup>1</sup> Etablissements, personnes occupées et personnes au chômage<sup>1</sup>

	Arbeitsstätten 2008 Etablissements en 2008	Beschäftigte 2008 Personnes occupées en 2008				Arbeitslose im Jahres- durchschnitt 2011 Personnes au chômage, moyenne annuel, en 2011	
		Total En tout	2. Sektor Secteur 2	3. Sektor Secteur 3	Total En tout	Total En tout	darunter Frauen dont femmes
		Total En tout	darunter Vollzeitbeschäftigte dont personne occupées à plein temps	darunter Vollzeitbeschäftigte dont personne occupées à plein temps	Total En tout	darunter Vollzeitbeschäftigte dont personne occupées à plein temps	
Agglomeration Total							
Agglomération en tout	1 170	11 222	4 686	4 122	6 536	3 825	375
Kerngemeinde (Romanshorn) Commune central (Romanshorn)	422	5 487	2 374	2 151	3 113	1 787	146
Übrige Agglomeration Autres communes d'agglomération	748	5 735	2 312	1 971	3 423	2 038	229

1 Gemeindefusionen bis 1.1.2012 nachvollzogen / Fusions de communes réalisées jusqu'au 1<sup>er</sup> janvier 2012.

## T\_11.2.c Wohnungsbestand und -zuwachs, Leerwohnungsziffer 2011 Nombre total et accroissement des logements, logements vacants en 2011

	Wohnungsbestand am 1. 1. 2011 <sup>1</sup> Effectif des logements au 1. 1. 2011 <sup>1</sup>	Wohnungszuwachs bzw. -abgang Accroissement resp. diminution du nombre de logements				Wohnungs- bestand am 31. 12. 2011 <sup>1</sup> Effectif des logements au 31. 12. 2011 <sup>1</sup>	Veränderung (%) Variation (%)	Leerwohnungsziffer (%) Logements vacants (%)
		Neubau Construc- tions nouvelles	Umbau Transfor- mations	Abbruch Démolitions	Saldo <sup>2</sup> Variation totale <sup>2</sup>			
Agglomeration Total								
Agglomération en tout	12 569	286	1	3	285	12 854	2,27	1,74
Kerngemeinde (Romanshorn) Commune central (Romanshorn)	5 010	225	2	-	208	5 218	4,15	2,17
Übrige Agglomeration Autres communes d'agglomération	7 559	61	-1	3	77	7 636	1,02	1,45

1 Gesamtwohnungsbestand wird registergestützt mit der Gebäude- und Wohnungsstatistik (GWS) erhoben / La statistique du nombre le logements est désormais réalisée grâce aux registres de la statistique des bâtiments et des logements (StatBL).

2 Einschliesslich Bestandesbereinigungen / Y compris divergences statistiques

# Arbon – Rorschach



## T\_11.3.a Bevölkerungsbilanz 2011 Bilan de la population en 2011

	Wohnbevölkerung am 1.1.2011 <sup>1</sup> Population résidante le 1.1.2011 <sup>1</sup>	Lebendgeborene Nés vivants	Gestorbene Décédés	Geburten überschuss Excédente de naissances	Gesamtzu- bzw. -abnahme <sup>2</sup> Augmentation ou diminution <sup>2</sup>	Veränderung (%) Variation (%)	Wohnbevölkerung am 31.12.2011 <sup>1</sup> Population résidante le 31.12.2011 <sup>1</sup>
Agglomeration Total							
Agglomération en tout	59 400	534	502	32	348	0,6	59 748
Kerngemeinde (Arbon) Commune central (Arbon)	13 633	124	133	-9	135	1,0	13 768
Übrige Agglomeration Autres communes d'agglomération	45 767	410	369	41	213	0,5	45 980

1 Ab 2011 Wechsel des Produktionsverfahrens und neue Definition der ständigen Wohnbevölkerung, die zusätzlich Personen im Asylprozess mit einer Gesamtaufenthaltsdauer von mindestens 12 Monaten umfasst. / Dès 2011, changement de la procédure de production et nouvelle définition de la population résidente permanente, qui compte désormais les personnes dont la demande d'asile est en cours présentes sur sol suisse depuis au moins 12 mois au total.

2 Einschliesslich Bestandesbereinigungen / Y compris divergences statistiques.

## T\_11.3.b Arbeitsstätten, Beschäftigte und Arbeitslose<sup>1</sup> Etablissements, personnes occupées et personnes au chômage<sup>1</sup>

Arbeitsstätten 2008 Etablissements en 2008	Beschäftigte 2008 Personnes occupées en 2008				Arbeitslose im Jahres- durchschnitt 2011 Personnes au chômage, moyenne annuel, en 2011	
	Total En tout	2. Sektor Secteur 2		3. Sektor Secteur 3	Total En tout	darunter Frauen dont femmes
		Total En tout	darunter Vollzeitbeschäftigte dont personne occupées à plein temps	Total En tout	darunter Vollzeitbeschäftigte dont personne occupées à plein temps	
Agglomeration Total						
Agglomération en tout	2 728	25 739	12 207	10 744	13 532	8 180
Kerngemeinde (Arbon) Commune central (Arbon)	599	5 956	2 805	2 490	3 151	2 100
Übrige Agglomeration Autres communes d'agglomération	2 129	19 783	9 402	8 254	10 381	6 080
						922
						447
						245
						126
						677
						321

1 Gemeindefusionen bis 1.1.2012 nachvollzogen / Fusions de communes réalisées jusqu'au 1<sup>er</sup> janvier 2012.

## T\_11.3.c Wohnungsbestand und -zuwachs, Leerwohnungsziffer 2011 Nombre total et accroissement des logements, logements vacants en 2011

Wohnungsbestand am 1.1.2011 <sup>1</sup> Effectif des logements au 1.1.2011 <sup>1</sup>	Wohnungszuwachs bzw. -abgang Accroissement resp. diminution du nombre de logements				Wohnungs- bestand am 31.12.2011 <sup>1</sup> Effectif des logements au 31.12.2011 <sup>1</sup>	Veränderung (%) Variation (%)	Leerwohnungs- ziffer (%) Logements vacants (%)
	Neubau Construc- tions nouvelles	Umbau Transfor- mations	Abbruch Démolitions	Saldo <sup>2</sup> Variation totale <sup>2</sup>			
Agglomeration Total							
Agglomération en tout	29 313	322	9	19	373	29 686	1,27
Kerngemeinde (Arbon) Commune central (Arbon)	7 008	107	-1	-	147	7 155	2,10
Übrige Agglomeration Autres communes d'agglomération	22 305	215	10	19	226	22 531	1,01
							2,04
							1,52
							2,21

1 Gesamtwohnungsbestand wird registergestützt mit der Gebäude- und Wohnungsstatistik (GWS) erhoben / La statistique du nombre le logements est désormais réalisée grâce aux registres de la statistique des bâtiments et des logements (StatBL).

2 Einschliesslich Bestandesbereinigungen / Y compris divergences statistiques



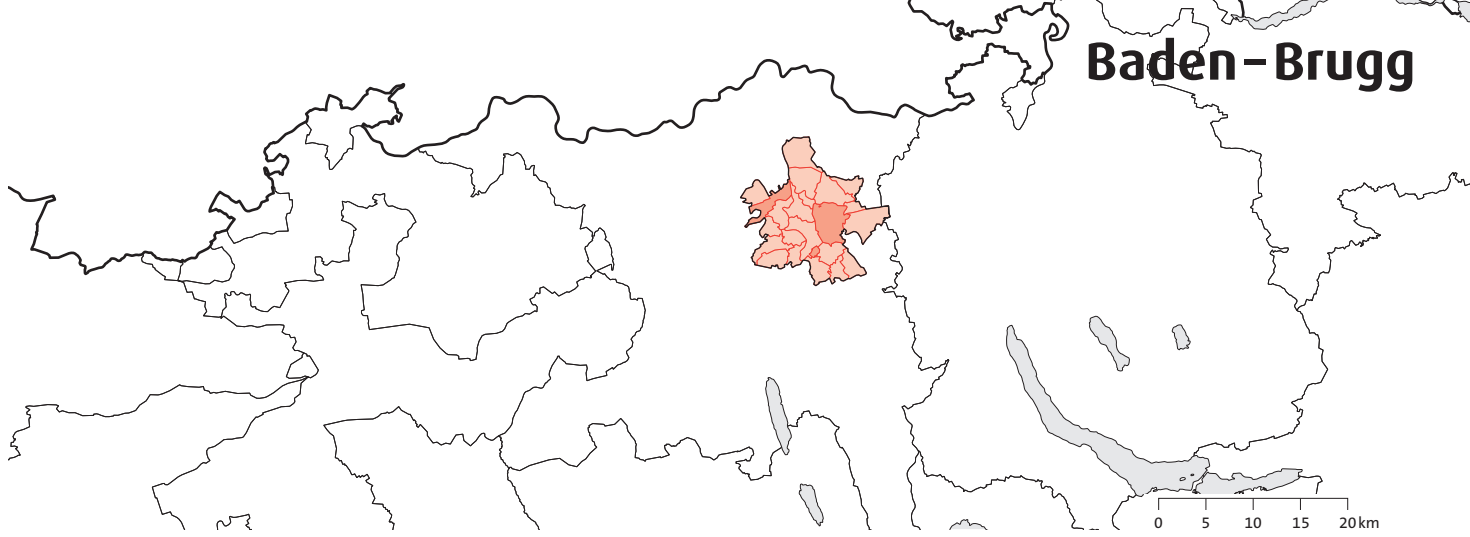

## T\_11.4.a Bevölkerungsbilanz 2011 Bilan de la population en 2011

	Wohnbevölkerung am 1. 1. 2011 <sup>1</sup> Population résidente le 1. 1. 2011 <sup>1</sup>	Lebendgeborene Nés vivants	Gestorbene Décédés	Geburten überschuss Excédente de naissances	Gesamtz- bzw. -abnahme <sup>2</sup> Augmentation ou diminution <sup>2</sup>	Veränderung (%) Variation (%)	Wohnbevölkerung am 31. 12. 2011 <sup>1</sup> Population résidente le 31. 12. 2011 <sup>1</sup>
Agglomeration Total							
Agglomération en tout	117 712	1 260	808	452	1 112	0,9	118 824
Kerngemeinde (Baden) Commune central (Baden)	17 929	212	100	112	260	1,5	18 189
Übrige Agglomeration Autres communes d'agglomération	99 783	1 048	708	340	852	0,9	100 635

1 Ab 2011 Wechsel des Produktionsverfahrens und neue Definition der ständigen Wohnbevölkerung, die zusätzlich Personen im Asylprozess mit einer Gesamtaufenthaltsdauer von mindestens 12 Monaten umfasst. / Dès 2011, changement de la procédure de production et nouvelle définition de la population résidente permanente, qui compte désormais les personnes dont la demande d'asile est en cours présentes sur sol suisse depuis au moins 12 mois au total.

2 Einschliesslich Bestandesbereinigungen / Y compris divergences statistiques.

## T\_11.4.b Arbeitsstätten, Beschäftigte und Arbeitslose<sup>1</sup> Etablissements, personnes occupées et personnes au chômage<sup>1</sup>

	Arbeitsstätten 2008 Etablissements en 2008		Beschäftigte 2008 Personnes occupées en 2008				Arbeitslose im Jahres- durchschnitt 2011 Personnes au chômage, moyenne annuel, en 2011		
	Total En tout	2. Sektor Secteur 2	3. Sektor Secteur 3	Total En tout	darunter Vollzeitbeschäftigte dont personne occupées à plein temps	Total En tout	darunter Vollzeitbeschäftigte dont personne occupées à plein temps	Total En tout	darunter Frauen dont femmes
Agglomeration Total									
Agglomération en tout	5 668	64 326	23 075	20 680	41 251	24 757	1 857	895	
Kerngemeinde (Baden) Commune central (Baden)	1 600	25 471	9 733	8 870	15 738	9 555	302	145	
Übrige Agglomeration Autres communes d'agglomération	4 068	38 855	13 342	11 810	25 513	15 202	1 554	750	

1 Gemeindefusionen bis 1.1.2012 nachvollzogen / Fusions de communes réalisées jusqu'au 1<sup>er</sup> janvier 2012.

## T\_11.4.c Wohnungsbestand und -zuwachs, Leerwohnungsziffer 2011 Nombre total et accroissement des logements, logements vacants en 2011

	Wohnungsbestand am 1. 1. 2011 <sup>1</sup> Effectif des logements au 1. 1. 2011 <sup>1</sup>	Wohnungszuwachs bzw. -abgang Accroissement resp. diminution du nombre de logements				Wohnungs- bestand am 31. 12. 2011 <sup>1</sup> Effectif des logements au 31. 12. 2011 <sup>1</sup>	Veränderung (%) Variation (%)	Leerwohnungsziffer (%) Logements vacants (%)
		Neubau Construc- tions nouvelles	Umbau Transfor- mations	Abbruch Démolitions	Saldo <sup>2</sup> Variation totale <sup>2</sup>			
Agglomeration Total								
Agglomération en tout	56 668	758	41	59	813	57 481	1,43	1,06
Kerngemeinde (Baden) Commune central (Baden)	9 625	142	–	20	133	9 758	1,38	0,33
Übrige Agglomeration Autres communes d'agglomération	47 043	616	41	39	680	47 723	1,45	1,21

1 Gesamtwohnungsbestand wird registergestützt mit der Gebäude- und Wohnungsstatistik (GWS) erhoben / La statistique du nombre le logements est désormais réalisée grâce aux registres de la statistique des bâtiments et des logements (StatBL).

2 Einschliesslich Bestandesbereinigungen / Y compris divergences statistiques

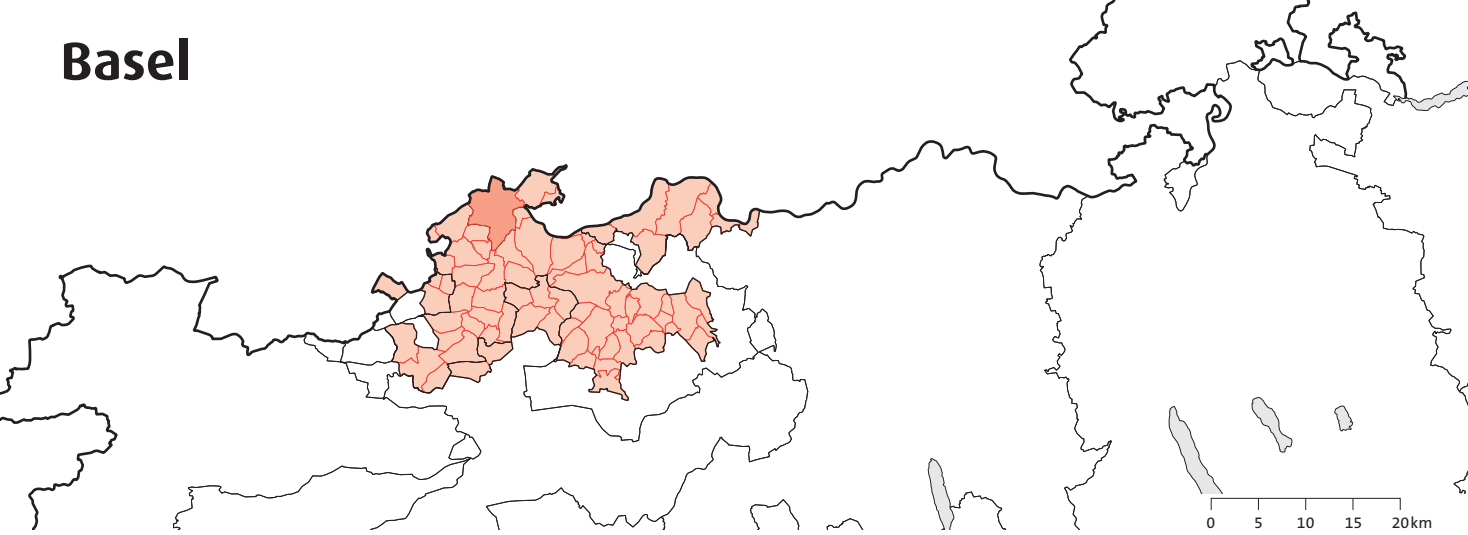

## T\_11.5.a Bevölkerungsbilanz 2011 Bilan de la population en 2011

	Wohnbevölkerung am 1.1.2011 <sup>1</sup> Population résidante le 1.1.2011 <sup>1</sup>	Lebendgeborene Nés vivants	Gestorbene Décédés	Geburten überschuss Excédente de naissances	Gesamtzu- bzw. -abnahme <sup>2</sup> Augmentation ou diminution <sup>2</sup>	Veränderung (%) Variation (%)	Wohnbevölkerung am 31.12.2011 <sup>1</sup> Population résidante le 31.12.2011 <sup>1</sup>
Agglomeration Total Agglomération en tout	497 725	4 656	4 518	138	2 837	0,6	500 562
Kerngemeinde Commune central	163 216	1 698	1 799	-101	1 300	0,8	164 516
Übrige Agglomeration Autres communes d'agglomération	334 509	2 958	2 719	239	1 537	0,5	336 046

1 Ab 2011 Wechsel des Produktionsverfahrens und neue Definition der ständigen Wohnbevölkerung, die zusätzlich Personen im Asylprozess mit einer Gesamtaufenthaltsdauer von mindestens 12 Monaten umfasst. / Dès 2011, changement de la procédure de production et nouvelle définition de la population résidente permanente, qui compte désormais les personnes dont la demande d'asile est en cours présentes sur sol suisse depuis au moins 12 mois au total.

2 Einschliesslich Bestandesbereinigungen / Y compris divergences statistiques.

## T\_11.5.b Arbeitsstätten, Beschäftigte und Arbeitslose<sup>1</sup> Etablissements, personnes occupées et personnes au chômage<sup>1</sup>

	Arbeitsstätten 2008 Etablissements en 2008		Beschäftigte 2008 Personnes occupées en 2008				Arbeitslose im Jahres- durchschnitt 2011 Personnes au chômage, moyenne annuel, en 2011	
	Total En tout	Total En tout	2. Sektor Secteur 2 darunter Vollzeitbeschäftigte dont personne occupées à plein temps	Total En tout	3. Sektor Secteur 3 darunter Vollzeitbeschäftigte dont personne occupées à plein temps	Total En tout	darunter Frauen dont femmes	
Agglomeration Total Agglomération en tout	24 091	301 720	81 995	73 077	219 725	134 425	8 047	3 540
Kerngemeinde Commune central	10 084	154 775	34 645	31 232	120 130	74 274	3 240	1 385
Übrige Agglomeration Autres communes d'agglomération	14 007	146 945	47 350	41 845	99 595	60 151	4 806	2 156

1 Gemeindefusionen bis 1.1.2012 nachvollzogen / Fusions de communes réalisées jusqu'au 1<sup>er</sup> janvier 2012.

## T\_11.5.c Wohnungsbestand und -zuwachs, Leerwohnungsziffer 2011 Nombre total et accroissement des logements, logements vacants en 2011

Wohnungsbestand am 1.1.2011 <sup>1</sup> Effectif des logements au 1.1.2011 <sup>1</sup>	Wohnungszuwachs bzw. -abgang Accroissement resp. diminution du nombre de logements				Wohnungs- bestand am 31.12.2011 <sup>1</sup> Effectif des logements au 31.12.2011 <sup>1</sup>	Veränderung (%) Variation (%)	Leerwohnungs- ziffer (%) Logements vacants (%)
	Neubau Construc- tions nouvelles	Umbau Transfor- mations	Abbruch Démolitions	Saldo <sup>2</sup> Variation totale <sup>2</sup>			
Agglomeration Total Agglomération en tout	258 231	1 790	-34	199	2 292	0,89	0,60
Kerngemeinde Commune central	98 254	299	-6	48	754	0,77	0,46
Übrige Agglomeration Autres communes d'agglomération	159 977	1 491	-28	151	1 538	0,96	0,69

1 Gesamtwohnungsbestand wird registergestützt mit der Gebäude- und Wohnungsstatistik (GWS) erhoben / La statistique du nombre le logements est désormais réalisée grâce aux registres de la statistique des bâtiments et des logements (StatBL).

2 Einschliesslich Bestandesbereinigungen / Y compris divergences statistiques



### T\_11.6.a Bevölkerungsbilanz 2011 Bilan de la population en 2011

	Wohnbevölkerung am 1. 1. 2011 <sup>1</sup> Population résidante le 1. 1. 2011 <sup>1</sup>	Lebendgeborene Nés vivants	Gestorbene Décédés	Geburten überschuss Excédente de naissances	Gesamtzu- bzw. -abnahme <sup>2</sup> Augmentation ou diminution <sup>2</sup>	Veränderung (%) Variation (%)	Wohnbevölkerung am 31. 12. 2011 <sup>1</sup> Population résidante le 31. 12. 2011 <sup>1</sup>
Agglomeration Total							
Agglomération en tout	50 129	489	411	78	676	1,3	50 805
Kerngemeinde Commune central	17 373	157	164	-7	171	1,0	17 544
Übrige Agglomeration Autres communes d'agglomération	32 756	332	247	85	505	1,5	33 261

1 Ab 2011 Wechsel des Produktionsverfahrens und neue Definition der ständigen Wohnbevölkerung, die zusätzlich Personen im Asylprozess mit einer Gesamtaufenthaltsdauer von mindestens 12 Monaten umfasst. / Dès 2011, changement de la procédure de production et nouvelle définition de la population résidente permanente, qui compte désormais les personnes dont la demande d'asile est en cours présentes sur sol suisse depuis au moins 12 mois au total.

2 Einschliesslich Bestandesbereinigungen / Y compris divergences statistiques.

### T\_11.6.b Arbeitsstätten, Beschäftigte und Arbeitslose<sup>1</sup> Etablissements, personnes occupées et personnes au chômage<sup>1</sup>

	Arbeitsstätten 2008 Etablissements en 2008		Beschäftigte 2008 Personnes occupées en 2008				Arbeitslose im Jahres- durchschnitt 2011 Personnes au chômage, moyenne annuel, en 2011	
	Total En tout		Total En tout	2. Sektor Secteur 2 darunter Vollzeitbeschäftigte dont personne occupées à plein temps	Total En tout	3. Sektor Secteur 3 darunter Vollzeitbeschäftigte dont personne occupées à plein temps	Total En tout	darunter Frauen dont femmes
Agglomeration Total								
Agglomération en tout	2 563	23 851	4 495	4 085	19 356	13 370	1 006	478
Kerngemeinde Commune central	1 241	13 921	1 460	1 373	12 461	8 600	397	187
Übrige Agglomeration Autres communes d'agglomération	1 322	9 930	3 035	2 712	6 895	4 770	609	291

1 Gemeindefusionen bis 1.1.2012 nachvollzogen / Fusions de communes réalisées jusqu'au 1<sup>er</sup> janvier 2012.

### T\_11.6.c Wohnungsbestand und -zuwachs, Leerwohnungsziffer 2011 Nombre total et accroissement des logements, logements vacants en 2011

	Wohnungsbestand am 1. 1. 2011 <sup>1</sup> Effectif des logements au 1. 1. 2011 <sup>1</sup>	Wohnungszuwachs bzw. -abgang Accroissement resp. diminution du nombre de logements				Wohnungs- bestand am 31. 12. 2011 <sup>1</sup> Effectif des logements au 31. 12. 2011 <sup>1</sup>	Veränderung (%) Variation (%)	Leerwohnungsziffer (%) Logements vacants (%)
		Neubau Construc- tions nouvelles	Umbau Transfor- mations	Abbruch Démolitions	Saldo <sup>2</sup> Variation totale <sup>2</sup>			
Agglomeration Total								
Agglomération en tout	26 654	268	46	11	332	26 986	1,25	0,58
Kerngemeinde Commune central	9 511	88	11	7	106	9 617	1,11	1,27
Übrige Agglomeration Autres communes d'agglomération	17 143	180	35	4	226	17 369	1,32	0,20

1 Gesamtwohnungsbestand wird registergestützt mit der Gebäude- und Wohnungsstatistik (GWS) erhoben / La statistique du nombre le logements est désormais réalisée grâce aux registres de la statistique des bâtiments et des logements (StatBL).

2 Einschliesslich Bestandesbereinigungen / Y compris divergences statistiques

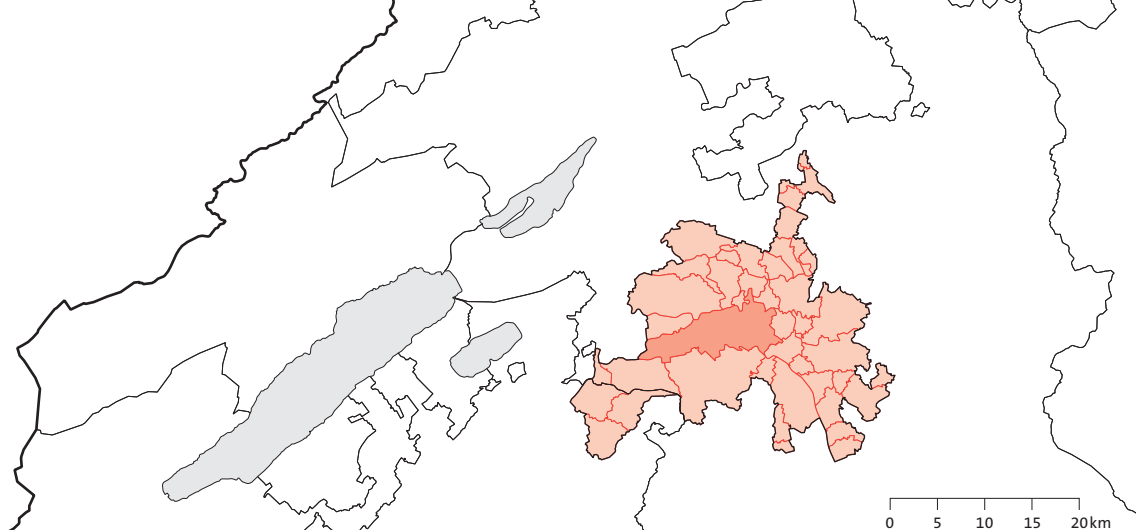

## T\_11.7.a Bevölkerungsbilanz 2011 Bilan de la population en 2011

	Wohnbevölkerung am 1.1.2011 <sup>1</sup> Population résidente le 1.1.2011 <sup>1</sup>	Lebendgeborene Nés vivants	Gestorbene Décédés	Geburten überschuss Excédente de naissances	Gesamtzu- bzw. -abnahme <sup>2</sup> Augmentation ou diminution <sup>2</sup>	Veränderung (%) Variation (%)	Wohnbevölkerung am 31.12.2011 <sup>1</sup> Population résidente le 31.12.2011 <sup>1</sup>
Agglomeration Total							
Agglomération en tout	353 255	3 544	3 224	320	2 346	0,7	355 601
Kerngemeinde Commune central	124 381	1 426	1 369	57	1 300	1,0	125 681
Übrige Agglomeration Autres communes d'agglomération	228 874	2 118	1 855	263	1 046	0,5	229 920

1 Ab 2011 Wechsel des Produktionsverfahrens und neue Definition der ständigen Wohnbevölkerung, die zusätzlich Personen im Asylprozess mit einer Gesamtaufenthaltsdauer von mindestens 12 Monaten umfasst. / Dès 2011, changement de la procédure de production et nouvelle définition de la population résidente permanente, qui compte désormais les personnes dont la demande d'asile est en cours présentes sur sol suisse depuis au moins 12 mois au total.

2 Einschliesslich Bestandesbereinigungen / Y compris divergences statistiques.

## T\_11.7.b Arbeitsstätten, Beschäftigte und Arbeitslose<sup>1</sup> Etablissements, personnes occupées et personnes au chômage<sup>1</sup>

	Arbeitsstätten 2008 Etablissements en 2008		Beschäftigte 2008 Personnes occupées en 2008				Arbeitslose im Jahres- durchschnitt 2011 Personnes au chômage, moyenne annuel, en 2011	
	Total En tout		2. Sektor Secteur 2	3. Sektor Secteur 3	Total En tout		Total En tout	darunter Frauen dont femmes
		Total En tout	darunter Vollzeitbeschäftigte dont personne occupées à plein temps	darunter Vollzeitbeschäftigte dont personne occupées à plein temps				
Agglomeration Total								
Agglomération en tout	17 028	246 029	40 228	34 989	205 801	123 324	4 613	2 104
Kerngemeinde Commune central	8 604	152 386	16 413	14 419	135 973	82 112	2 012	917
Übrige Agglomeration Autres communes d'agglomération	8 424	93 643	23 815	20 570	69 828	41 212	2 601	1 187

1 Gemeindefusionen bis 1.1.2012 nachvollzogen / Fusions de communes réalisées jusqu'au 1<sup>er</sup> janvier 2012.

## T\_11.7.c Wohnungsbestand und -zuwachs, Leerwohnungsziffer 2011 Nombre total et accroissement des logements, logements vacants en 2011

Wohnungsbestand am 1.1.2011 <sup>1</sup> Effectif des logements au 1.1.2011 <sup>1</sup>	Wohnungszuwachs bzw. -abgang Accroissement resp. diminution du nombre de logements				Wohnungs- bestand am 31.12.2011 <sup>1</sup> Effectif des logements au 31.12.2011 <sup>1</sup>	Veränderung (%) Variation (%)	Leerwohnungs- ziffer (%) Logements vacants (%)
	Neubau Construc- tions nouvelles	Umbau Transfor- mations	Abbruch Démolitions	Saldo <sup>2</sup> Variation totale <sup>2</sup>			
Agglomeration Total							
Agglomération en tout	186 369	1 266	56	52	2 247	1,21	0,81
Kerngemeinde Commune central	74 706	228	15	1	1 027	1,37	0,44
Übrige Agglomeration Autres communes d'agglomération	111 663	1 038	41	51	1 220	1,09	1,06

1 Gesamtwohnungsbestand wird registergestützt mit der Gebäude- und Wohnungsstatistik (GWS) erhoben / La statistique du nombre le logements est désormais réalisée grâce aux registres de la statistique des bâtiments et des logements (StatBL).

2 Einschliesslich Bestandesbereinigungen / Y compris divergences statistiques

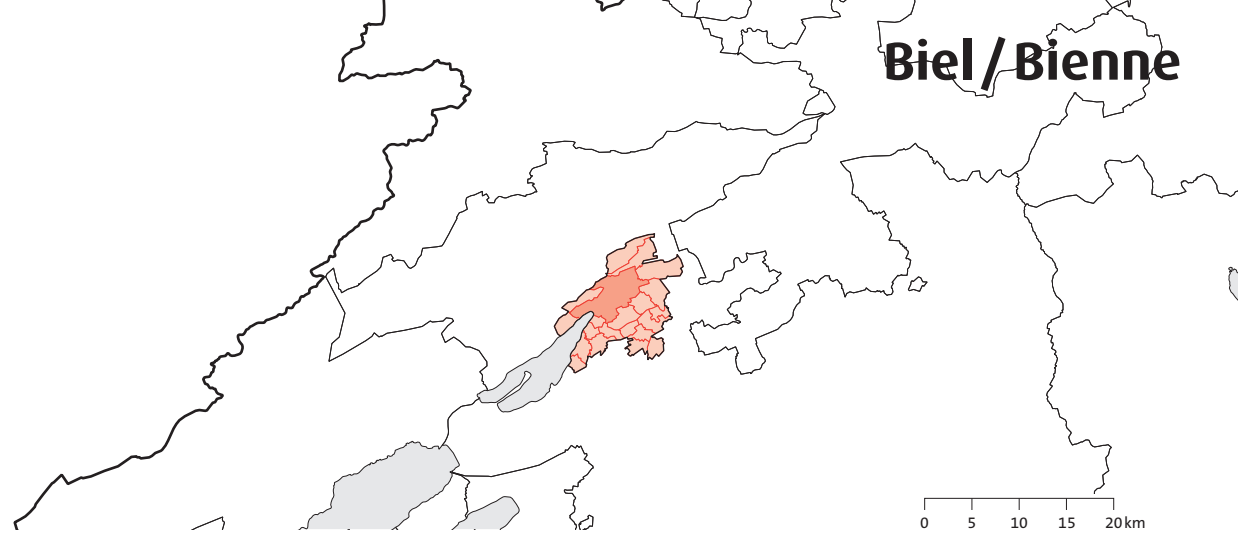

**T\_11.8.a Bevölkerungsbilanz 2011**  
**Bilan de la population en 2011**

	Wohnbevölkerung am 1. 1. 2011 <sup>1</sup> Population résidante le 1. 1. 2011 <sup>1</sup>	Lebendgeborene Nés vivants	Gestorbene Décédés	Geburten überschuss Excédente de naissances	Gesamtz- bzw. -abnahme <sup>2</sup> Augmentation ou diminution <sup>2</sup>	Veränderung (%) Variation (%)	Wohnbevölkerung am 31. 12. 2011 <sup>1</sup> Population résidante le 31. 12. 2011 <sup>1</sup>
Agglomeration Total							
Agglomération en tout	92 199	927	879	48	748	0,8	92 947
Kerngemeinde Commune central	51 203	546	537	9	432	0,8	51 635
Übrige Agglomeration Autres communes d'agglomération	40 996	381	342	39	316	0,8	41 312

1 Ab 2011 Wechsel des Produktionsverfahrens und neue Definition der ständigen Wohnbevölkerung, die zusätzlich Personen im Asylprozess mit einer Gesamtaufenthaltsdauer von mindestens 12 Monaten umfasst. / Dès 2011, changement de la procédure de production et nouvelle définition de la population résidente permanente, qui compte désormais les personnes dont la demande d'asile est en cours présentes sur sol suisse depuis au moins 12 mois au total.

2 Einschliesslich Bestandesbereinigungen / Y compris divergences statistiques.

**T\_11.8.b Arbeitsstätten, Beschäftigte und Arbeitslose<sup>1</sup>**  
**Etablissements, personnes occupées et personnes au chômage<sup>1</sup>**

	Arbeitsstätten 2008 Etablissements en 2008		Beschäftigte 2008 Personnes occupées en 2008				Arbeitslose im Jahres- durchschnitt 2011 Personnes au chômage, moyenne annuel, en 2011	
	Total En tout	2. Sektor Secteur 2 darunter Vollzeitbeschäftigte dont personne occupées à plein temps	3. Sektor Secteur 3 darunter Vollzeitbeschäftigte dont personne occupées à plein temps	Total En tout	Total En tout	Total En tout	darunter Frauen dont femmes	
								Total En tout
Agglomeration Total								
Agglomération en tout	4 205	47 179	15 432	13 537	31 747	18 088	1 533	630
Kerngemeinde Commune central	2 718	33 743	9 421	8 362	24 322	13 803	1 027	410
Übrige Agglomeration Autres communes d'agglomération	1 487	13 436	6 011	5 175	7 425	4 285	506	219

1 Gemeindefusionen bis 1.1.2012 nachvollzogen / Fusions de communes réalisées jusqu'au 1<sup>er</sup> janvier 2012.

**T\_11.8.c Wohnungsbestand und -zuwachs, Leerwohnungsziffer 2011**  
**Nombre total et accroissement des logements, logements vacants en 2011**

	Wohnungsbestand am 1. 1. 2011 <sup>1</sup> Effectif des logements au 1. 1. 2011 <sup>1</sup>	Wohnungszuwachs bzw. -abgang Accroissement resp. diminution du nombre de logements				Wohnungs- bestand am 31. 12. 2011 <sup>1</sup> Effectif des logements au 31. 12. 2011 <sup>1</sup>	Veränderung (%) Variation (%)	Leerwohnungsziffer (%) Logements vacants (%)
		Neubau Construc- tions nouvelles	Umbau Transfor- mations	Abbruch Démolitions	Saldo <sup>2</sup> Variation totale <sup>2</sup>			
Agglomération en tout	49 883	324	40	3	500	50 383	1,00	1,93
Kerngemeinde Commune central	29 428	137	16	1	294	29 722	1,00	1,49
Übrige Agglomeration Autres communes d'agglomération	20 455	187	24	2	206	20 661	1,01	2,56

1 Gesamtwohnungsbestand wird registergestützt mit der Gebäude- und Wohnungsstatistik (GWS) erhoben / La statistique du nombre le logements est désormais réalisée grâce aux registres de la statistique des bâtiments et des logements (StatBL).

2 Einschliesslich Bestandesbereinigungen / Y compris divergences statistiques



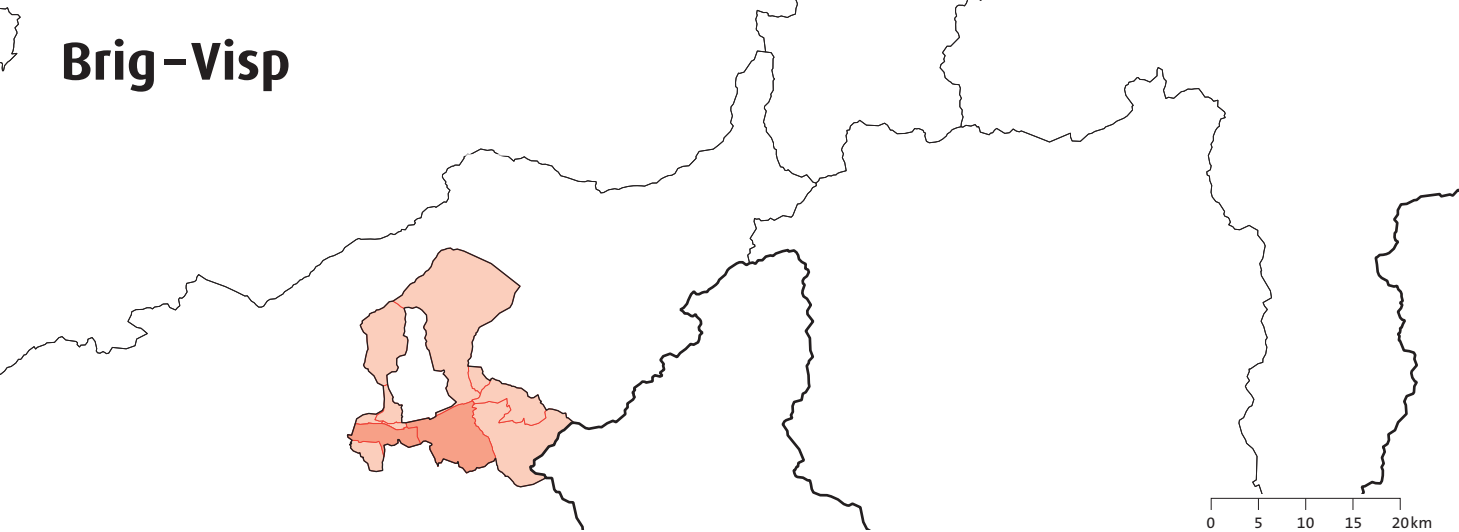

## T\_11.9.a Bevölkerungsbilanz 2011 Bilan de la population en 2011

	Wohnbevölkerung am 1.1.2011 <sup>1</sup> Population résidante le 1.1.2011 <sup>1</sup>	Lebendgeborene Nés vivants	Gestorbene Décédés	Geburten überschuss Excédente de naissances	Gesamtzu- bzw. -abnahme <sup>2</sup> Augmentation ou diminution <sup>2</sup>	Veränderung (%) Variation (%)	Wohnbevölkerung am 31.12.2011 <sup>1</sup> Population résidante le 31.12.2011 <sup>1</sup>
Agglomeration Total							
Agglomération en tout	33 871	319	298	21	310	0,9	34 181
Kerngemeinde (Brig-Glis) Commune central (Brig-Glis)	12 467	100	104	-4	44	0,4	12 511
Übrige Agglomeration Autres communes d'agglomération	21 404	219	194	25	266	1,2	21 670

1 Ab 2011 Wechsel des Produktionsverfahrens und neue Definition der ständigen Wohnbevölkerung, die zusätzlich Personen im Asylprozess mit einer Gesamtaufenthaltsdauer von mindestens 12 Monaten umfasst. / Dès 2011, changement de la procédure de production et nouvelle définition de la population résidente permanente, qui compte désormais les personnes dont la demande d'asile est en cours présentes sur sol suisse depuis au moins 12 mois au total.

2 Einschliesslich Bestandesbereinigungen / Y compris divergences statistiques.

## T\_11.9.b Arbeitsstätten, Beschäftigte und Arbeitslose<sup>1</sup> Etablissements, personnes occupées et personnes au chômage<sup>1</sup>

	Arbeitsstätten 2008 Etablissements en 2008		Beschäftigte 2008 Personnes occupées en 2008				Arbeitslose im Jahres- durchschnitt 2011 Personnes au chômage, moyenne annuel, en 2011	
	Total En tout		2. Sektor Secteur 2	3. Sektor Secteur 3	Total En tout		Total En tout	darunter Frauen dont femmes
		Total En tout	darunter Vollzeitbeschäftigte dont personne occupées à plein temps	darunter Vollzeitbeschäftigte dont personne occupées à plein temps				
Agglomeration Total								
Agglomération en tout	1 717	18 739	6 579	6 049	12 160	7 341	270	88
Kerngemeinde (Brig-Glis) Commune central (Brig-Glis)	800	8 052	1 297	1 198	6 755	4 199	103	38
Übrige Agglomeration Autres communes d'agglomération	917	10 687	5 282	4 851	5 405	3 142	167	50

1 Gemeindefusionen bis 1.1.2012 nachvollzogen / Fusions de communes réalisées jusqu'au 1<sup>er</sup> janvier 2012.

## T\_11.9.c Wohnungsbestand und -zuwachs, Leerwohnungsziffer 2011 Nombre total et accroissement des logements, logements vacants en 2011

Wohnungsbestand am 1.1.2011 <sup>1</sup> Effectif des logements au 1.1.2011 <sup>1</sup>	Wohnungszuwachs bzw. -abgang Accroissement resp. diminution du nombre de logements				Wohnungs- bestand am 31.12.2011 <sup>1</sup> Effectif des logements au 31.12.2011 <sup>1</sup>	Veränderung (%) Variation (%)	Leerwohnungs- ziffer (%) Logements vacants (%)	
	Neubau Construc- tions nouvelles	Umbau Transfor- mations	Abbruch Démolitions	Saldo <sup>2</sup> Variation totale <sup>2</sup>				
Agglomeration Total								
Agglomération en tout	18 752	459	66	6	495	19 247	2,64	0,42
Kerngemeinde (Brig-Glis) Commune central (Brig-Glis)	6 246	141	12	-	140	6 386	2,24	0,61
Übrige Agglomeration Autres communes d'agglomération	12 506	318	54	6	355	12 861	2,84	0,33

1 Gesamtwohnungsbestand wird registergestützt mit der Gebäude- und Wohnungsstatistik (GWS) erhoben / La statistique du nombre le logements est désormais réalisée grâce aux registres de la statistique des bâtiments et des logements (StatBL).

2 Einschliesslich Bestandesbereinigungen / Y compris divergences statistiques



## T\_11.10.a Bevölkerungsbilanz 2011 Bilan de la population en 2011

	Wohnbevölkerung am 1. 1. 2011 <sup>1</sup> Population résidente le 1. 1. 2011 <sup>1</sup>	Lebendgeborene Nés vivants	Gestorbene Décédés	Geburten überschuss Excédente de naissances	Gesamtu- bzw. -abnahme <sup>2</sup> Augmentation ou diminution <sup>2</sup>	Veränderung (%) Variation (%)	Wohnbevölkerung am 31. 12. 2011 <sup>1</sup> Population résidente le 31. 12. 2011 <sup>1</sup>
Agglomeration Total							
Agglomération en tout	22 652	238	167	71	298	1,3	22 950
Kerngemeinde Commune central	11 242	120	97	23	176	1,6	11 418
Übrige Agglomeration Autres communes d'agglomération	11 410	118	70	48	122	1,1	11 532

1 Ab 2011 Wechsel des Produktionsverfahrens und neue Definition der ständigen Wohnbevölkerung, die zusätzlich Personen im Asylprozess mit einer Gesamtaufenthaltsdauer von mindestens 12 Monaten umfasst. / Dès 2011, changement de la procédure de production et nouvelle définition de la population résidente permanente, qui compte désormais les personnes dont la demande d'asile est en cours présentes sur sol suisse depuis au moins 12 mois au total.

2 Einschliesslich Bestandesbereinigungen / Y compris divergences statistiques.

## T\_11.10.b Arbeitsstätten, Beschäftigte und Arbeitslose<sup>1</sup> Etablissements, personnes occupées et personnes au chômage<sup>1</sup>

	Arbeitsstätten 2008 Etablissements en 2008		Beschäftigte 2008 Personnes occupées en 2008				Arbeitslose im Jahres- durchschnitt 2011 Personnes au chômage, moyenne annuel, en 2011	
	Total En tout		Total En tout	2. Sektor Secteur 2 darunter Vollzeitbeschäftigte dont personne occupées à plein temps	Total En tout	3. Sektor Secteur 3 darunter Vollzeitbeschäftigte dont personne occupées à plein temps	Total En tout	darunter Frauen dont femmes
Agglomeration Total								
Agglomération en tout	1 067	11 021	4 498	4 075	6 523	4 095	250	118
Kerngemeinde Commune central	665	6 281	1 838	1 649	4 443	2 882	144	66
Übrige Agglomeration Autres communes d'agglomération	402	4 740	2 660	2 426	2 080	1 213	106	52

1 Gemeindefusionen bis 1.1.2012 nachvollzogen / Fusions de communes réalisées jusqu'au 1<sup>er</sup> janvier 2012.

## T\_11.10.c Wohnungsbestand und -zuwachs, Leerwohnungsziffer 2011 Nombre total et accroissement des logements, logements vacants en 2011

	Wohnungsbestand am 1. 1. 2011 <sup>1</sup> Effectif des logements au 1. 1. 2011 <sup>1</sup>	Wohnungszuwachs bzw. -abgang Accroissement resp. diminution du nombre de logements				Wohnungs- bestand am 31. 12. 2011 <sup>1</sup> Effectif des logements au 31. 12. 2011 <sup>1</sup>	Veränderung (%) Variation (%)	Leerwohnungsziffer (%) Logements vacants (%)
		Neubau Construc- tions nouvelles	Umbau Transfor- mations	Abbruch Démolitions	Saldo <sup>2</sup> Variation totale <sup>2</sup>			
Agglomeration Total								
Agglomération en tout	10 649	111	19	7	234	10 883	2,20	1,11
Kerngemeinde Commune central	5 450	59	4	7	120	5 570	2,20	1,45
Übrige Agglomeration Autres communes d'agglomération	5 199	52	15	-	114	5 313	2,19	0,75

1 Gesamtwohnungsbestand wird registergestützt mit der Gebäude- und Wohnungsstatistik (GWS) erhoben / La statistique du nombre le logements est désormais réalisée grâce aux registres de la statistique des bâtiments et des logements (StatBL).

2 Einschliesslich Bestandesbereinigungen / Y compris divergences statistiques



## T\_11.11.a Bevölkerungsbilanz 2011 Bilan de la population en 2011

	Wohnbevölkerung am 1.1.2011 <sup>1</sup> Population résidente le 1.1.2011 <sup>1</sup>	Lebendgeborene Nés vivants	Gestorbene Décédés	Geburten überschuss Excédente de naissances	Gesamtzu- bzw. -abnahme <sup>2</sup> Augmentation ou diminution <sup>2</sup>	Veränderung (%) Variation (%)	Wohnbevölkerung am 31.12.2011 <sup>1</sup> Population résidente le 31.12.2011 <sup>1</sup>
Agglomeration Total	27 075	323	195	128	806	2,9	27 881
Agglomération en tout							
Kerngemeinde Commune central	18 947	239	145	94	645	3,4	19 592
Übrige Agglomeration Autres communes d'agglomération	8 128	84	50	34	161	2,0	8 289

1 Ab 2011 Wechsel des Produktionsverfahrens und neue Definition der ständigen Wohnbevölkerung, die zusätzlich Personen im Asylprozess mit einer Gesamtaufenthaltsdauer von mindestens 12 Monaten umfasst. / Dès 2011, changement de la procédure de production et nouvelle définition de la population résidente permanente, qui compte désormais les personnes dont la demande d'asile est en cours présentes sur sol suisse depuis au moins 12 mois au total.

2 Einschliesslich Bestandesbereinigungen / Y compris divergences statistiques.

## T\_11.11.b Arbeitsstätten, Beschäftigte und Arbeitslose<sup>1</sup> Etablissements, personnes occupées et personnes au chômage<sup>1</sup>

	Arbeitsstätten 2008 Etablissements en 2008	Beschäftigte 2008 Personnes occupées en 2008				Arbeitslose im Jahres- durchschnitt 2011 Personnes au chômage, moyenne annuel, en 2011		
		Total En tout	2. Sektor Secteur 2	3. Sektor Secteur 3	Total En tout	Total En tout	darunter Frauen dont femmes	
Agglomeration Total	1 141	12 515	4 353	3 991	8 162	4 622	305	154
Agglomération en tout								
Kerngemeinde Commune central	904	10 313	3 932	3 611	6 381	3 683	250	127
Übrige Agglomeration Autres communes d'agglomération	237	2 202	421	380	1 781	939	55	27

1 Gemeindefusionen bis 1.1.2012 nachvollzogen / Fusions de communes réalisées jusqu'au 1<sup>er</sup> janvier 2012.

## T\_11.11.c Wohnungsbestand und -zuwachs, Leerwohnungsziffer 2011 Nombre total et accroissement des logements, logements vacants en 2011

Wohnungsbestand am 1.1.2011 <sup>1</sup> Effectif des logements au 1.1.2011 <sup>1</sup>	Wohnungszuwachs bzw. -abgang Accroissement resp. diminution du nombre de logements				Wohnungs- bestand am 31.12.2011 <sup>1</sup> Effectif des logements au 31.12.2011 <sup>1</sup>	Veränderung (%) Variation (%)	Leerwohnungs- ziffer (%) Logements vacants (%)	
	Neubau Construc- tions nouvelles	Umbau Transfor- mations	Abbruch Démolitions	Saldo <sup>2</sup> Variation totale <sup>2</sup>				
Agglomeration Total	12 057	221	11	2	277	12 334	2,30	0,26
Agglomération en tout								
Kerngemeinde Commune central	8 722	96	9	1	140	8 862	1,61	0,25
Übrige Agglomeration Autres communes d'agglomération	3 335	125	2	1	137	3 472	4,11	0,29

1 Gesamtwohnungsbestand wird registergestützt mit der Gebäude- und Wohnungsstatistik (GWS) erhoben / La statistique du nombre le logements est désormais réalisée grâce aux registres de la statistique des bâtiments et des logements (StatBL).

2 Einschliesslich Bestandesbereinigungen / Y compris divergences statistiques

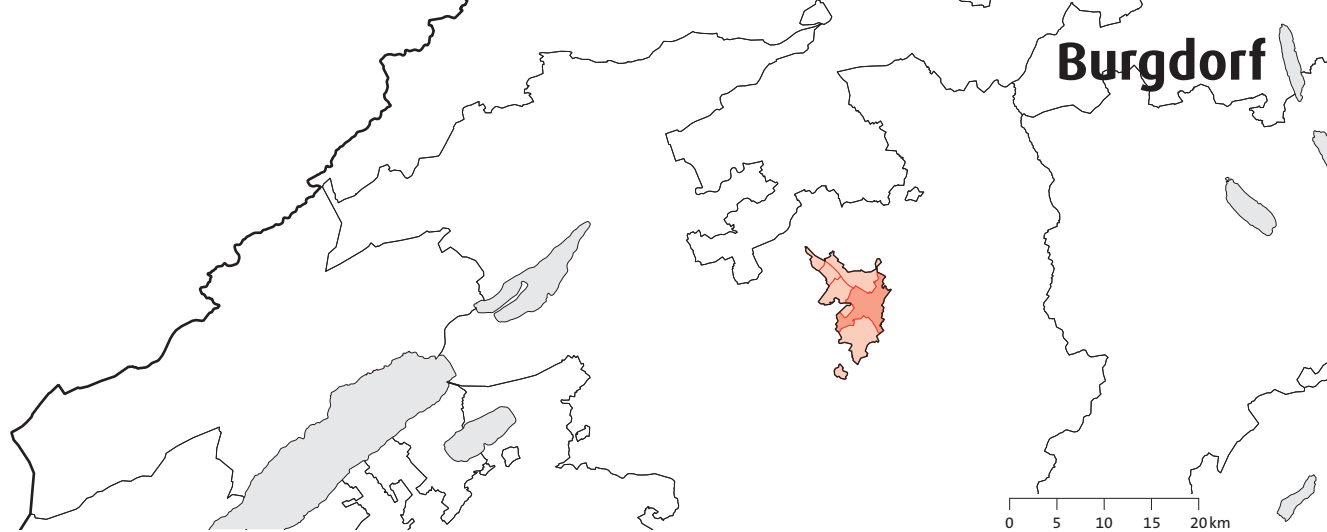

### T\_11.12.a Bevölkerungsbilanz 2011 Bilan de la population en 2011

	Wohnbevölkerung am 1. 1. 2011 <sup>1</sup> Population résidente le 1. 1. 2011 <sup>1</sup>	Lebendgeborene Nés vivants	Gestorbene Décédés	Geburten überschuss Excédente de naissances	Gesamtz- bzw. -abnahme <sup>2</sup> Augmentation ou diminution <sup>2</sup>	Veränderung (%) Variation (%)	Wohnbevölkerung am 31. 12. 2011 <sup>1</sup> Population résidente le 31. 12. 2011 <sup>1</sup>
Agglomeration Total							
Agglomération en tout	28 457	280	249	31	361	1,3	28 818
Kerngemeinde Commune central	15 374	149	156	-7	210	1,4	15 584
Übrige Agglomeration Autres communes d'agglomération	13 083	131	93	38	151	1,2	13 234

1 Ab 2011 Wechsel des Produktionsverfahrens und neue Definition der ständigen Wohnbevölkerung, die zusätzlich Personen im Asylprozess mit einer Gesamtaufenthaltsdauer von mindestens 12 Monaten umfasst. / Dès 2011, changement de la procédure de production et nouvelle définition de la population résidente permanente, qui compte désormais les personnes dont la demande d'asile est en cours présentes sur sol suisse depuis au moins 12 mois au total.

2 Einschliesslich Bestandesbereinigungen / Y compris divergences statistiques.

### T\_11.12.b Arbeitsstätten, Beschäftigte und Arbeitslose<sup>1</sup> Etablissements, personnes occupées et personnes au chômage<sup>1</sup>

	Arbeitsstätten 2008 Etablissements en 2008		Beschäftigte 2008 Personnes occupées en 2008				Arbeitslose im Jahres- durchschnitt 2011 Personnes au chômage, moyenne annuel, en 2011	
	Total En tout		Total En tout	2. Sektor Secteur 2 darunter Vollzeitbeschäftigte dont personne occupées à plein temps	Total En tout	3. Sektor Secteur 3 darunter Vollzeitbeschäftigte dont personne occupées à plein temps	Total En tout	darunter Frauen dont femmes
Agglomeration Total								
Agglomération en tout	1 383	17 308	6 290	5 414	11 018	6 329	464	215
Kerngemeinde Commune central	828	11 565	4 027	3 510	7 538	4 281	262	114
Übrige Agglomeration Autres communes d'agglomération	555	5 743	2 263	1 904	3 480	2 048	202	101

1 Gemeindefusionen bis 1.1.2012 nachvollzogen / Fusions de communes réalisées jusqu'au 1<sup>er</sup> janvier 2012.

### T\_11.12.c Wohnungsbestand und -zuwachs, Leerwohnungsziffer 2011 Nombre total et accroissement des logements, logements vacants en 2011

	Wohnungsbestand am 1. 1. 2011 <sup>1</sup> Effectif des logements au 1. 1. 2011 <sup>1</sup>	Wohnungszuwachs bzw. -abgang Accroissement resp. diminution du nombre de logements				Wohnungs- bestand am 31. 12. 2011 <sup>1</sup> Effectif des logements au 31. 12. 2011 <sup>1</sup>	Veränderung (%) Variation (%)	Leerwohnungs- ziffer (%) Logements vacants (%)
		Neubau Construc- tions nouvelles	Umbau Transfor- mations	Abbruch Démolitions	Saldo <sup>2</sup> Variation totale <sup>2</sup>			
Agglomeration Total								
Agglomération en tout	14 527	341	3	2	282	14 809	1,94	2,31
Kerngemeinde Commune central	8 365	98	-5	1	35	8 400	0,42	1,37
Übrige Agglomeration Autres communes d'agglomération	6 162	243	8	1	247	6 409	4,01	3,54

1 Gesamtwohnungsbestand wird registergestützt mit der Gebäude- und Wohnungsstatistik (GWS) erhoben / La statistique du nombre le logements est désormais réalisée grâce aux registres de la statistique des bâtiments et des logements (StatBL).

2 Einschliesslich Bestandesbereinigungen / Y compris divergences statistiques

# Chiasso – Mendrisio

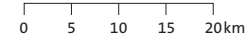

## T\_11.13.a Bevölkerungsbilanz 2011 Bilan de la population en 2011

	Wohnbevölkerung am 1.1.2011 <sup>1</sup> Population résidante le 1.1.2011 <sup>1</sup>	Lebendgeborene Nés vivants	Gestorbene Décédés	Geburten überschuss Excédente de naissances	Gesamtzu- bzw. -abnahme <sup>2</sup> Augmentation ou diminution <sup>2</sup>	Veränderung (%) Variation (%)	Wohnbevölkerung am 31.12.2011 <sup>1</sup> Population résidante le 31.12.2011 <sup>1</sup>
Agglomeration Total							
Agglomération en tout	48 837	386	400	-14	328	0,7	49 165
Kerngemeinde (Chiasso) Commune central (Chiasso)	7 737	67	73	-6	39	0,5	7 776
Übrige Agglomeration Autres communes d'agglomération	41 100	319	327	-8	289	0,7	41 389

1 Ab 2011 Wechsel des Produktionsverfahrens und neue Definition der ständigen Wohnbevölkerung, die zusätzlich Personen im Asylprozess mit einer Gesamtaufenthaltsdauer von mindestens 12 Monaten umfasst. / Dès 2011, changement de la procédure de production et nouvelle définition de la population résidente permanente, qui compte désormais les personnes dont la demande d'asile est en cours présentes sur sol suisse depuis au moins 12 mois au total.

2 Einschliesslich Bestandesbereinigungen / Y compris divergences statistiques.

## T\_11.13.b Arbeitsstätten, Beschäftigte und Arbeitslose<sup>1</sup> Etablissements, personnes occupées et personnes au chômage<sup>1</sup>

	Arbeitsstätten 2008 Etablissements en 2008		Beschäftigte 2008 Personnes occupées en 2008				Arbeitslose im Jahres- durchschnitt 2011 Personnes au chômage, moyenne annuel, en 2011	
	Total En tout		Total En tout	2. Sektor Secteur 2 darunter Vollzeitbeschäftigte dont personne occupées à plein temps	Total En tout	3. Sektor Secteur 3 darunter Vollzeitbeschäftigte dont personne occupées à plein temps	Total En tout	darunter Frauen dont femmes
Agglomeration Total								
Agglomération en tout	3 207	33 585	13 628	12 883	19 957	13 670	933	419
Kerngemeinde (Chiasso) Commune central (Chiasso)	966	6 967	972	894	5 995	4 538	252	109
Übrige Agglomeration Autres communes d'agglomération	2 241	26 618	12 656	11 989	13 962	9 132	681	310

1 Gemeindefusionen bis 1.1.2012 nachvollzogen / Fusions de communes réalisées jusqu'au 1<sup>er</sup> janvier 2012.

## T\_11.13.c Wohnungsbestand und -zuwachs, Leerwohnungsziffer 2011 Nombre total et accroissement des logements, logements vacants en 2011

Wohnungsbestand am 1.1.2011 <sup>1</sup> Effectif des logements au 1.1.2011 <sup>1</sup>	Wohnungszuwachs bzw. -abgang Accroissement resp. diminution du nombre de logements				Wohnungs- bestand am 31.12.2011 <sup>1</sup> Effectif des logements au 31.12.2011 <sup>1</sup>	Veränderung (%) Variation (%)	Leerwohnungs- ziffer (%) Logements vacants (%)
	Neubau Construc- tions nouvelles	Umbau Transfor- mations	Abbruch Démolitions	Saldo <sup>2</sup> Variation totale <sup>2</sup>			
Agglomeration Total							
Agglomération en tout	26 915	185	65	8	330	1,23	1,87
Kerngemeinde (Chiasso) Commune central (Chiasso)	4 882	4	9	-	67	1,37	4,57
Übrige Agglomeration Autres communes d'agglomération	22 033	181	56	8	263	1,19	1,27

1 Gesamtwohnungsbestand wird registergestützt mit der Gebäude- und Wohnungsstatistik (GWS) erhoben / La statistique du nombre le logements est désormais réalisée grâce aux registres de la statistique des bâtiments et des logements (StatBL).

2 Einschliesslich Bestandesbereinigungen / Y compris divergences statistiques



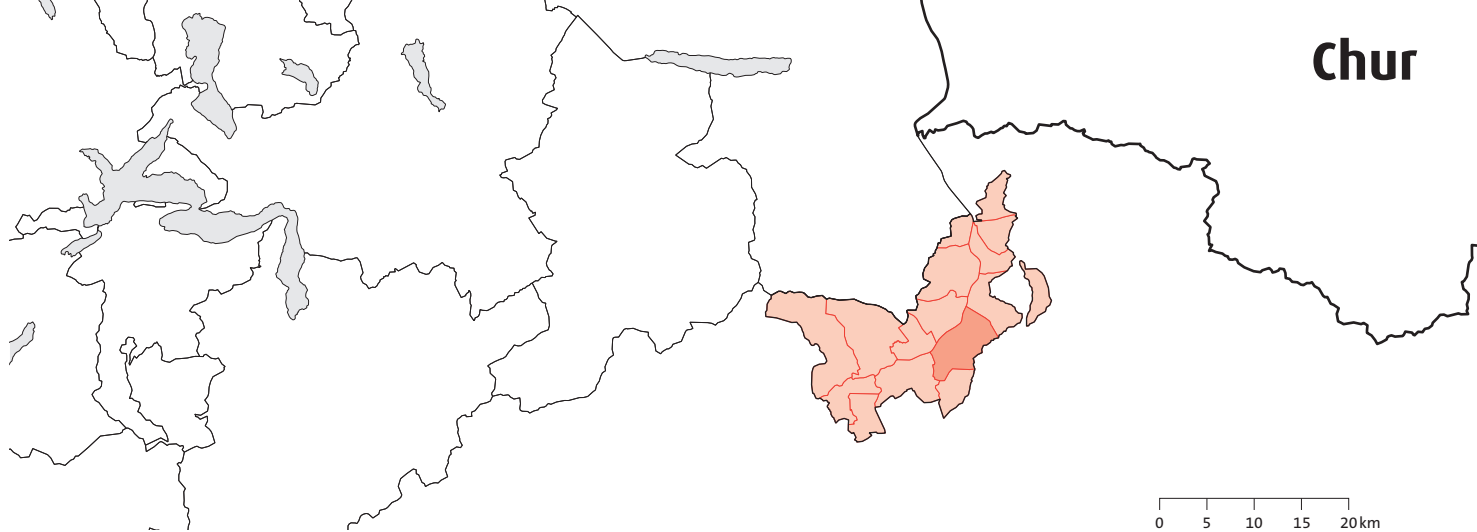

### T\_11.14.a Bevölkerungsbilanz 2011 Bilan de la population en 2011

	Wohnbevölkerung am 1. 1. 2011 <sup>1</sup> Population résidente le 1. 1. 2011 <sup>1</sup>	Lebendgeborene Nés vivants	Gestorbene Décédés	Geburten überschuss Excédente de naissances	Gesamtz- bzw. -abnahme <sup>2</sup> Augmentation ou diminution <sup>2</sup>	Veränderung (%) Variation (%)	Wohnbevölkerung am 31. 12. 2011 <sup>1</sup> Population résidente le 31. 12. 2011 <sup>1</sup>
Agglomeration Total							
Agglomération en tout	61 676	604	482	122	435	0,7	62 111
Kerngemeinde Commune central	33 756	331	314	17	228	0,7	33 984
Übrige Agglomeration Autres communes d'agglomération	27 920	273	168	105	207	0,7	28 127

1 Ab 2011 Wechsel des Produktionsverfahrens und neue Definition der ständigen Wohnbevölkerung, die zusätzlich Personen im Asylprozess mit einer Gesamtaufenthaltsdauer von mindestens 12 Monaten umfasst. / Dès 2011, changement de la procédure de production et nouvelle définition de la population résidente permanente, qui compte désormais les personnes dont la demande d'asile est en cours présentes sur sol suisse depuis au moins 12 mois au total.

2 Einschliesslich Bestandesbereinigungen / Y compris divergences statistiques.

### T\_11.14.b Arbeitsstätten, Beschäftigte und Arbeitslose<sup>1</sup> Etablissements, personnes occupées et personnes au chômage<sup>1</sup>

	Arbeitsstätten 2008 Etablissements en 2008		Beschäftigte 2008 Personnes occupées en 2008				Arbeitslose im Jahres- durchschnitt 2011 Personnes au chômage, moyenne annuel, en 2011	
	Total En tout		Total En tout	2. Sektor Secteur 2 darunter Vollzeitbeschäftigte dont personne occupées à plein temps	Total En tout	3. Sektor Secteur 3 darunter Vollzeitbeschäftigte dont personne occupées à plein temps	Total En tout	darunter Frauen dont femmes
Agglomeration Total								
Agglomération en tout	3 264	32 945	7 792	7 008	25 153	15 980	722	295
Kerngemeinde Commune central	2 296	25 472	3 562	3 184	21 910	13 994	373	149
Übrige Agglomeration Autres communes d'agglomération	968	7 473	4 230	3 824	3 243	1 986	349	146

1 Gemeindefusionen bis 1.1.2012 nachvollzogen / Fusions de communes réalisées jusqu'au 1<sup>er</sup> janvier 2012.

### T\_11.14.c Wohnungsbestand und -zuwachs, Leerwohnungsziffer 2011 Nombre total et accroissement des logements, logements vacants en 2011

	Wohnungsbestand am 1. 1. 2011 <sup>1</sup> Effectif des logements au 1. 1. 2011 <sup>1</sup>	Wohnungszuwachs bzw. -abgang Accroissement resp. diminution du nombre de logements				Wohnungs- bestand am 31. 12. 2011 <sup>1</sup> Effectif des logements au 31. 12. 2011 <sup>1</sup>	Veränderung (%) Variation (%)	Leerwohnungsziffer (%) Logements vacants (%)
		Neubau Construc- tions nouvelles	Umbau Transfor- mations	Abbruch Démolitions	Saldo <sup>2</sup> Variation totale <sup>2</sup>			
Agglomeration Total								
Agglomération en tout	31 420	267	65	27	326	31 746	1,04	0,54
Kerngemeinde Commune central	18 334	26	60	3	58	18 392	0,32	0,38
Übrige Agglomeration Autres communes d'agglomération	13 086	241	5	24	268	13 354	2,05	0,76

1 Gesamtwohnungsbestand wird registergestützt mit der Gebäude- und Wohnungsstatistik (GWS) erhoben / La statistique du nombre le logements est désormais réalisée grâce aux registres de la statistique des bâtiments et des logements (StatBL).

2 Einschliesslich Bestandesbereinigungen / Y compris divergences statistiques

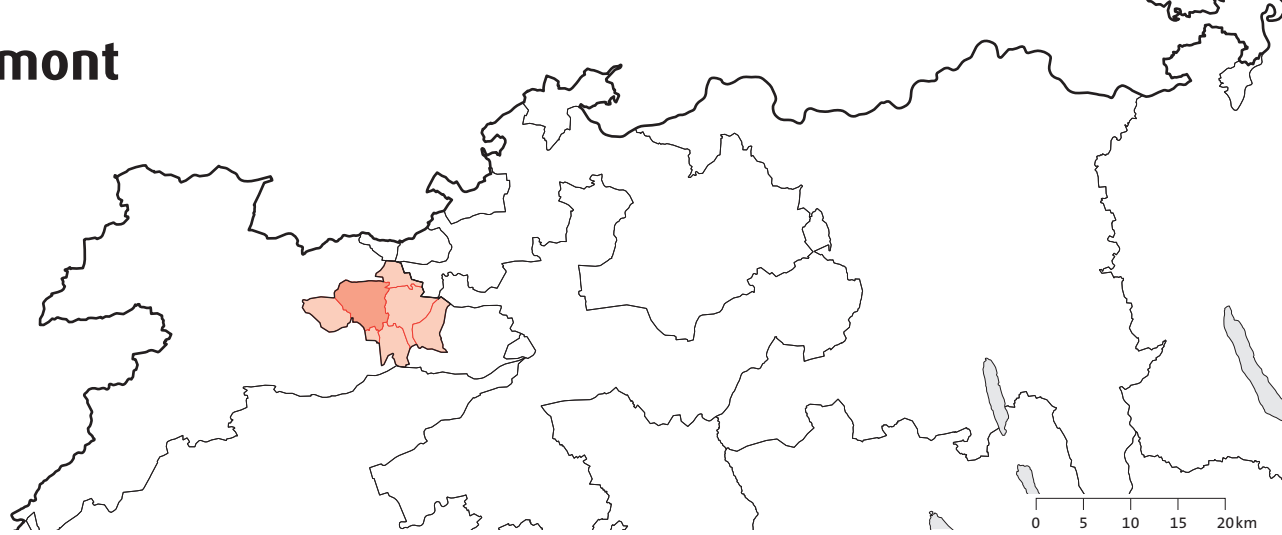

## T\_11.15.a Bevölkerungsbilanz 2011 Bilan de la population en 2011

	Wohnbevölkerung am 1.1.2011 <sup>1</sup> Population résidente le 1.1.2011 <sup>1</sup>	Lebendgeborene Nés vivants	Gestorbene Décédés	Geburten überschuss Excédente de naissances	Gesamtzu- bzw. -abnahme <sup>2</sup> Augmentation ou diminution <sup>2</sup>	Veränderung (%) Variation (%)	Wohnbevölkerung am 31.12.2011 <sup>1</sup> Population résidente le 31.12.2011 <sup>1</sup>
Agglomeration Total	21 351	221	201	20	202	0,9	21 553
Agglomération en tout							
Kerngemeinde Commune central	11 639	129	114	15	37	0,3	11 676
Übrige Agglomeration Autres communes d'agglomération	9 712	92	87	5	165	1,7	9 877

1 Ab 2011 Wechsel des Produktionsverfahrens und neue Definition der ständigen Wohnbevölkerung, die zusätzlich Personen im Asylprozess mit einer Gesamtaufenthaltsdauer von mindestens 12 Monaten umfasst. / Dès 2011, changement de la procédure de production et nouvelle définition de la population résidente permanente, qui compte désormais les personnes dont la demande d'asile est en cours présentes sur sol suisse depuis au moins 12 mois au total.

2 Einschliesslich Bestandesbereinigungen / Y compris divergences statistiques.

## T\_11.15.b Arbeitsstätten, Beschäftigte und Arbeitslose<sup>1</sup> Etablissements, personnes occupées et personnes au chômage<sup>1</sup>

Arbeitsstätten 2008 Etablissements en 2008	Beschäftigte 2008 Personnes occupées en 2008				Arbeitslose im Jahres- durchschnitt 2011 Personnes au chômage, moyenne annuel, en 2011			
	Total En tout	2. Sektor Secteur 2	3. Sektor Secteur 3	Total En tout	Total En tout	darunter Frauen dont femmes		
	Total En tout	darunter Vollzeitbeschäftigte dont personne occupées à plein temps	darunter Vollzeitbeschäftigte dont personne occupées à plein temps	Total En tout	darunter Vollzeitbeschäftigte dont personne occupées à plein temps			
Agglomeration Total	1 075	12 265	4 108	3 704	8 157	4 477	472	199
Agglomération en tout								
Kerngemeinde Commune central	721	10 040	3 094	2 816	6 946	3 760	287	122
Übrige Agglomeration Autres communes d'agglomération	354	2 225	1 014	888	1 211	717	186	77

1 Gemeindefusionen bis 1.1.2012 nachvollzogen / Fusions de communes réalisées jusqu'au 1<sup>er</sup> janvier 2012.

## T\_11.15.c Wohnungsbestand und -zuwachs, Leerwohnungsziffer 2011 Nombre total et accroissement des logements, logements vacants en 2011

Wohnungsbestand am 1.1.2011 <sup>1</sup> Effectif des logements au 1.1.2011 <sup>1</sup>	Wohnungszuwachs bzw. -abgang Accroissement resp. diminution du nombre de logements				Wohnungs- bestand am 31.12.2011 <sup>1</sup> Effectif des logements au 31.12.2011 <sup>1</sup>	Veränderung (%) Variation (%)	Leerwohnungs- ziffer (%) Logements vacants (%)	
	Neubau Construc- tions nouvelles	Umbau Transfor- mations	Abbruch Démolitions	Saldo <sup>2</sup> Variation totale <sup>2</sup>				
Agglomeration Total	10 489	64	1	1	66	10 555	0,63	1,42
Agglomération en tout								
Kerngemeinde Commune central	6 078	13	–	–	17	6 095	0,28	1,20
Übrige Agglomeration Autres communes d'agglomération	4 411	51	1	1	49	4 460	1,11	1,73

1 Gesamtwohnungsbestand wird registergestützt mit der Gebäude- und Wohnungsstatistik (GWS) erhoben / La statistique du nombre le logements est désormais réalisée grâce aux registres de la statistique des bâtiments et des logements (StatBL).

2 Einschliesslich Bestandesbereinigungen / Y compris divergences statistiques

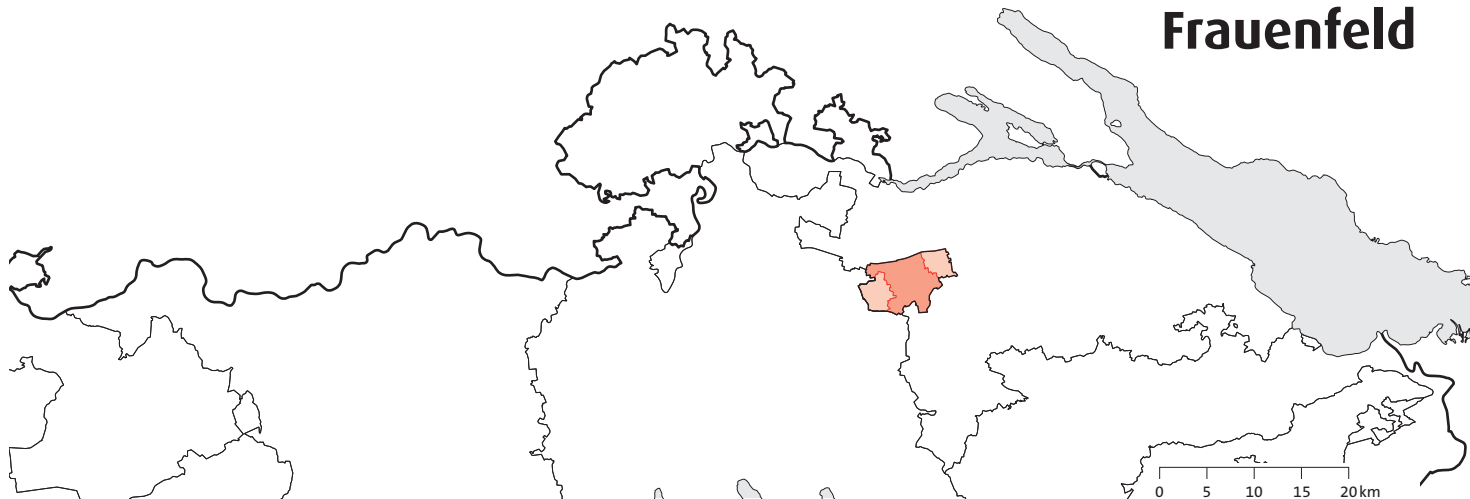

## T\_11.16.a Bevölkerungsbilanz 2011 Bilan de la population en 2011

	Wohnbevölkerung am 1. 1. 2011 <sup>1</sup> Population résidente le 1. 1. 2011 <sup>1</sup>	Lebendgeborene Nés vivants	Gestorbene Décédés	Geburten überschuss Excédente de naissances	Gesamtz- bzw. -abnahme <sup>2</sup> Augmentation ou diminution <sup>2</sup>	Veränderung (%) Variation (%)	Wohnbevölkerung am 31. 12. 2011 <sup>1</sup> Population résidente le 31. 12. 2011 <sup>1</sup>
Agglomeration Total							
Agglomération en tout	29 211	295	228	67	427	1,4	29 638
Kerngemeinde Commune central	23 298	234	190	44	393	1,7	23 691
Übrige Agglomeration Autres communes d'agglomération	5 913	61	38	23	34	0,6	5 947

1 Ab 2011 Wechsel des Produktionsverfahrens und neue Definition der ständigen Wohnbevölkerung, die zusätzlich Personen im Asylprozess mit einer Gesamtaufenthaltsdauer von mindestens 12 Monaten umfasst. / Dès 2011, changement de la procédure de production et nouvelle définition de la population résidente permanente, qui compte désormais les personnes dont la demande d'asile est en cours présentes sur sol suisse depuis au moins 12 mois au total.

2 Einschliesslich Bestandesbereinigungen / Y compris divergences statistiques.

## T\_11.16.b Arbeitsstätten, Beschäftigte und Arbeitslose<sup>1</sup> Etablissements, personnes occupées et personnes au chômage<sup>1</sup>

	Arbeitsstätten 2008 Etablissements en 2008		Beschäftigte 2008 Personnes occupées en 2008				Arbeitslose im Jahres- durchschnitt 2011 Personnes au chômage, moyenne annuel, en 2011	
	Total En tout	2. Sektor Secteur 2 darunter Vollzeitbeschäftigte dont personne occupées à plein temps	Total En tout	3. Sektor Secteur 3 darunter Vollzeitbeschäftigte dont personne occupées à plein temps	Total En tout	darunter Vollzeitbeschäftigte dont personne occupées à plein temps	Total En tout	darunter Frauen dont femmes
Agglomeration Total								
Agglomération en tout	1 625	19 034	5 707	5 150	13 327	8 525	343	169
Kerngemeinde Commune central	1 391	16 995	4 413	3 962	12 582	8 062	295	145
Übrige Agglomeration Autres communes d'agglomération	234	2 039	1 294	1 188	745	463	48	24

1 Gemeindefusionen bis 1.1.2012 nachvollzogen / Fusions de communes réalisées jusqu'au 1<sup>er</sup> janvier 2012.

## T\_11.16.c Wohnungsbestand und -zuwachs, Leerwohnungsziffer 2011 Nombre total et accroissement des logements, logements vacants en 2011

	Wohnungsbestand am 1. 1. 2011 <sup>1</sup> Effectif des logements au 1. 1. 2011 <sup>1</sup>	Wohnungszuwachs bzw. -abgang Accroissement resp. diminution du nombre de logements				Wohnungs- bestand am 31. 12. 2011 <sup>1</sup> Effectif des logements au 31. 12. 2011 <sup>1</sup>	Veränderung (%) Variation (%)	Leerwohnungsziffer (%) Logements vacants (%)
		Neubau Construc- tions nouvelles	Umbau Transfor- mations	Abbruch Démolitions	Saldo <sup>2</sup> Variation totale <sup>2</sup>			
Agglomeration Total								
Agglomération en tout	13 930	200	15	16	215	14 145	1,54	1,14
Kerngemeinde Commune central	11 418	150	14	14	166	11 584	1,45	0,79
Übrige Agglomeration Autres communes d'agglomération	2 512	50	1	2	49	2 561	1,95	2,69

1 Gesamtwohnungsbestand wird registergestützt mit der Gebäude- und Wohnungsstatistik (GWS) erhoben / La statistique du nombre le logements est désormais réalisée grâce aux registres de la statistique des bâtiments et des logements (StatBL).

2 Einschliesslich Bestandesbereinigungen / Y compris divergences statistiques

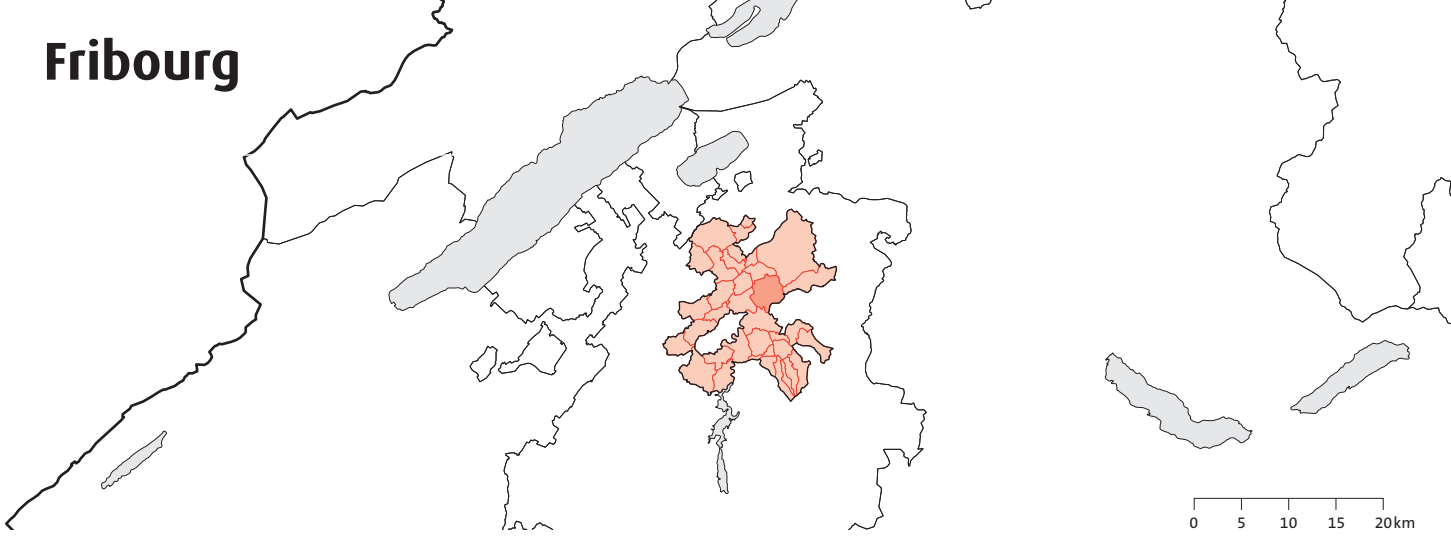

## T\_11.17.a Bevölkerungsbilanz 2011 Bilan de la population en 2011

	Wohnbevölkerung am 1.1.2011 <sup>1</sup> Population résidente le 1.1.2011 <sup>1</sup>	Lebendgeborene Nés vivants	Gestorbene Décédés	Geburten überschuss Excédente de naissances	Gesamtzu- bzw. -abnahme <sup>2</sup> Augmentation ou diminution <sup>2</sup>	Veränderung (%) Variation (%)	Wohnbevölkerung am 31.12.2011 <sup>1</sup> Population résidente le 31.12.2011 <sup>1</sup>
Agglomeration Total							
Agglomération en tout	104 896	1 288	765	523	2 380	2,2	107 276
Kerngemeinde Commune central	34 897	473	364	109	783	2,2	35 680
Übrige Agglomeration Autres communes d'agglomération	69 999	815	401	414	1 597	2,3	71 596

1 Ab 2011 Wechsel des Produktionsverfahrens und neue Definition der ständigen Wohnbevölkerung, die zusätzlich Personen im Asylprozess mit einer Gesamtaufenthaltsdauer von mindestens 12 Monaten umfasst. / Dès 2011, changement de la procédure de production et nouvelle définition de la population résidente permanente, qui compte désormais les personnes dont la demande d'asile est en cours présentes sur sol suisse depuis au moins 12 mois au total.

2 Einschliesslich Bestandesbereinigungen / Y compris divergences statistiques.

## T\_11.17.b Arbeitsstätten, Beschäftigte und Arbeitslose<sup>1</sup> Etablissements, personnes occupées et personnes au chômage<sup>1</sup>

	Arbeitsstätten 2008 Etablissements en 2008		Beschäftigte 2008 Personnes occupées en 2008				Arbeitslose im Jahres- durchschnitt 2011 Personnes au chômage, moyenne annuel, en 2011	
	Total En tout		2. Sektor Secteur 2	3. Sektor Secteur 3	Total En tout		Total En tout	darunter Frauen dont femmes
		Total En tout	darunter Vollzeitbeschäftigte dont personne occupées à plein temps	darunter Vollzeitbeschäftigte dont personne occupées à plein temps				
Agglomeration Total								
Agglomération en tout	4 780	56 121	13 338	11 800	42 783	24 090	1 631	742
Kerngemeinde Commune central	2 236	25 435	3 821	3 253	21 614	11 464	795	336
Übrige Agglomeration Autres communes d'agglomération	2 544	30 686	9 517	8 547	21 169	12 626	836	406

1 Gemeindefusionen bis 1.1.2012 nachvollzogen / Fusions de communes réalisées jusqu'au 1<sup>er</sup> janvier 2012.

## T\_11.17.c Wohnungsbestand und -zuwachs, Leerwohnungsziffer 2011 Nombre total et accroissement des logements, logements vacants en 2011

	Wohnungsbestand am 1.1.2011 <sup>1</sup> Effectif des logements au 1.1.2011 <sup>1</sup>	Wohnungszuwachs bzw. -abgang Accroissement resp. diminution du nombre de logements				Wohnungs- bestand am 31.12.2011 <sup>1</sup> Effectif des logements au 31.12.2011 <sup>1</sup>	Veränderung (%) Variation (%)	Leerwohnungs- ziffer (%) Logements vacants (%)
		Neubau Construc- tions nouvelles	Umbau Transfor- mations	Abbruch Démolitions	Saldo <sup>2</sup> Variation totale <sup>2</sup>			
Agglomeration Total								
Agglomération en tout	50 361	707	145	12	1 069	51 430	2,12	1,05
Kerngemeinde Commune central	20 611	182	125	–	418	21 029	2,03	1,38
Übrige Agglomeration Autres communes d'agglomération	29 750	525	20	12	651	30 401	2,19	0,81

1 Gesamtwohnungsbestand wird registergestützt mit der Gebäude- und Wohnungsstatistik (GWS) erhoben / La statistique du nombre le logements est désormais réalisée grâce aux registres de la statistique des bâtiments et des logements (StatBL).

2 Einschliesslich Bestandesbereinigungen / Y compris divergences statistiques



### T\_11.18.a Bevölkerungsbilanz 2011 Bilan de la population en 2011

	Wohnbevölkerung am 1. 1. 2011 <sup>1</sup> Population résidente le 1. 1. 2011 <sup>1</sup>	Lebendgeborene Nés vivants	Gestorbene Décédés	Geburten überschuss Excédente de naissances	Gesamtu- bzw. -abnahme <sup>2</sup> Augmentation ou diminution <sup>2</sup>	Veränderung (%) Variation (%)	Wohnbevölkerung am 31. 12. 2011 <sup>1</sup> Population résidente le 31. 12. 2011 <sup>1</sup>
Agglomeration Total							
Agglomération en tout	526 442	5 712	3 347	2 365	4 286	0,8	530 728
Kerngemeinde Commune central	187 470	2 129	1 349	780	764	0,4	188 234
Übrige Agglomeration Autres communes d'agglomération	338 972	3 583	1 998	1 585	3 522	1,0	342 494

1 Ab 2011 Wechsel des Produktionsverfahrens und neue Definition der ständigen Wohnbevölkerung, die zusätzlich Personen im Asylprozess mit einer Gesamtaufenthaltsdauer von mindestens 12 Monaten umfasst. / Dès 2011, changement de la procédure de production et nouvelle définition de la population résidente permanente, qui compte désormais les personnes dont la demande d'asile est en cours présentes sur sol suisse depuis au moins 12 mois au total.

2 Einschliesslich Bestandesbereinigungen / Y compris divergences statistiques.

### T\_11.18.b Arbeitsstätten, Beschäftigte und Arbeitslose<sup>1</sup> Etablissements, personnes occupées et personnes au chômage<sup>1</sup>

	Arbeitsstätten 2008 Etablissements en 2008	Beschäftigte 2008 Personnes occupées en 2008			Arbeitslose im Jahres- durchschnitt 2011 Personnes au chômage, moyenne annuel, en 2011			
		Total En tout	2. Sektor Secteur 2 darunter Vollzeitbeschäftigte dont personne occupées à plein temps	3. Sektor Secteur 3 darunter Vollzeitbeschäftigte dont personne occupées à plein temps	Total En tout	darunter Frauen dont femmes		
Agglomeration Total								
Agglomération en tout	25 865	301 017	47 838	43 931	253 179	175 214	14 391	6 798
Kerngemeinde Commune central	12 138	144 212	9 783	8 821	134 429	92 408	6 547	3 067
Übrige Agglomeration Autres communes d'agglomération	13 727	156 805	38 055	35 110	118 750	82 806	7 844	3 731

1 Gemeindefusionen bis 1.1.2012 nachvollzogen / Fusions de communes réalisées jusqu'au 1<sup>er</sup> janvier 2012.

### T\_11.18.c Wohnungsbestand und -zuwachs, Leerwohnungsziffer 2011 Nombre total et accroissement des logements, logements vacants en 2011

	Wohnungsbestand am 1. 1. 2011 <sup>1</sup> Effectif des logements au 1. 1. 2011 <sup>1</sup>	Wohnungszuwachs bzw. -abgang Accroissement resp. diminution du nombre de logements				Wohnungs- bestand am 31. 12. 2011 <sup>1</sup> Effectif des logements au 31. 12. 2011 <sup>1</sup>	Veränderung (%) Variation (%)	Leerwohnungsziffer (%) Logements vacants (%)
		Neubau Construc- tions nouvelles	Umbau Transfor- mations	Abbruch Démolitions	Saldo <sup>2</sup> Variation totale <sup>2</sup>			
Agglomeration Total								
Agglomération en tout	249 692	1 625	85	100	1 642	251 334	0,66	0,34
Kerngemeinde Commune central	104 440	345	15	1	320	104 760	0,31	0,30
Übrige Agglomeration Autres communes d'agglomération	145 252	1 280	70	99	1 322	146 574	0,91	0,37

1 Gesamtwohnungsbestand wird registergestützt mit der Gebäude- und Wohnungsstatistik (GWS) erhoben / La statistique du nombre le logements est désormais réalisée grâce aux registres de la statistique des bâtiments et des logements (StatBL).

2 Einschliesslich Bestandesbereinigungen / Y compris divergences statistiques



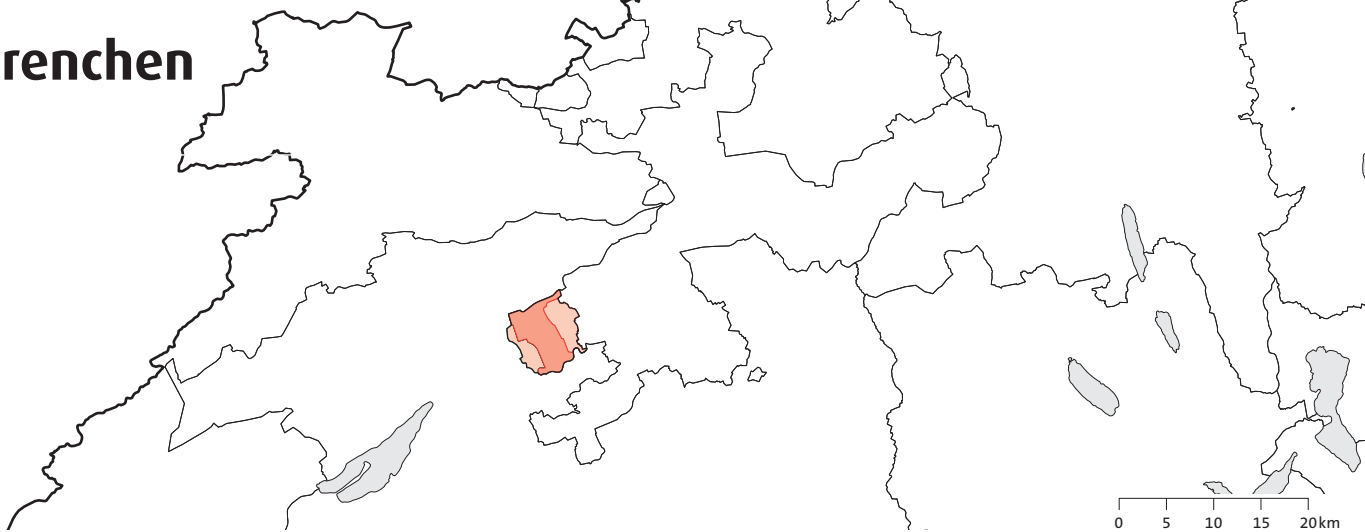

## T\_11.19.a Bevölkerungsbilanz 2011 Bilan de la population en 2011

	Wohnbevölkerung am 1.1.2011 <sup>1</sup> Population résidente le 1.1.2011 <sup>1</sup>	Lebendgeborene Nés vivants	Gestorbene Décédés	Geburten überschuss Excédente de naissances	Gesamtzu- bzw. -abnahme <sup>2</sup> Augmentation ou diminution <sup>2</sup>	Veränderung (%) Variation (%)	Wohnbevölkerung am 31.12.2011 <sup>1</sup> Population résidente le 31.12.2011 <sup>1</sup>
Agglomeration Total	25 370	237	292	-55	27	0,1	25 397
Kerngemeinde Commune central	15 928	166	209	-43	64	0,4	15 992
Übrige Agglomeration Autres communes d'agglomération	9 442	71	83	-12	-37	-0,4	9 405

1 Ab 2011 Wechsel des Produktionsverfahrens und neue Definition der ständigen Wohnbevölkerung, die zusätzlich Personen im Asylprozess mit einer Gesamtaufenthaltsdauer von mindestens 12 Monaten umfasst. / Dès 2011, changement de la procédure de production et nouvelle définition de la population résidente permanente, qui compte désormais les personnes dont la demande d'asile est en cours présentes sur sol suisse depuis au moins 12 mois au total.

2 Einschliesslich Bestandesbereinigungen / Y compris divergences statistiques.

## T\_11.19.b Arbeitsstätten, Beschäftigte und Arbeitslose<sup>1</sup> Etablissements, personnes occupées et personnes au chômage<sup>1</sup>

	Arbeitsstätten 2008 Etablissements en 2008	Beschäftigte 2008 Personnes occupées en 2008				Arbeitslose im Jahres- durchschnitt 2011 Personnes au chômage, moyenne annuel, en 2011		
		Total En tout	Total En tout	2. Sektor Secteur 2 darunter Vollzeitbeschäftigte dont personne occupées à plein temps	3. Sektor Secteur 3 darunter Vollzeitbeschäftigte dont personne occupées à plein temps	Total En tout	darunter Frauen dont femmes	
Agglomeration Total	1 103	13 667	8 324	7 441	5 343	2 944	441	189
Kerngemeinde Commune central	761	10 103	5 906	5 325	4 197	2 318	315	136
Übrige Agglomeration Autres communes d'agglomération	342	3 564	2 418	2 116	1 146	626	126	53

1 Gemeindefusionen bis 1.1.2012 nachvollzogen / Fusions de communes réalisées jusqu'au 1<sup>er</sup> janvier 2012.

## T\_11.19.c Wohnungsbestand und -zuwachs, Leerwohnungsziffer 2011 Nombre total et accroissement des logements, logements vacants en 2011

	Wohnungsbestand am 1.1.2011 <sup>1</sup> Effectif des logements au 1.1.2011 <sup>1</sup>	Wohnungszuwachs bzw. -abgang Accroissement resp. diminution du nombre de logements				Wohnungs- bestand am 31.12.2011 <sup>1</sup> Effectif des logements au 31.12.2011 <sup>1</sup>	Veränderung (%) Variation (%)	Leerwohnungs- ziffer (%) Logements vacants (%)
		Neubau Construc- tions nouvelles	Umbau Transfor- mations	Abbruch Démolitions	Saldo <sup>2</sup> Variation totale <sup>2</sup>			
Agglomeration Total	13 544	78	18	3	92	13 636	0,68	2,11
Kerngemeinde Commune central	8 888	13	15	2	21	8 909	0,24	1,89
Übrige Agglomeration Autres communes d'agglomération	4 656	65	3	1	71	4 727	1,52	2,54

1 Gesamtwohnungsbestand wird registergestützt mit der Gebäude- und Wohnungsstatistik (GWS) erhoben / La statistique du nombre le logements est désormais réalisée grâce aux registres de la statistique des bâtiments et des logements (StatBL).

2 Einschliesslich Bestandesbereinigungen / Y compris divergences statistiques



## T\_11.20.a Bevölkerungsbilanz 2011 Bilan de la population en 2011

	Wohnbevölkerung am 1. 1. 2011 <sup>1</sup> Population résidente le 1. 1. 2011 <sup>1</sup>	Lebendgeborene Nés vivants	Gestorbene Décédés	Geburten überschuss Excédente de naissances	Gesamtz- bzw. -abnahme <sup>2</sup> Augmentation ou diminution <sup>2</sup>	Veränderung (%) Variation (%)	Wohnbevölkerung am 31. 12. 2011 <sup>1</sup> Population résidente le 31. 12. 2011 <sup>1</sup>
Agglomeration Total							
Agglomération en tout	53 824	517	334	183	666	1,2	54 490
Kerngemeinde (Au)							
Commune central (Au)	6 993	72	43	29	90	1,3	7 083
Übrige Agglomeration							
Autres communes d'agglomération	46 831	445	291	154	576	1,2	47 407

1 Ab 2011 Wechsel des Produktionsverfahrens und neue Definition der ständigen Wohnbevölkerung, die zusätzlich Personen im Asylprozess mit einer Gesamtaufenthaltsdauer von mindestens 12 Monaten umfasst. / Dès 2011, changement de la procédure de production et nouvelle définition de la population résidente permanente, qui compte désormais les personnes dont la demande d'asile est en cours présentes sur sol suisse depuis au moins 12 mois au total.

2 Einschliesslich Bestandesbereinigungen / Y compris divergences statistiques.

## T\_11.20.b Arbeitsstätten, Beschäftigte und Arbeitslose<sup>1</sup> Etablissements, personnes occupées et personnes au chômage<sup>1</sup>

	Arbeitsstätten 2008 Etablissements en 2008		Beschäftigte 2008 Personnes occupées en 2008				Arbeitslose im Jahres- durchschnitt 2011 Personnes au chômage, moyenne annuel, en 2011	
	Total En tout		Total En tout	2. Sektor Secteur 2 darunter Vollzeitbeschäftigte dont personne occupées à plein temps	Total En tout	3. Sektor Secteur 3 darunter Vollzeitbeschäftigte dont personne occupées à plein temps	Total En tout	darunter Frauen dont femmes
Agglomeration Total								
Agglomération en tout	2 755	27 478	13 701	12 157	13 777	8 661	750	396
Kerngemeinde (Au)								
Commune central (Au)	410	4 648	2 454	2 230	2 194	1 429	118	61
Übrige Agglomeration								
Autres communes d'agglomération	2 345	22 830	11 247	9 927	11 583	7 232	632	335

1 Gemeindefusionen bis 1.1.2012 nachvollzogen / Fusions de communes réalisées jusqu'au 1<sup>er</sup> janvier 2012.

## T\_11.20.c Wohnungsbestand und -zuwachs, Leerwohnungsziffer 2011 Nombre total et accroissement des logements, logements vacants en 2011

	Wohnungsbestand am 1. 1. 2011 <sup>1</sup> Effectif des logements au 1. 1. 2011 <sup>1</sup>	Wohnungszuwachs bzw. -abgang Accroissement resp. diminution du nombre de logements				Wohnungs- bestand am 31. 12. 2011 <sup>1</sup> Effectif des logements au 31. 12. 2011 <sup>1</sup>	Veränderung (%) Variation (%)	Leerwohnungsziffer (%) Logements vacants (%)
		Neubau Construc- tions nouvelles	Umbau Transfor- mations	Abbruch Démolitions	Saldo <sup>2</sup> Variation totale <sup>2</sup>			
Agglomeration Total								
Agglomération en tout	24 195	485	9	13	413	24 608	1,71	1,67
Kerngemeinde (Au)								
Commune central (Au)	3 273	79	–	–	66	3 339	2,02	3,56
Übrige Agglomeration								
Autres communes d'agglomération	20 922	406	9	13	347	21 269	1,66	1,37

1 Gesamtwohnungsbestand wird registergestützt mit der Gebäude- und Wohnungsstatistik (GWS) erhoben / La statistique du nombre le logements est désormais réalisée grâce aux registres de la statistique des bâtiments et des logements (StatBL).

2 Einschliesslich Bestandesbereinigungen / Y compris divergences statistiques

# Interlaken

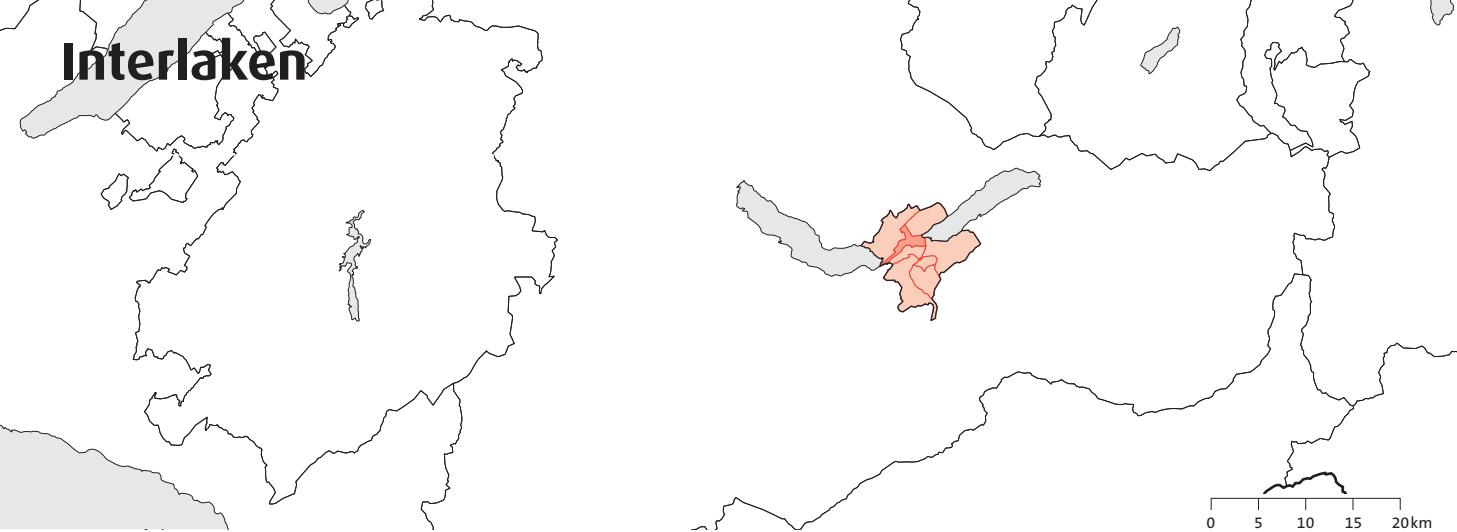

## T\_11.21.a Bevölkerungsbilanz 2011 Bilan de la population en 2011

	Wohnbevölkerung am 1.1.2011 <sup>1</sup> Population résidante le 1.1.2011 <sup>1</sup>	Lebendgeborene Nés vivants	Gestorbene Décédés	Geburten überschuss Excédente de naissances	Gesamtu- bzw. -abnahme <sup>2</sup> Augmentation ou diminution <sup>2</sup>	Veränderung (%) Variation (%)	Wohnbevölkerung am 31.12.2011 <sup>1</sup> Population résidante le 31.12.2011 <sup>1</sup>
Agglomeration Total	22 660	202	195	7	98	0,4	22 758
Kerngemeinde Commune central	5 429	60	51	9	39	0,7	5 468
Übrige Agglomeration Autres communes d'agglomération	17 231	142	144	-2	59	0,3	17 290

1 Ab 2011 Wechsel des Produktionsverfahrens und neue Definition der ständigen Wohnbevölkerung, die zusätzlich Personen im Asylprozess mit einer Gesamtaufenthaltsdauer von mindestens 12 Monaten umfasst. / Dès 2011, changement de la procédure de production et nouvelle définition de la population résidente permanente, qui compte désormais les personnes dont la demande d'asile est en cours présentes sur sol suisse depuis au moins 12 mois au total.

2 Einschliesslich Bestandesbereinigungen / Y compris divergences statistiques.

## T\_11.21.b Arbeitsstätten, Beschäftigte und Arbeitslose<sup>1</sup> Etablissements, personnes occupées et personnes au chômage<sup>1</sup>

	Arbeitsstätten 2008 Etablissements en 2008	Beschäftigte 2008 Personnes occupées en 2008				Arbeitslose im Jahres- durchschnitt 2011 Personnes au chômage, moyenne annuel, en 2011		
		Total En tout	2. Sektor Secteur 2 darunter Vollzeitbeschäftigte dont personne occupées à plein temps	3. Sektor Secteur 3 darunter Vollzeitbeschäftigte dont personne occupées à plein temps	Total En tout	Total En tout	darunter Frauen dont femmes	
Agglomeration Total	1 295	11 578	2 306	2 014	9 272	5 543	253	117
Kerngemeinde Commune central	623	5 992	807	694	5 185	3 273	102	43
Übrige Agglomeration Autres communes d'agglomération	672	5 586	1 499	1 320	4 087	2 270	151	74

1 Gemeindefusionen bis 1.1.2012 nachvollzogen / Fusions de communes réalisées jusqu'au 1<sup>er</sup> janvier 2012.

## T\_11.21.c Wohnungsbestand und -zuwachs, Leerwohnungsziffer 2011 Nombre total et accroissement des logements, logements vacants en 2011

Wohnungsbestand am 1.1.2011 <sup>1</sup> Effectif des logements au 1.1.2011 <sup>1</sup>	Wohnungszuwachs bzw. -abgang Accroissement resp. diminution du nombre de logements				Wohnungs- bestand am 31.12.2011 <sup>1</sup> Effectif des logements au 31.12.2011 <sup>1</sup>	Veränderung (%) Variation (%)	Leerwohnungs- ziffer (%) Logements vacants (%)	
	Neubau Construc- tions nouvelles	Umbau Transfor- mations	Abbruch Démolitions	Saldo <sup>2</sup> Variation totale <sup>2</sup>				
Agglomeration Total	12 546	48	1	5	80	12 626	0,64	0,23
Kerngemeinde Commune central	3 122	-	-	1	18	3 140	0,58	0,03
Übrige Agglomeration Autres communes d'agglomération	9 424	48	1	4	62	9 486	0,66	0,30

1 Gesamtwohnungsbestand wird registergestützt mit der Gebäude- und Wohnungsstatistik (GWS) erhoben / La statistique du nombre le logements est désormais réalisée grâce aux registres de la statistique des bâtiments et des logements (StatBL).

2 Einschliesslich Bestandesbereinigungen / Y compris divergences statistiques



## T\_11.22.a Bevölkerungsbilanz 2011 Bilan de la population en 2011

	Wohnbevölkerung am 1. 1. 2011 <sup>1</sup> Population résidante le 1. 1. 2011 <sup>1</sup>	Lebendgeborene Nés vivants	Gestorbene Décédés	Geburten überschuss Excédente de naissances	Gesamtzu- bzw. -abnahme <sup>2</sup> Augmentation ou diminution <sup>2</sup>	Veränderung (%) Variation (%)	Wohnbevölkerung am 31. 12. 2011 <sup>1</sup> Population résidante le 31. 12. 2011 <sup>1</sup>
Agglomeration Total							
Agglomération en tout	28 790	254	199	55	536	1,8	29 326
Kerngemeinde Commune central	19 544	166	146	20	383	2,0	19 927
Übrige Agglomeration Autres communes d'agglomération	9 246	88	53	35	153	1,7	9 399

1 Ab 2011 Wechsel des Produktionsverfahrens und neue Definition der ständigen Wohnbevölkerung, die zusätzlich Personen im Asylprozess mit einer Gesamtaufenthaltsdauer von mindestens 12 Monaten umfasst. / Dès 2011, changement de la procédure de production et nouvelle définition de la population résidente permanente, qui compte désormais les personnes dont la demande d'asile est en cours présentes sur sol suisse depuis au moins 12 mois au total.

2 Einschliesslich Bestandesbereinigungen / Y compris divergences statistiques.

## T\_11.22.b Arbeitsstätten, Beschäftigte und Arbeitslose<sup>1</sup> Etablissements, personnes occupées et personnes au chômage<sup>1</sup>

Arbeitsstätten 2008 Etablissements en 2008	Beschäftigte 2008 Personnes occupées en 2008				Arbeitslose im Jahres- durchschnitt 2011 Personnes au chômage, moyenne annuel, en 2011	
	Total En tout	2. Sektor Secteur 2 darunter Vollzeitbeschäftigte dont personne occupées à plein temps		3. Sektor Secteur 3 darunter Vollzeitbeschäftigte dont personne occupées à plein temps	Total En tout	darunter Frauen dont femmes
Agglomeration Total						
Agglomération en tout	1 512	14 787	3 563	3 142	11 224	451
Kerngemeinde Commune central	1 042	9 733	2 873	2 557	6 860	349
Übrige Agglomeration Autres communes d'agglomération	470	5 054	690	585	4 364	102

1 Gemeindefusionen bis 1.1.2012 nachvollzogen / Fusions de communes réalisées jusqu'au 1<sup>er</sup> janvier 2012.

## T\_11.22.c Wohnungsbestand und -zuwachs, Leerwohnungsziffer 2011 Nombre total et accroissement des logements, logements vacants en 2011

Wohnungsbestand am 1. 1. 2011 <sup>1</sup> Effectif des logements au 1. 1. 2011 <sup>1</sup>	Wohnungszuwachs bzw. -abgang Accroissement resp. diminution du nombre de logements				Wohnungs- bestand am 31. 12. 2011 <sup>1</sup> Effectif des logements au 31. 12. 2011 <sup>1</sup>	Veränderung (%) Variation (%)	Leerwohnungs- ziffer (%) Logements vacants (%)
	Neubau Construc- tions nouvelles	Umbau Transfor- mations	Abbruch Démolitions	Saldo <sup>2</sup> Variation totale <sup>2</sup>			
Agglomeration Total							
Agglomération en tout	14 583	347	13	43	335	14 918	2,30
Kerngemeinde Commune central	10 132	255	11	43	221	10 353	2,18
Übrige Agglomeration Autres communes d'agglomération	4 451	92	2	-	114	4 565	2,56

1 Gesamtwohnungsbestand wird registergestützt mit der Gebäude- und Wohnungsstatistik (GWS) erhoben / La statistique du nombre le logements est désormais réalisée grâce aux registres de la statistique des bâtiments et des logements (StatBL).

2 Einschliesslich Bestandesbereinigungen / Y compris divergences statistiques

# La Chaux-de-Fonds – Le Locle

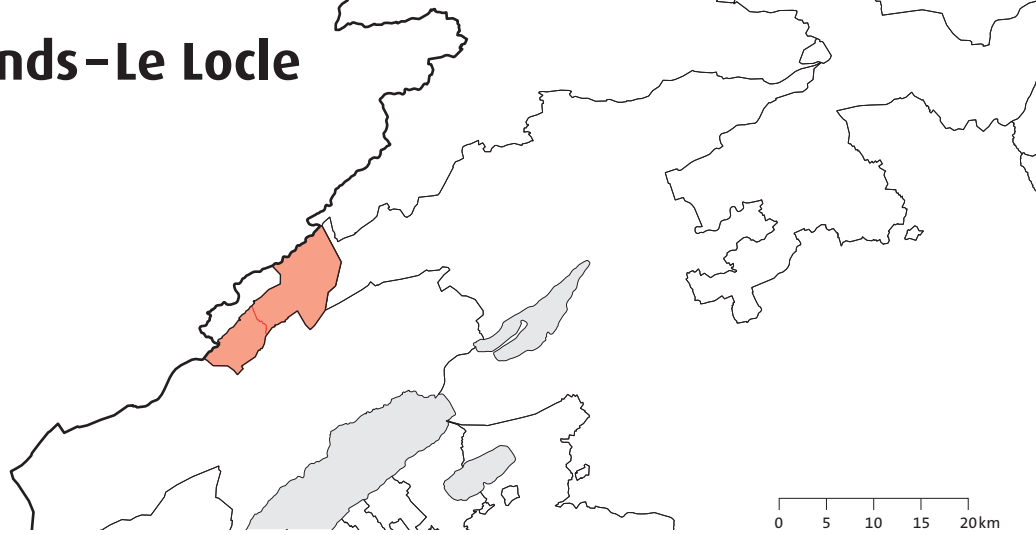

## T\_11.23.a Bevölkerungsbilanz 2011 Bilan de la population en 2011

	Wohnbevölkerung am 1.1.2011 <sup>1</sup> Population résidante le 1.1.2011 <sup>1</sup>	Lebendgeborene Nés vivants	Gestorbene Décédés	Geburten überschuss Excédente de naissances	Gesamtzu- bzw. -abnahme <sup>2</sup> Augmentation ou diminution <sup>2</sup>	Veränderung (%) Variation (%)	Wohnbevölkerung am 31.12.2011 <sup>1</sup> Population résidante le 31.12.2011 <sup>1</sup>
Agglomeration Total							
Agglomération en tout	47 553	487	462	25	367	0,8	47 920
Kerngemeinde (La Chaux-de-Fonds) Commune central (La Chaux-de-Fonds)	37 504	386	340	46	339	0,9	37 843
Übrige Agglomeration Autres communes d'agglomération	10 049	101	122	-21	28	0,3	10 077

1 Ab 2011 Wechsel des Produktionsverfahrens und neue Definition der ständigen Wohnbevölkerung, die zusätzlich Personen im Asylprozess mit einer Gesamtaufenthaltsdauer von mindestens 12 Monaten umfasst. / Dès 2011, changement de la procédure de production et nouvelle définition de la population résidante permanente, qui compte désormais les personnes dont la demande d'asile est en cours présentes sur sol suisse depuis au moins 12 mois au total.

2 Einschliesslich Bestandesbereinigungen / Y compris divergences statistiques.

## T\_11.23.b Arbeitsstätten, Beschäftigte und Arbeitslose<sup>1</sup> Etablissements, personnes occupées et personnes au chômage<sup>1</sup>

	Arbeitsstätten 2008 Etablissements en 2008		Beschäftigte 2008 Personnes occupées en 2008				Arbeitslose im Jahres- durchschnitt 2011 Personnes au chômage, moyenne annuel, en 2011	
	Total En tout	2. Sektor Secteur 2 darunter Vollzeitbeschäftigte dont personne occupées à plein temps	Total En tout	3. Sektor Secteur 3 darunter Vollzeitbeschäftigte dont personne occupées à plein temps	Total En tout	darunter Frauen dont femmes	Total En tout	darunter Frauen dont femmes
Agglomeration Total								
Agglomération en tout	2 336	30 171	15 949	14 399	14 222	8 073	1 407	627
Kerngemeinde (La Chaux-de-Fonds) Commune central (La Chaux-de-Fonds)	1 840	22 407	10 594	9 581	11 813	6 697	1 121	506
Übrige Agglomeration Autres communes d'agglomération	496	7 764	5 355	4 818	2 409	1 376	286	121

1 Gemeindefusionen bis 1.1.2012 nachvollzogen / Fusions de communes réalisées jusqu'au 1<sup>er</sup> janvier 2012.

## T\_11.23.c Wohnungsbestand und -zuwachs, Leerwohnungsziffer 2011 Nombre total et accroissement des logements, logements vacants en 2011

Wohnungsbestand am 1.1.2011 <sup>1</sup> Effectif des logements au 1.1.2011 <sup>1</sup>	Wohnungszuwachs bzw. -abgang Accroissement resp. diminution du nombre de logements				Wohnungs- bestand am 31.12.2011 <sup>1</sup> Effectif des logements au 31.12.2011 <sup>1</sup>	Veränderung (%) Variation (%)	Leerwohnungs- ziffer (%) Logements vacants (%)
	Neubau Construc- tions nouvelles	Umbau Transfor- mations	Abbruch Démolitions	Saldo <sup>2</sup> Variation totale <sup>2</sup>			
Agglomeration Total							
Agglomération en tout	25 679	111	2	-	246	0,96	2,60
Kerngemeinde (La Chaux-de-Fonds) Commune central (La Chaux-de-Fonds)	19 905	101	1	-	228	1,15	1,71
Übrige Agglomeration Autres communes d'agglomération	5 774	10	1	-	18	0,31	5,66

1 Gesamtwohnungsbestand wird registergestützt mit der Gebäude- und Wohnungsstatistik (GWS) erhoben / La statistique du nombre le logements est désormais réalisée grâce aux registres de la statistique des bâtiments et des logements (StatBL).

2 Einschliesslich Bestandesbereinigungen / Y compris divergences statistiques





### T\_11.24.a Bevölkerungsbilanz 2011 Bilan de la population en 2011

	Wohnbevölkerung am 1. 1. 2011 <sup>1</sup> Population résidente le 1. 1. 2011 <sup>1</sup>	Lebendgeborene Nés vivants	Gestorbene Décédés	Geburten überschuss Excédente de naissances	Gesamtz- bzw. -abnahme <sup>2</sup> Augmentation ou diminution <sup>2</sup>	Veränderung (%) Variation (%)	Wohnbevölkerung am 31. 12. 2011 <sup>1</sup> Population résidente le 31. 12. 2011 <sup>1</sup>
Agglomeration Total							
Agglomération en tout	37 759	434	238	196	493	1,3	38 252
Kerngemeinde Commune central	7 850	93	68	25	23	0,3	7 873
Übrige Agglomeration Autres communes d'agglomération	29 909	341	170	171	470	1,6	30 379

1 Ab 2011 Wechsel des Produktionsverfahrens und neue Definition der ständigen Wohnbevölkerung, die zusätzlich Personen im Asylprozess mit einer Gesamtaufenthaltsdauer von mindestens 12 Monaten umfasst. / Dès 2011, changement de la procédure de production et nouvelle définition de la population résidente permanente, qui compte désormais les personnes dont la demande d'asile est en cours présentes sur sol suisse depuis au moins 12 mois au total.

2 Einschliesslich Bestandesbereinigungen / Y compris divergences statistiques.

### T\_11.24.b Arbeitsstätten, Beschäftigte und Arbeitslose<sup>1</sup> Etablissements, personnes occupées et personnes au chômage<sup>1</sup>

	Arbeitsstätten 2008 Etablissements en 2008		Beschäftigte 2008 Personnes occupées en 2008				Arbeitslose im Jahres- durchschnitt 2011 Personnes au chômage, moyenne annuel, en 2011	
	Total En tout		Total En tout	2. Sektor Secteur 2 darunter Vollzeitbeschäftigte dont personne occupées à plein temps	Total En tout	3. Sektor Secteur 3 darunter Vollzeitbeschäftigte dont personne occupées à plein temps	Total En tout	darunter Frauen dont femmes
Agglomeration Total								
Agglomération en tout	1 844	12 436	4 348	3 763	8 088	4 981	344	148
Kerngemeinde Commune central	500	4 108	965	845	3 143	1 960	88	33
Übrige Agglomeration Autres communes d'agglomération	1 344	8 328	3 383	2 918	4 945	3 021	255	116

1 Gemeindefusionen bis 1.1.2012 nachvollzogen / Fusions de communes réalisées jusqu'au 1<sup>er</sup> janvier 2012.

### T\_11.24.c Wohnungsbestand und -zuwachs, Leerwohnungsziffer 2011 Nombre total et accroissement des logements, logements vacants en 2011

	Wohnungsbestand am 1. 1. 2011 <sup>1</sup> Effectif des logements au 1. 1. 2011 <sup>1</sup>	Wohnungszuwachs bzw. -abgang Accroissement resp. diminution du nombre de logements				Wohnungs- bestand am 31. 12. 2011 <sup>1</sup> Effectif des logements au 31. 12. 2011 <sup>1</sup>	Veränderung (%) Variation (%)	Leerwohnungsziffer (%) Logements vacants (%)
		Neubau Construc- tions nouvelles	Umbau Transfor- mations	Abbruch Démolitions	Saldo <sup>2</sup> Variation totale <sup>2</sup>			
Agglomeration Total								
Agglomération en tout	17 016	399	9	37	427	17 443	2,51	1,43
Kerngemeinde Commune central	3 889	42	1	17	48	3 937	1,23	0,56
Übrige Agglomeration Autres communes d'agglomération	13 127	357	8	20	379	13 506	2,89	1,68

1 Gesamtwohnungsbestand wird registergestützt mit der Gebäude- und Wohnungsstatistik (GWS) erhoben / La statistique du nombre le logements est désormais réalisée grâce aux registres de la statistique des bâtiments et des logements (StatBL).

2 Einschliesslich Bestandesbereinigungen / Y compris divergences statistiques

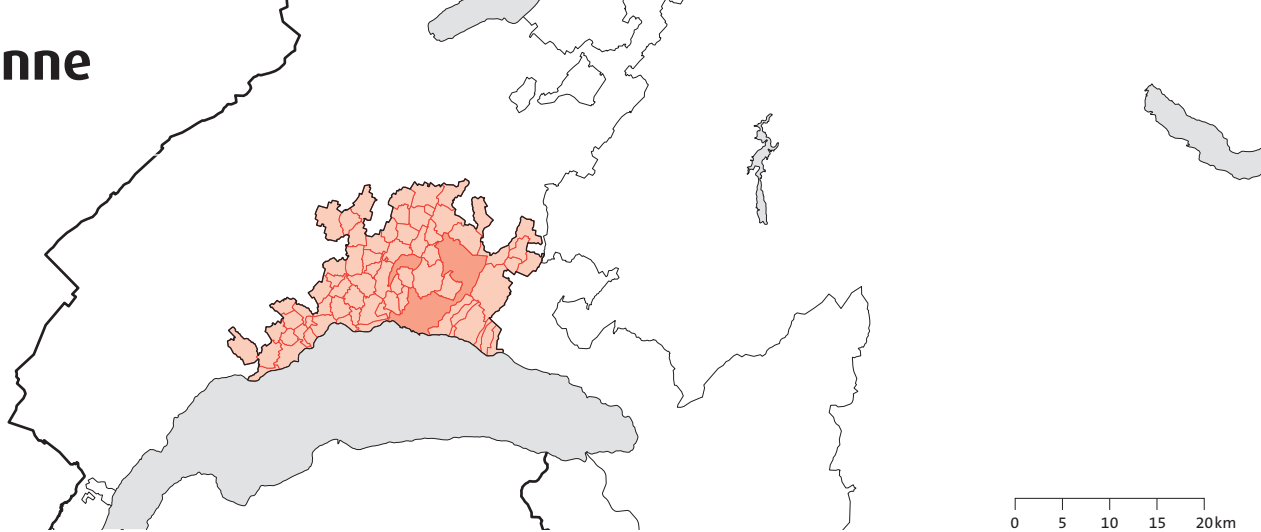

## T\_11.25.a Bevölkerungsbilanz 2011 Bilan de la population en 2011

	Wohnbevölkerung am 1.1.2011 <sup>1</sup> Population résidente le 1.1.2011 <sup>1</sup>	Lebendgeborene Nés vivants	Gestorbene Décédés	Geburten überschuss Excédente de naissances	Gesamtzu- bzw. -abnahme <sup>2</sup> Augmentation ou diminution <sup>2</sup>	Veränderung (%) Variation (%)	Wohnbevölkerung am 31.12.2011 <sup>1</sup> Population résidente le 31.12.2011 <sup>1</sup>
Agglomeration Total	336 121	3 935	2 396	1 539	5 367	1,6	341 488
Kerngemeinde Commune central	127 821	1 589	1 017	572	1 562	1,2	129 383
Übrige Agglomeration Autres communes d'agglomération	208 300	2 346	1 379	967	3 805	1,8	212 105

1 Ab 2011 Wechsel des Produktionsverfahrens und neue Definition der ständigen Wohnbevölkerung, die zusätzlich Personen im Asylprozess mit einer Gesamtaufenthaltsdauer von mindestens 12 Monaten umfasst. / Dès 2011, changement de la procédure de production et nouvelle définition de la population résidente permanente, qui compte désormais les personnes dont la demande d'asile est en cours présentes sur sol suisse depuis au moins 12 mois au total.

2 Einschliesslich Bestandesbereinigungen / Y compris divergences statistiques.

## T\_11.25.b Arbeitsstätten, Beschäftigte und Arbeitslose<sup>1</sup> Etablissements, personnes occupées et personnes au chômage<sup>1</sup>

	Arbeitsstätten 2008 Etablissements en 2008		Beschäftigte 2008 Personnes occupées en 2008				Arbeitslose im Jahres- durchschnitt 2011 Personnes au chômage, moyenne annuel, en 2011	
	Total En tout		2. Sektor Secteur 2	3. Sektor Secteur 3	Total En tout		Total En tout	darunter Frauen dont femmes
		Total En tout	darunter Vollzeitbeschäftigte dont personne occupées à plein temps	darunter Vollzeitbeschäftigte dont personne occupées à plein temps				
Agglomeration Total	15 999	188 316	30 995	28 062	157 321	100 676	8 804	3 971
Kerngemeinde Commune central	7 199	89 505	6 348	5 744	83 157	53 282	4 582	2 021
Übrige Agglomeration Autres communes d'agglomération	8 800	98 811	24 647	22 318	74 164	47 394	4 222	1 950

1 Gemeindefusionen bis 1.1.2012 nachvollzogen / Fusions de communes réalisées jusqu'au 1<sup>er</sup> janvier 2012.

## T\_11.25.c Wohnungsbestand und -zuwachs, Leerwohnungsziffer 2011 Nombre total et accroissement des logements, logements vacants en 2011

Wohnungsbestand am 1.1.2011 <sup>1</sup> Effectif des logements au 1.1.2011 <sup>1</sup>	Wohnungszuwachs bzw. -abgang Accroissement resp. diminution du nombre de logements				Wohnungs- bestand am 31.12.2011 <sup>1</sup> Effectif des logements au 31.12.2011 <sup>1</sup>	Veränderung (%) Variation (%)	Leerwohnungs- ziffer (%) Logements vacants (%)
	Neubau Construc- tions nouvelles	Umbau Transfor- mations	Abbruch Démolitions	Saldo <sup>2</sup> Variation totale <sup>2</sup>			
Agglomeration Total	168 426	1 351	59	55	1 867	1,11	0,29
Kerngemeinde Commune central	73 209	584	10	16	503	0,69	0,14
Übrige Agglomeration Autres communes d'agglomération	95 217	767	49	39	1 364	4,15	0,39

1 Gesamtwohnungsbestand wird registergestützt mit der Gebäude- und Wohnungsstatistik (GWS) erhoben / La statistique du nombre le logements est désormais réalisée grâce aux registres de la statistique des bâtiments et des logements (StatBL).

2 Einschliesslich Bestandesbereinigungen / Y compris divergences statistiques

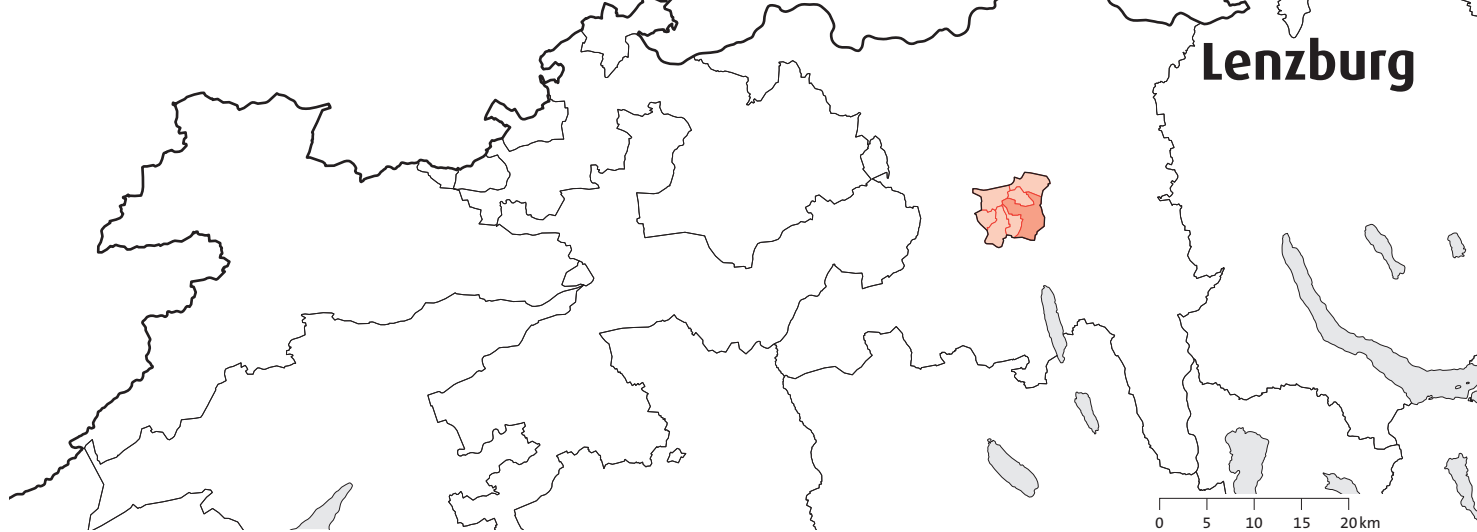

### T\_11.26.a Bevölkerungsbilanz 2011 Bilan de la population en 2011

	Wohnbevölkerung am 1. 1. 2011 <sup>1</sup> Population résidente le 1. 1. 2011 <sup>1</sup>	Lebendgeborene Nés vivants	Gestorbene Décédés	Geburten überschuss Excédente de naissances	Gesamtz- bzw. -abnahme <sup>2</sup> Augmentation ou diminution <sup>2</sup>	Veränderung (%) Variation (%)	Wohnbevölkerung am 31. 12. 2011 <sup>1</sup> Population résidente le 31. 12. 2011 <sup>1</sup>
Agglomeration Total							
Agglomération en tout	29 519	330	212	118	665	2,2	30 184
Kerngemeinde Commune central	8 296	91	60	31	236	2,8	8 532
Übrige Agglomeration Autres communes d'agglomération	21 223	239	152	87	429	2,0	21 652

1 Ab 2011 Wechsel des Produktionsverfahrens und neue Definition der ständigen Wohnbevölkerung, die zusätzlich Personen im Asylprozess mit einer Gesamtaufenthaltsdauer von mindestens 12 Monaten umfasst. / Dès 2011, changement de la procédure de production et nouvelle définition de la population résidente permanente, qui compte désormais les personnes dont la demande d'asile est en cours présentes sur sol suisse depuis au moins 12 mois au total.

2 Einschliesslich Bestandesbereinigungen / Y compris divergences statistiques.

### T\_11.26.b Arbeitsstätten, Beschäftigte und Arbeitslose<sup>1</sup> Etablissements, personnes occupées et personnes au chômage<sup>1</sup>

	Arbeitsstätten 2008 Etablissements en 2008			Beschäftigte 2008 Personnes occupées en 2008				Arbeitslose im Jahres- durchschnitt 2011 Personnes au chômage, moyenne annuel, en 2011	
	Total En tout	2. Sektor Secteur 2		Total En tout	3. Sektor Secteur 3		Total En tout	darunter Frauen dont femmes	
		Total En tout	darunter Vollzeitbeschäftigte dont personne occupées à plein temps		Total En tout	darunter Vollzeitbeschäftigte dont personne occupées à plein temps			
Agglomeration Total									
Agglomération en tout	1 505	15 149	5 758	5 113	9 391	6 166	427	209	
Kerngemeinde Commune central	620	6 833	2 395	2 135	4 438	2 803	123	62	
Übrige Agglomeration Autres communes d'agglomération	885	8 316	3 363	2 978	4 953	3 363	304	146	

1 Gemeindefusionen bis 1.1.2012 nachvollzogen / Fusions de communes réalisées jusqu'au 1<sup>er</sup> janvier 2012.

### T\_11.26.c Wohnungsbestand und -zuwachs, Leerwohnungsziffer 2011 Nombre total et accroissement des logements, logements vacants en 2011

	Wohnungsbestand am 1. 1. 2011 <sup>1</sup> Effectif des logements au 1. 1. 2011 <sup>1</sup>	Wohnungszuwachs bzw. -abgang Accroissement resp. diminution du nombre de logements				Wohnungs- bestand am 31. 12. 2011 <sup>1</sup> Effectif des logements au 31. 12. 2011 <sup>1</sup>	Veränderung (%) Variation (%)	Leerwohnungsziffer (%) Logements vacants (%)
		Neubau Construc- tions nouvelles	Umbau Transfor- mations	Abbruch Démolitions	Saldo <sup>2</sup> Variation totale <sup>2</sup>			
Agglomération en tout	13 710	311	6	5	336	14 046	2,45	1,41
Kerngemeinde Commune central	4 120	123	5	3	128	4 248	3,11	2,54
Übrige Agglomeration Autres communes d'agglomération	9 590	188	1	2	208	9 798	2,17	0,92

1 Gesamtwohnungsbestand wird registergestützt mit der Gebäude- und Wohnungsstatistik (GWS) erhoben / La statistique du nombre le logements est désormais réalisée grâce aux registres de la statistique des bâtiments et des logements (StatBL).

2 Einschliesslich Bestandesbereinigungen / Y compris divergences statistiques

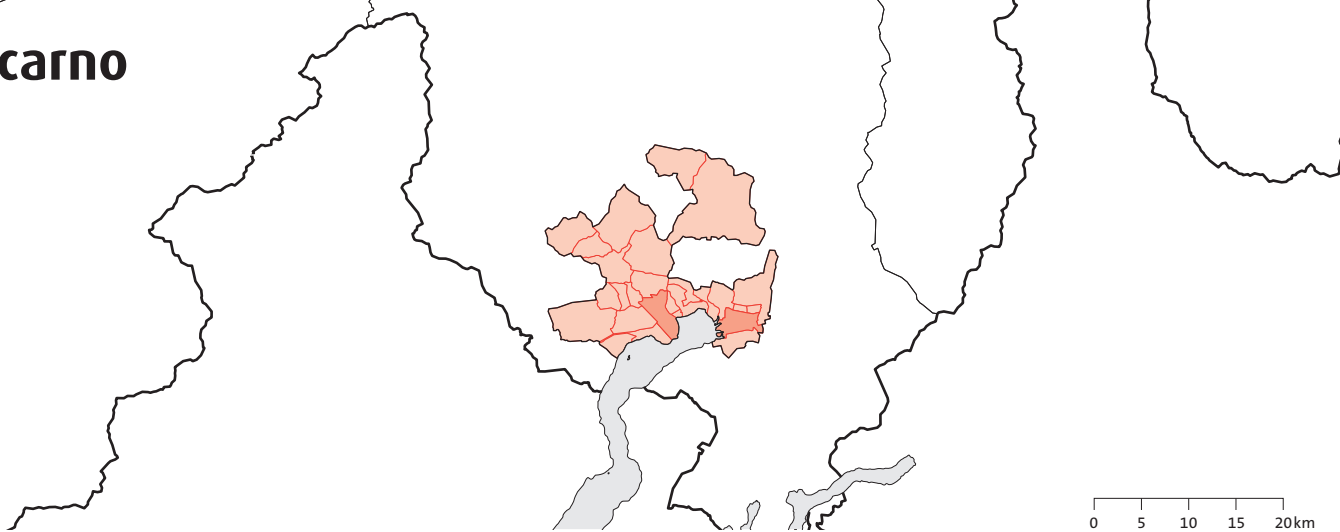

## T\_11.27.a Bevölkerungsbilanz 2011 Bilan de la population en 2011

	Wohnbevölkerung am 1.1.2011 <sup>1</sup> Population résidante le 1.1.2011 <sup>1</sup>	Lebendgeborene Nés vivants	Gestorbene Décédés	Geburten überschuss Excédente de naissances	Gesamtzu- bzw. -abnahme <sup>2</sup> Augmentation ou diminution <sup>2</sup>	Veränderung (%) Variation (%)	Wohnbevölkerung am 31.12.2011 <sup>1</sup> Population résidante le 31.12.2011 <sup>1</sup>
Agglomeration Total	60 915	490	565	-75	563	0,9	61 478
Kerngemeinde Commune central	15 153	127	149	-22	150	1,0	15 303
Übrige Agglomeration Autres communes d'agglomération	45 762	363	416	-53	413	0,9	46 175

1 Ab 2011 Wechsel des Produktionsverfahrens und neue Definition der ständigen Wohnbevölkerung, die zusätzlich Personen im Asylprozess mit einer Gesamtaufenthaltsdauer von mindestens 12 Monaten umfasst. / Dès 2011, changement de la procédure de production et nouvelle définition de la population résidente permanente, qui compte désormais les personnes dont la demande d'asile est en cours présentes sur sol suisse depuis au moins 12 mois au total.

2 Einschliesslich Bestandesbereinigungen / Y compris divergences statistiques.

## T\_11.27.b Arbeitsstätten, Beschäftigte und Arbeitslose<sup>1</sup> Etablissements, personnes occupées et personnes au chômage<sup>1</sup>

	Arbeitsstätten 2008 Etablissements en 2008		Beschäftigte 2008 Personnes occupées en 2008				Arbeitslose im Jahres- durchschnitt 2011 Personnes au chômage, moyenne annuel, en 2011	
	Total En tout		2. Sektor Secteur 2	3. Sektor Secteur 3	Total En tout		Total En tout	darunter Frauen dont femmes
		Total En tout	darunter Vollzeitbeschäftigte dont personne occupées à plein temps	darunter Vollzeitbeschäftigte dont personne occupées à plein temps				
Agglomeration Total	3 168	25 229	7 208	6 646	18 021	12 242	1 279	607
Kerngemeinde Commune central	1 118	10 506	2 765	2 519	7 741	5 076	428	200
Übrige Agglomeration Autres communes d'agglomération	2 050	14 723	4 443	4 127	10 280	7 166	851	406

1 Gemeindefusionen bis 1.1.2012 nachvollzogen / Fusions de communes réalisées jusqu'au 1<sup>er</sup> janvier 2012.

## T\_11.27.c Wohnungsbestand und -zuwachs, Leerwohnungsziffer 2011 Nombre total et accroissement des logements, logements vacants en 2011

Wohnungsbestand am 1.1.2011 <sup>1</sup> Effectif des logements au 1.1.2011 <sup>1</sup>	Wohnungszuwachs bzw. -abgang Accroissement resp. diminution du nombre de logements				Wohnungs- bestand am 31.12.2011 <sup>1</sup> Effectif des logements au 31.12.2011 <sup>1</sup>	Veränderung (%) Variation (%)	Leerwohnungs- ziffer (%) Logements vacants (%)	
	Neubau Construc- tions nouvelles	Umbau Transfor- mations	Abbruch Démolitions	Saldo <sup>2</sup> Variation totale <sup>2</sup>				
Agglomeration Total	47 480	540	47	28	839	48 319	1,77	0,68
Kerngemeinde Commune central	10 756	186	3	6	221	10 977	2,05	0,87
Übrige Agglomeration Autres communes d'agglomération	36 724	354	44	22	618	37 342	1,68	0,63

1 Gesamtwohnungsbestand wird registergestützt mit der Gebäude- und Wohnungsstatistik (GWS) erhoben / La statistique du nombre le logements est désormais réalisée grâce aux registres de la statistique des bâtiments et des logements (StatBL).

2 Einschliesslich Bestandesbereinigungen / Y compris divergences statistiques

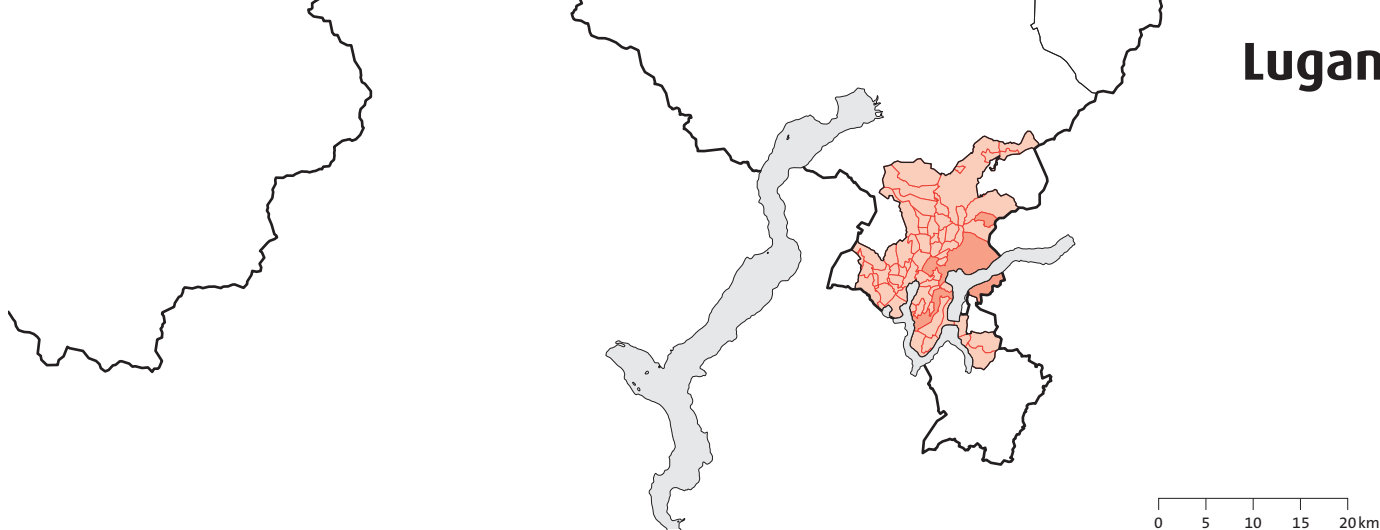

### T\_11.28.a Bevölkerungsbilanz 2011 Bilan de la population en 2011

	Wohnbevölkerung am 1. 1. 2011 <sup>1</sup> Population résidente le 1. 1. 2011 <sup>1</sup>	Lebendgeborene Nés vivants	Gestorbene Décédés	Geburten überschuss Excédente de naissances	Gesamtzu- bzw. -abnahme <sup>2</sup> Augmentation ou diminution <sup>2</sup>	Veränderung (%) Variation (%)	Wohnbevölkerung am 31. 12. 2011 <sup>1</sup> Population résidente le 31. 12. 2011 <sup>1</sup>
Agglomeration Total Agglomération en tout	133 167	1 233	1 091	142	1 426	1,1	134 593
Kerngemeinde Commune central	54 667	493	526	-33	484	0,9	55 151
Übrige Agglomeration Autres communes d'agglomération	78 500	740	565	175	942	1,2	79 442

1 Ab 2011 Wechsel des Produktionsverfahrens und neue Definition der ständigen Wohnbevölkerung, die zusätzlich Personen im Asylprozess mit einer Gesamtaufenthaltsdauer von mindestens 12 Monaten umfasst. / Dès 2011, changement de la procédure de production et nouvelle définition de la population résidente permanente, qui compte désormais les personnes dont la demande d'asile est en cours présentes sur sol suisse depuis au moins 12 mois au total.

2 Einschliesslich Bestandesbereinigungen / Y compris divergences statistiques.

### T\_11.28.b Arbeitsstätten, Beschäftigte und Arbeitslose<sup>1</sup> Etablissements, personnes occupées et personnes au chômage<sup>1</sup>

	Arbeitsstätten 2008 Etablissements en 2008		Beschäftigte 2008 Personnes occupées en 2008				Arbeitslose im Jahres- durchschnitt 2011 Personnes au chômage, moyenne annuel, en 2011	
	Total En tout		Total En tout	2. Sektor Secteur 2 darunter Vollzeitbeschäftigte dont personne occupées à plein temps	Total En tout	3. Sektor Secteur 3 darunter Vollzeitbeschäftigte dont personne occupées à plein temps	Total En tout	darunter Frauen dont femmes
Agglomeration Total Agglomération en tout	9 009	79 477	16 684	15 569	62 793	44 852	2 925	1 359
Kerngemeinde Commune central	4 890	41 716	4 030	3 729	37 686	27 784	1 408	636
Übrige Agglomeration Autres communes d'agglomération	4 119	37 761	12 654	11 840	25 107	17 068	1 517	723

1 Gemeindefusionen bis 1.1.2012 nachvollzogen / Fusions de communes réalisées jusqu'au 1<sup>er</sup> janvier 2012.

### T\_11.28.c Wohnungsbestand und -zuwachs, Leerwohnungsziffer 2011 Nombre total et accroissement des logements, logements vacants en 2011

	Wohnungsbestand am 1. 1. 2011 <sup>1</sup> Effectif des logements au 1. 1. 2011 <sup>1</sup>	Wohnungszuwachs bzw. -abgang Accroissement resp. diminution du nombre de logements				Wohnungs- bestand am 31. 12. 2011 <sup>1</sup> Effectif des logements au 31. 12. 2011 <sup>1</sup>	Veränderung (%) Variation (%)	Leerwohnungsziffer (%) Logements vacants (%)
		Neubau Construc- tions nouvelles	Umbau Transfor- mations	Abbruch Démolitions	Saldo <sup>2</sup> Variation totale <sup>2</sup>			
Agglomeration Total Agglomération en tout	79 910	743	93	20	1 307	81 217	1,64	0,75
Kerngemeinde Commune central	33 296	290	26	10	533	33 829	1,60	1,01
Übrige Agglomeration Autres communes d'agglomération	46 614	453	67	10	774	47 388	1,66	0,57

1 Gesamtwohnungsbestand wird registergestützt mit der Gebäude- und Wohnungsstatistik (GWS) erhoben / La statistique du nombre le logements est désormais réalisée grâce aux registres de la statistique des bâtiments et des logements (StatBL).

2 Einschliesslich Bestandesbereinigungen / Y compris divergences statistiques



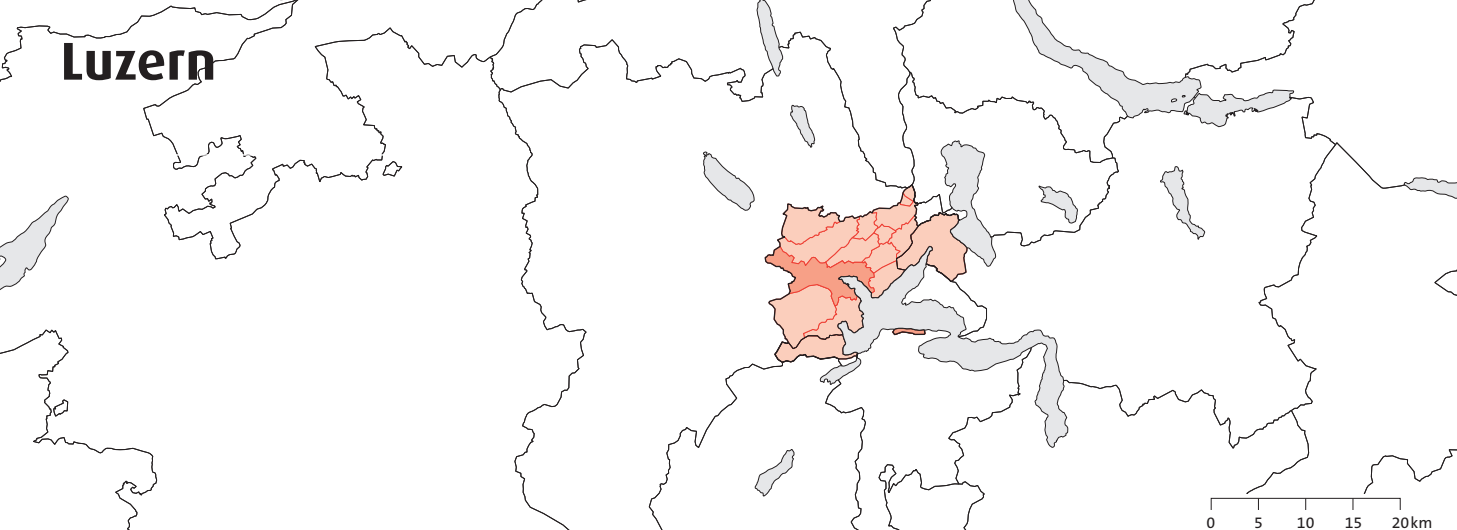

### T\_11.29.a Bevölkerungsbilanz 2011 Bilan de la population en 2011

	Wohnbevölkerung am 1.1.2011 <sup>1</sup> Population résidente le 1.1.2011 <sup>1</sup>	Lebendgeborene Nés vivants	Gestorbene Décédés	Geburten überschuss Excédente de naissances	Gesamtzu- bzw. -abnahme <sup>2</sup> Augmentation ou diminution <sup>2</sup>	Veränderung (%) Variation (%)	Wohnbevölkerung am 31.12.2011 <sup>1</sup> Population résidente le 31.12.2011 <sup>1</sup>
Agglomeration Total							
Agglomération en tout	209 796	2 149	1 693	456	2 026	1,0	211 822
Kerngemeinde Commune central	77 491	847	763	84	602	0,8	78 093
Übrige Agglomeration Autres communes d'agglomération	132 305	1 302	930	372	1 424	1,1	133 729

1 Ab 2011 Wechsel des Produktionsverfahrens und neue Definition der ständigen Wohnbevölkerung, die zusätzlich Personen im Asylprozess mit einer Gesamtaufenthaltsdauer von mindestens 12 Monaten umfasst. / Dès 2011, changement de la procédure de production et nouvelle définition de la population résidente permanente, qui compte désormais les personnes dont la demande d'asile est en cours présentes sur sol suisse depuis au moins 12 mois au total.

2 Einschliesslich Bestandesbereinigungen / Y compris divergences statistiques.

### T\_11.29.b Arbeitsstätten, Beschäftigte und Arbeitslose<sup>1</sup> Etablissements, personnes occupées et personnes au chômage<sup>1</sup>

Arbeitsstätten 2008 Etablissements en 2008	Beschäftigte 2008 Personnes occupées en 2008				Arbeitslose im Jahres- durchschnitt 2011 Personnes au chômage, moyenne annuel, en 2011			
	Total En tout	2. Sektor Secteur 2 darunter Vollzeitbeschäftigte dont personne occupées à plein temps		3. Sektor Secteur 3 darunter Vollzeitbeschäftigte dont personne occupées à plein temps		Total En tout	darunter Frauen dont femmes	
		Total En tout		Total En tout				
Agglomeration Total								
Agglomération en tout	10 033	115 928	26 034	22 807	89 894	53 856	2 735	1 261
Kerngemeinde Commune central	4 845	62 852	7 196	6 099	55 656	32 722	1 114	505
Übrige Agglomeration Autres communes d'agglomération	5 188	53 076	18 838	16 708	34 238	21 134	1 621	757

1 Gemeindefusionen bis 1.1.2012 nachvollzogen / Fusions de communes réalisées jusqu'au 1<sup>er</sup> janvier 2012.

### T\_11.29.c Wohnungsbestand und -zuwachs, Leerwohnungsziffer 2011 Nombre total et accroissement des logements, logements vacants en 2011

Wohnungsbestand am 1.1.2011 <sup>1</sup> Effectif des logements au 1.1.2011 <sup>1</sup>	Wohnungszuwachs bzw. -abgang Accroissement resp. diminution du nombre de logements				Wohnungs- bestand am 31.12.2011 <sup>1</sup> Effectif des logements au 31.12.2011 <sup>1</sup>	Veränderung (%) Variation (%)	Leerwohnungs- ziffer (%) Logements vacants (%)
	Neubau Construc- tions nouvelles	Umbau Transfor- mations	Abbruch Démolitions	Saldo <sup>2</sup> Variation totale <sup>2</sup>			
Agglomeration Total							
Agglomération en tout	104 384	1 114	28	124	1 368	1,31	0,76
Kerngemeinde Commune central	43 717	342	–	83	522	1,19	1,09
Übrige Agglomeration Autres communes d'agglomération	60 667	772	28	41	846	1,39	0,51

1 Gesamtwohnungsbestand wird registergestützt mit der Gebäude- und Wohnungsstatistik (GWS) erhoben / La statistique du nombre le logements est désormais réalisée grâce aux registres de la statistique des bâtiments et des logements (StatBL).

2 Einschliesslich Bestandesbereinigungen / Y compris divergences statistiques

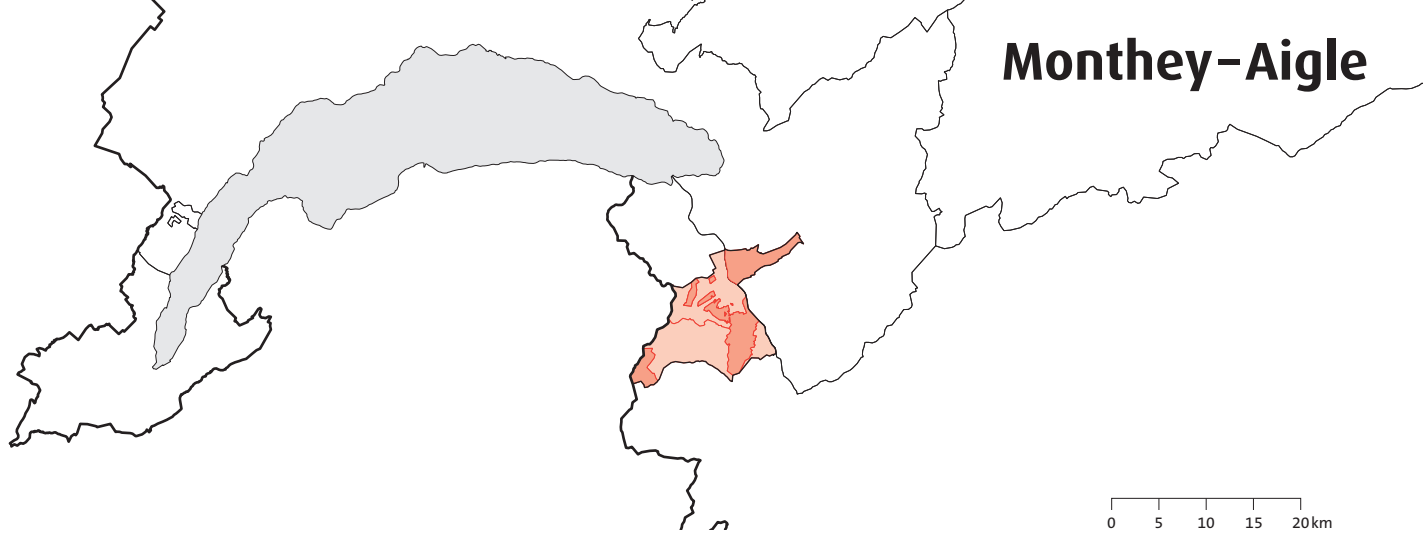

## T\_11.30.a Bevölkerungsbilanz 2011 Bilan de la population en 2011

	Wohnbevölkerung am 1. 1. 2011 <sup>1</sup> Population résidente le 1. 1. 2011 <sup>1</sup>	Lebendgeborene Nés vivants	Gestorbene Décédés	Geburten überschuss Excédente de naissances	Gesamtz- bzw. -abnahme <sup>2</sup> Augmentation ou diminution <sup>2</sup>	Veränderung (%) Variation (%)	Wohnbevölkerung am 31. 12. 2011 <sup>1</sup> Population résidente le 31. 12. 2011 <sup>1</sup>
Agglomeration Total							
Agglomération en tout	38 822	456	282	174	877	2,2	39 699
Kerngemeinde (Monthey) Commune central (Monthey)	16 408	174	118	56	220	1,3	16 628
Übrige Agglomeration Autres communes d'agglomération	22 414	282	164	118	657	2,9	23 071

1 Ab 2011 Wechsel des Produktionsverfahrens und neue Definition der ständigen Wohnbevölkerung, die zusätzlich Personen im Asylprozess mit einer Gesamtaufenthaltsdauer von mindestens 12 Monaten umfasst. / Dès 2011, changement de la procédure de production et nouvelle définition de la population résidente permanente, qui compte désormais les personnes dont la demande d'asile est en cours présentes sur sol suisse depuis au moins 12 mois au total.

2 Einschliesslich Bestandesbereinigungen / Y compris divergences statistiques.

## T\_11.30.b Arbeitsstätten, Beschäftigte und Arbeitslose<sup>1</sup> Etablissements, personnes occupées et personnes au chômage<sup>1</sup>

	Arbeitsstätten 2008 Etablissements en 2008		Beschäftigte 2008 Personnes occupées en 2008				Arbeitslose im Jahres- durchschnitt 2011 Personnes au chômage, moyenne annuel, en 2011	
	Total En tout		Total En tout	2. Sektor Secteur 2 darunter Vollzeitbeschäftigte dont personne occupées à plein temps	Total En tout	3. Sektor Secteur 3 darunter Vollzeitbeschäftigte dont personne occupées à plein temps	Total En tout	darunter Frauen dont femmes
Agglomeration Total								
Agglomération en tout	1 741	16 773	6 161	5 692	10 612	6 067	908	442
Kerngemeinde (Monthey) Commune central (Monthey)	762	8 873	3 420	3 219	5 453	3 005	388	198
Übrige Agglomeration Autres communes d'agglomération	979	7 900	2 741	2 473	5 159	3 062	520	244

1 Gemeindefusionen bis 1.1.2012 nachvollzogen / Fusions de communes réalisées jusqu'au 1<sup>er</sup> janvier 2012.

## T\_11.30.c Wohnungsbestand und -zuwachs, Leerwohnungsziffer 2011 Nombre total et accroissement des logements, logements vacants en 2011

	Wohnungsbestand am 1. 1. 2011 <sup>1</sup> Effectif des logements au 1. 1. 2011 <sup>1</sup>	Wohnungszuwachs bzw. -abgang Accroissement resp. diminution du nombre de logements				Wohnungs- bestand am 31. 12. 2011 <sup>1</sup> Effectif des logements au 31. 12. 2011 <sup>1</sup>	Veränderung (%) Variation (%)	Leerwohnungsziffer (%) Logements vacants (%)
		Neubau Construc- tions nouvelles	Umbau Transfor- mations	Abbruch Démolitions	Saldo <sup>2</sup> Variation totale <sup>2</sup>			
Agglomeration Total								
Agglomération en tout	19 996	311	10	3	382	20 378	1,91	1,14
Kerngemeinde (Monthey) Commune central (Monthey)	8 089	82	–	3	146	8 235	1,80	0,34
Übrige Agglomeration Autres communes d'agglomération	11 907	229	10	–	236	12 143	1,98	1,69

1 Gesamtwohnungsbestand wird registergestützt mit der Gebäude- und Wohnungsstatistik (GWS) erhoben / La statistique du nombre le logements est désormais réalisée grâce aux registres de la statistique des bâtiments et des logements (StatBL).

2 Einschliesslich Bestandesbereinigungen / Y compris divergences statistiques

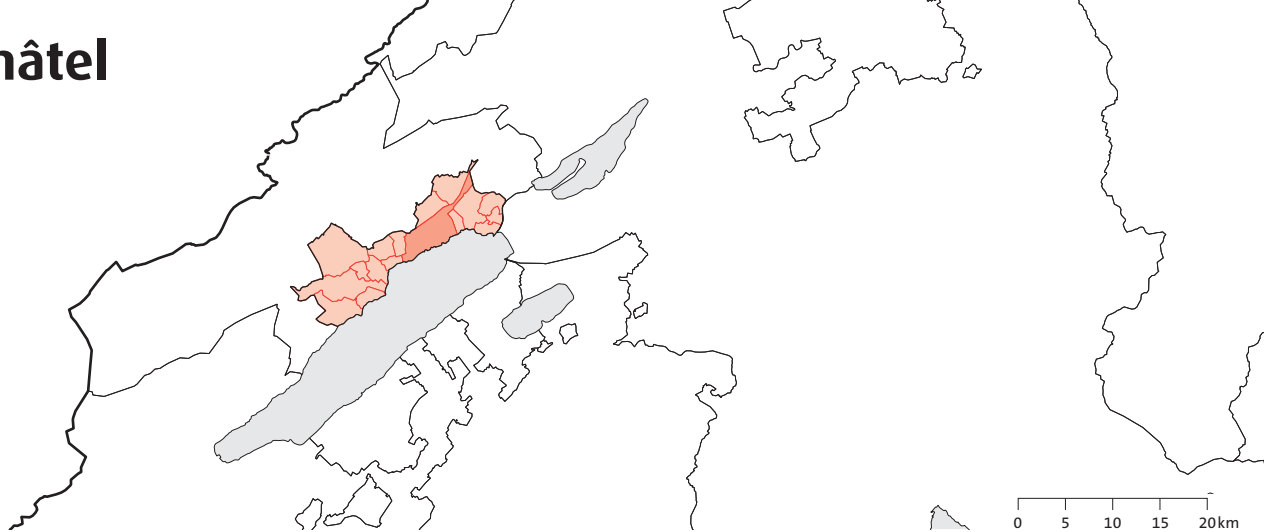

## T\_11.31.a Bevölkerungsbilanz 2011 Bilan de la population en 2011

	Wohnbevölkerung am 1.1.2011 <sup>1</sup> Population résidente le 1.1.2011 <sup>1</sup>	Lebendgeborene Nés vivants	Gestorbene Décédés	Geburten überschuss Excédente de naissances	Gesamtzu- bzw. -abnahme <sup>2</sup> Augmentation ou diminution <sup>2</sup>	Veränderung (%) Variation (%)	Wohnbevölkerung am 31.12.2011 <sup>1</sup> Population résidente le 31.12.2011 <sup>1</sup>
Agglomeration Total	80 789	843	704	139	553	0,7	81 342
Kerngemeinde Commune central	33 054	392	339	53	358	1,1	33 412
Übrige Agglomeration Autres communes d'agglomération	47 735	451	365	86	195	0,4	47 930

1 Ab 2011 Wechsel des Produktionsverfahrens und neue Definition der ständigen Wohnbevölkerung, die zusätzlich Personen im Asylprozess mit einer Gesamtaufenthaltsdauer von mindestens 12 Monaten umfasst. / Dès 2011, changement de la procédure de production et nouvelle définition de la population résidente permanente, qui compte désormais les personnes dont la demande d'asile est en cours présentes sur sol suisse depuis au moins 12 mois au total.

2 Einschliesslich Bestandesbereinigungen / Y compris divergences statistiques.

## T\_11.31.b Arbeitsstätten, Beschäftigte und Arbeitslose<sup>1</sup> Etablissements, personnes occupées et personnes au chômage<sup>1</sup>

	Arbeitsstätten 2008 Etablissements en 2008		Beschäftigte 2008 Personnes occupées en 2008				Arbeitslose im Jahres- durchschnitt 2011 Personnes au chômage, moyenne annuel, en 2011	
	Total En tout		2. Sektor Secteur 2	3. Sektor Secteur 3	Total En tout		Total En tout	darunter Frauen dont femmes
		Total En tout	darunter Vollzeitbeschäftigte dont personne occupées à plein temps	darunter Vollzeitbeschäftigte dont personne occupées à plein temps				
Agglomeration Total	3 857	39 076	10 582	9 455	28 494	16 455	1 979	928
Kerngemeinde Commune central	2 216	26 130	5 658	5 135	20 472	11 650	1 014	466
Übrige Agglomeration Autres communes d'agglomération	1 641	12 946	4 924	4 320	8 022	4 805	965	462

1 Gemeindefusionen bis 1.1.2012 nachvollzogen / Fusions de communes réalisées jusqu'au 1<sup>er</sup> janvier 2012.

## T\_11.31.c Wohnungsbestand und -zuwachs, Leerwohnungsziffer 2011 Nombre total et accroissement des logements, logements vacants en 2011

	Wohnungsbestand am 1.1.2011 <sup>1</sup> Effectif des logements au 1.1.2011 <sup>1</sup>	Wohnungszuwachs bzw. -abgang Accroissement resp. diminution du nombre de logements				Wohnungs- bestand am 31.12.2011 <sup>1</sup> Effectif des logements au 31.12.2011 <sup>1</sup>	Veränderung (%) Variation (%)	Leerwohnungs- ziffer (%) Logements vacants (%)
		Neubau Construc- tions nouvelles	Umbau Transfor- mations	Abbruch Démolitions	Saldo <sup>2</sup> Variation totale <sup>2</sup>			
Agglomeration Total	41 433	195	10	11	262	41 695	0,63	0,43
Kerngemeinde Commune central	18 595	94	5	9	79	18 674	0,42	0,46
Übrige Agglomeration Autres communes d'agglomération	22 838	101	5	2	183	23 021	0,80	0,41

1 Gesamtwohnungsbestand wird registergestützt mit der Gebäude- und Wohnungsstatistik (GWS) erhoben / La statistique du nombre le logements est désormais réalisée grâce aux registres de la statistique des bâtiments et des logements (StatBL).

2 Einschliesslich Bestandesbereinigungen / Y compris divergences statistiques

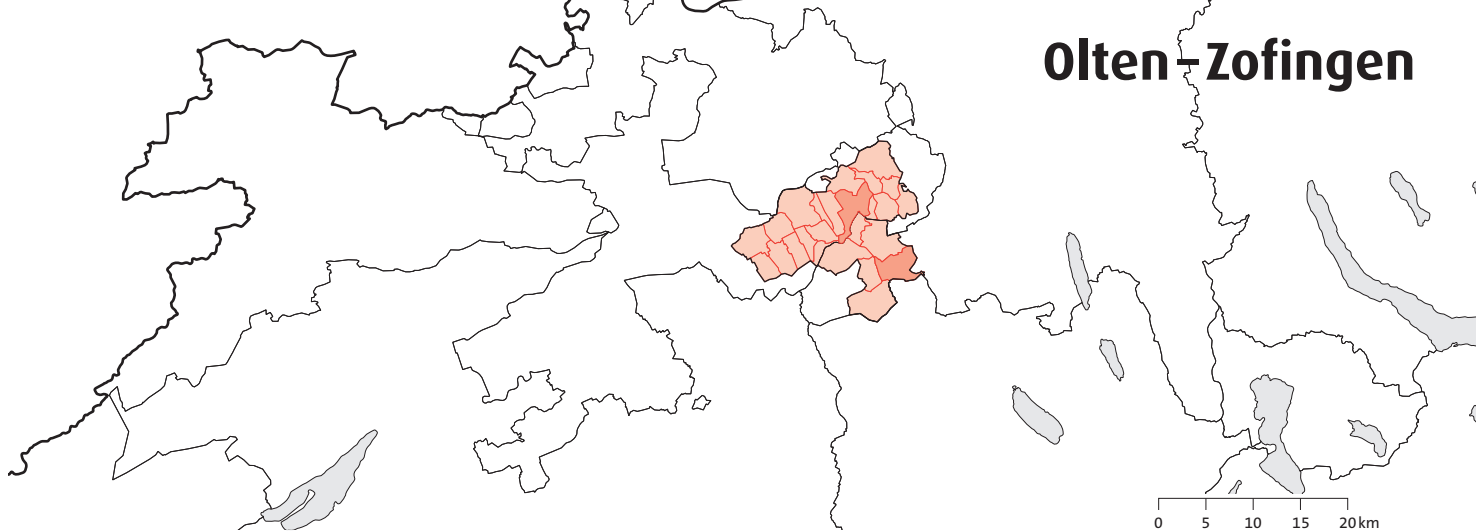

## T\_11.32.a Bevölkerungsbilanz 2011 Bilan de la population en 2011

	Wohnbevölkerung am 1. 1. 2011 <sup>1</sup> Population résidante le 1. 1. 2011 <sup>1</sup>	Lebendgeborene Nés vivants	Gestorbene Décédés	Geburten überschuss Excédente de naissances	Gesamtz- bzw. -abnahme <sup>2</sup> Augmentation ou diminution <sup>2</sup>	Veränderung (%) Variation (%)	Wohnbevölkerung am 31. 12. 2011 <sup>1</sup> Population résidante le 31. 12. 2011 <sup>1</sup>
Agglomeration Total							
Agglomération en tout	110 703	1 101	867	234	1 175	1,1	111 878
Kerngemeinde (Olten) Commune central (Olten)	16 987	193	180	13	89	0,5	17 076
Übrige Agglomeration Autres communes d'agglomération	93 716	908	687	221	1 086	1,2	94 802

1 Ab 2011 Wechsel des Produktionsverfahrens und neue Definition der ständigen Wohnbevölkerung, die zusätzlich Personen im Asylprozess mit einer Gesamtaufenthaltsdauer von mindestens 12 Monaten umfasst. / Dès 2011, changement de la procédure de production et nouvelle définition de la population résidente permanente, qui compte désormais les personnes dont la demande d'asile est en cours présentes sur sol suisse depuis au moins 12 mois au total.

2 Einschliesslich Bestandesbereinigungen / Y compris divergences statistiques.

## T\_11.32.b Arbeitsstätten, Beschäftigte und Arbeitslose<sup>1</sup> Etablissements, personnes occupées et personnes au chômage<sup>1</sup>

	Arbeitsstätten 2008 Etablissements en 2008		Beschäftigte 2008 Personnes occupées en 2008				Arbeitslose im Jahres- durchschnitt 2011 Personnes au chômage, moyenne annuel, en 2011	
	Total En tout		2. Sektor Secteur 2	3. Sektor Secteur 3	Total En tout		Total En tout	darunter Frauen dont femmes
		Total En tout	darunter Vollzeitbeschäftigte dont personne occupées à plein temps	darunter Vollzeitbeschäftigte dont personne occupées à plein temps				
Agglomeration Total								
Agglomération en tout	5 045	60 671	17 616	15 567	43 055	27 272	1 639	779
Kerngemeinde (Olten) Commune central (Olten)	1 214	15 825	2 825	2 559	13 000	8 233	261	122
Übrige Agglomeration Autres communes d'agglomération	3 831	44 846	14 791	13 008	30 055	19 039	1 377	658

1 Gemeindefusionen bis 1.1.2012 nachvollzogen / Fusions de communes réalisées jusqu'au 1<sup>er</sup> janvier 2012.

## T\_11.32.c Wohnungsbestand und -zuwachs, Leerwohnungsziffer 2011 Nombre total et accroissement des logements, logements vacants en 2011

	Wohnungsbestand am 1. 1. 2011 <sup>1</sup> Effectif des logements au 1. 1. 2011 <sup>1</sup>	Wohnungszuwachs bzw. -abgang Accroissement resp. diminution du nombre de logements				Wohnungs- bestand am 31. 12. 2011 <sup>1</sup> Effectif des logements au 31. 12. 2011 <sup>1</sup>	Veränderung (%) Variation (%)	Leerwohnungsziffer (%) Logements vacants (%)
		Neubau Construc- tions nouvelles	Umbau Transfor- mations	Abbruch Démolitions	Saldo <sup>2</sup> Variation totale <sup>2</sup>			
Agglomeration Total								
Agglomération en tout	54 075	649	45	36	705	54 780	1,30	2,40
Kerngemeinde (Olten) Commune central (Olten)	9 685	82	4	12	84	9 769	0,87	0,95
Übrige Agglomeration Autres communes d'agglomération	44 390	567	41	24	621	45 011	1,40	2,71

1 Gesamtwohnungsbestand wird registergestützt mit der Gebäude- und Wohnungsstatistik (GWS) erhoben / La statistique du nombre le logements est désormais réalisée grâce aux registres de la statistique des bâtiments et des logements (StatBL).

2 Einschliesslich Bestandesbereinigungen / Y compris divergences statistiques

# Rapperswil-Jona - Rüti

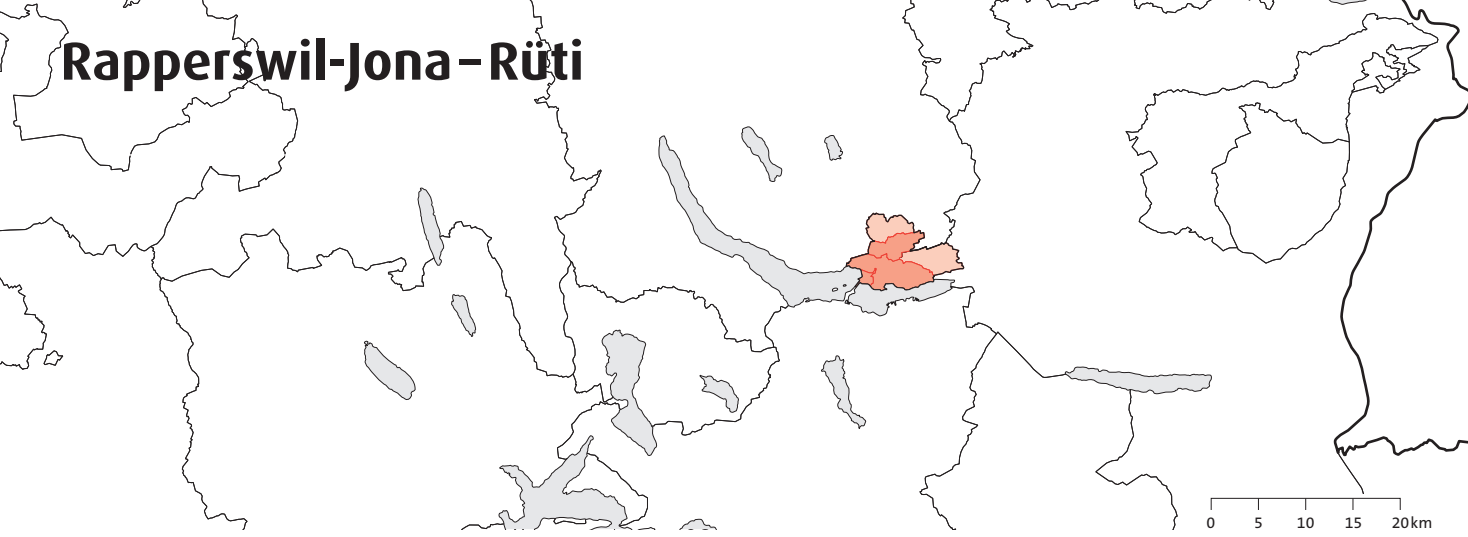

## T\_11.33.a Bevölkerungsbilanz 2011 Bilan de la population en 2011

	Wohnbevölkerung am 1.1.2011 <sup>1</sup> Population résidente le 1.1.2011 <sup>1</sup>	Lebendgeborene Nés vivants	Gestorbene Décédés	Geburten überschuss Excédente de naissances	Gesamtzu- bzw. -abnahme <sup>2</sup> Augmentation ou diminution <sup>2</sup>	Veränderung (%) Variation (%)	Wohnbevölkerung am 31.12.2011 <sup>1</sup> Population résidente le 31.12.2011 <sup>1</sup>
Agglomération Total							
Agglomération en tout	50 449	471	375	96	344	0,7	50 793
Kerngemeinde (Rapperswil-Jona) Commune central (Rapperswil-Jona)	26 212	244	203	41	61	0,2	26 273
Übrige Agglomération Autres communes d'agglomération	24 237	227	172	55	283	1,2	24 520

1 Ab 2011 Wechsel des Produktionsverfahrens und neue Definition der ständigen Wohnbevölkerung, die zusätzlich Personen im Asylprozess mit einer Gesamtaufenthaltsdauer von mindestens 12 Monaten umfasst. / Dès 2011, changement de la procédure de production et nouvelle définition de la population résidente permanente, qui compte désormais les personnes dont la demande d'asile est en cours présentes sur sol suisse depuis au moins 12 mois au total.

2 Einschliesslich Bestandesbereinigungen / Y compris divergences statistiques.

## T\_11.33.b Arbeitsstätten, Beschäftigte und Arbeitslose<sup>1</sup> Etablissements, personnes occupées et personnes au chômage<sup>1</sup>

	Arbeitsstätten 2008 Etablissements en 2008		Beschäftigte 2008 Personnes occupées en 2008				Arbeitslose im Jahres- durchschnitt 2011 Personnes au chômage, moyenne annuel, en 2011	
	Total En tout		2. Sektor Secteur 2	3. Sektor Secteur 3	Total En tout		Total En tout	darunter Frauen dont femmes
		Total En tout	darunter Vollzeitbeschäftigte dont personne occupées à plein temps	darunter Vollzeitbeschäftigte dont personne occupées à plein temps				
Agglomération Total								
Agglomération en tout	2 353	21 326	7 325	6 622	14 001	8 531	691	321
Kerngemeinde (Rapperswil-Jona) Commune central (Rapperswil-Jona)	1 337	13 329	3 886	3 566	9 443	5 983	322	146
Übrige Agglomération Autres communes d'agglomération	1 016	7 997	3 439	3 056	4 558	2 548	369	175

1 Gemeindefusionen bis 1.1.2012 nachvollzogen / Fusions de communes réalisées jusqu'au 1<sup>er</sup> janvier 2012.

## T\_11.33.c Wohnungsbestand und -zuwachs, Leerwohnungsziffer 2011 Nombre total et accroissement des logements, logements vacants en 2011

Wohnungsbestand am 1.1.2011 <sup>1</sup> Effectif des logements au 1.1.2011 <sup>1</sup>	Wohnungszuwachs bzw. -abgang Accroissement resp. diminution du nombre de logements				Wohnungs- bestand am 31.12.2011 <sup>1</sup> Effectif des logements au 31.12.2011 <sup>1</sup>	Veränderung (%) Variation (%)	Leerwohnungs- ziffer (%) Logements vacants (%)	
	Neubau Construc- tions nouvelles	Umbau Transfor- mations	Abbruch Démolitions	Saldo <sup>2</sup> Variation totale <sup>2</sup>				
Agglomération Total								
Agglomération en tout	23 700	328	12	26	206	23 906	0,87	0,55
Kerngemeinde (Rapperswil-Jona) Commune central (Rapperswil-Jona)	12 868	108	11	16	25	12 893	0,19	0,74
Übrige Agglomération Autres communes d'agglomération	10 832	220	1	10	181	11 013	1,67	0,32

1 Gesamtwohnungsbestand wird registergestützt mit der Gebäude- und Wohnungsstatistik (GWS) erhoben / La statistique du nombre le logements est désormais réalisée grâce aux registres de la statistique des bâtiments et des logements (StatBL).

2 Einschliesslich Bestandesbereinigungen / Y compris divergences statistiques



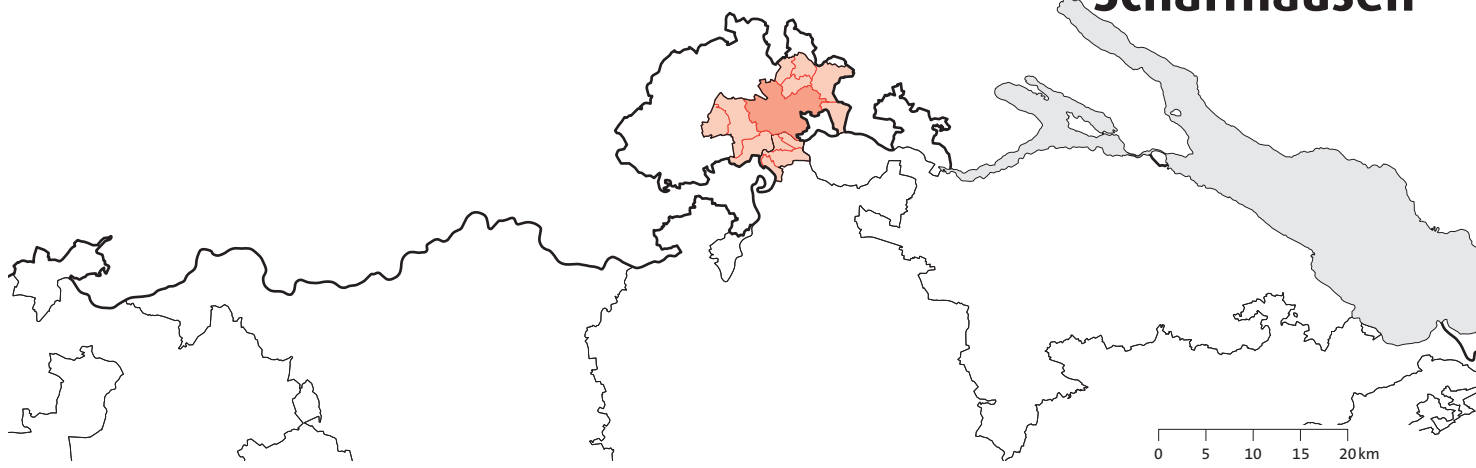

### T\_11.34.a Bevölkerungsbilanz 2011 Bilan de la population en 2011

	Wohnbevölkerung am 1. 1. 2011 <sup>1</sup> Population résidente le 1. 1. 2011 <sup>1</sup>	Lebendgeborene Nés vivants	Gestorbene Décédés	Geburten überschuss Excédente de naissances	Gesamtu- bzw. -abnahme <sup>2</sup> Augmentation ou diminution <sup>2</sup>	Veränderung (%) Variation (%)	Wohnbevölkerung am 31. 12. 2011 <sup>1</sup> Population résidente le 31. 12. 2011 <sup>1</sup>
Agglomeration Total							
Agglomération en tout	66 247	610	631	-21	677	1,0	66 924
Kerngemeinde Commune central	34 943	332	350	-18	178	0,5	35 121
Übrige Agglomeration Autres communes d'agglomération	31 304	278	281	-3	499	1,6	31 803

1 Ab 2011 Wechsel des Produktionsverfahrens und neue Definition der ständigen Wohnbevölkerung, die zusätzlich Personen im Asylprozess mit einer Gesamtaufenthaltsdauer von mindestens 12 Monaten umfasst. / Dès 2011, changement de la procédure de production et nouvelle définition de la population résidente permanente, qui compte désormais les personnes dont la demande d'asile est en cours présentes sur sol suisse depuis au moins 12 mois au total.

2 Einschliesslich Bestandesbereinigungen / Y compris divergences statistiques.

### T\_11.34.b Arbeitsstätten, Beschäftigte und Arbeitslose<sup>1</sup> Etablissements, personnes occupées et personnes au chômage<sup>1</sup>

	Arbeitsstätten 2008 Etablissements en 2008		Beschäftigte 2008 Personnes occupées en 2008				Arbeitslose im Jahres- durchschnitt 2011 Personnes au chômage, moyenne annuel, en 2011	
	Total En tout		Total En tout	2. Sektor Secteur 2 darunter Vollzeitbeschäftigte dont personne occupées à plein temps	Total En tout	3. Sektor Secteur 3 darunter Vollzeitbeschäftigte dont personne occupées à plein temps	Total En tout	darunter Frauen dont femmes
Agglomeration Total								
Agglomération en tout	3 166	33 999	12 190	10 817	21 809	13 062	847	342
Kerngemeinde Commune central	1 879	21 842	6 541	5 757	15 301	8 899	477	196
Übrige Agglomeration Autres communes d'agglomération	1 287	12 157	5 649	5 060	6 508	4 163	370	146

1 Gemeindefusionen bis 1.1.2012 nachvollzogen / Fusions de communes réalisées jusqu'au 1<sup>er</sup> janvier 2012.

### T\_11.34.c Wohnungsbestand und -zuwachs, Leerwohnungsziffer 2011 Nombre total et accroissement des logements, logements vacants en 2011

	Wohnungsbestand am 1. 1. 2011 <sup>1</sup> Effectif des logements au 1. 1. 2011 <sup>1</sup>	Wohnungszuwachs bzw. -abgang Accroissement resp. diminution du nombre de logements				Wohnungs- bestand am 31. 12. 2011 <sup>1</sup> Effectif des logements au 31. 12. 2011 <sup>1</sup>	Veränderung (%) Variation (%)	Leerwohnungs- ziffer (%) Logements vacants (%)
		Neubau Construc- tions nouvelles	Umbau Transfor- mations	Abbruch Démolitions	Saldo <sup>2</sup> Variation totale <sup>2</sup>			
Agglomeration Total								
Agglomération en tout	33 156	294	17	8	498	33 654	1,50	0,85
Kerngemeinde Commune central	18 186	67	6	4	274	18 460	1,51	0,59
Übrige Agglomeration Autres communes d'agglomération	14 970	227	11	4	224	15 194	1,50	1,18

1 Gesamtwohnungsbestand wird registergestützt mit der Gebäude- und Wohnungsstatistik (GWS) erhoben / La statistique du nombre le logements est désormais réalisée grâce aux registres de la statistique des bâtiments et des logements (StatBL).

2 Einschliesslich Bestandesbereinigungen / Y compris divergences statistiques



### T\_11.35.a Bevölkerungsbilanz 2011 Bilan de la population en 2011

	Wohnbevölkerung am 1.1.2011 <sup>1</sup> Population résidente le 1.1.2011 <sup>1</sup>	Lebendgeborene Nés vivants	Gestorbene Décédés	Geburten überschuss Excédente de naissances	Gesamtzu- bzw. -abnahme <sup>2</sup> Augmentation ou diminution <sup>2</sup>	Veränderung (%) Variation (%)	Wohnbevölkerung am 31.12.2011 <sup>1</sup> Population résidente le 31.12.2011 <sup>1</sup>
Agglomeration Total							
Agglomération en tout	26 016	208	230	-22	52	0,2	26 068
Kerngemeinde Commune central	14 423	110	117	-7	-92	-0,6	14 331
Übrige Agglomeration Autres communes d'agglomération	11 593	98	113	-15	144	1,2	11 737

1 Ab 2011 Wechsel des Produktionsverfahrens und neue Definition der ständigen Wohnbevölkerung, die zusätzlich Personen im Asylprozess mit einer Gesamtaufenthaltsdauer von mindestens 12 Monaten umfasst. / Dès 2011, changement de la procédure de production et nouvelle définition de la population résidente permanente, qui compte désormais les personnes dont la demande d'asile est en cours présentes sur sol suisse depuis au moins 12 mois au total.

2 Einschliesslich Bestandesbereinigungen / Y compris divergences statistiques.

### T\_11.35.b Arbeitsstätten, Beschäftigte und Arbeitslose<sup>1</sup> Etablissements, personnes occupées et personnes au chômage<sup>1</sup>

	Arbeitsstätten 2008 Etablissements en 2008		Beschäftigte 2008 Personnes occupées en 2008				Arbeitslose im Jahres- durchschnitt 2011 Personnes au chômage, moyenne annuel, en 2011	
	Total En tout		2. Sektor Secteur 2	3. Sektor Secteur 3	Total En tout		Total En tout	darunter Frauen dont femmes
		Total En tout	darunter Vollzeitbeschäftigte dont personne occupées à plein temps	darunter Vollzeitbeschäftigte dont personne occupées à plein temps				
Agglomeration Total								
Agglomération en tout	1 315	13 393	3 607	3 297	9 786	5 943	200	90
Kerngemeinde Commune central	875	9 855	2 756	2 555	7 099	4 328	106	45
Übrige Agglomeration Autres communes d'agglomération	440	3 538	851	742	2 687	1 615	94	45

1 Gemeindefusionen bis 1.1.2012 nachvollzogen / Fusions de communes réalisées jusqu'au 1<sup>er</sup> janvier 2012.

### T\_11.35.c Wohnungsbestand und -zuwachs, Leerwohnungsziffer 2011 Nombre total et accroissement des logements, logements vacants en 2011

Wohnungsbestand am 1.1.2011 <sup>1</sup> Effectif des logements au 1.1.2011 <sup>1</sup>	Wohnungszuwachs bzw. -abgang Accroissement resp. diminution du nombre de logements				Wohnungs- bestand am 31.12.2011 <sup>1</sup> Effectif des logements au 31.12.2011 <sup>1</sup>	Veränderung (%) Variation (%)	Leerwohnungs- ziffer (%) Logements vacants (%)
	Neubau Construc- tions nouvelles	Umbau Transfor- mations	Abbruch Démolitions	Saldo <sup>2</sup> Variation totale <sup>2</sup>			
Agglomeration Total							
Agglomération en tout	11 882	149	13	8	158	1,33	0,08
Kerngemeinde Commune central	6 658	24	3	7	11	0,17	0,04
Übrige Agglomeration Autres communes d'agglomération	5 224	125	10	1	147	2,81	0,13

1 Gesamtwohnungsbestand wird registergestützt mit der Gebäude- und Wohnungsstatistik (GWS) erhoben / La statistique du nombre le logements est désormais réalisée grâce aux registres de la statistique des bâtiments et des logements (StatBL).

2 Einschliesslich Bestandesbereinigungen / Y compris divergences statistiques



## T\_11.36.a Bevölkerungsbilanz 2011 Bilan de la population en 2011

	Wohnbevölkerung am 1. 1. 2011 <sup>1</sup> Population résidante le 1. 1. 2011 <sup>1</sup>	Lebendgeborene Nés vivants	Gestorbene Décédés	Geburten überschuss Excédente de naissances	Gesamtz- bzw. -abnahme <sup>2</sup> Augmentation ou diminution <sup>2</sup>	Veränderung (%) Variation (%)	Wohnbevölkerung am 31. 12. 2011 <sup>1</sup> Population résidante le 31. 12. 2011 <sup>1</sup>
Agglomeration Total							
Agglomération en tout	37 097	342	280	62	408	1,1	37 505
Kerngemeinde (Sierre) Commune central (Sierre)	15 527	171	132	39	225	1,4	15 752
Übrige Agglomeration Autres communes d'agglomération	21 570	171	148	23	183	0,8	21 753

1 Ab 2011 Wechsel des Produktionsverfahrens und neue Definition der ständigen Wohnbevölkerung, die zusätzlich Personen im Asylprozess mit einer Gesamtaufenthaltsdauer von mindestens 12 Monaten umfasst. / Dès 2011, changement de la procédure de production et nouvelle définition de la population résidente permanente, qui compte désormais les personnes dont la demande d'asile est en cours présentes sur sol suisse depuis au moins 12 mois au total.

2 Einschliesslich Bestandesbereinigungen / Y compris divergences statistiques.

## T\_11.36.b Arbeitsstätten, Beschäftigte und Arbeitslose<sup>1</sup> Etablissements, personnes occupées et personnes au chômage<sup>1</sup>

	Arbeitsstätten 2008 Etablissements en 2008		Beschäftigte 2008 Personnes occupées en 2008				Arbeitslose im Jahres- durchschnitt 2011 Personnes au chômage, moyenne annuel, en 2011	
	Total En tout		Total En tout	2. Sektor Secteur 2 darunter Vollzeitbeschäftigte dont personne occupées à plein temps	Total En tout	3. Sektor Secteur 3 darunter Vollzeitbeschäftigte dont personne occupées à plein temps	Total En tout	darunter Frauen dont femmes
Agglomeration Total								
Agglomération en tout	1 663	14 673	4 213	3 885	10 460	6 147	682	320
Kerngemeinde (Sierre) Commune central (Sierre)	874	9 261	2 654	2 475	6 607	3 616	337	154
Übrige Agglomeration Autres communes d'agglomération	789	5 412	1 559	1 410	3 853	2 531	345	166

1 Gemeindefusionen bis 1.1.2012 nachvollzogen / Fusions de communes réalisées jusqu'au 1<sup>er</sup> janvier 2012.

## T\_11.36.c Wohnungsbestand und -zuwachs, Leerwohnungsziffer 2011 Nombre total et accroissement des logements, logements vacants en 2011

	Wohnungsbestand am 1. 1. 2011 <sup>1</sup> Effectif des logements au 1. 1. 2011 <sup>1</sup>	Wohnungszuwachs bzw. -abgang Accroissement resp. diminution du nombre de logements				Wohnungs- bestand am 31. 12. 2011 <sup>1</sup> Effectif des logements au 31. 12. 2011 <sup>1</sup>	Veränderung (%) Variation (%)	Leerwohnungs- ziffer (%) Logements vacants (%)
		Neubau Construc- tions nouvelles	Umbau Transfor- mations	Abbruch Démolitions	Saldo <sup>2</sup> Variation totale <sup>2</sup>			
Agglomeration Total								
Agglomération en tout	25 409	273	10	1	395	25 804	1,55	1,41
Kerngemeinde (Sierre) Commune central (Sierre)	7 744	137	4	-	138	7 882	1,78	1,09
Übrige Agglomeration Autres communes d'agglomération	17 665	136	6	1	257	17 922	1,45	1,55

1 Gesamtwohnungsbestand wird registergestützt mit der Gebäude- und Wohnungsstatistik (GWS) erhoben / La statistique du nombre le logements est désormais réalisée grâce aux registres de la statistique des bâtiments et des logements (StatBL).

2 Einschliesslich Bestandesbereinigungen / Y compris divergences statistiques

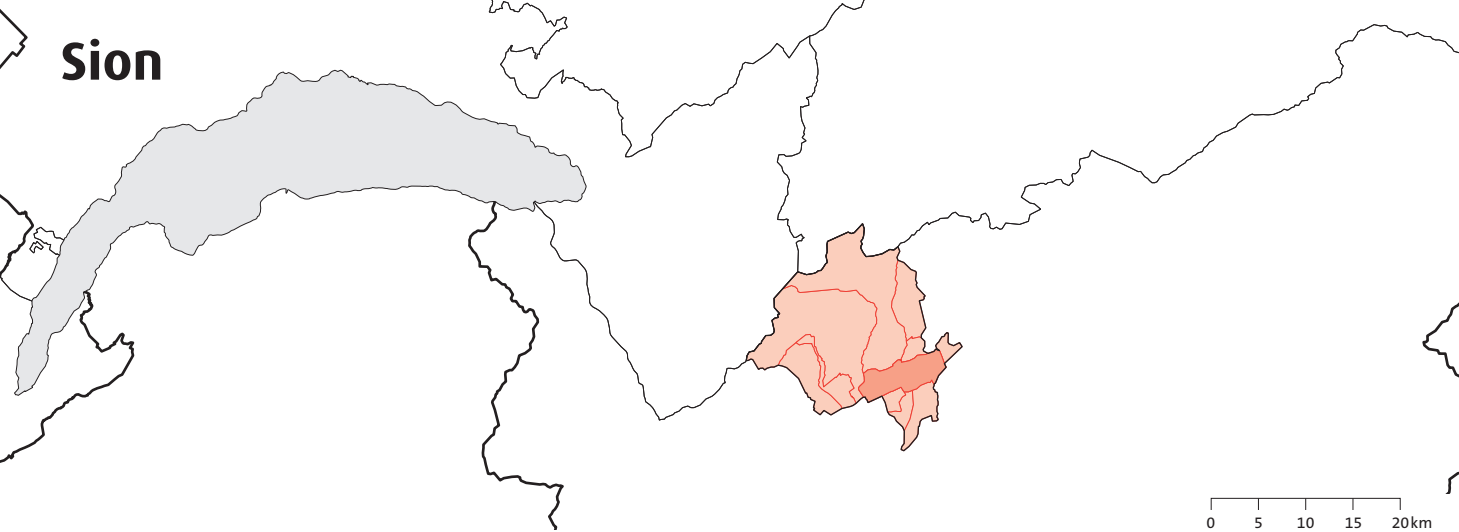

**T\_11.37.a Bevölkerungsbilanz 2011**  
**Bilan de la population en 2011**

	Wohnbevölkerung am 1.1.2011 <sup>1</sup> Population résidente le 1.1.2011 <sup>1</sup>	Lebendgeborene Nés vivants	Gestorbene Décédés	Geburten überschuss Excédente de naissances	Gesamtzu- bzw. -abnahme <sup>2</sup> Augmentation ou diminution <sup>2</sup>	Veränderung (%) Variation (%)	Wohnbevölkerung am 31.12.2011 <sup>1</sup> Population résidente le 31.12.2011 <sup>1</sup>
Agglomeration Total	61 045	665	506	159	1 032	1,7	62 077
Kerngemeinde Commune central	30 363	319	284	35	354	1,2	30 717
Übrige Agglomeration Autres communes d'agglomération	30 682	346	222	124	678	2,2	31 360

1 Ab 2011 Wechsel des Produktionsverfahrens und neue Definition der ständigen Wohnbevölkerung, die zusätzlich Personen im Asylprozess mit einer Gesamtaufenthaltsdauer von mindestens 12 Monaten umfasst. / Dès 2011, changement de la procédure de production et nouvelle définition de la population résidente permanente, qui compte désormais les personnes dont la demande d'asile est en cours présentes sur sol suisse depuis au moins 12 mois au total.

2 Einschliesslich Bestandesbereinigungen / Y compris divergences statistiques.

**T\_11.37.b Arbeitsstätten, Beschäftigte und Arbeitslose<sup>1</sup>**  
**Etablissements, personnes occupées et personnes au chômage<sup>1</sup>**

	Arbeitsstätten 2008 Etablissements en 2008		Beschäftigte 2008 Personnes occupées en 2008				Arbeitslose im Jahres- durchschnitt 2011 Personnes au chômage, moyenne annuel, en 2011	
	Total En tout		Total En tout	2. Sektor Secteur 2 darunter Vollzeitbeschäftigte dont personne occupées à plein temps	Total En tout	3. Sektor Secteur 3 darunter Vollzeitbeschäftigte dont personne occupées à plein temps	Total En tout	darunter Frauen dont femmes
Agglomeration Total	3 280	31 868	6 858	6 067	25 010	14 987	1 232	563
Kerngemeinde Commune central	2 263	25 329	5 102	4 532	20 227	12 193	671	310
Übrige Agglomeration Autres communes d'agglomération	1 017	6 539	1 756	1 535	4 783	2 794	560	253

1 Gemeindefusionen bis 1.1.2012 nachvollzogen / Fusions de communes réalisées jusqu'au 1<sup>er</sup> janvier 2012.

**T\_11.37.c Wohnungsbestand und -zuwachs, Leerwohnungsziffer 2011**  
**Nombre total et accroissement des logements, logements vacants en 2011**

Wohnungsbestand am 1.1.2011 <sup>1</sup> Effectif des logements au 1.1.2011 <sup>1</sup>	Wohnungszuwachs bzw. -abgang Accroissement resp. diminution du nombre de logements				Wohnungs- bestand am 31.12.2011 <sup>1</sup> Effectif des logements au 31.12.2011 <sup>1</sup>	Veränderung (%) Variation (%)	Leerwohnungs- ziffer (%) Logements vacants (%)
	Neubau Construc- tions nouvelles	Umbau Transfor- mations	Abbruch Démolitions	Saldo <sup>2</sup> Variation totale <sup>2</sup>			
Agglomeration Total	31 952	762	20	17	1 273	3,98	0,58
Kerngemeinde Commune central	14 851	498	–	17	931	6,27	0,50
Übrige Agglomeration Autres communes d'agglomération	17 101	264	20	–	342	2,00	0,66

1 Gesamtwohnungsbestand wird registergestützt mit der Gebäude- und Wohnungsstatistik (GWS) erhoben / La statistique du nombre le logements est désormais réalisée grâce aux registres de la statistique des bâtiments et des logements (StatBL).

2 Einschliesslich Bestandesbereinigungen / Y compris divergences statistiques

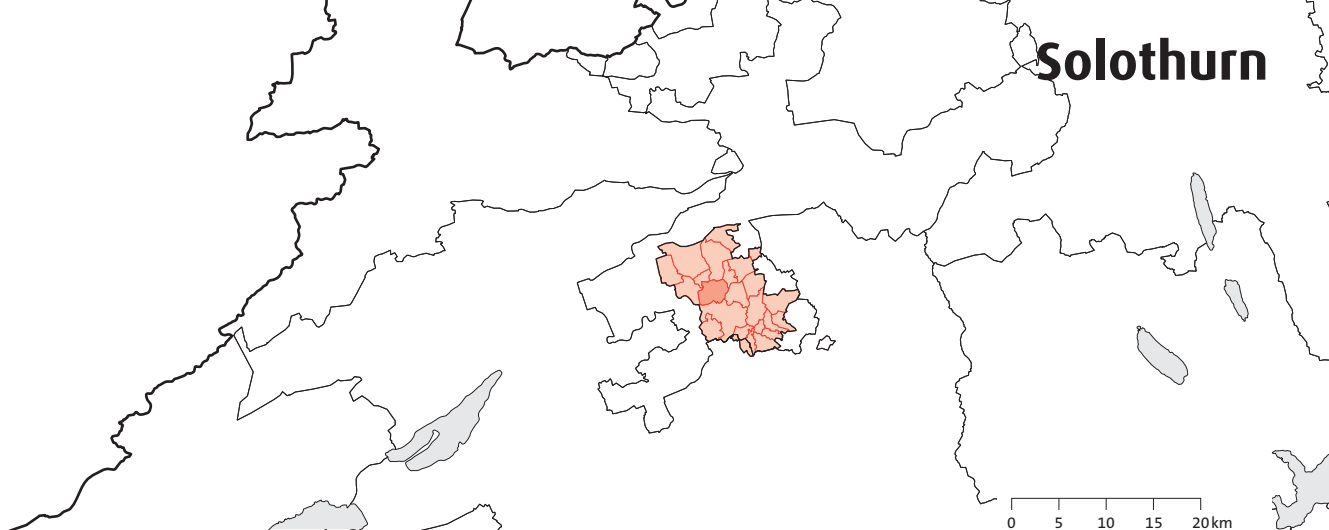

**T\_11.38.a Bevölkerungsbilanz 2011**  
**Bilan de la population en 2011**

	Wohnbevölkerung am 1. 1. 2011 <sup>1</sup> Population résidente le 1. 1. 2011 <sup>1</sup>	Lebendgeborene Nés vivants	Gestorbene Décédés	Geburten überschuss Excédente de naissances	Gesamtz- bzw. -abnahme <sup>2</sup> Augmentation ou diminution <sup>2</sup>	Veränderung (%) Variation (%)	Wohnbevölkerung am 31. 12. 2011 <sup>1</sup> Population résidente le 31. 12. 2011 <sup>1</sup>
Agglomeration Total							
Agglomération en tout	76 378	670	676	-6	679	0,9	77 057
Kerngemeinde Commune central	16 066	150	165	-15	235	1,5	16 301
Übrige Agglomeration Autres communes d'agglomération	60 312	520	511	9	444	0,7	60 756

1 Ab 2011 Wechsel des Produktionsverfahrens und neue Definition der ständigen Wohnbevölkerung, die zusätzlich Personen im Asylprozess mit einer Gesamtaufenthaltsdauer von mindestens 12 Monaten umfasst. / Dès 2011, changement de la procédure de production et nouvelle définition de la population résidente permanente, qui compte désormais les personnes dont la demande d'asile est en cours présentes sur sol suisse depuis au moins 12 mois au total.

2 Einschliesslich Bestandesbereinigungen / Y compris divergences statistiques.

**T\_11.38.b Arbeitsstätten, Beschäftigte und Arbeitslose<sup>1</sup>**  
**Etablissements, personnes occupées et personnes au chômage<sup>1</sup>**

	Arbeitsstätten 2008 Etablissements en 2008		Beschäftigte 2008 Personnes occupées en 2008				Arbeitslose im Jahres- durchschnitt 2011 Personnes au chômage, moyenne annuel, en 2011	
	Total En tout		Total En tout	2. Sektor Secteur 2 darunter Vollzeitbeschäftigte dont personne occupées à plein temps	Total En tout	3. Sektor Secteur 3 darunter Vollzeitbeschäftigte dont personne occupées à plein temps	Total En tout	darunter Frauen dont femmes
Agglomeration Total								
Agglomération en tout	3 525	38 027	11 993	10 572	26 034	13 662	1 203	515
Kerngemeinde Commune central	1 404	16 968	2 587	2 266	14 381	7 633	259	119
Übrige Agglomeration Autres communes d'agglomération	2 121	21 059	9 406	8 306	11 653	6 029	944	396

1 Gemeindefusionen bis 1.1.2012 nachvollzogen / Fusions de communes réalisées jusqu'au 1<sup>er</sup> janvier 2012.

**T\_11.38.c Wohnungsbestand und -zuwachs, Leerwohnungsziffer 2011**  
**Nombre total et accroissement des logements, logements vacants en 2011**

	Wohnungsbestand am 1. 1. 2011 <sup>1</sup> Effectif des logements au 1. 1. 2011 <sup>1</sup>	Wohnungszuwachs bzw. -abgang Accroissement resp. diminution du nombre de logements				Wohnungs- bestand am 31. 12. 2011 <sup>1</sup> Effectif des logements au 31. 12. 2011 <sup>1</sup>	Veränderung (%) Variation (%)	Leerwohnungsziffer (%) Logements vacants (%)
		Neubau Construc- tions nouvelles	Umbau Transfor- mations	Abbruch Démolitions	Saldo <sup>2</sup> Variation totale <sup>2</sup>			
Agglomeration Total								
Agglomération en tout	37 801	333	18	22	503	38 304	1,33	1,88
Kerngemeinde Commune central	9 216	127	6	5	155	9 371	1,68	0,38
Übrige Agglomeration Autres communes d'agglomération	28 585	206	12	17	348	28 933	1,22	2,37

1 Gesamtwohnungsbestand wird registergestützt mit der Gebäude- und Wohnungsstatistik (GWS) erhoben / La statistique du nombre le logements est désormais réalisée grâce aux registres de la statistique des bâtiments et des logements (StatBL).

2 Einschliesslich Bestandesbereinigungen / Y compris divergences statistiques



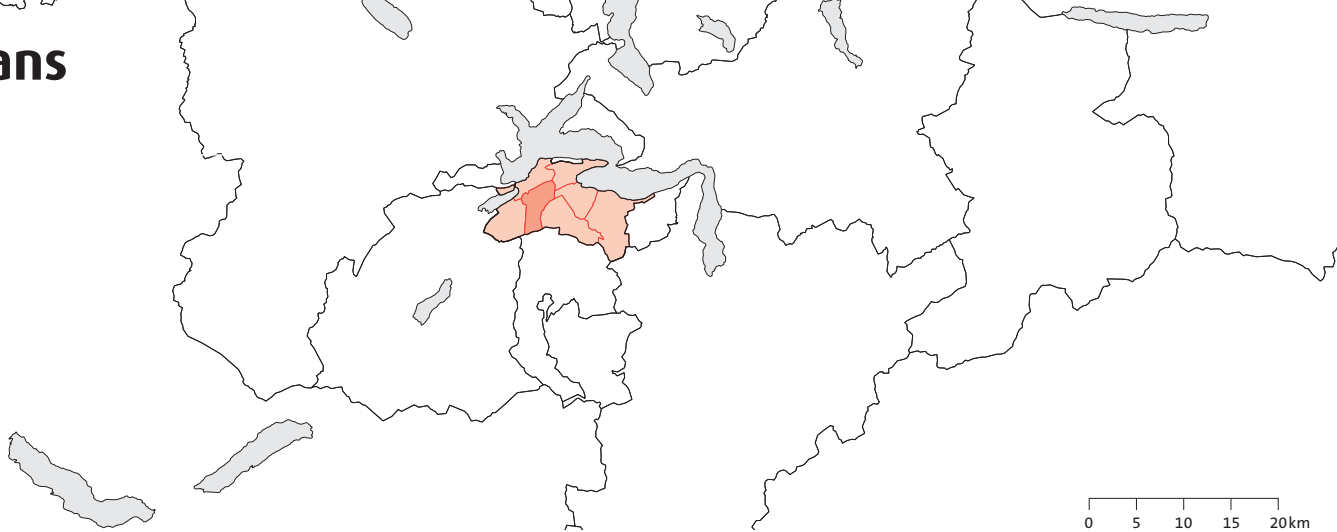

**T\_11.39.a Bevölkerungsbilanz 2011**  
**Bilan de la population en 2011**

	Wohnbevölkerung am 1.1.2011 <sup>1</sup> Population résidante le 1.1.2011 <sup>1</sup>	Lebendgeborene Nés vivants	Gestorbene Décédés	Geburtenüberschuss Excédente de naissances	Gesamtzu- bzw. -abnahme <sup>2</sup> Augmentation ou diminution <sup>2</sup>	Veränderung (%) Variation (%)	Wohnbevölkerung am 31.12.2011 <sup>1</sup> Population résidante le 31.12.2011 <sup>1</sup>
Agglomeration Total							
Agglomération en tout	30 514	291	193	98	288	0,9	30 802
Kerngemeinde Commune central	7 961	75	39	36	103	1,3	8 064
Übrige Agglomeration Autres communes d'agglomération	22 553	216	154	62	185	0,8	22 738

1 Ab 2011 Wechsel des Produktionsverfahrens und neue Definition der ständigen Wohnbevölkerung, die zusätzlich Personen im Asylprozess mit einer Gesamtaufenthaltsdauer von mindestens 12 Monaten umfasst. / Dès 2011, changement de la procédure de production et nouvelle définition de la population résidente permanente, qui compte désormais les personnes dont la demande d'asile est en cours présentes sur sol suisse depuis au moins 12 mois au total.

2 Einschliesslich Bestandesbereinigungen / Y compris divergences statistiques.

**T\_11.39.b Arbeitsstätten, Beschäftigte und Arbeitslose<sup>1</sup>**  
**Etablissements, personnes occupées et personnes au chômage<sup>1</sup>**

	Arbeitsstätten 2008 Etablissements en 2008	Beschäftigte 2008 Personnes occupées en 2008				Arbeitslose im Jahresdurchschnitt 2011 Personnes au chômage, moyenne annuel, en 2011		
		Total En tout	2. Sektor Secteur 2	3. Sektor Secteur 3	Total En tout	Total En tout	darunter Frauen dont femmes	
Agglomeration Total								
Agglomération en tout	1 603	14 138	5 055	4 528	9 083	5 300	149	70
Kerngemeinde Commune central	651	7 481	2 705	2 497	4 776	2 784	46	21
Übrige Agglomeration Autres communes d'agglomération	952	6 657	2 350	2 031	4 307	2 516	104	49

1 Gemeindefusionen bis 1.1.2012 nachvollzogen / Fusions de communes réalisées jusqu'au 1<sup>er</sup> janvier 2012.

**T\_11.39.c Wohnungsbestand und -zuwachs, Leerwohnungsziffer 2011**  
**Nombre total et accroissement des logements, logements vacants en 2011**

	Wohnungsbestand am 1.1.2011 <sup>1</sup> Effectif des logements au 1.1.2011 <sup>1</sup>	Wohnungszuwachs bzw. -abgang Accroissement resp. diminution du nombre de logements				Wohnungsbestand am 31.12.2011 <sup>1</sup> Effectif des logements au 31.12.2011 <sup>1</sup>	Veränderung (%) Variation (%)	Leerwohnungsziffer (%) Logements vacants (%)
		Neubau Constructions nouvelles	Umbau Transformations	Abbruch Démolitions	Saldo <sup>2</sup> Variation totale <sup>2</sup>			
Agglomeration Total								
Agglomération en tout	14 514	130	8	18	192	14 706	1,32	1,58
Kerngemeinde Commune central	3 714	1	1	2	10	3 724	0,27	0,54
Übrige Agglomeration Autres communes d'agglomération	10 800	129	7	16	182	10 982	1,69	1,94

1 Gesamtwohnungsbestand wird registergestützt mit der Gebäude- und Wohnungsstatistik (GWS) erhoben / La statistique du nombre le logements est désormais réalisée grâce aux registres de la statistique des bâtiments et des logements (StatBL).

2 Einschliesslich Bestandesbereinigungen / Y compris divergences statistiques

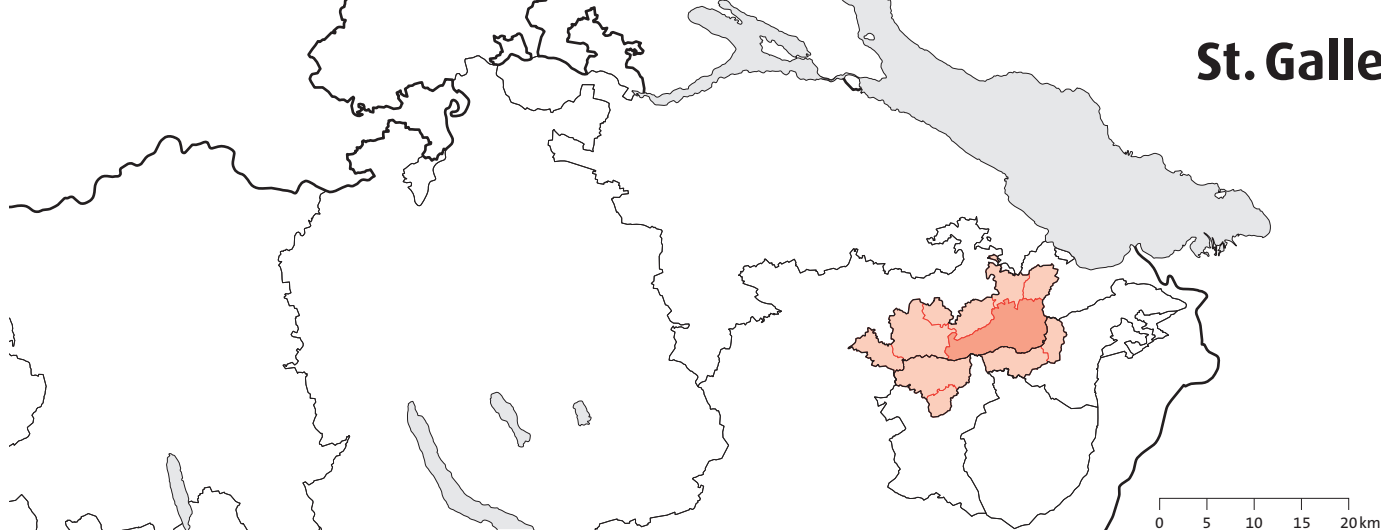

**T\_11.40.a Bevölkerungsbilanz 2011**  
**Bilan de la population en 2011**

	Wohnbevölkerung am 1. 1. 2011 <sup>1</sup> Population résidente le 1. 1. 2011 <sup>1</sup>	Lebendgeborene Nés vivants	Gestorbene Décédés	Geburten überschuss Excédente de naissances	Gesamtz- bzw. -abnahme <sup>2</sup> Augmentation ou diminution <sup>2</sup>	Veränderung (%) Variation (%)	Wohnbevölkerung am 31. 12. 2011 <sup>1</sup> Population résidente le 31. 12. 2011 <sup>1</sup>
Agglomeration Total							
Agglomération en tout	150 229	1 591	1 263	328	1 130	0,7	151 359
Kerngemeinde Commune central	72 959	813	690	123	546	0,7	73 505
Übrige Agglomeration Autres communes d'agglomération	77 270	778	573	205	584	0,8	77 854

1 Ab 2011 Wechsel des Produktionsverfahrens und neue Definition der ständigen Wohnbevölkerung, die zusätzlich Personen im Asylprozess mit einer Gesamtaufenthaltsdauer von mindestens 12 Monaten umfasst. / Dès 2011, changement de la procédure de production et nouvelle définition de la population résidente permanente, qui compte désormais les personnes dont la demande d'asile est en cours présentes sur sol suisse depuis au moins 12 mois au total.

2 Einschliesslich Bestandesbereinigungen / Y compris divergences statistiques.

**T\_11.40.b Arbeitsstätten, Beschäftigte und Arbeitslose<sup>1</sup>**  
**Etablissements, personnes occupées et personnes au chômage<sup>1</sup>**

	Arbeitsstätten 2008 Etablissements en 2008		Beschäftigte 2008 Personnes occupées en 2008				Arbeitslose im Jahres- durchschnitt 2011 Personnes au chômage, moyenne annuel, en 2011	
	Total En tout	2. Sektor Secteur 2 darunter Vollzeitbeschäftigte dont personne occupées à plein temps	Total En tout	3. Sektor Secteur 3 darunter Vollzeitbeschäftigte dont personne occupées à plein temps	Total En tout	darunter Vollzeitbeschäftigte dont personne occupées à plein temps	Total En tout	darunter Frauen dont femmes
Agglomeration Total								
Agglomération en tout	8 251	99 426	24 813	21 955	74 613	44 603	1 994	991
Kerngemeinde Commune central	4 789	66 074	11 785	10 492	54 289	32 170	1 183	577
Übrige Agglomeration Autres communes d'agglomération	3 462	33 352	13 028	11 463	20 324	12 433	811	415

1 Gemeindefusionen bis 1.1.2012 nachvollzogen / Fusions de communes réalisées jusqu'au 1<sup>er</sup> janvier 2012.

**T\_11.40.c Wohnungsbestand und -zuwachs, Leerwohnungsziffer 2011**  
**Nombre total et accroissement des logements, logements vacants en 2011**

	Wohnungsbestand am 1. 1. 2011 <sup>1</sup> Effectif des logements au 1. 1. 2011 <sup>1</sup>	Wohnungszuwachs bzw. -abgang Accroissement resp. diminution du nombre de logements				Wohnungs- bestand am 31. 12. 2011 <sup>1</sup> Effectif des logements au 31. 12. 2011 <sup>1</sup>	Veränderung (%) Variation (%)	Leerwohnungsziffer (%) Logements vacants (%)
		Neubau Construc- tions nouvelles	Umbau Transfor- mations	Abbruch Démolitions	Saldo <sup>2</sup> Variation totale <sup>2</sup>			
Agglomeration Total								
Agglomération en tout	76 715	670	49	34	1 183	77 898	1,54	1,83
Kerngemeinde Commune central	40 738	141	24	10	564	41 302	1,38	1,80
Übrige Agglomeration Autres communes d'agglomération	35 977	529	25	24	619	36 596	1,72	1,87

1 Gesamtwohnungsbestand wird registergestützt mit der Gebäude- und Wohnungsstatistik (GWS) erhoben / La statistique du nombre le logements est désormais réalisée grâce aux registres de la statistique des bâtiments et des logements (StatBL).

2 Einschliesslich Bestandesbereinigungen / Y compris divergences statistiques

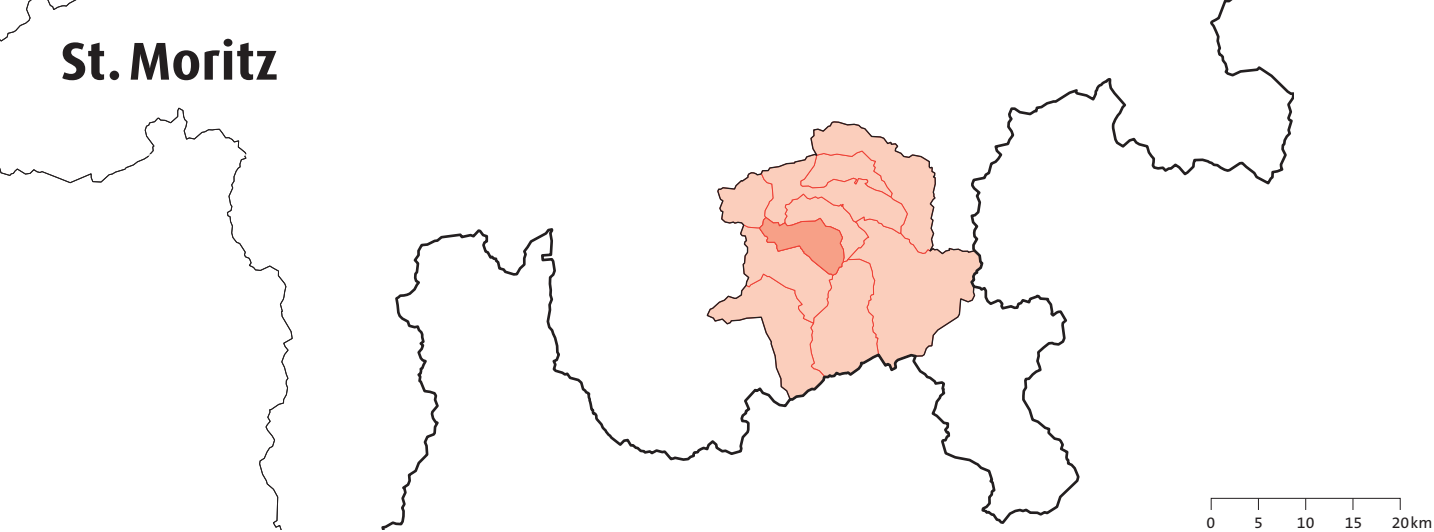

## T\_11.41.a Bevölkerungsbilanz 2011 Bilan de la population en 2011

	Wohnbevölkerung am 1.1.2011 <sup>1</sup> Population résidente le 1.1.2011 <sup>1</sup>	Lebendgeborene Nés vivants	Gestorbene Décédés	Geburten überschuss Excédente de naissances	Gesamtzu- bzw. -abnahme <sup>2</sup> Augmentation ou diminution <sup>2</sup>	Veränderung (%) Variation (%)	Wohnbevölkerung am 31.12.2011 <sup>1</sup> Population résidente le 31.12.2011 <sup>1</sup>
Agglomeration Total	14 835	117	86	31	131	0,9	14 966
Kerngemeinde Commune central	5 202	31	38	-7	4	0,1	5 206
Übrige Agglomeration Autres communes d'agglomération	9 633	86	48	38	127	1,3	9 760

1 Ab 2011 Wechsel des Produktionsverfahrens und neue Definition der ständigen Wohnbevölkerung, die zusätzlich Personen im Asylprozess mit einer Gesamtaufenthaltsdauer von mindestens 12 Monaten umfasst. / Dès 2011, changement de la procédure de production et nouvelle définition de la population résidente permanente, qui compte désormais les personnes dont la demande d'asile est en cours présentes sur sol suisse depuis au moins 12 mois au total.

2 Einschliesslich Bestandesbereinigungen / Y compris divergences statistiques.

## T\_11.41.b Arbeitsstätten, Beschäftigte und Arbeitslose<sup>1</sup> Etablissements, personnes occupées et personnes au chômage<sup>1</sup>

	Arbeitsstätten 2008 Etablissements en 2008	Beschäftigte 2008 Personnes occupées en 2008				Arbeitslose im Jahres- durchschnitt 2011 Personnes au chômage, moyenne annuel, en 2011		
		Total En tout	2. Sektor Secteur 2 darunter Vollzeitbeschäftigte dont personne occupées à plein temps	3. Sektor Secteur 3 darunter Vollzeitbeschäftigte dont personne occupées à plein temps	Total En tout	Total En tout	darunter Frauen dont femmes	
Agglomeration Total	1 267	11 574	2 442	2 290	9 132	7 383	167	83
Kerngemeinde Commune central	532	5 156	963	913	4 193	3 514	64	32
Übrige Agglomeration Autres communes d'agglomération	735	6 418	1 479	1 377	4 939	3 869	103	51

1 Gemeindefusionen bis 1.1.2012 nachvollzogen / Fusions de communes réalisées jusqu'au 1<sup>er</sup> janvier 2012.

## T\_11.41.c Wohnungsbestand und -zuwachs, Leerwohnungsziffer 2011 Nombre total et accroissement des logements, logements vacants en 2011

Wohnungsbestand am 1.1.2011 <sup>1</sup> Effectif des logements au 1.1.2011 <sup>1</sup>	Wohnungszuwachs bzw. -abgang Accroissement resp. diminution du nombre de logements				Wohnungs- bestand am 31.12.2011 <sup>1</sup> Effectif des logements au 31.12.2011 <sup>1</sup>	Veränderung (%) Variation (%)	Leerwohnungs- ziffer (%) Logements vacants (%)	
	Neubau Construc- tions nouvelles	Umbau Transfor- mations	Abbruch Démolitions	Saldo <sup>2</sup> Variation totale <sup>2</sup>				
Agglomeration Total	17 554	207	-7	36	157	17 711	0,89	0,60
Kerngemeinde Commune central	5 219	24	-9	6	22	5 241	0,42	0,27
Übrige Agglomeration Autres communes d'agglomération	12 335	183	2	30	135	12 470	1,09	0,74

1 Gesamtwohnungsbestand wird registergestützt mit der Gebäude- und Wohnungsstatistik (GWS) erhoben / La statistique du nombre le logements est désormais réalisée grâce aux registres de la statistique des bâtiments et des logements (StatBL).

2 Einschliesslich Bestandesbereinigungen / Y compris divergences statistiques

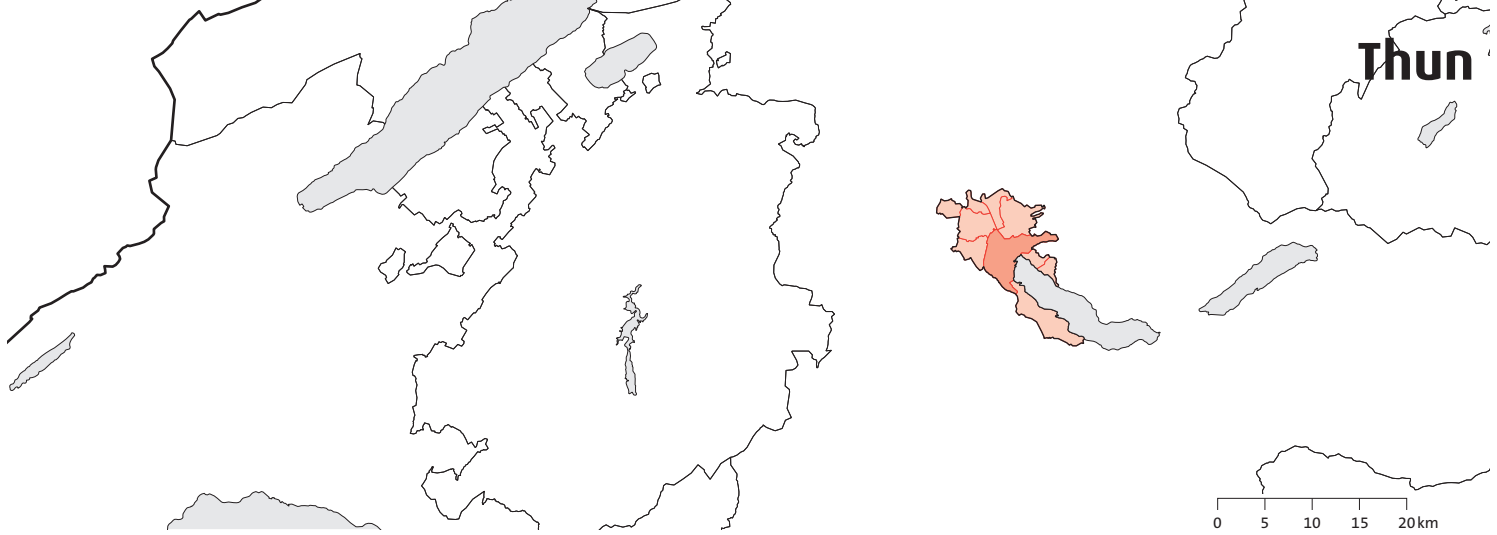

### T\_11.42.a Bevölkerungsbilanz 2011 Bilan de la population en 2011

	Wohnbevölkerung am 1. 1. 2011 <sup>1</sup> Population résidente le 1. 1. 2011 <sup>1</sup>	Lebendgeborene Nés vivants	Gestorbene Décédés	Geburten überschuss Excédente de naissances	Gesamtzu- bzw. -abnahme <sup>2</sup> Augmentation ou diminution <sup>2</sup>	Veränderung (%) Variation (%)	Wohnbevölkerung am 31. 12. 2011 <sup>1</sup> Population résidente le 31. 12. 2011 <sup>1</sup>
Agglomeration Total							
Agglomération en tout	95 322	795	873	-78	285	0,3	95 607
Kerngemeinde Commune central	42 623	356	424	-68	141	0,3	42 764
Übrige Agglomeration Autres communes d'agglomération	52 699	439	449	-10	144	0,3	52 843

1 Ab 2011 Wechsel des Produktionsverfahrens und neue Definition der ständigen Wohnbevölkerung, die zusätzlich Personen im Asylprozess mit einer Gesamtaufenthaltsdauer von mindestens 12 Monaten umfasst. / Dès 2011, changement de la procédure de production et nouvelle définition de la population résidente permanente, qui compte désormais les personnes dont la demande d'asile est en cours présentes sur sol suisse depuis au moins 12 mois au total.

2 Einschliesslich Bestandesbereinigungen / Y compris divergences statistiques.

### T\_11.42.b Arbeitsstätten, Beschäftigte und Arbeitslose<sup>1</sup> Etablissements, personnes occupées et personnes au chômage<sup>1</sup>

	Arbeitsstätten 2008 Etablissements en 2008		Beschäftigte 2008 Personnes occupées en 2008				Arbeitslose im Jahres- durchschnitt 2011 Personnes au chômage, moyenne annuel, en 2011	
	Total En tout		Total En tout	2. Sektor Secteur 2 darunter Vollzeitbeschäftigte dont personne occupées à plein temps	3. Sektor Secteur 3 darunter Vollzeitbeschäftigte dont personne occupées à plein temps	Total En tout	darunter Frauen dont femmes	
Agglomeration Total								
Agglomération en tout	4 087	40 871	12 226	10 652	28 645	16 008	953	477
Kerngemeinde Commune central	2 128	24 521	6 549	5 752	17 972	10 374	521	267
Übrige Agglomeration Autres communes d'agglomération	1 959	16 350	5 677	4 900	10 673	5 634	433	210

1 Gemeindefusionen bis 1.1.2012 nachvollzogen / Fusions de communes réalisées jusqu'au 1<sup>er</sup> janvier 2012.

### T\_11.42.c Wohnungsbestand und -zuwachs, Leerwohnungsziffer 2011 Nombre total et accroissement des logements, logements vacants en 2011

	Wohnungsbestand am 1. 1. 2011 <sup>1</sup> Effectif des logements au 1. 1. 2011 <sup>1</sup>	Wohnungszuwachs bzw. -abgang Accroissement resp. diminution du nombre de logements				Wohnungs- bestand am 31. 12. 2011 <sup>1</sup> Effectif des logements au 31. 12. 2011 <sup>1</sup>	Veränderung (%) Variation (%)	Leerwohnungsziffer (%) Logements vacants (%)
		Neubau Construc- tions nouvelles	Umbau Transfor- mations	Abbruch Démolitions	Saldo <sup>2</sup> Variation totale <sup>2</sup>			
Agglomeration Total								
Agglomération en tout	49 210	327	-	16	383	49 593	0,78	0,25
Kerngemeinde Commune central	22 455	130	-6	3	174	22 629	0,77	0,19
Übrige Agglomeration Autres communes d'agglomération	26 755	197	6	13	209	26 964	0,78	0,30

1 Gesamtwohnungsbestand wird registergestützt mit der Gebäude- und Wohnungsstatistik (GWS) erhoben / La statistique du nombre le logements est désormais réalisée grâce aux registres de la statistique des bâtiments et des logements (StatBL).

2 Einschliesslich Bestandesbereinigungen / Y compris divergences statistiques

# Vevey-Montreux

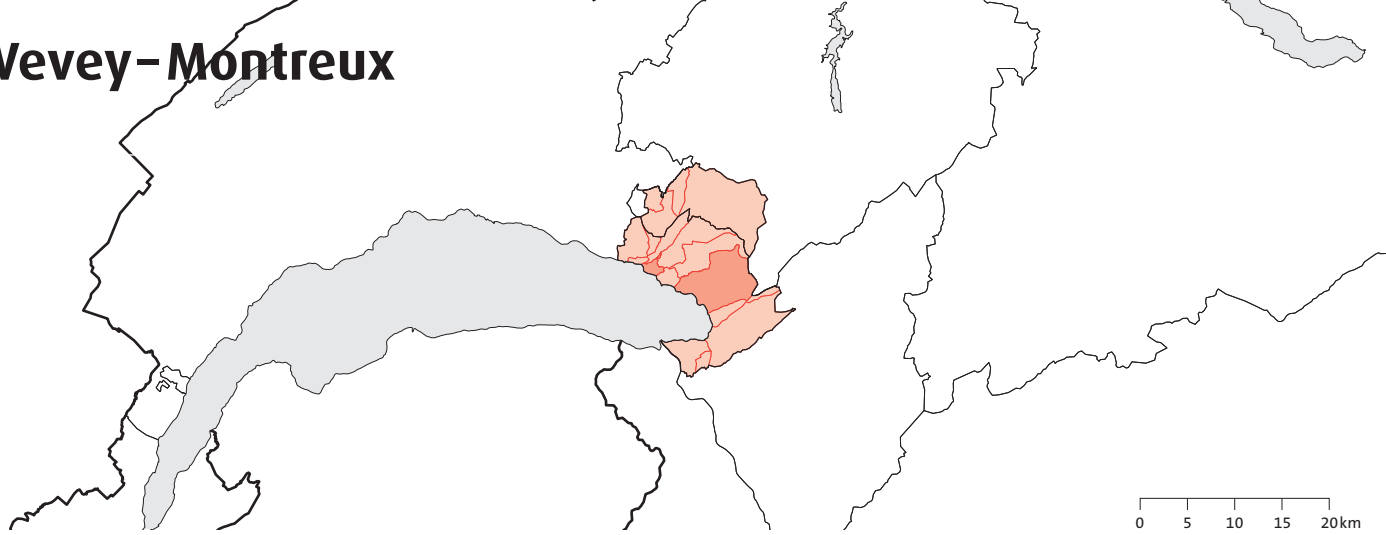

## T\_11.43.a Bevölkerungsbilanz 2011 Bilan de la population en 2011

	Wohnbevölkerung am 1.1.2011 <sup>1</sup> Population résidente le 1.1.2011 <sup>1</sup>	Lebendgeborene Nés vivants	Gestorbene Décédés	Geburten überschuss Excédente de naissances	Gesamtzu- bzw. -abnahme <sup>2</sup> Augmentation ou diminution <sup>2</sup>	Veränderung (%) Variation (%)	Wohnbevölkerung am 31.12.2011 <sup>1</sup> Population résidente le 31.12.2011 <sup>1</sup>
Agglomeration Total	91 977	898	760	138	1 417	1,5	93 394
Agglomération en tout							
Kerngemeinde (Vevey) Commune central	18 394	224	135	89	-30	-0,2	18 364
Übrige Agglomeration Autres communes d'agglomération	73 583	674	625	49	1 447	2,0	75 030

1 Ab 2011 Wechsel des Produktionsverfahrens und neue Definition der ständigen Wohnbevölkerung, die zusätzlich Personen im Asylprozess mit einer Gesamtaufenthaltsdauer von mindestens 12 Monaten umfasst. / Dès 2011, changement de la procédure de production et nouvelle définition de la population résidente permanente, qui compte désormais les personnes dont la demande d'asile est en cours présentes sur sol suisse depuis au moins 12 mois au total.

2 Einschliesslich Bestandesbereinigungen / Y compris divergences statistiques.

## T\_11.43.b Arbeitsstätten, Beschäftigte und Arbeitslose<sup>1</sup> Etablissements, personnes occupées et personnes au chômage<sup>1</sup>

	Arbeitsstätten 2008 Etablissements en 2008		Beschäftigte 2008 Personnes occupées en 2008			Arbeitslose im Jahres- durchschnitt 2011 Personnes au chômage, moyenne annuel, en 2011	
	Total En tout	Total En tout	2. Sektor Secteur 2 darunter Vollzeitbeschäftigte dont personne occupées à plein temps	3. Sektor Secteur 3 darunter Vollzeitbeschäftigte dont personne occupées à plein temps	Total En tout	darunter Frauen dont femmes	
Agglomeration Total	4 072	36 097	6 574	5 880	29 523	18 917	2 095
Agglomération en tout							
Kerngemeinde (Vevey) Commune central	1 119	11 334	1 320	1 159	10 014	6 316	617
Übrige Agglomeration Autres communes d'agglomération	2 953	24 763	5 254	4 721	19 509	12 601	1 477

1 Gemeindefusionen bis 1.1.2012 nachvollzogen / Fusions de communes réalisées jusqu'au 1<sup>er</sup> janvier 2012.

## T\_11.43.c Wohnungsbestand und -zuwachs, Leerwohnungsziffer 2011 Nombre total et accroissement des logements, logements vacants en 2011

Wohnungsbestand am 1.1.2011 <sup>1</sup> Effectif des logements au 1.1.2011 <sup>1</sup>	Wohnungszuwachs bzw. -abgang Accroissement resp. diminution du nombre de logements				Wohnungs- bestand am 31.12.2011 <sup>1</sup> Effectif des logements au 31.12.2011 <sup>1</sup>	Veränderung (%) Variation (%)	Leerwohnungs- ziffer (%) Logements vacants (%)
	Neubau Construc- tions nouvelles	Umbau Transfor- mations	Abbruch Démolitions	Saldo <sup>2</sup> Variation totale <sup>2</sup>			
Agglomeration Total	48 624	464	3	9	407	0,84	0,75
Agglomération en tout							
Kerngemeinde (Vevey) Commune central	9 839	-	4	-	8	0,08	0,48
Übrige Agglomeration Autres communes d'agglomération	38 785	464	-1	9	399	1,03	0,82

1 Gesamtwohnungsbestand wird registergestützt mit der Gebäude- und Wohnungsstatistik (GWS) erhoben / La statistique du nombre le logements est désormais réalisée grâce aux registres de la statistique des bâtiments et des logements (StatBL).

2 Einschliesslich Bestandesbereinigungen / Y compris divergences statistiques





## T\_11.44.a Bevölkerungsbilanz 2011 Bilan de la population en 2011

	Wohnbevölkerung am 1. 1. 2011 <sup>1</sup> Population résidente le 1. 1. 2011 <sup>1</sup>	Lebendgeborene Nés vivants	Gestorbene Décédés	Geburten überschuss Excédente de naissances	Gesamtz- bzw. -abnahme <sup>2</sup> Augmentation ou diminution <sup>2</sup>	Veränderung (%) Variation (%)	Wohnbevölkerung am 31. 12. 2011 <sup>1</sup> Population résidente le 31. 12. 2011 <sup>1</sup>
Agglomeration Total							
Agglomération en tout	51 409	531	357	174	991	1,9	52 400
Kerngemeinde (Wetzikon) Commune central	22 118	245	164	81	551	2,5	22 669
Übrige Agglomeration Autres communes d'agglomération	29 291	286	193	93	440	1,5	29 731

1 Ab 2011 Wechsel des Produktionsverfahrens und neue Definition der ständigen Wohnbevölkerung, die zusätzlich Personen im Asylprozess mit einer Gesamtaufenthaltsdauer von mindestens 12 Monaten umfasst. / Dès 2011, changement de la procédure de production et nouvelle définition de la population résidente permanente, qui compte désormais les personnes dont la demande d'asile est en cours présentes sur sol suisse depuis au moins 12 mois au total.

2 Einschliesslich Bestandesbereinigungen / Y compris divergences statistiques.

## T\_11.44.b Arbeitsstätten, Beschäftigte und Arbeitslose<sup>1</sup> Etablissements, personnes occupées et personnes au chômage<sup>1</sup>

	Arbeitsstätten 2008 Etablissements en 2008		Beschäftigte 2008 Personnes occupées en 2008				Arbeitslose im Jahres- durchschnitt 2011 Personnes au chômage, moyenne annuel, en 2011	
	Total En tout		Total En tout	2. Sektor Secteur 2 darunter Vollzeitbeschäftigte dont personne occupées à plein temps	Total En tout	3. Sektor Secteur 3 darunter Vollzeitbeschäftigte dont personne occupées à plein temps	Total En tout	darunter Frauen dont femmes
Agglomeration Total								
Agglomération en tout	2 507	22 965	8 930	7 684	14 035	7 883	793	368
Kerngemeinde (Wetzikon) Commune central	1 130	10 868	3 415	2 934	7 453	3 979	425	191
Übrige Agglomeration Autres communes d'agglomération	1 377	12 097	5 515	4 750	6 582	3 904	368	177

1 Gemeindefusionen bis 1.1.2012 nachvollzogen / Fusions de communes réalisées jusqu'au 1<sup>er</sup> janvier 2012.

## T\_11.44.c Wohnungsbestand und -zuwachs, Leerwohnungsziffer 2011 Nombre total et accroissement des logements, logements vacants en 2011

	Wohnungsbestand am 1. 1. 2011 <sup>1</sup> Effectif des logements au 1. 1. 2011 <sup>1</sup>	Wohnungszuwachs bzw. -abgang Accroissement resp. diminution du nombre de logements				Wohnungs- bestand am 31. 12. 2011 <sup>1</sup> Effectif des logements au 31. 12. 2011 <sup>1</sup>	Veränderung (%) Variation (%)	Leerwohnungsziffer (%) Logements vacants (%)
		Neubau Construc- tions nouvelles	Umbau Transfor- mations	Abbruch Démolitions	Saldo <sup>2</sup> Variation totale <sup>2</sup>			
Agglomeration Total								
Agglomération en tout	23 954	417	17	19	241	24 195	1,01	1,08
Kerngemeinde (Wetzikon) Commune central	10 619	285	8	9	46	10 665	0,43	1,70
Übrige Agglomeration Autres communes d'agglomération	13 335	132	9	10	195	13 530	1,46	0,59

1 Gesamtwohnungsbestand wird registergestützt mit der Gebäude- und Wohnungsstatistik (GWS) erhoben / La statistique du nombre le logements est désormais réalisée grâce aux registres de la statistique des bâtiments et des logements (StatBL).

2 Einschliesslich Bestandesbereinigungen / Y compris divergences statistiques

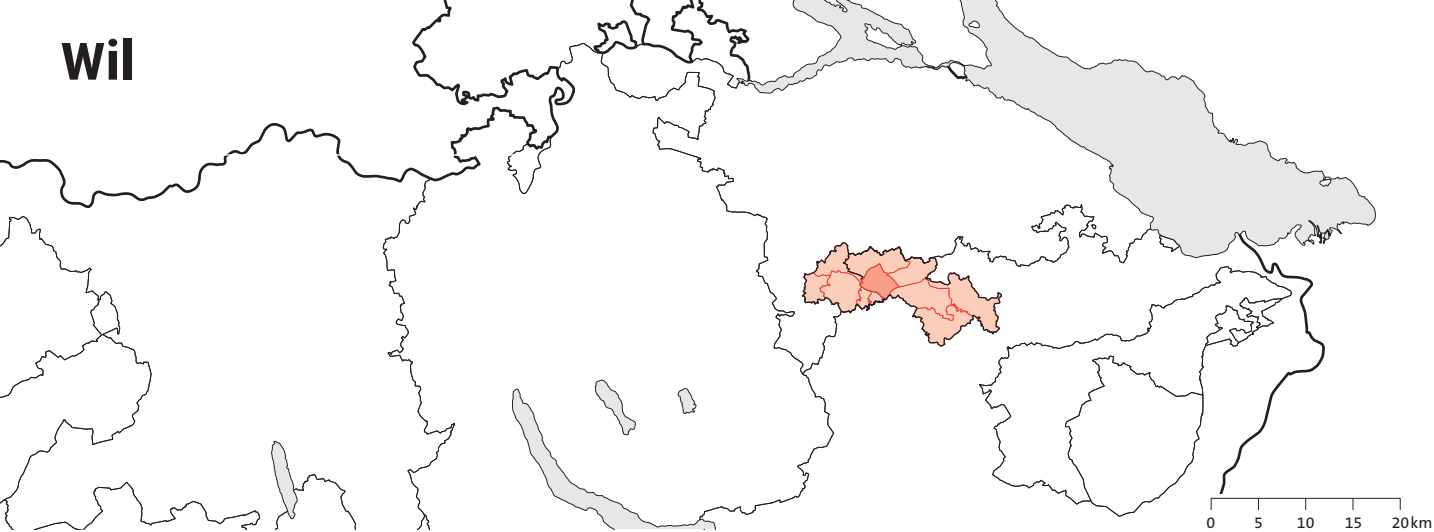

**T\_11.45.a Bevölkerungsbilanz 2011**  
**Bilan de la population en 2011**

	Wohnbevölkerung am 1.1.2011 <sup>1</sup> Population résidante le 1.1.2011 <sup>1</sup>	Lebendgeborene Nés vivants	Gestorbene Décédés	Geburtenüberschuss Excédente de naissances	Gesamtzu- bzw. -abnahme <sup>2</sup> Augmentation ou diminution <sup>2</sup>	Veränderung (%) Variation (%)	Wohnbevölkerung am 31.12.2011 <sup>1</sup> Population résidante le 31.12.2011 <sup>1</sup>
Agglomeration Total	70 095	736	454	282	934	1,3	71 029
Kerngemeinde Commune central	18 000	198	139	59	169	0,9	18 169
Übrige Agglomeration Autres communes d'agglomération	52 095	538	315	223	765	1,5	52 860

1 Ab 2011 Wechsel des Produktionsverfahrens und neue Definition der ständigen Wohnbevölkerung, die zusätzlich Personen im Asylprozess mit einer Gesamtaufenthaltsdauer von mindestens 12 Monaten umfasst. / Dès 2011, changement de la procédure de production et nouvelle définition de la population résidente permanente, qui compte désormais les personnes dont la demande d'asile est en cours présentes sur sol suisse depuis au moins 12 mois au total.

2 Einschliesslich Bestandesbereinigungen / Y compris divergences statistiques.

**T\_11.45.b Arbeitsstätten, Beschäftigte und Arbeitslose<sup>1</sup>**  
**Etablissements, personnes occupées et personnes au chômage<sup>1</sup>**

	Arbeitsstätten 2008 Etablissements en 2008		Beschäftigte 2008 Personnes occupées en 2008				Arbeitslose im Jahresdurchschnitt 2011 Personnes au chômage, moyenne annuel, en 2011	
	Total En tout		2. Sektor Secteur 2	3. Sektor Secteur 3	Total En tout		Total En tout	darunter Frauen dont femmes
		Total En tout	darunter Vollzeitbeschäftigte dont personne occupées à plein temps	darunter Vollzeitbeschäftigte dont personne occupées à plein temps				
Agglomeration Total		30 622	12 286	10 888	18 336	11 165	904	458
Agglomération en tout	3 226							
Kerngemeinde Commune central	1 087	10 511	2 209	1 953	8 302	5 012	263	134
Übrige Agglomeration Autres communes d'agglomération	2 139	20 111	10 077	8 935	10 034	6 153	641	324

1 Gemeindefusionen bis 1.1.2012 nachvollzogen / Fusions de communes réalisées jusqu'au 1<sup>er</sup> janvier 2012.

**T\_11.45.c Wohnungsbestand und -zuwachs, Leerwohnungsziffer 2011**  
**Nombre total et accroissement des logements, logements vacants en 2011**

Wohnungsbestand am 1.1.2011 <sup>1</sup> Effectif des logements au 1.1.2011 <sup>1</sup>	Wohnungszuwachs bzw. -abgang Accroissement resp. diminution du nombre de logements				Wohnungsbestand am 31.12.2011 <sup>1</sup> Effectif des logements au 31.12.2011 <sup>1</sup>	Veränderung (%) Variation (%)	Leerwohnungsziffer (%) Logements vacants (%)
	Neubau Construc-tions nouvelles	Umbau Transfor-mations	Abbruch Démolitions	Saldo <sup>2</sup> Variation totale <sup>2</sup>			
Agglomeration Total							
Agglomération en tout	31 516	466	21	28	537	1,70	1,29
Kerngemeinde Commune central	8 903	42	4	13	65	0,73	0,97
Übrige Agglomeration Autres communes d'agglomération	22 613	424	17	15	472	2,09	1,41

1 Gesamtwohnungsbestand wird registergestützt mit der Gebäude- und Wohnungsstatistik (GWS) erhoben / La statistique du nombre le logements est désormais réalisée grâce aux registres de la statistique des bâtiments et des logements (StatBL).

2 Einschliesslich Bestandesbereinigungen / Y compris divergences statistiques



**T\_11.46.a Bevölkerungsbilanz 2011**  
**Bilan de la population en 2011**

	Wohnbevölkerung am 1. 1. 2011 <sup>1</sup> Population résidante le 1. 1. 2011 <sup>1</sup>	Lebendgeborene Nés vivants	Gestorbene Décédés	Geburten überschuss Excédente de naissances	Gesamtz- bzw. -abnahme <sup>2</sup> Augmentation ou diminution <sup>2</sup>	Veränderung (%) Variation (%)	Wohnbevölkerung am 31. 12. 2011 <sup>1</sup> Population résidante le 31. 12. 2011 <sup>1</sup>
Agglomeration Total							
Agglomération en tout	139 877	1 637	1 067	570	2 515	1,8	142 392
Kerngemeinde Commune central	101 308	1 212	818	394	1 767	1,7	103 075
Übrige Agglomeration Autres communes d'agglomération	38 569	425	249	176	748	1,9	39 317

1 Ab 2011 Wechsel des Produktionsverfahrens und neue Definition der ständigen Wohnbevölkerung, die zusätzlich Personen im Asylprozess mit einer Gesamtaufenthaltsdauer von mindestens 12 Monaten umfasst. / Dès 2011, changement de la procédure de production et nouvelle définition de la population résidente permanente, qui compte désormais les personnes dont la demande d'asile est en cours présentes sur sol suisse depuis au moins 12 mois au total.

2 Einschliesslich Bestandesbereinigungen / Y compris divergences statistiques.

**T\_11.46.b Arbeitsstätten, Beschäftigte und Arbeitslose<sup>1</sup>**  
**Etablissements, personnes occupées et personnes au chômage<sup>1</sup>**

	Arbeitsstätten 2008 Etablissements en 2008		Beschäftigte 2008 Personnes occupées en 2008				Arbeitslose im Jahres- durchschnitt 2011 Personnes au chômage, moyenne annuel, en 2011	
	Total En tout		2. Sektor Secteur 2	3. Sektor Secteur 3	Total En tout		Total En tout	darunter Frauen dont femmes
		Total En tout	darunter Vollzeitbeschäftigte dont personne occupées à plein temps	darunter Vollzeitbeschäftigte dont personne occupées à plein temps				
Agglomeration Total								
Agglomération en tout	5 820	64 681	15 362	13 567	49 319	28 738	2 193	1 007
Kerngemeinde Commune central	4 511	56 344	12 296	10 947	44 048	25 763	1 790	821
Übrige Agglomeration Autres communes d'agglomération	1 309	8 337	3 066	2 620	5 271	2 975	403	186

1 Gemeindefusionen bis 1.1.2012 nachvollzogen / Fusions de communes réalisées jusqu'au 1<sup>er</sup> janvier 2012.

**T\_11.46.c Wohnungsbestand und -zuwachs, Leerwohnungsziffer 2011**  
**Nombre total et accroissement des logements, logements vacants en 2011**

	Wohnungsbestand am 1. 1. 2011 <sup>1</sup> Effectif des logements au 1. 1. 2011 <sup>1</sup>	Wohnungszuwachs bzw. -abgang Accroissement resp. diminution du nombre de logements				Wohnungs- bestand am 31. 12. 2011 <sup>1</sup> Effectif des logements au 31. 12. 2011 <sup>1</sup>	Veränderung (%) Variation (%)	Leerwohnungsziffer (%) Logements vacants (%)
		Neubau Construc- tions nouvelles	Umbau Transfor- mations	Abbruch Démolitions	Saldo <sup>2</sup> Variation totale <sup>2</sup>			
Agglomeration Total								
Agglomération en tout	67 544	1 853	17	11	493	68 037	0,73	0,23
Kerngemeinde Commune central	50 742	1 561	18	1	141	50 883	0,28	0,16
Übrige Agglomeration Autres communes d'agglomération	16 802	292	-1	10	352	17 154	2,09	0,43

1 Gesamtwohnungsbestand wird registergestützt mit der Gebäude- und Wohnungsstatistik (GWS) erhoben / La statistique du nombre le logements est désormais réalisée grâce aux registres de la statistique des bâtiments et des logements (StatBL).

2 Einschliesslich Bestandesbereinigungen / Y compris divergences statistiques

# Wohlen



## T\_11.47.a Bevölkerungsbilanz 2011 Bilan de la population en 2011

	Wohnbevölkerung am 1.1.2011 <sup>1</sup> Population résidante le 1.1.2011 <sup>1</sup>	Lebendgeborene Nés vivants	Gestorbene Décédés	Geburten überschuss Excédente de naissances	Gesamtzu- bzw. -abnahme <sup>2</sup> Augmentation ou diminution <sup>2</sup>	Veränderung (%) Variation (%)	Wohnbevölkerung am 31.12.2011 <sup>1</sup> Population résidante le 31.12.2011 <sup>1</sup>
Agglomeration Total	22 916	213	191	22	296	1,3	23 212
Agglomération en tout							
Kerngemeinde Commune central	14 443	133	116	17	104	0,7	14 547
Übrige Agglomeration Autres communes d'agglomération	8 473	80	75	5	192	2,3	8 665

1 Ab 2011 Wechsel des Produktionsverfahrens und neue Definition der ständigen Wohnbevölkerung, die zusätzlich Personen im Asylprozess mit einer Gesamtaufenthaltsdauer von mindestens 12 Monaten umfasst. / Dès 2011, changement de la procédure de production et nouvelle définition de la population résidente permanente, qui compte désormais les personnes dont la demande d'asile est en cours présentes sur sol suisse depuis au moins 12 mois au total.

2 Einschliesslich Bestandesbereinigungen / Y compris divergences statistiques.

## T\_11.47.b Arbeitsstätten, Beschäftigte und Arbeitslose<sup>1</sup> Etablissements, personnes occupées et personnes au chômage<sup>1</sup>

	Arbeitsstätten 2008 Etablissements en 2008		Beschäftigte 2008 Personnes occupées en 2008				Arbeitslose im Jahres- durchschnitt 2011 Personnes au chômage, moyenne annuel, en 2011	
	Total En tout		2. Sektor Secteur 2	3. Sektor Secteur 3	Total En tout		Total En tout	darunter Frauen dont femmes
		Total En tout	darunter Vollzeitbeschäftigte dont personne occupées à plein temps	darunter Vollzeitbeschäftigte dont personne occupées à plein temps				
Agglomeration Total		9481	3477	3024	6004	3860	421	189
Agglomération en tout	1 125							
Kerngemeinde Commune central	773	6050	1926	1666	4124	2509	298	126
Übrige Agglomeration Autres communes d'agglomération	352	3431	1551	1358	1880	1351	123	62

1 Gemeindefusionen bis 1.1.2012 nachvollzogen / Fusions de communes réalisées jusqu'au 1<sup>er</sup> janvier 2012.

## T\_11.47.c Wohnungsbestand und -zuwachs, Leerwohnungsziffer 2011 Nombre total et accroissement des logements, logements vacants en 2011

Wohnungsbestand am 1.1.2011 <sup>1</sup> Effectif des logements au 1.1.2011 <sup>1</sup>	Wohnungszuwachs bzw. -abgang Accroissement resp. diminution du nombre de logements				Wohnungs- bestand am 31.12.2011 <sup>1</sup> Effectif des logements au 31.12.2011 <sup>1</sup>	Veränderung (%) Variation (%)	Leerwohnungs- ziffer (%) Logements vacants (%)
	Neubau Construc- tions nouvelles	Umbau Transfor- mations	Abbruch Démolitions	Saldo <sup>2</sup> Variation totale <sup>2</sup>			
Agglomeration Total							
Agglomération en tout	10 355	291	19	11	342	3,30	2,08
Kerngemeinde Commune central	6 602	158	20	4	171	2,59	1,92
Übrige Agglomeration Autres communes d'agglomération	3 753	133	-1	7	171	4,56	2,34

1 Gesamtwohnungsbestand wird registergestützt mit der Gebäude- und Wohnungsstatistik (GWS) erhoben / La statistique du nombre le logements est désormais réalisée grâce aux registres de la statistique des bâtiments et des logements (StatBL).

2 Einschliesslich Bestandesbereinigungen / Y compris divergences statistiques

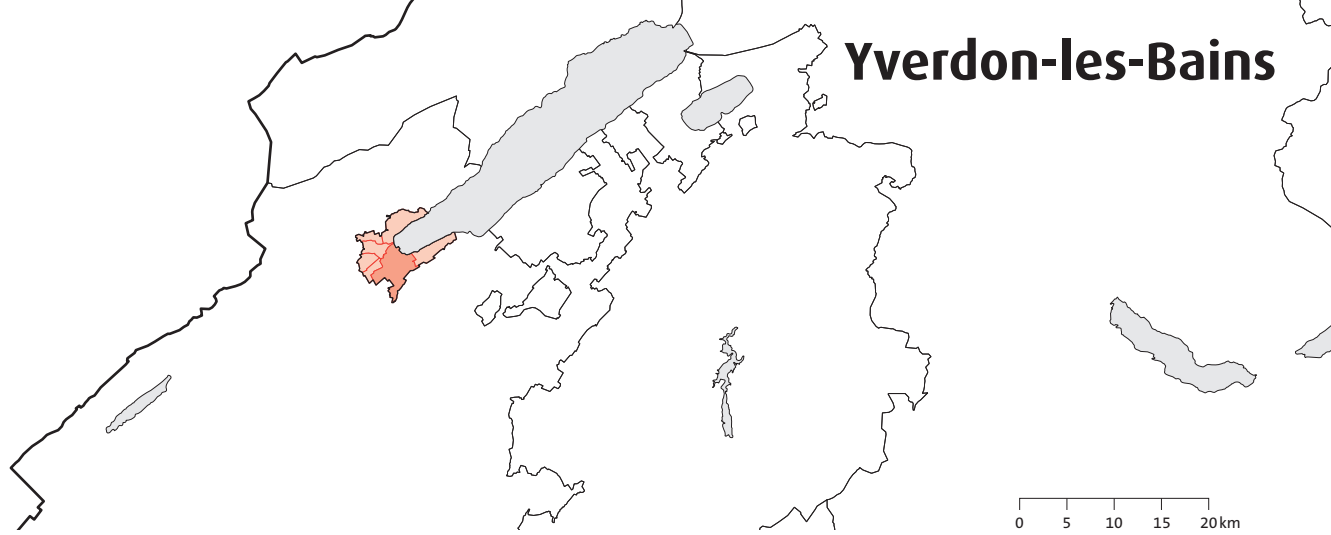

## T\_11.48.a Bevölkerungsbilanz 2011 Bilan de la population en 2011

	Wohnbevölkerung am 1. 1. 2011 <sup>1</sup> Population résidente le 1. 1. 2011 <sup>1</sup>	Lebendgeborene Nés vivants	Gestorbene Décédés	Geburten überschuss Excédente de naissances	Gesamtzu- bzw. -abnahme <sup>2</sup> Augmentation ou diminution <sup>2</sup>	Veränderung (%) Variation (%)	Wohnbevölkerung am 31. 12. 2011 <sup>1</sup> Population résidente le 31. 12. 2011 <sup>1</sup>
Agglomeration Total							
Agglomération en tout	33 729	433	262	171	371	1,1	34 100
Kerngemeinde Commune central	27 678	368	229	139	283	1,0	27 961
Übrige Agglomeration Autres communes d'agglomération	6 051	65	33	32	88	1,5	6 139

1 Ab 2011 Wechsel des Produktionsverfahrens und neue Definition der ständigen Wohnbevölkerung, die zusätzlich Personen im Asylprozess mit einer Gesamtaufenthaltsdauer von mindestens 12 Monaten umfasst. / Dès 2011, changement de la procédure de production et nouvelle définition de la population résidente permanente, qui compte désormais les personnes dont la demande d'asile est en cours présentes sur sol suisse depuis au moins 12 mois au total.

2 Einschliesslich Bestandesbereinigungen / Y compris divergences statistiques.

## T\_11.48.b Arbeitsstätten, Beschäftigte und Arbeitslose<sup>1</sup> Etablissements, personnes occupées et personnes au chômage<sup>1</sup>

	Arbeitsstätten 2008 Etablissements en 2008		Beschäftigte 2008 Personnes occupées en 2008				Arbeitslose im Jahres- durchschnitt 2011 Personnes au chômage, moyenne annuel, en 2011	
	Total En tout		Total En tout	2. Sektor Secteur 2 darunter Vollzeitbeschäftigte dont personne occupées à plein temps	Total En tout	3. Sektor Secteur 3 darunter Vollzeitbeschäftigte dont personne occupées à plein temps	Total En tout	darunter Frauen dont femmes
Agglomeration Total								
Agglomération en tout	1 658	15 529	2 874	2 557	12 655	7 555	998	456
Kerngemeinde Commune central	1 348	12 595	2 224	1 981	10 371	6 161	891	405
Übrige Agglomeration Autres communes d'agglomération	310	2 934	650	576	2 284	1 394	107	51

1 Gemeindefusionen bis 1.1.2012 nachvollzogen / Fusions de communes réalisées jusqu'au 1<sup>er</sup> janvier 2012.

## T\_11.48.c Wohnungsbestand und -zuwachs, Leerwohnungsziffer 2011 Nombre total et accroissement des logements, logements vacants en 2011

	Wohnungsbestand am 1. 1. 2011 <sup>1</sup> Effectif des logements au 1. 1. 2011 <sup>1</sup>	Wohnungszuwachs bzw. -abgang Accroissement resp. diminution du nombre de logements				Wohnungs- bestand am 31. 12. 2011 <sup>1</sup> Effectif des logements au 31. 12. 2011 <sup>1</sup>	Veränderung (%) Variation (%)	Leerwohnungsziffer (%) Logements vacants (%)
		Neubau Construc- tions nouvelles	Umbau Transfor- mations	Abbruch Démolitions	Saldo <sup>2</sup> Variation totale <sup>2</sup>			
Agglomeration Total								
Agglomération en tout	16 576	100	-2	3	83	16 659	0,50	0,37
Kerngemeinde Commune central	13 813	83	-1	3	57	13 870	0,41	0,37
Übrige Agglomeration Autres communes d'agglomération	2 763	17	-1	-	26	2 789	0,94	0,36

1 Gesamtwohnungsbestand wird registergestützt mit der Gebäude- und Wohnungsstatistik (GWS) erhoben / La statistique du nombre le logements est désormais réalisée grâce aux registres de la statistique des bâtiments et des logements (StatBL).

2 Einschliesslich Bestandesbereinigungen / Y compris divergences statistiques



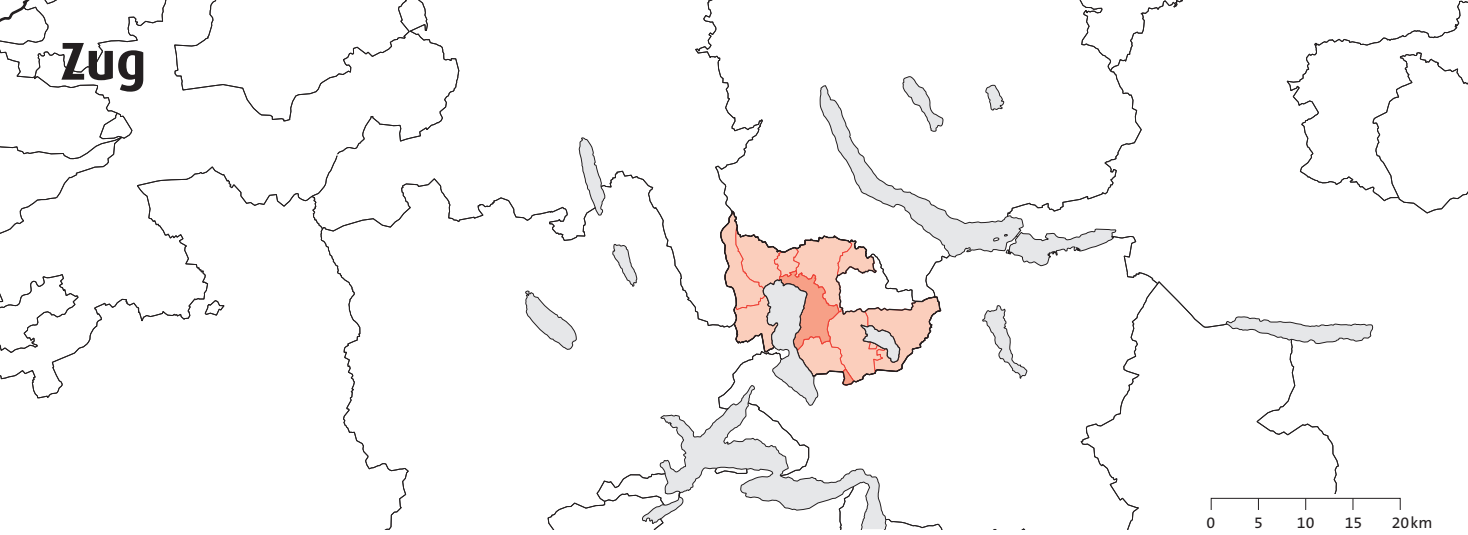

### T\_11.49.a Bevölkerungsbilanz 2011 Bilan de la population en 2011

	Wohnbevölkerung am 1.1.2011 <sup>1</sup> Population résidante le 1.1.2011 <sup>1</sup>	Lebendgeborene Nés vivants	Gestorbene Décédés	Geburten überschuss Excédente de naissances	Gesamtzu- bzw. -abnahme <sup>2</sup> Augmentation ou diminution <sup>2</sup>	Veränderung (%) Variation (%)	Wohnbevölkerung am 31.12.2011 <sup>1</sup> Population résidante le 31.12.2011 <sup>1</sup>
Agglomeration Total							
Agglomération en tout	108 704	1 167	682	485	2 018	1,8	110 722
Kerngemeinde Commune central	26 327	276	212	64	574	2,2	26 901
Übrige Agglomeration Autres communes d'agglomération	82 377	891	470	421	1 444	1,8	83 821

1 Ab 2011 Wechsel des Produktionsverfahrens und neue Definition der ständigen Wohnbevölkerung, die zusätzlich Personen im Asylprozess mit einer Gesamtaufenthaltsdauer von mindestens 12 Monaten umfasst. / Dès 2011, changement de la procédure de production et nouvelle définition de la population résidente permanente, qui compte désormais les personnes dont la demande d'asile est en cours présentes sur sol suisse depuis au moins 12 mois au total.

2 Einschliesslich Bestandesbereinigungen / Y compris divergences statistiques.

### T\_11.49.b Arbeitsstätten, Beschäftigte und Arbeitslose<sup>1</sup> Etablissements, personnes occupées et personnes au chômage<sup>1</sup>

	Arbeitsstätten 2008 Etablissements en 2008		Beschäftigte 2008 Personnes occupées en 2008				Arbeitslose im Jahres- durchschnitt 2011 Personnes au chômage, moyenne annuel, en 2011	
	Total En tout		Total En tout	2. Sektor Secteur 2 darunter Vollzeitbeschäftigte dont personne occupées à plein temps	3. Sektor Secteur 3 darunter Vollzeitbeschäftigte dont personne occupées à plein temps	Total En tout	darunter Frauen dont femmes	
Agglomeration Total								
Agglomération en tout	9 855	79 855	20 435	17 980	59 420	39 429	1 159	
Kerngemeinde Commune central	3 947	31 677	5 992	5 272	25 685	16 942	327	
Übrige Agglomeration Autres communes d'agglomération	5 908	48 178	14 443	12 708	33 735	22 487	832	

1 Gemeindefusionen bis 1.1.2012 nachvollzogen / Fusions de communes réalisées jusqu'au 1<sup>er</sup> janvier 2012.

### T\_11.49.c Wohnungsbestand und -zuwachs, Leerwohnungsziffer 2011 Nombre total et accroissement des logements, logements vacants en 2011

Wohnungsbestand am 1.1.2011 <sup>1</sup> Effectif des logements au 1.1.2011 <sup>1</sup>	Wohnungszuwachs bzw. -abgang Accroissement resp. diminution du nombre de logements				Wohnungs- bestand am 31.12.2011 <sup>1</sup> Effectif des logements au 31.12.2011 <sup>1</sup>	Veränderung (%) Variation (%)	Leerwohnungs- ziffer (%) Logements vacants (%)
	Neubau Construc- tions nouvelles	Umbau Transfor- mations	Abbruch Démolitions	Saldo <sup>2</sup> Variation totale <sup>2</sup>			
Agglomeration Total							
Agglomération en tout	50 623	1 314	40	66	563	1,11	0,45
Kerngemeinde Commune central	13 215	420	16	20	469	3,55	0,56
Übrige Agglomeration Autres communes d'agglomération	37 408	894	24	46	94	0,25	0,41

1 Gesamtwohnungsbestand wird registergestützt mit der Gebäude- und Wohnungsstatistik (GWS) erhoben / La statistique du nombre le logements est désormais réalisée grâce aux registres de la statistique des bâtiments et des logements (StatBL).

2 Einschliesslich Bestandesbereinigungen / Y compris divergences statistiques

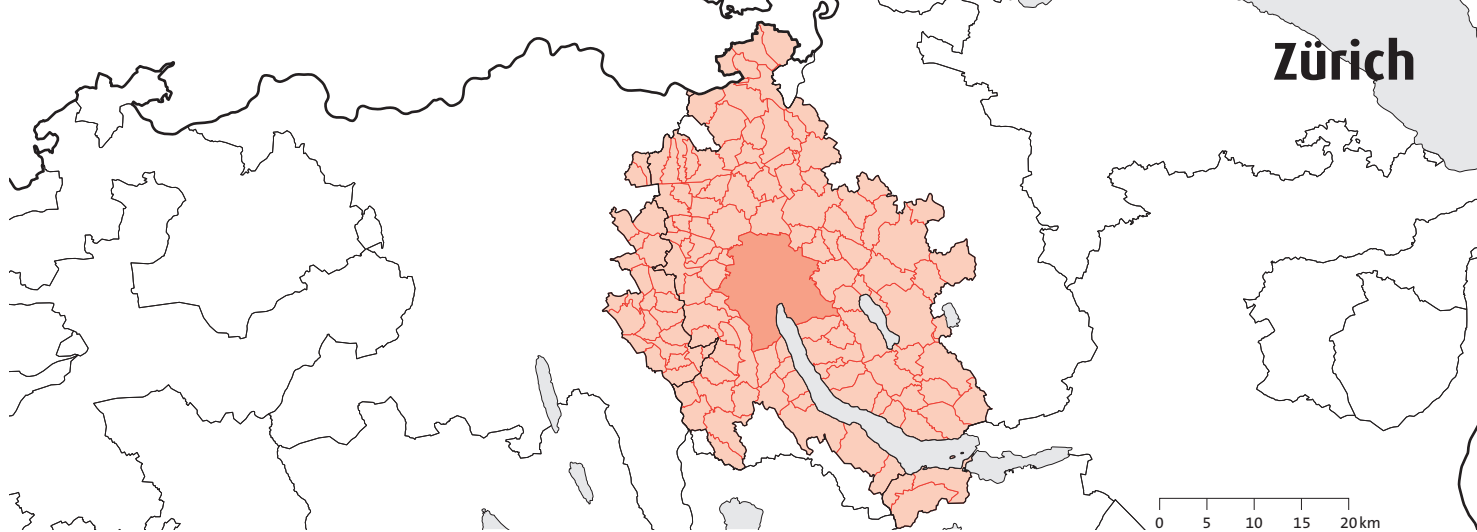

### T\_11.50.a Bevölkerungsbilanz 2011 Bilan de la population en 2011

	Wohnbevölkerung am 1. 1. 2011 <sup>1</sup> Population résidante le 1. 1. 2011 <sup>1</sup>	Lebendgeborene Nés vivants	Gestorbene Décédés	Geburten überschuss Excédente de naissances	Gesamtzu- bzw. -abnahme <sup>2</sup> Augmentation ou diminution <sup>2</sup>	Veränderung (%) Variation (%)	Wohnbevölkerung am 31. 12. 2011 <sup>1</sup> Population résidante le 31. 12. 2011 <sup>1</sup>
Agglomeration Total							
Agglomération en tout	1 188 566	13 482	8 782	4 700	15 432	1,3	1 203 998
Kerngemeinde Commune central	372 857	4 765	3 474	1 291	4 133	1,1	376 990
Übrige Agglomeration Autres communes d'agglomération	815 709	8 717	5 308	3 409	11 299	1,4	827 008

1 Ab 2011 Wechsel des Produktionsverfahrens und neue Definition der ständigen Wohnbevölkerung, die zusätzlich Personen im Asylprozess mit einer Gesamtaufenthaltsdauer von mindestens 12 Monaten umfasst. / Dès 2011, changement de la procédure de production et nouvelle définition de la population résidente permanente, qui compte désormais les personnes dont la demande d'asile est en cours présentes sur sol suisse depuis au moins 12 mois au total.

2 Einschliesslich Bestandesbereinigungen / Y compris divergences statistiques.

### T\_11.50.b Arbeitsstätten, Beschäftigte und Arbeitslose<sup>1</sup> Etablissements, personnes occupées et personnes au chômage<sup>1</sup>

	Arbeitsstätten 2008 Etablissements en 2008	Beschäftigte 2008 Personnes occupées en 2008				Arbeitslose im Jahres- durchschnitt 2011 Personnes au chômage, moyenne annuel, en 2011		
		Total En tout	2. Sektor Secteur 2	3. Sektor Secteur 3	Total En tout	Total En tout	darunter Frauen dont femmes	
		Total En tout	darunter Vollzeitbeschäftigte dont personne occupées à plein temps	darunter Vollzeitbeschäftigte dont personne occupées à plein temps	Total En tout	darunter Vollzeitbeschäftigte dont personne occupées à plein temps		
Agglomeration Total								
Agglomération en tout	63 399	725 542	120 840	104 364	604 702	394 043	19 925	9 325
Kerngemeinde Commune central	26 018	361 805	30 945	27 093	330 860	216 804	7 446	3 452
Übrige Agglomeration Autres communes d'agglomération	37 381	363 737	89 895	77 271	273 842	177 239	12 479	5 873

1 Gemeindefusionen bis 1.1.2012 nachvollzogen / Fusions de communes réalisées jusqu'au 1<sup>er</sup> janvier 2012.

### T\_11.50.c Wohnungsbestand und -zuwachs, Leerwohnungsziffer 2011 Nombre total et accroissement des logements, logements vacants en 2011

	Wohnungsbestand am 1. 1. 2011 <sup>1</sup> Effectif des logements au 1. 1. 2011 <sup>1</sup>	Wohnungszuwachs bzw. -abgang Accroissement resp. diminution du nombre de logements				Wohnungs- bestand am 31. 12. 2011 <sup>1</sup> Effectif des logements au 31. 12. 2011 <sup>1</sup>	Veränderung (%) Variation (%)	Leerwohnungsziffer (%) Logements vacants (%)
		Neubau Construc- tions nouvelles	Umbau Transfor- mations	Abbruch Démolitions	Saldo <sup>2</sup> Variation totale <sup>2</sup>			
Agglomeration Total								
Agglomération en tout	591 701	8 729	392	395	7 004	598 705	1,18	0,60
Kerngemeinde Commune central	208 090	2 312	211	8	1 611	209 701	0,77	0,10
Übrige Agglomeration Autres communes d'agglomération	383 611	6 417	181	387	5 393	389 004	1,41	0,87

1 Gesamtwohnungsbestand wird registergestützt mit der Gebäude- und Wohnungsstatistik (GWS) erhoben / La statistique du nombre le logements est désormais réalisée grâce aux registres de la statistique des bâtiments et des logements (StatBL).

2 Einschliesslich Bestandesbereinigungen / Y compris divergences statistiques

Die Definition der Metropolräume durchlief zwei Phasen. Im Jahre 2003 – bei der neuen Definition der Agglomerationen – wurden dem Metropolraum Bern neben der Agglomeration Bern auch die Agglomerationen Biel/Bienne, Burgdorf, Thun und Fribourg sowie die isolierte Stadt Lyss zugeteilt und dem Metropolraum Milano-Como-Varese die Agglomerationen Bellinzona, Chiasso-Mendrisio, Locarno und Lugano (CH). Im Jahre 2005, bei der Erarbeitung der Gemeindetypologie und deren Anpassung an die Agglomerationsdefinition ist für Bern nur die Agglomeration Bern und für Milano-Como-Varese nur die Agglomeration Chiasso-Mendrisio als metropolitan bestimmt worden.

La définition des aires métropolitaines est passée par deux phases. En 2003, avec la nouvelle définition des agglomérations, les agglomérations de Biel/Bienne, Berthoud, Thoun et Fribourg ainsi que la ville isolée de Lyss ont été aussi attribuées à l'aire métropolitaine de Berne aux côtés de l'agglomération Berne et les agglomérations de Bellinzona, Chiasso-Mendrisio, Locarno et Lugano (CH) ont été attribuées à l'aire métropolitaine de Milano-Como-Varese. En 2005, à l'élaboration des typologies de commune et leur adaptation à la définition des agglomérations, seules pour Berne l'agglomération de Berne et pour Milano-Como-Varese l'agglomération de Chiasso-Mendrisio ont été définies comme métropolitaines.

**K\_12.1 Die 5 Metropolräume der Schweiz Volkszählung 2000**  
**Les 5 aires métropolitaines de la Suisse** Recensement fédéral de la population 2000

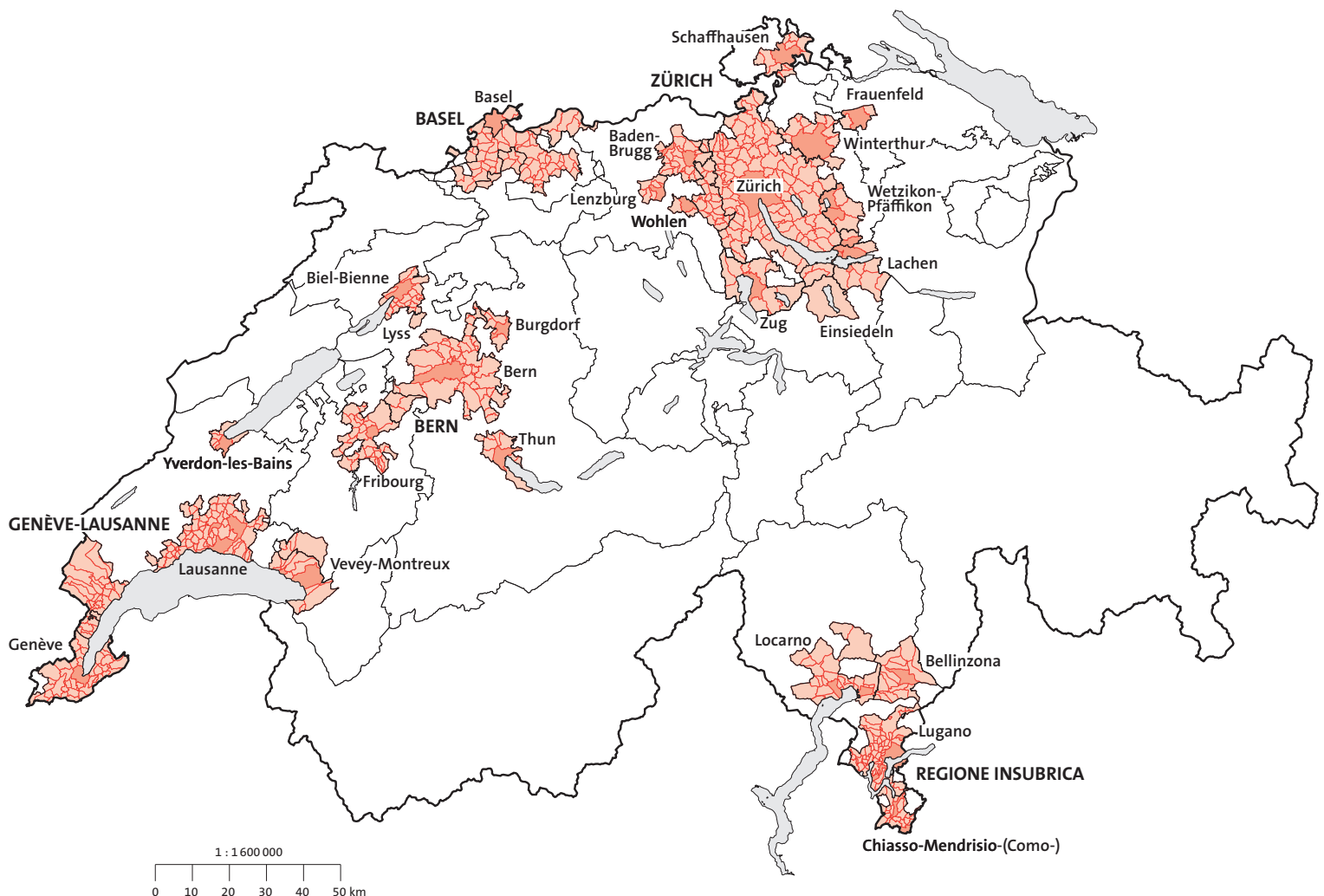

# Metropolräume Aires métropolitaines

# 12

## T\_12.1.a Bevölkerungsbilanz 2011 Bilan de la population en 2011

	Wohnbevölkerung am 1.1.2011 <sup>1</sup> Population résidente le 1.1.2011 <sup>1</sup>	Lebendgeborene Nés vivants	Gestorbene Décédés	Geburtenüberschuss Excédent de naissance	Gesamtzu- bzw. -abnahme <sup>2</sup> Augmentation ou diminution <sup>2</sup>	Veränderung (%) Variation (%)	Wohnbevölkerung am 31.12.2011 <sup>1</sup> Population résidente le 31.12.2011 <sup>1</sup>
<b>Schweiz Suisse<sup>3</sup></b>	<b>7 870 134</b>	<b>80 808</b>	<b>62 091</b>	<b>18 717</b>	<b>84 528</b>	<b>1,07</b>	<b>7 954 662</b>
Metropolräume total Aires métropolitaines	4 273 202	45 294	33 131	12 163	48 273	1,13	4 321 475
Anteil an der Schweiz in % En pour-cent de la Suisse	54,3	56,1	53,4	63,2	52,7	...	47,9
Basel	497 725	4 656	4 518	138	2 837	0,57	500 562
Bern	687 855	6 970	6 079	891	6 323	0,92	694 178
Genève-Lausanne	988 269	10 978	6 765	4 213	11 441	1,16	999 710
Regione insubrica	293 048	2 598	2 467	131	2 993	1,02	296 041
Zürich	1 806 305	20 092	13 302	6 790	24 679	1,37	1 830 984

1 Ab 2011 Wechsel des Produktionsverfahrens und neue Definition der ständigen Wohnbevölkerung, die zusätzlich Personen im Asylprozess mit einer Gesamtaufenthaltsdauer von mindestens 12 Monaten umfasst / Dès 2011, changement de la procédure de production et nouvelle définition de la population résidente permanente, qui compte désormais les personnes dont la demande d'asile est en cours présentes sur sol suisse depuis au moins 12 mois au total.

2 Einschliesslich Bestandesbereinigungen / Y compris divergences statistiques.

3 Einschliesslich Personen mit unbekannter Wohngemeinde / Y compris les personnes dont la commune de domicile n'est pas connue.

## T\_12.1.b Arbeitsstätten und Beschäftigte 2008 Etablissements et personnes occupées en 2008

	Arbeitsstätten 2008 Etablissements en 2008		Beschäftigte 2008 Personnes occupées en 2008			
	Total En tout		Total En tout	2. Sektor secteur 2 darunter Vollzeitbeschäftigte dont personnes occupées à plein temps	3. Sektor secteur 3 darunter Vollzeitbeschäftigte dont personnes occupées à plein temps	Total En tout
<b>Schweiz Suisse</b>	<b>389 120</b>	<b>4 016 762</b>	<b>1 061 589</b>	<b>937 513</b>	<b>2 955 173</b>	<b>1 844 084</b>
Metropolräume total Aires métropolitaines	223 687	2 496 668	532 970	472 761	1 963 698	1 254 553
Anteil an der Schweiz in % En pour-cent de la Suisse	57,5	62,2	50,2	50,4	66,4	68,0
Basel	24 091	301 720	81 995	73 077	219 725	134 425
Bern	32 141	414 463	90 708	79 199	323 755	190 166
Genève-Lausanne	49 493	542 381	88 490	80 610	453 891	302 986
Regione insubrica	18 349	164 261	42 748	39 834	121 513	85 074
Zürich	99 613	1 073 843	229 029	200 041	844 814	541 902

1 Gemeindefusionen bis 1.1.2012 nachvollzogen / Fusions de communes réalisées jusqu'au 1<sup>er</sup> janvier 2012.

## T\_12.1.c Wohnungsbestand und -zuwachs 2011 Nombre total et accroissement des logements en 2011

	Wohnungsbestand am 1.1.2011 Effectif des logements au 1.1.2011	Wohnungszuwachs bzw. -abgang Accroissement resp. Diminution du nombre de logements				Wohnungsbestand am 31.12.2011 Effectif des logements au 31.12.2011	Veränderung (%) Variation (%)	Leerwohnungsziffer (%) Logements vacants (%)
		Neubau Constructions nouvelles	Umbau Transformations	Abbruch Démolitions	Saldo <sup>1</sup> Variation total <sup>1</sup>			
<b>Schweiz Suisse</b>	<b>4 079 060</b>	<b>47 174</b>	<b>3 106</b>	<b>2 199</b>	<b>52 282</b>	<b>4 131 342</b>	<b>1,28</b>	<b>0,94</b>
Metropolräume total Aires métropolitaines	2 165 148	24 804	1 177	1 175	24 725	2 192 456	1,26	0,66
Anteil an der Schweiz in % En pour-cent de la Suisse	53,1	52,6	37,9	53,4	47,3	53,1	...	...
Basel	258 231	1 790	- 34	199	2 292	260 523	0,89	0,60
Bern	357 026	3 082	245	85	4 658	361 684	1,30	0,98
Genève-Lausanne	483 318	3 540	145	167	3 999	489 900	1,36	0,36
Regione insubrica	180 959	1 736	251	67	2 808	183 767	1,55	0,87
Zürich	885 614	14 656	570	657	10 968	896 582	1,24	0,67

1 Einschliesslich Bestandesbereinigungen / Y compris divergences statistiques.

## 13.1 Tabellen-, Grafik- und Kartenverzeichnis

### Tabellen

T_1.1	Stadtgebiet – nach Bodennutzungsart gemäss Arealstatistik des BFS, in Hektaren	10
T_2.1	Wohnbevölkerung – 1930–2011	14
T_2.2	Wohnbevölkerung – nach Altersklasse, 2011	16
T_2.3	Wohnbevölkerung – nach Geschlecht und Zivilstand, 2011	20
T_2.4	Wohnbevölkerung – nach Herkunft und Geburtsort, 2011	22
T_2.5	Ausländische Wohnbevölkerung – nach Aufenthaltsbewilligung, 2011	24
T_2.6	Ausländerbestand – 2011	26
T_2.7	Bevölkerungsbilanz – 2011	30
T_3.1	Schulwesen – Schuljahr 2010/2011	35
T_4.1	Arbeitsstätten nach Grösseklasse und Beschäftigten – nach Sektor, Arbeitszeit und Geschlecht, Eidgenössische Betriebszählung 2008	40
T_4.2	Voll- und Teilzeitbeschäftigte im 2. Sektor – nach ausgewählten Wirtschaftsklassen, Eidgenössische Betriebszählung 2008	44
T_4.3	Voll- und Teilzeitbeschäftigte im 3. Sektor – nach ausgewählten Wirtschaftsklassen, Eidgenössische Betriebszählung 2008	48
T_4.4	Arbeitslose – nach Geschlecht und Sektor im Jahresdurchschnitt, 2011	54
T_5.1	Strassenrechnung – 2010	57
T_5.2	Motorfahrzeuge – 2011	60
T_6.1	Fremdenverkehr – Betriebe, Ankünfte, Übernachtungen, 2011	64
T_7.1	Wohnungsbestand und -zuwachs – 2011	68
T_7.2	Wohngebäudebestand – nach Gebäudekategorie, 2011	70
T_7.3	Wohnungsbestand – nach Zimmerzahl, 2011	72
T_7.4	Leerwohnungsbestand – nach Zimmerzahl, am 1. Juni 2012	74
T_7.5	Wohnungs- und Wohngebäudebestand – nach Bauperiode, 2011	76
T_8.1	Wasser- und Gasversorgung – 2011	79
T_9.0	Berechnungsbeispiele zu den Tabellen 9.2 bis 9.6 – Steuerbelastung durch Kantons-, Gemeinde- und Kirchensteuern, für die Gemeinde Zürich, 2011	83
T_9.1	Direkte Bundessteuer (in Franken) – Kopfquoten, natürliche und juristische Personen im Vergleich, 2008–2009	84
T_9.2	Steuerbelastung in der Schweiz: Natürliche Personen – Lediger, unselbstständig Erwerbender mit eigenem Haushalt, in Prozent, 2011	86
T_9.3	Steuerbelastung in der Schweiz: Natürliche Personen – Verheirateter Alleinverdiener ohne Kinder, in Prozent, 2011	88
T_9.4	Steuerbelastung in der Schweiz: Natürliche Personen – Verheirateter Alleinverdiener mit 2 Kindern, in Prozent, 2011	90
T_9.5	Steuerbelastung in der Schweiz: Natürliche Personen – Verheirateter Rentner, beide Ehegatten über 65 Jahre alt, in Prozent, 2011	92
T_9.6	Steuerbelastung in der Schweiz: Natürliche Personen – Reinvermögen erwerbstätiger Verheirateter ohne Kinder, in 1000 Franken, 2011	94
T_9.7	Kommunale Aktiven – in 1000 Franken, Ende 2010	96
T_9.8	Kommunale Passiven – Ende 2010	98
T_9.9	Kommunale Einnahmen – in 1000 Franken, Ende 2010	100
T_9.10	Kommunale Einnahmen – Bereich Kultur, Sport und Freizeit, in 1000 Franken, 2010	103
T_9.11	Kommunale Ausgaben – in 1000 Franken, 2010	105
T_9.12	Kommunale Ausgaben – nach Aufgabengebieten, in 1000 Franken, 2010	107
T_9.13	Kommunale Ausgaben – Bereich Kultur, Sport und Freizeit, in 1000 Franken, 2010	109
T_10.1	Sitzverteilung in den städtischen Volksvertretungen – 1. August 2012	114
T_10.2	Sitzverteilung in den städtischen Exekutiven – 1. August 2012	116
T_11.1.a–T_11.50.a	Bevölkerungsbilanz – 2011	124
T_11.1.b–T_11.50.b	Arbeitsstätten, Beschäftigte und Arbeitslose	124
T_11.1.c–T_11.50.c	Wohnungsbestand und -zuwachs, Leerwohnungsnummer – 2011	124
T_12.1.a	Bevölkerungsbilanz – 2011	175
T_12.1.b	Arbeitsstätten und Beschäftigte – 2008	175
T_12.1.c	Wohnungsbestand und -zuwachs – 2011	175
T_13.1	Gemeindemutationen – 2009–2012	182



## Grafiken

G_2.1	<b>Altersverteilung der Wohnbevölkerung</b> – nach Gemeindegrössenklasse, 2011.....	12
G_2.2	<b>Zivilstand</b> – nach Gemeindegrössenklasse, 2011.....	13
G_3.1	<b>Bevölkerungs- und Schüler/-innen-Zuwachs</b> – nach Gemeindegrössenklasse, 2001–2011.....	34
G_4.1	<b>Beschäftigte</b> – nach Betriebsgrössenklasse und Gemeindegrössenklasse, 2008.....	38
G_4.2	<b>Beschäftigte</b> – nach Wirtschaftssektor und Gemeindegrössenklasse, 2008.....	38
G_5.1	<b>Personenwagen pro Einwohner/-in</b> – nach Gemeindegrössenklasse, 2011.....	56
G_6.1	<b>Anzahl Übernachtungen</b> –pro 1000 Einwohner/-innen, nach Gemeindegrössenklasse, 2011.....	62
G_6.2	<b>Anteil Übernachtungen</b> – nach Gemeindegrössenklasse, 2011.....	62
G_6.3	<b>Anteil Übernachtungen</b> – nach Herkunft und Gemeindegrössenklasse, 2011.....	62
G_7.1	<b>Wohngebäude</b> – nach Gemeindegrössenklasse, 2011.....	66
G_7.2	<b>Wohnungsbestand</b> – nach Zimmerzahl und Gemeindegrössenklasse, 2011.....	66
G_7.3	<b>Wohngebäude</b> – nach Bauperiode, 2011.....	66
G_8.1	<b>Wasserabgabe je Einwohner/-in und Tag des Versorgungsgebietes (Liter)</b> – nach Gemeindegrössenklasse, 2011.....	78
G_10.1	<b>Frauenanteil in den städtischen Legislativen</b> – nach Gemeindegrössenklasse, 1980–2012.....	112
G_10.2	<b>Frauenanteil in den städtischen Exekutiven</b> – nach Gemeindegrössenklasse, 1980–2012.....	112

## Karten

K_0.1	<b>Die 160 Städte und Gemeinden</b> – 2012.....	5
K_11.1	<b>Die 50 Agglomerationen der Schweiz</b> – Volkszählung 2000.....	122
K_12.1	<b>Die 5 Metropolräume der Schweiz</b> – Volkszählung 2000.....	174

## 13.2 Quellennachweis

T_1.1–T_2.7	Bundesamt für Statistik, Neuenburg, Sektion Geoinformation, Sektion Demografie und Migration
T_3.1	Bundesamt für Statistik, Neuenburg, Sektion Bildungsprozesse
T_4.1–T_4.3	Bundesamt für Statistik, Neuenburg, Sektion Unternehmensstruktur
T_4.4	seco, Staatssekretariat für Wirtschaft, Direktion für Arbeit
T_5.1	Bundesamt für Statistik, Neuenburg, Sektion Mobilität
T_5.2	Bundesamt für Strassen (ASTRA)
T_6.1	Bundesamt für Statistik, Neuenburg, Sektion Tourismus
T_7.1–T_7.5	Bundesamt für Statistik, Neuenburg, Sektion Gebäude und Wohnungen GEWO
T_8.1	Schweizerischer Verein des Gas- und Wasserfaches, Zürich, Verband der Schweizerischen Gasindustrie, Zürich
T_9.1–T_9.6	Eidgenössische Steuerverwaltung, Bern, Abteilung Statistik und Dokumentation
T_9.7–T_9.13	Eidgenössische Finanzverwaltung, Bern, Sektion Statistik
T_10.1–T_10.2	Schweizerischer Städteverband, Bern
T_11, T_12	Bundesamt für Statistik, Neuenburg, Sektion Geoinformation, Sektion Demografie und Migration, Sektion Unternehmensstruktur, seco, Staatssekretariat für Wirtschaft, Direktion für Arbeit
K_0.1–K_12.1	Statistik Stadt Zürich

## 13.1 Registre des tableaux, graphiques et cartes

### Tableaux

T_1.1	Surface des villes – d'après des modes d'utilisation du sol selon les statistiques de la superficie de l'OFs, en hectares.....	10
T_2.1	Population résidente – 1930–2011 .....	14
T_2.2	Population résidente – d'après l'âge, en 2011 .....	16
T_2.3	Population résidente – d'après le sexe et l'état civil, en 2011 .....	20
T_2.4	Population résidente – d'après l'origine et le lieu de naissance, en 2011 .....	22
T_2.5	Population résidente étrangère – selon le titre de séjour, en 2011 .....	24
T_2.6	Effectif de personnes étrangères – en 2011 .....	26
T_2.7	Bilan de la population – en 2011.....	30
T_3.1	Enseignement – année scolaire 2010/2011 .....	35
T_4.1	Etablissements par taille et personnes occupées – d'après le secteur, la durée du travail et le sexe, Recensement fédéral des entreprises 2008 .....	40
T_4.2	Personnes occupées à plein temps et à temps partiel dans le secteur secondaire – selon un choix de classes économiques, Recensement fédéral des entreprises 2008 .....	44
T_4.3	Personnes occupées à plein temps et à temps partiel dans le secteur tertiaire – selon un choix de classes économiques, Recensement fédéral des entreprises 2008 .....	48
T_4.4	Personnes au chômage – d'après le sexe et les secteurs, moyenne annuelle, en 2011.....	54
T_5.1	Compte routier – en 2010 .....	57
T_5.2	Effectif des véhicules à moteur – en 2011 .....	59
T_6.1	Mouvement hôtelier – Etablissements, arrivées, nuitées, en 2011.....	64
T_7.1	Nombre total et accroissement des logements – en 2011.....	68
T_7.2	Bâtiments d'habitation – selon le type de bâtiments, en 2011 .....	70
T_7.3	Nombre total des logements – d'après le nombre de pièces d'habitation, en 2011 .....	72
T_7.4	Logements vacants – d'après le nombre de pièces d'habitation, au 1 <sup>er</sup> juin 2012 .....	74
T_7.5	Nombre total des logements et des bâtiments d'habitation – d'après la période de construction, en 2011 .....	76
T_8.1	Service des eaux et Service du gaz – en 2011 .....	79
T_9.0	Exemples de calcul pour les tableaux 9.2 à 9.6 – Charge due aux impôts cantonaux, communaux et paroissiaux, pour la commune de Zurich, en 2011.....	83
T_9.1	Impôt fédéral direct (en francs) – Quotes-parts par habitant, personnes physiques et personnes morales dans la comparaison, 2008–2009 .....	84
T_9.2	Charge fiscale en Suisse: personnes physiques – Personne célibataire, exerçant une activité lucrative dépendante, en propre ménage, en pour-cent, en 2011 .....	86
T_9.3	Charge fiscale en Suisse: personnes physiques – Personne mariée, exerçant une activité lucrative dépendante, sans enfants, en pour-cent, en 2011.....	88
T_9.4	Charge fiscale en Suisse: personnes physiques – Personne mariée, exerçant une activité lucrative dépendante, avec 2 enfants, en pour-cent, en 2011 .....	90
T_9.5	Charge fiscale en Suisse: personnes physiques – Rentier marié, époux âgés de plus de 65 ans, en pour-cent, en 2011 .....	92
T_9.6	Charge fiscale en Suisse: personnes physiques – Fortune nette, personne mariée, avec activité professionnelle, sans enfants, en 1000 francs, en 2011 .....	94
T_9.7	Actifs communaux – en 1000 francs, à fin 2010 .....	96
T_9.8	Passifs communaux – à fin 2010.....	98
T_9.9	Recettes communales – en 1000 francs, à fin 2010.....	100
T_9.10	Recettes communales – Culture, sport et loisirs, en 1000 francs, en 2010.....	103
T_9.11	Dépenses communales – en 1000 francs, en 2010 .....	105
T_9.12	Dépenses communales – d'après leur affectation, en 1000 francs, en 2010.....	107
T_9.13	Dépenses communales – Culture, sport et loisirs, en 1000 francs, en 2010.....	109
T_10.1	Parlements communaux – 1 <sup>er</sup> août 2012 .....	114
T_10.2	Conseils exécutifs communaux – 1 <sup>er</sup> août 2012 .....	116
T_11.1.a–T_11.50a	Bilan de la population – en 2011 .....	124
T_11.1.b–T_11.50b	Etablissements, personnes occupées et personnes au chômage.....	124
T_11.1.c–T_11.50b	Nombre total et accroissement des logements, logements vacants – en 2011.....	124
T_12.1.a	Bilan de la population – en 2011.....	175
T_12.1.b	Etablissements et personnes occupées – en 2008.....	175
T_12.1.c	Nombre total et accroissement des logements – en 2011.....	175
T_13.1	Mutations de communes – 2009–2012.....	182

## Graphiques

G_2.1	Structure par âge de la population résidente – selon la taille de la commune, en 2011 .....	12
G_2.2	L'état civil – selon la taille de la commune, en 2011 .....	13
G_3.1	Croissance de la population et du nombre d'élèves – selon la taille de la commune, 2001–2011 .....	34
G_4.1	Personnes occupées – selon la taille de l'établissement et la taille de la commune, 2008 .....	38
G_4.2	Personnes occupées – selon le secteur économique et la taille de la commune, 2008 .....	38
G_5.1	Nombre de voitures de tourisme par habitant – selon la taille de la commune, en 2011 .....	56
G_6.1	Nombre de nuitées – pour 1000 habitants, selon la taille de la commune, en 2011 .....	62
G_6.2	Part des nuitées – selon la taille de la commune, en 2011 .....	62
G_6.3	Part des nuitées – selon la provenance et la taille de la commune, en 2011 .....	62
G_7.1	Bâtiments d'habitation – selon la taille de la commune, en 2011 .....	66
G_7.2	Nombre total des logements – d'après le nombre de pièces d'habitation et la taille de la commune, en 2011 .....	66
G_7.3	Bâtiments d'habitation – d'après la période de construction, en 2011 .....	66
G_8.1	Eau livrée par habitant et par jour de la région desservie (en litres) – selon la taille de la commune, en 2011 .....	78
G_10.1	Part des femmes dans les législatifs des villes – selon la taille de la commune, 1980–2012 .....	112
G_10.2	Part des femmes dans les exécutifs des villes – selon la taille de la commune, 1980–2012 .....	112

## Cartes

K_0.1	Les 160 villes et communes – en 2012 .....	5
K_11.1	Les 50 agglomérations de la Suisse – Recensement fédéral de la population 2000 .....	122
K_12.1	Les 5 aires métropolitaines de la Suisse – Recensement fédéral de la population 2000 .....	174

## 13.2 Indication des sources

T_1.1–T_2.7	Office fédéral de la statistique, Neuchâtel, Section géoinformation, Section processus de formation
T_3.1	Office fédéral de la statistique, Neuchâtel, Section processus de formation
T_4.1–T_4.3	Office fédéral de la statistique, Neuchâtel, Section structure des entreprises
T_4.4	seco, Secrétariat d'Etat à l'économie, Direction du travail
T_5.1	Office fédéral de la statistique, Neuchâtel, Section mobilité
T_5.2	Office fédéral des routes (OFROU)
T_6.1	Office fédéral de la statistique, Neuchâtel, Section de la statistique du tourisme
T_7.1–T_7.5	Office fédéral de la statistique, Neuchâtel, Section bâtiments et logements GEWO
T_8.1	Société suisse de l'industrie du gaz et des eaux, Zurich, Association suisse de l'industrie gazière, Zurich
T_9.1–T_9.6	Administration fédérale des contributions, Berne, Division statistique et documentation
T_10.1–T_10.2	Union des villes suisses, Berne
T_11, T_12	Office fédéral de la statistique, Neuchâtel, Section géoinformation, Section processus de formation, Office fédéral de la statistique, Neuchâtel, Section structure des entreprises, seco, Secrétariat d'Etat à l'économie, Direction du travail.
K_0.1–K_12.1	Office de statistique de la ville de Zurich

## 13.3 Definitionen und Zeichenerklärung

### Bevölkerungsdefinition

Ab dem 31.12.2010 ersetzt im Bereich der Bestandesdaten die Statistik der Bevölkerung und der Haushalte (STATPOP) die Statistik des jährlichen Bevölkerungsbestandes (ESPOP). STATPOP basiert auf den Personenregistern des Bundes sowie den Einwohnerregistern der Gemeinden und Kantone. STATPOP ist ein Teil der Statistiken des neuen Volkszählungssystems. Im Vergleich zu ESPOP umfasst die ständige Wohnbevölkerung in STATPOP zusätzlich Personen im Asylprozess mit einer Gesamtaufenthaltsdauer von mindestens 12 Monaten.

### Ständige Wohnbevölkerung (STATPOP)

Zur ständigen Wohnbevölkerung (STATPOP) zählen alle schweizerischen Staatsangehörigen mit einem Hauptwohnsitz in der Schweiz sowie alle ausländischen Staatsangehörigen mit einer Aufenthalts- oder Niederlassungsbewilligung für mindestens 12 Monate. Dazu gehören alle Personen mit einem B-, C- oder EDA-Ausweis (internationale Funktionär/-innen, Diplomaten und deren Familienangehörige). Die ständige Wohnbevölkerung (STATPOP) beinhaltet des Weiteren ausländische Staatsangehörige mit einer Kurzaufenthaltsbewilligung für eine kumulierte Aufenthaltsdauer von mindestens 12 Monaten. Neu umfasst die ständige Bevölkerung gemäss STATPOP Personen im Asylprozess mit einer Gesamtaufenthaltsdauer von mindestens 12 Monaten. Statistische Quellen: Das Konzept der ständigen Wohnbevölkerung (STATPOP) wird für die Registererhebungen angewandt.

### Ständige Wohnbevölkerung (ESPOP)

Die ständige Wohnbevölkerung umfasst alle Personen, deren Wohnsitz ganzjährig in der Schweiz liegt. Neben den schweizerischen Staatsangehörigen zählen auch alle ausländischen Staatsangehörigen mit einer Niederlassungsbewilligung oder einer Anwesenheitsbewilligung, welche zu einem Aufenthalt von mindestens 12 Monaten berechtigt, sowie internationale Funktionäre, Diplomaten und deren Familienangehörige zur ständigen Wohnbevölkerung. Dabei ist unerheblich, ob sich diese Personen auch tatsächlich mindestens ein ganzes Jahr in der Schweiz aufhalten. Die ständige Wohnbevölkerung beinhaltet konkret die folgenden Ausländerkategorien: Niedergelassene und Aufenthalter/-innen (inkl. anerkannte Flüchtlinge), Kurzaufenthalter/-innen mit einem bewilligten Aufenthalt von mindestens 12 Monaten, Diplomaten und internationale Funktionär/-innen. Statistische Quellen: Die Schweizerische Arbeitskräfteerhebung basiert auf dem Konzept der «ständigen Wohnbevölkerung». Daneben wird dieses Konzept auch in der Statistik des jährlichen Bevölkerungsstandes angewandt.

### Wohnbevölkerung (Volkszählung)

Die Wohnbevölkerung umfasst alle Personen, welche zu einem bestimmten Zeitpunkt ihren Wohnsitz in der Schweiz haben – unabhängig von ihrer Staatsangehörigkeit, Anwesenheitsdauer und Art der Anwesenheitsbewilligung. Personen ohne offiziellen Wohnsitz in der Schweiz (z.B. Grenzgänger, die in der Schweiz arbeiten, Touristen, Besucher oder Geschäftsreisende) zählen nicht zur Wohnbevölkerung. Die Wohnbevölkerung beinhaltet konkret die folgenden Ausländerkategorien: Niedergelassene und Aufenthalter/-innen (inkl. anerkannte Flüchtlinge), Kurzaufenthalter/-innen, Personen des Asylbereichs, Diplomaten und internationale Funktionäre/Funktionärinnen. Statistische Quellen: Das Konzept der «Wohnbevölkerung» wird in der Volkszählung, in der Arbeitslosenstatistik des Staatssekretariats für Wirtschaft und in der Erwerbslosenstatistik angewandt.

### Gebäude- und Wohnungsbestand

Seit 2009 wird der Gesamtwohnungsbestand mit der neuen Gebäude- und Wohnungsstatistik (GWS) ermittelt. Basis der GWS ist das eidgenössische Gebäude- und Wohnungsregister. Vor 2009 wurde – zwecks Berechnung der Leerwohnungsziffer – jedes Jahr ein approximativer Wohnungsbestand berechnet. Zur Ermittlung dieses Bestandes wurde zum Bestand an Wohnungen mit Küche oder Kochnische aus der letzten Gebäude- und Wohnungserhebung der Reinzugang an Wohnungen für die jeweiligen Jahre addiert. Die neue Erhebungsmethode kann zu Abweichungen gegenüber der bisherigen Bau- und Wohnbaustatistik führen.

### Zeichenerklärung

Ein Strich (–) an Stelle einer Zahl bedeutet, dass nichts vorkommt (kein Fall, kein Betrag usw.).

Eine Null (0 oder 0,0 usw.) an Stelle einer anderen Zahl bedeutet eine Grösse, die kleiner als die Hälfte der verwendeten Zählheit ist.

Eine Klammer ( ) an Stelle einer Zahl bedeutet, dass eine Zahlenangabe aus Gründen des Datenschutzes unterbleibt.

Drei Punkte (...) an Stelle einer Zahl bedeutet, dass diese nicht bekannt oder aus statistischen Gründen nicht aufgeführt ist.

## 13.3 Définitions et légendes des signes

### Définition de la population

La statistique de la population et des ménages (STATPOP) a remplacé la statistique de l'état annuel de la population (ESPOP) concernant les données d'état de la population depuis le 31.12.2010. Cette statistique se base sur les registres de personnes de la Confédération et sur les registres des habitants des communes et des cantons. Elle est une partie du nouveau système de recensement de la population. La statistique STATPOP comprend, en plus de la population qui était considérée dans ESPOP, les personnes dans le processus d'asile totalisant au moins 12 mois de résidence en Suisse.

### Population résidente permanente (STATPOP)

La population résidente permanente selon la statistique STATPOP comprend toutes les personnes de nationalité suisse ayant leur domicile principal en Suisse ainsi que les personnes de nationalité étrangère titulaires d'une autorisation de séjour ou d'établissement d'une durée minimale de 12 mois. En font partie les personnes avec livret B, C ou livret du DFAE (fonctionnaires internationaux, diplomates et les membres de leur famille). La statistique recense aussi les personnes de nationalité étrangère titulaires d'une autorisation de séjour de courte durée pour une durée cumulée minimale de 12 mois. La nouveauté est la prise en compte des personnes dans le processus d'asile totalisant au moins douze mois de résidence en Suisse. Sources statistiques: le concept de population résidente permanente (STATPOP) exploite les données contenues dans les registres administratifs.

### Population résidente permanente (ESPOP)

Sont assimilées à la population résidente permanente toutes les personnes résidant en Suisse durant une année au moins. La population résidente permanente comprend toutes les personnes de nationalité suisse domiciliées en Suisse et les personnes de nationalité étrangère possédant une autorisation d'établissement ou une autorisation de séjour d'une durée d'au moins 12 mois, ainsi que les fonctionnaires internationaux, les diplomates et les membres de leurs familles. Concrètement, la population résidente permanente recense les catégories d'étrangers suivantes: titulaires d'une autorisation d'établissement, titulaires d'une autorisation de séjour (y compris les réfugiés reconnus), titulaires d'une autorisation de séjour de courte durée de 12 mois ou plus, diplomates et fonctionnaires internationaux. Sources statistiques: le concept de population résidente permanente est utilisé dans l'enquête suisse sur la population active. Il est par ailleurs utilisé dans la statistique de l'état annuel de la population.

### Population résidente (Recensement)

La population résidente permanente comprend toutes les personnes ayant leur domicile en Suisse à un moment donné, indépendamment de leur nationalité, de la durée ou du type de leur séjour. Les personnes n'ayant pas de domicile officiel en Suisse (telles que les frontaliers travaillant en Suisse, les touristes, les personnes en visite ou en voyage d'affaires), n'en font pas partie. La population résidente permanente comprend officiellement les catégories d'étrangers suivantes: les titulaires d'un permis d'établissement ou d'un permis de séjour (y compris les réfugiés reconnus), les titulaires d'un permis de séjour de courte durée, les personnes ressortant du domaine de l'asile, les diplomates et les fonctionnaires des organisations internationales. Sources statistiques: le concept de «population résidente» est utilisé dans le recensement de la population, dans la statistique du chômage du Secrétariat d'Etat à l'économie et dans la statistique des sans-emplois.

### Statistique des bâtiments et des logements (StatBL)

Depuis 2009, le nombre total de logements est recensé dans le cadre de la nouvelle statistique des bâtiments et des logements (StatBL), qui repose sur le registre fédéral des bâtiments et des logements. Avant 2009, une statistique approximative était calculée chaque année dans le but d'établir le taux de logements vacants. Pour calculer ce chiffre, on ajoutait au total des logements avec cuisine ou cuisinette, établi lors du dernier relevé des bâtiments et des logements, l'augmentation nette du nombre de logements au cours des années considérées. La nouvelle méthode de recensement peut provoquer des divergences avec les données précédentes.

### Légendes des signes

Un tiret (-) à la place d'un nombre indique qu'il n'y a rien à inscrire (ni chiffre, ni montant, etc.).

Un zéro (0 ou 0,0, etc.) à la place d'un autre nombre correspond à une quantité inférieure à la moitié de l'unité numérique utilisée.

Une parenthèse ( ) à la place d'un nombre signifie que celui-ci n'est pas indiqué pour des raisons de protection des données.

Trois points (...) à la place d'un nombre signifie qu'il est impossible de déterminer ou de mentionner la donnée numérique correspondante, les conditions nécessaires n'étant pas remplies.



## 13.4 Gemeindemutationen

Über das Amtliche Gemeindeverzeichnis der Schweiz gibt das BFS jährlich die Gemeindemutationen bekannt. Für diese Publikation wurden in den Tabellen jeweils sämtliche Gemeindefusionen bis zum Stand 01.01.2012 berücksichtigt und nachvollzogen. Wo sich die Daten auf einen früheren Zeitraum beziehen, wurden die Werte der zu diesem Zeitpunkt noch eigenständigen Gemeinden wenn möglich zusammengefasst. Die untenstehende Liste zeigt die für die Statistik der Schweizer Städte relevanten Mutationen der letzten drei Jahre.

## 13.4 Mutations de communes

L'Office fédéral de la statistique (OFS) publie chaque année le Répertoire officiel des communes donnant des informations sur les modifications de statut des communes. L'état pris en compte pour le présent annuaire statistique est celui du 1er janvier 2012. Lorsque les données portent sur une époque plus ancienne, les chiffres des communes encore indépendantes à cette date ont été, pour autant que cela soit possible, réunies. La liste ci-dessous représente les modifications importantes pour la statistique des villes suisses ces trois dernières années.

### T\_13.1 Gemeindemutationen 2009–2012 Mutations de communes 2009–2012

Neue Bezeichnung Nouvelle dénomination	Alte Bezeichnungen Anciennes dénominations	fusioniert auf Datum fusionné avec effet au date
Aarau	Aarau, Rohr (AG)	01.01.10
Belp	Belp, Belpberg	01.01.12
Brugg	Brugg, Umiken	01.01.10
Davos	Davos, Wiesen (GR)	01.01.09
Glarus	Ennenda, Glarus, Netstal, Riedern	01.01.11
Glarus Nord	Bilten, Filzbach, Mollis, Mühlehorn, Näfels, Niederurnen, Oberurnen, Obstallden	01.01.11
Langenthal	Langenthal, Untersteckholz	01.01.10
Luzern	Luzern, Littau	01.01.10
Lyss	Lyss, Busswil bei Büren	01.01.11
Mendrisio	Arzo, Capolago, Genestrerio, Mendrisio, Rancate, Tremona	05.04.09
Schaffhausen	Schaffhausen, Hemmental	01.01.09
Val-de-Travers	Les Bayards, Boveresse, Buttes, Couvet, Fleurier, Môtiers (NE), Noiraigue, Saint-Sulpice (NE), Travers	01.01.09
Yverdon-les-Bains	Gressy, Yverdon-les-Bains	01.07.11