



Schweizerische Eidgenossenschaft
Confédération suisse
Confederazione Svizzera
Confederaziun svizra

Schweizerischer Städteverband
Union des villes suisses
Unione delle città svizzere



Eidgenössisches Departement des Innern EDI
Département fédéral de l'intérieur DFI
Bundesamt für Statistik BFS
Office fédéral de la statistique OFS

Statistik der Schweizer Städte 2016

Statistiques des villes suisses 2016

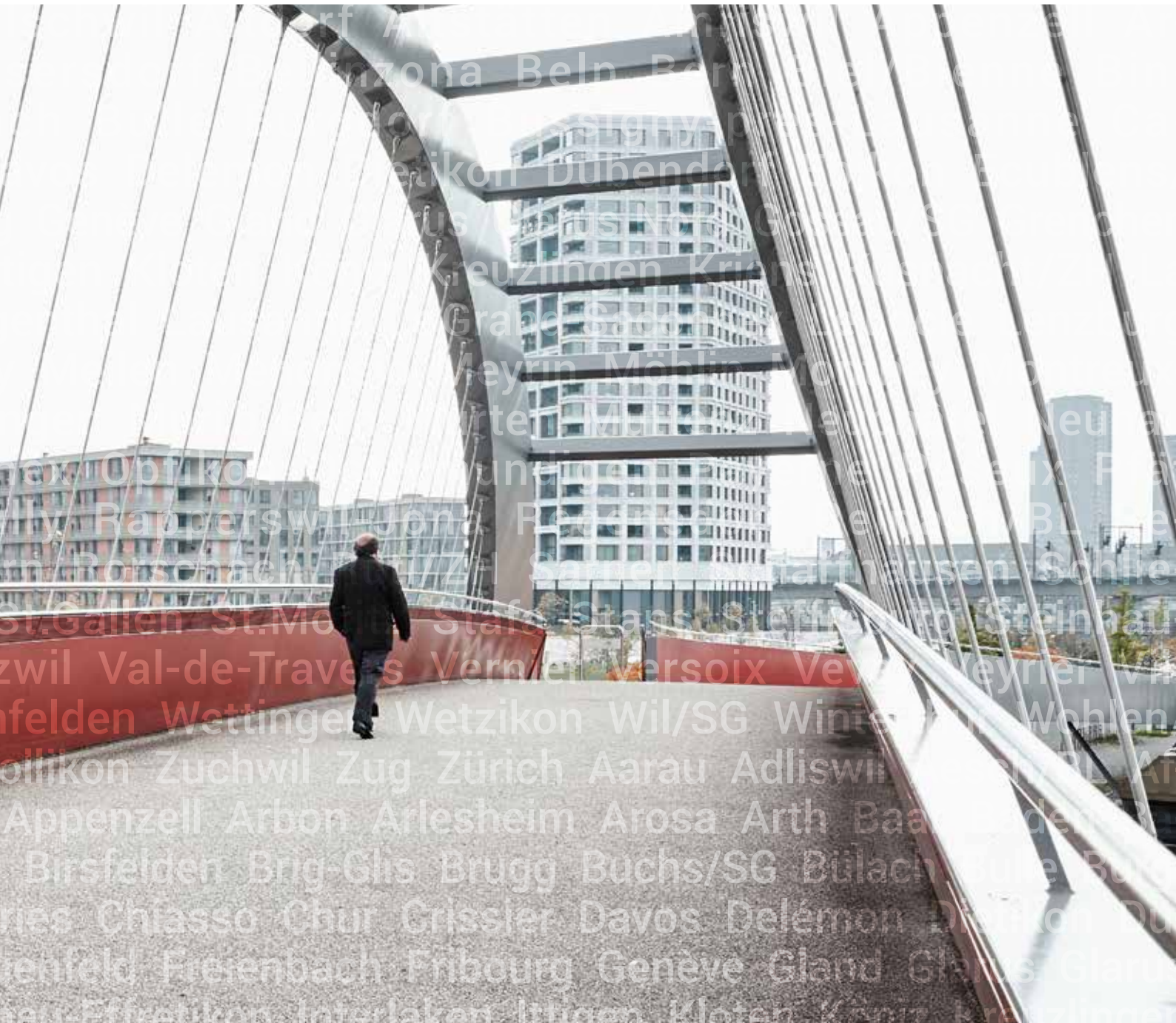

Herausgeber: Schweizerischer Städteverband SSV
Monbijoustrasse 8, Postfach, 3001 Bern
Tel. 031 356 32 32, Fax 031 356 32 33, info@staedteverband.ch
www.staedteverband.ch

Bundesamt für Statistik (BFS)
Espace de l'Europe 10, 2010 Neuchâtel
Tel. 058 463 60 11
www.statistik.ch

Autoren: Barbara Brechbühl, Martin Tschirren, Andrea Zimmermann

Originaltext: Deutsch

Fotos: © Rolf Siegenthaler, Bern (im Auftrag des SSV)

Layout / Grafiken: Sektion DIAM, Prepress/Print

Karten: Sektion DIAM, ThemaKart

Copyright: Schweizerischer Städteverband SSV, Bern 2016
Bundesamt für Statistik (BFS), Neuchâtel 2016

Druck: Kächler Druck AG, Giswil

Bestellungen: Schweizerischer Städteverband SSV, 3001 Bern
Tel. 031 356 32 32, Fax 031 356 32 33, info@staedteverband.ch

Preis: Fr. 40.– (inkl. MWST)

BFS-Bestellnummer: 1619-1600-00

ISSN: 1013-5766

Editeur: Union des villes suisses UVS
Monbijoustrasse 8, Case postale, 3001 Berne
Tél. 031 356 32 32, fax 031 356 32 33, info@uniondesvilles.ch
www.uniondesvilles.ch

Office fédéral de la statistique (OFS)
Espace de l'Europe 10, 2010 Neuchâtel
Tél. 058 463 60 11
www.statistique.ch

Auteurs: Barbara Brechbühl, Martin Tschirren, Andrea Zimmermann

Langue du texte original: Allemand

Traduction: Union des villes suisses

Photo: © Rolf Siegenthaler, Berne (au nom de l'UVS)

Mise en page / Graphiques: Section DIAM, Prepress/Print

Cartes: Section DIAM, ThemaKart

Copyright: Union des villes suisses UVS, Berne 2016
Office fédéral de la statistique (OFS), Neuchâtel 2016

Impression: Kächler Druck AG, Giswil

Ordres: Union des villes suisses UVS, 3001 Berne
Tél. 031 356 32 32, fax 031 356 32 33, info@uniondesvilles.ch

Prix: Fr. 40.– (TVA incl.)

Numéro de commande OFS: 1619-1600-00

ISSN: 1013-5766

Statistik der Schweizer Städte 2016

Statistisches Jahrbuch des Schweizerischen Städteverbandes
77. Ausgabe

Statistiques des villes suisses 2016

Annuaire statistique de l'Union des villes suisses
77^e édition

Autoren Barbara Brechbühl, Martin Tschirren, Andrea Zimmermann
Herausgeber Schweizerischer Städteverband SSV
Bundesamt für Statistik (BFS)

Auteurs Barbara Brechbühl, Martin Tschirren, Andrea Zimmermann
Editeurs Union des villes suisses UVS
Office fédéral de la statistique (OFS)

Inhaltsverzeichnis

Table des matières

Vorwort	5	Préface	5
Schwerpunktthema: Politik	7	Point fort: la politique	7
Bevölkerung	13	Population	13
Raum	36	Espace	36
Arbeit und Erwerb	38	Travail et rémunération	38
Energie	48	Energie	48
Bau- und Wohnungswesen	50	Construction et logement	50
Tourismus	60	Tourisme	60
Mobilität und Verkehr	66	Mobilité et transports	66
Soziale Sicherheit	73	Protection sociale	73
Bildung	79	Education	79
Politik	80	Politique	80
Öffentliche Finanzen	112	Finances publiques	112
Kriminalität und Strafrecht	122	Criminalité et droit pénal	122
Agglomerationen	125	Agglomérations	125
Anhang	175	Annexe	175

Die vollständigen
Datentabellen
finden Sie unter:



Les tableaux de don-
nées complets sont
disponibles sur:



K_0.1 Die 173 Städte und Gemeinden, 2016
Les 173 villes et communes, en 2016

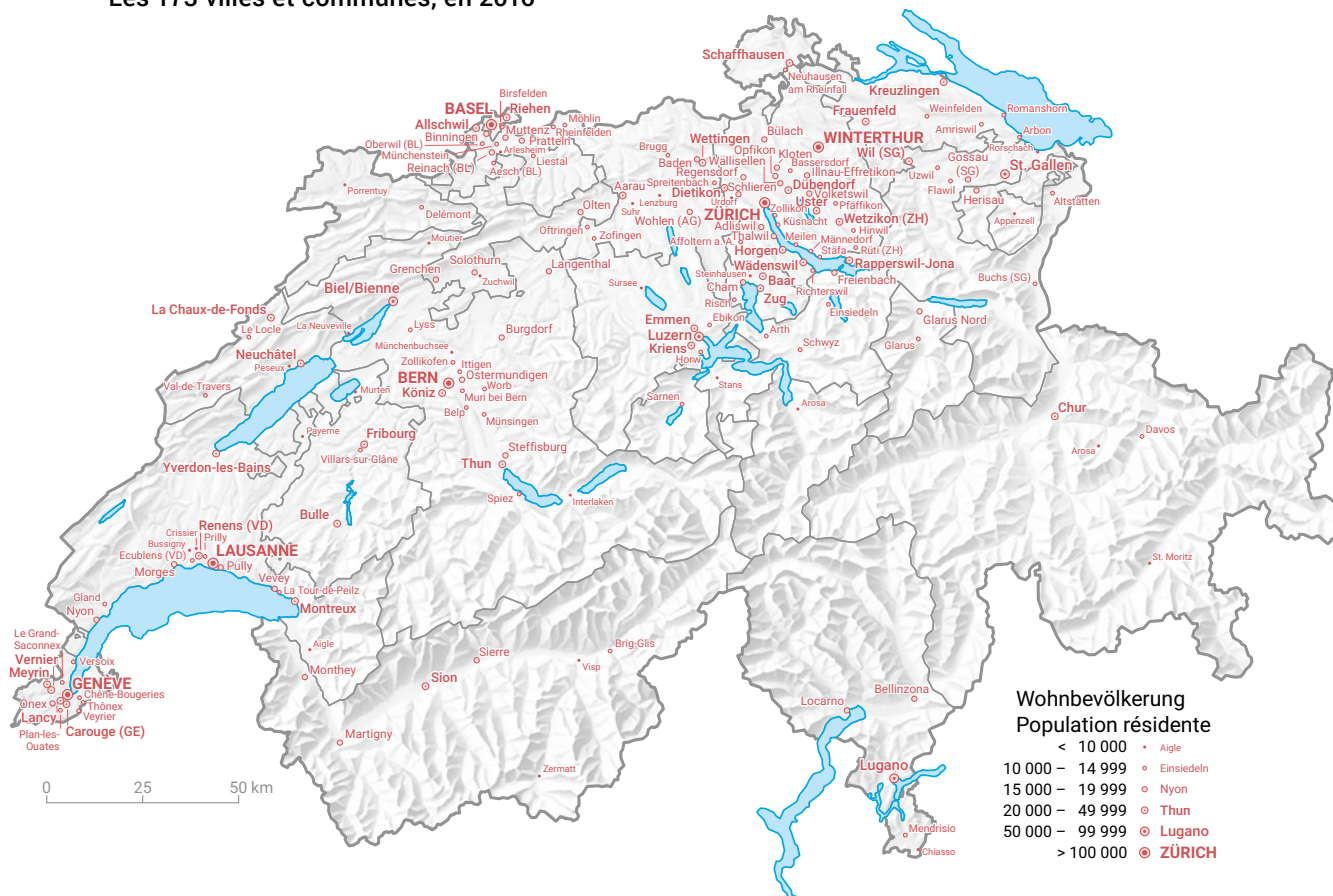

Vorwort «Statistik der Schweizer Städte 2016» Préface aux «Statistiques des villes suisses 2016»

Das Jahr 2015 stand im Zeichen der eidgenössischen Wahlen. Wie so oft im politischen Diskurs standen auch beim Kampf um die 246 Parlamentssitze Zahlen im Zentrum. Da war vom teuersten Wahlkampf aller Zeiten die Rede (CHF 50 Mio. und mehr)¹. Von einer nie dagewesenen Anzahl Kandidierender (über 3 800 Personen nur für den Nationalrat)². Oder auch davon, dass der Frauenanteil im neu gewählten Nationalrat nach Jahren der Stagnation wieder ein bisschen zugenommen hat, aber gemessen an der Bevölkerung immer noch unterproportional ist.

Zahlen begleiten Politiker aber nicht nur im Wahlkampf, sondern sind auch bei deren politischer Arbeit als neugewählte Mitglieder des Bundesparlaments zentral. Denn politische Entscheide haben stets mehr oder weniger direkt bezifferbare Auswirkungen.

Der Schweizerische Städteverband setzt sich dafür ein, dass bundespolitische Entscheide nicht zu Lasten der Städte ausfallen. Hierzu informiert er u.a. mithilfe der «Statistik der Schweizer Städte» Politik, Wirtschaft und Öffentlichkeit über die urbane Schweiz und sensibilisiert sie dank verlässlicher Zahlen für deren Situation. Denn die Städte sind für die Schweiz zentral: Rund drei Viertel der Schweizer Bevölkerung wohnen in den Agglomerationen. Gar 84 % wohnen in Gemeinden mit städtischem Charakter.

Diese Relevanz wird auch von der im Dezember 2014 durch das Bundesamt für Statistik (BFS) publizierten neuen Stadt- und Agglomerationsdefinition unterstrichen (vgl. dazu auch das Kapitel «Agglomerationen»). Dieser folgend zählt die Schweiz neu 162 statistische Städte.

Die Grundlage der diesjährigen «Statistik der Schweizer Städte» bilden insgesamt 173 Städte und städtische Gemeinden. Darunter fallen die 162 statistischen Städte sowie elf weitere Mitglieder des Schweizerischen Städteverbandes, welche infolge ihrer Tradition oder Entwicklung städtischen Charakter aufweisen. Aufgrund der neuen Stadt-Definition erstmals dabei sind Arlesheim, Crissier, Münchenbuchsee, Risch, Steinhausen, Suhr, Urdorf, Visp und Zermatt.

Als Schwerpunktthema der vorliegenden Ausgabe der «Statistik der Schweizer Städte» haben wir in Anlehnung an das Wahljahr 2015 die Politik gewählt. Nebst den gewohnten, exklusiven Daten zur Zusammensetzung der kommunalen Exekutiven und Legislativen finden sich in der 77. Ausgabe auch Zahlen zur Geschlechterverteilung, zum Professionalisierungsgrad städtischer Regierungen sowie zu den politischen Mitwirkungsmöglichkeiten für Ausländerinnen und Ausländer.

Die 77. Ausgabe der «Statistik der Schweizer Städte» erscheint, was Ihnen vielleicht bereits aufgefallen ist, erstmals in gemeinsamer Herausgeberschaft mit dem BFS.

L'année 2015 a été marquée par les élections fédérales. Comme c'est souvent le cas dans le débat politique, les chiffres ont été au centre de la campagne pour l'élection à l'un des 246 sièges à conquérir sous la Coupole fédérale. Il a par exemple été question de la campagne électorale la plus chère de tous les temps (pour un montant global de 50 millions de francs et plus)¹, d'un nombre record de candidates et candidats (plus de 3 800 pour le seul Conseil national)² ou encore du fait que, après des années de stagnation, la proportion des femmes au Conseil national avait à nouveau quelque peu augmenté, tout en restant insuffisante par rapport à la population.

Les chiffres accompagnent aussi les politiciens en dehors des périodes électorales puisqu'ils ont une grande importance dans le travail politique du Parlement fédéral. Les décisions politiques ont toujours des effets plus ou moins directement chiffrables.

L'Union des villes suisses s'engage pour que les décisions fédérales ne soient pas prises au détriment des villes. Les «Statistiques des villes suisses» sont l'un des instruments par lesquels l'association fournit des informations aux politiciens, à l'économie et à l'opinion publique sur la Suisse urbaine. Ils sont une base fiable pour les sensibiliser à la situation particulière des espaces urbains. Les villes sont primordiales pour la Suisse: près de trois quarts de la population habitent dans les agglomérations et 84 % des habitants vivent même dans des communes à caractère urbain.

Les nouvelles définitions des concepts de «ville» et d'«agglomération» adoptées en décembre 2014 par l'Office fédéral de la statistique (OFS) soulignent encore l'importance du tissu urbain en Suisse (voir le chapitre «Agglomérations»). Selon ces nouveaux critères, la Suisse compte désormais 162 villes au sens statistique.

Au total, ce sont 173 villes et communes statistiques (onze autres membres de l'Union des villes suisses ayant, par tradition ou développement historique, un caractère urbain, sont également comptabilisés) qui forment la colonne vertébrale des «Statistiques des villes suisses 2016». Les nouvelles définitions de l'OFS ont permis d'accueillir de nouvelles communes dans l'analyse des données: Arlesheim, Crissier, Münchenbuchsee, Risch, Steinhausen, Suhr, Urdorf, Viège et Zermatt.

Dans la continuation de l'année électorale, nous avons décidé de consacrer le point fort de cette édition à la politique. Outre les données habituelles, exclusives, concernant la composition des exécutifs et des législatifs communaux, cette 77^e édition des «Statistiques des villes suisses» proposent aussi des chiffres sur la répartition des mandats entre femmes et hommes, sur le degré de professionnalisation ou sur les possibilités de participation politique des ressortissants étrangers.

¹ Tagesanzeiger/Sotomo

² Tagesanzeiger/BFS

¹ Tagesanzeiger/Sotomo

² Tagesanzeiger/BFS

Die redaktionelle Verantwortung und die Auswahl der Daten liegt weiterhin beim Städteverband.

Gegen drei Viertel der Daten des vorliegenden Jahrbuchs stammen vom BFS. Durch die neue Zusammenarbeit können also zahlreiche Synergien bei der Datenzusammenstellung genutzt sowie weitere – z.B. beim Layout – geschaffen werden. Die Kooperation ermöglicht jedoch nicht nur die Nutzung von Synergien, sondern stärkt vor allem auch die Zusammenarbeit zwischen Bund und Städten, was beide Partner sehr freut. Gemeinsam wollen wir eine umfassende, qualitativ hochstehende, neutrale Information über die Schweizer Städte gewährleisten.

Wir hoffen, die vorliegende Ausgabe gefällt, und danken allen Partnern, insbesondere den Amtsstellen von Bund und Städten sowie den Fachverbänden und allen weiteren im Quellenverzeichnis genannten Stellen herzlich für die Zusammenarbeit. Ein besonderer Dank geht an das Projektteam der Sektion Diffusion und Amtspublikationen (DIAM) des BFS für die engagierte Zusammenarbeit bei der Gestaltung dieser ersten gemeinsamen Ausgabe des statistischen Jahrbuches. Mögen viele weitere folgen!

Bern und Neuenburg, im März 2016
Für die Herausgeber: Renate Amstutz
und Dr. MBA Georges-Simon Ulrich

Vous l'avez peut-être remarqué: cet annuaire statistique paraît pour la première fois en coédition avec l'OFS. L'Union des villes suisses reste responsable de la rédaction et du choix des données exploitées.

Environ trois quarts des données présentées dans cette publication proviennent de l'OFS. La collaboration permet de nombreuses synergies pour la récolte des statistiques, mais aussi pour leur présentation formelle. Au-delà, elle offre aussi l'opportunité de renforcer la collaboration entre la Confédération et les villes, ce qui réjouit les deux partenaires. Ensemble, nous entendons garantir une information complète, neutre et de grande qualité sur les villes suisses.

En espérant que cette nouvelle édition des «Statistiques des villes suisses» plaira à un vaste public, nous remercions tous nos partenaires, en particulier les offices de la Confédération et des villes, ainsi que les associations professionnelles et tous les autres responsables cités dans l'index des sources. Nous adressons une gratitude particulière à l'équipe de la section Diffusion et publications (DIAM) de l'OFS pour cette première collaboration. Nous espérons que bien d'autres éditions des «Statistiques des villes suisses» vont suivre!

Berne et Neuchâtel, mars 2016
Au nom des éditeurs: Renate Amstutz
et Dr. MBA Georges-Simon Ulrich

Schwerpunktthema: Politik

Point fort: la politique

Das Jahr 2015 stand politisch nicht nur im Zeichen der eidgenössischen Wahlen, auch in rund einem Fünftel der Schweizer Städte wurde an die Urnen gerufen (30 von 173). Während bei den Nationalratswahlen am 18. Oktober 2015 auf nationaler Ebene die Sieger SVP und FDP hiessen, sieht das Bild bei den Wahlen auf städtischer Ebene leicht anders aus. Für den Vergleich mit den Nationalratswahlen werden die Wahlen 2015 in 21 städtische Parlamente herbeigezogen. Den höchsten Wähleranteil in dieser nicht ganz repräsentativen Auswahl erzielte die SP mit 18,7 %. Auf den weiteren Plätzen folgen die FDP mit 17,3 %, die SVP mit 16,2 % und die CVP mit 11,2 % der Wählerstimmen. Die Wähleranteile von SP, FDP und CVP sind fast identisch sind mit jenen der Nationalratswahlen 2015 (SP 18,8 %, FDP 16,4 % und CVP 11,6 %). Die auf nationaler Ebene stärkste Partei, die SVP, erreicht in den Städten hingegen nur rund die Hälfte der im Nationalrat erhaltenen Wählerstimmen (16,2 % gegenüber 29,4 %). Dagegen schnitten kleinere, meist regional verankerte Parteien in den Städten besser ab als auf nationaler Ebene.

FDP und SP geben in den Städten den Ton an

Wird die Bedeutung der Parteien über alle Städte und städtischen Gemeinden des Jahrbuches hinweg betrachtet, ist die FDP nach wie vor die stärkste Partei. Sie kommt in den städtischen Exekutiven auf einen Sitzanteil von 28,7 %, gefolgt von der SP mit 20,2 %. Die CVP hält den dritten Platz inne mit 16,4 %, noch vor der SVP, die auf einen Sitzanteil von 12,3 % kommt. In den Parlamenten belegen die FDP 24,2 % und die SP 23 % der Sitze. Anders als bei den Exekutiven ist bei den Legislativen die SVP die drittstärkste Partei mit 14,8 %. Die CVP erreicht hier lediglich 10,5 %, gefolgt von den Grünen mit 8,7 %.

Die Anteile von BDP, EVP und GLP liegen in den städtischen Legislativen zwischen 1,6 und 2,2 %, respektive in den Exekutiven zwischen 0,6 % und 2,1 %. 6 % der Exekutivmitglieder in den untersuchten Städten und Gemeinden sind parteilos.

In den zehn grössten Städten (mit einer Bevölkerung von 50 000 Personen und mehr) befinden sich im Jahr 2015 48,4 % der Regierungssitze in den Händen von SP und Grünen. Rot-Grün konnte also gegenüber 2014 mehr als 3 % zulegen. FDP und CVP beanspruchen knapp 19 %, respektive 15 % der Exekutivmandate. Rund 11 % gehen an Parteien, die nicht in der ganzen Schweiz vertreten sind (wie die Lega dei Ticinesi und verschiedene Linksparteien). In den Exekutiven der zehn grössten Schweizer Städte besetzt die SVP lediglich zwei, die GLP einen Sitz.

In den vergangenen 20 Jahren blieben die parteipolitischen Kräfteverhältnisse in der städtischen Politik ziemlich konstant. FDP, SP und CVP halten sich trotz kleinerer Veränderungen auf den ersten drei Rängen. Die SVP konnte vor allem bis 2014 zulegen, verzeichnete aber 2015 leichte Einbussen, namentlich 0,2 % in den Parlamenten und 0,3 % auf Regierungsebene. Die Grünen

L'année 2015 a non seulement été marquée par les élections fédérales, mais aussi par le renouvellement des représentants politiques dans près d'un cinquième des villes suisses (30 sur 173). Or, tandis que l'UDC et le PLR sont sortis gagnants sur le plan national, la situation communale est légèrement différente. Pour pouvoir comparer avec les élections nationales, les élections 2015 sont analysées dans 21 législatifs de villes. Dans cet échantillon pas complètement représentatif, c'est le PS qui arrive en tête, avec 18,7 % des sièges. Le PLR suit avec 17,3 %, l'UDC avec 16,2 % puis le PDC avec 11,2 %. Le poids électoral du PS, du PLR et du PDC est ainsi pratiquement identique avec leur poids électoral sur le plan national (PS 18,8 %, PLR 16,4 % et PDC 11,6 %). En revanche, l'UDC, premier parti national, n'obtient qu'environ la moitié de son résultat dans les villes analysées (16,2 % contre 29,4 %). Les partis plus petits, souvent bien ancrés sur le plan régional, obtiennent en général de meilleurs résultats dans les villes qu'au Conseil national.

PLR et PS donnent le rythme dans les villes

Si l'on considère les partis dans toutes les villes et dans toutes les communes urbaines prises en compte dans cet annuaire statistique, le PLR reste le premier parti. Dans les exécutifs, il obtient 28,7 % des sièges, devant le PS (20,2 %) et le PDC (16,4 %). L'UDC détient 12,3 % des mandats exécutifs. Dans les parlements, le PLR occupe 24,2 % des sièges, contre 23 % pour le PS. L'UDC figure ici au troisième rang (14,8 %), devant le PDC (10,5 %) et les Verts (8,7 %).

Le PBD, le PEV et le PVL détiennent entre 1,6 et 2,2 % des mandats législatifs et entre 0,6 % et 2,1 % des sièges gouvernementaux. Les magistrats sans parti représentent 6 % de tous les mandats d'exécutifs.

Dans les dix plus grandes villes de Suisse (plus de 50 000 habitants), 48,4 % des sièges d'exécutifs sont en mains socialistes et écologistes. Le camp rose-vert a ainsi gagné plus de 3 % de sièges par rapport à 2014. Le PLR détient près de 19 % de ces sièges, le PDC 15 %. Près de 11 % des sièges sont occupés par des partis qui ne sont pas présents dans toute la Suisse (comme la Lega dei Ticinesi et diverses formations de gauche). Dans les exécutifs des dix plus grandes villes de Suisse, l'UDC ne compte que deux sièges et le PVL un seul.

Les rapports politiques sont restés relativement stables dans les villes suisses ces vingt dernières années. Le PLR, le PS et le PDC conservent les trois premières places, avec quelques petites modifications. L'UDC a progressé surtout jusqu'en 2014, mais a perdu un peu de terrain en 2015 (0,2 % dans les parlements et 0,3 % dans les exécutifs). Les Verts ont également augmenté le nombre de leurs élus dans les exécutifs au fil des années. Depuis 2012, ils détiennent environ 5 % des sièges gouvernementaux. Dans les parlements, ils sont passés de 4,7 % à 8,7 % ces vingt dernières années.

wiederum konnten ihren Sitzanteil in den Exekutiven ebenfalls über die letzten Jahre erhöhen und halten seit 2012 einen Regierungsanteil von rund 5 %. In den städtischen Parlamenten legten sie in den letzten 20 Jahren von 4,7 % auf 8,7 % zu.

Frauenanteil leicht rückläufig

Obwohl die Schweizer Bevölkerung zu rund 51 % aus Frauen besteht, sind sie in der Politik nach wie vor untervertreten. So auch in den Schweizer Städten, welche weiterhin von Männern dominiert werden.

In den städtischen Parlamenten erreichen die Frauen einen Anteil von 29,2 %, in den Exekutiven kommen sie lediglich auf 26,3 %. Die durchschnittliche Frauenvertretung liegt so leicht unter jener des Nationalrats (32,0 %), jedoch deutlich höher als jene im Ständerat (15,2 %).

Der Frauenanteil in den Gemeindelegislativen ist im Jahr 2015 in den Grossstädten mit 35 % nach wie vor am höchsten, obwohl dieser Anteil zum Vorjahr um 2 Prozentpunkte gesunken ist. In den restlichen Gemeindegrössenklassen liegt er bei rund 30 %.

Immerhin acht Städte weisen für 2015 in ihrer Exekutive eine Frauenmehrheit auf: Aarau, Carouge, Herisau, Onex, Spiez, Steinhausen, Veyrier und Yverdon-les-Bains. Differenziert nach Gemeindegrössenklassen verfügen Städte mit mehr als 50 000 Einwohner/-innen über den höchsten durchschnittlichen Frauenanteil in der Regierung (31,8 %). Die Grossstädte folgen erst auf dem zweitletzten Platz mit 25 %. Den tiefsten durchschnittlichen Frauenanteil in der Exekutive findet sich in den Städten mit 10 000 bis 15 000 Einwohner/-innen (24,7 %).

Und auch die städtischen Präsidien sind zu fast 90 % von Männern besetzt. Lediglich 21 von den 173 Schweizer Städten werden von Frauen geführt.

Wie professionalisiert ist das städtische Politsystem?

Das politische System der Schweiz basiert auf dem Milizprinzip. Das heisst, öffentliche Aufgaben werden meist nebenberuflich ausgeübt. Besonders gilt dies für die kommunale Ebene. Mehr als die Hälfte der Schweizer Städte werden nebenamtlich regiert (52 % resp. 90 Städte). 56 Städte verfügen über eine/n vollamtliche/n Stadtpräsidenten/-in, die restlichen Mitglieder der Exekutive sind nebenamtlich tätig. In wiederum sechs Städten sind nebst dem Stadtpräsidenten auch noch der/die Schulratspräsident/-in fest angestellt. Lediglich 12 % der Schweizer Städte kennen eine vollamtliche Regierung, in der alle Regierungsmitglieder hauptberuflich tätig sind (d.h. mit einem Beschäftigungsgrad von mind. 80 %). Die Städte und urbanen Gemeinden sind daher auf engagierte Freiwillige angewiesen, die bereit sind, diese politische Funktion im Nebenamt zu übernehmen.

Léger recul de la représentation féminine

Bien que les femmes forment environ 51 % de la population suisse, elles restent sous-représentées en politique. C'est aussi le cas dans les villes suisses, où les hommes continuent à dominer la politique.

Les femmes occupent 29,2 % des mandats parlementaires et 26,3 % des sièges d'exécutifs. La représentation moyenne des femmes est ainsi inférieure à ce qu'elle est au Conseil national (32 %), mais nettement plus élevée qu'au Conseil des Etats (15,2 %).

C'est dans les parlements des grandes villes que les femmes sont le plus représentées (35 % en 2015), bien que leur proportion ait diminué de 2 % par rapport à l'année précédente. Dans les autres catégories de villes, la proportion est de près de 30 %.

Huit villes comptent une majorité de femmes dans leur exécutif: Aarau, Carouge, Herisau, Onex, Spiez, Steinhausen, Veyrier et Yverdon-les-Bains. Si l'on distingue les villes par leur taille, celles de plus de 50 000 habitants ont la représentation féminine moyenne la plus élevée au gouvernement (31,8 %). Les grandes villes suivent avec 25 %. La proportion moyenne la plus faible est le fait des exécutifs dans les villes de 10 000 à 15 000 habitants (24,7 %).

Près de 90 % des mairies sont occupées par des hommes. Seuls 21 des 173 villes suisses sont gouvernées par des femmes.

Quel est le degré de professionnalisation du système politique des villes suisses?

Le système politique suisse est basé sur le principe de milice. Les tâches publiques sont donc remplies, le plus souvent, par des personnes qui ont une activité professionnelle principale. C'est surtout le cas sur le plan communal. Plus de la moitié des villes sont gouvernées de cette manière (52 %, soit 90 villes). Un ou une maire à plein temps, épaulé par des magistrats miliciens, se rencontre dans 56 villes. Dans six villes, outre un maire professionnel, le ou la présidente des autorités scolaires occupe aussi un poste fixe. Seules 12 % des villes suisses ont un gouvernement dont tous les membres remplissent leur mandat en tant qu'occupation professionnelle principale (avec un degré d'emploi de 80 % au minimum). Les villes et les communes urbaines dépendent donc de personnes bénévoles prêtes à s'engager dans une fonction politique.

Mais la place de plus en plus importante du travail et la diminution du temps consacré aux loisirs rendent la recherche de citoyens prêts à consacrer du temps à des tâches de milice ou du travail bénévole plus difficile. Pour bien des citoyens, le travail semble plus important que les bénéfices attendus, en termes de valeurs. Les partis ont donc toujours plus de peine à trouver des candidatures adaptées pour des fonctions politiques sur le plan communal.

Doch mit der zunehmenden Belastung in der Arbeitswelt und der abnehmenden Freizeit sind immer weniger Bürger/-innen bereit, Zeit für Miliz- und Freiwilligenarbeit aufzubringen. Der Aufwand scheint grösser als die zu erwartende Wertschätzung. So haben Parteien immer mehr Mühe, geeignete Kandidaten zu finden, gerade auch für politische Ämter auf der kommunalen Ebene.

Jugendpolitik: Für die Politiker von morgen

Umso wichtiger ist es, die nachkommenden Generationen möglichst früh für die Politik und die politische Arbeit zu sensibilisieren. 58 % der Schweizer Städte achten daher bei ihrer Arbeit besonders auf die Bedürfnisse der jugendlichen Bevölkerung. Zum Beispiel durch eine altersgerechte Kommunikation (53 Städte), besondere Dienstleistungen für Jugendliche (63 Städte) oder auch durch eine gezielte Jugendarbeit (39 Städte). Von den 173 Städten der Schweiz betreiben 67 zudem eine gezielte Jugendpolitik (39 %). In 16 Städten ist dieses Engagement gesetzlich festgehalten, in drei davon sogar auf Verfassungsebene. In 48 Städten kann die jugendliche Bevölkerung auch aktiv an der Politik teilnehmen, sei dies z.B. durch Jugendmotionen (10 Städte) oder durch Mitwirkung in einem Jugendparlament (16 Städte).

Einbindung der ausländischen Bevölkerung

Durch den freien Personenverkehr und die Zuwanderung nimmt auch der Anteil ausländischer Bürger/-innen zu. Hier stellt sich zunehmend die Frage, wie stark dieser Teil der Bevölkerung in den politischen Prozess miteingebunden werden soll.

Während auf Kantonsebene lediglich in zwei Kantonen (Jura und Neuenburg) Ausländer/-innen das Recht haben, abzustimmen und zu wählen, sind diese Möglichkeiten auf Gemeindeebene stärker verbreitet. So haben Ausländer/-innen, sofern sie eine minimale Aufenthaltsdauer resp. eine Niederlassungsbewilligung vorweisen können, in allen Gemeinden der Kantone Neuenburg, Jura, Waadt und Freiburg volles Stimm- und Wahlrecht. Im Kanton Genf bestehen auf Gemeindeebene lediglich das Stimm- und das aktive Wahlrecht für Ausländer/-innen. Sie dürfen also nicht für ein politisches Amt kandidieren. Und in den Kantonen Appenzell Ausserrhoden, Graubünden und Basel-Stadt ist es den Gemeinden freigestellt, ob sie das Ausländerstimmrecht einführen wollen oder nicht. (Quelle: Eidgenössische Migrationskommission EKM)

Insgesamt verfügen 36 Schweizer Städte über politische Rechte für Ausländer/-innen. In St. Gallen beschränken sich Letztere auf die Möglichkeit eines Migrantenvorstosses gemäss städtischem Partizipationsreglement. In der Stadt Luzern können Ausländer/-innen einen Bevölkerungsantrag stellen, in Sursee haben sie ein Petitionsrecht. In Risch und Horgen beschränkt sich das Wahlrecht auf kirchliche Abstimmungen.

In 121 Schweizer Städten kann sich die ausländische Bevölkerung nicht aktiv am politischen Prozess beteiligen. Elf dieser Städte hätten indes nach kantonalem Recht die Möglichkeit, politische Rechte für Ausländer/-innen einzuführen.

Die detaillierten Daten zur Politstatistik stehen Ihnen online zur Verfügung.

Politique des jeunes: les politiciens de demain

Il est d'autant plus important de sensibiliser tôt les jeunes générations à la politique et au travail politique. 58 % des villes suisses disent veiller, dans leur travail, aux besoins des jeunes, notamment par le biais d'une communication adaptée (53 villes), par des prestations particulières (63 villes) ou par un travail visant les jeunes (39 villes). Sur les 173 villes analysées dans cet annuaire statistique, 67 ont mis en place une politique visant les jeunes (39 %). Dans 16 villes, cet engagement est inscrit dans la loi, dans trois d'entre eux même sur le plan constitutionnel. Dans 48 villes, les jeunes peuvent participer activement à la vie politique, que ce soit en déposant des «motions de jeunes» (10 villes) ou en participant à un parlement de jeunes (16 villes).

Intégration de la population étrangère

Avec la libre circulation des personnes et l'immigration, de nombreuses personnes étrangères sont venues s'installer en Suisse. La question de leur participation à la vie politique est débattue dans de nombreuses villes suisses.

Sur le plan cantonal, seuls le Jura et Neuchâtel accordent les droits de voter, d'élire et d'être élu aux étrangers. Le nombre de communes à en faire autant est plus élevé. Moyennant une durée de séjour minimale, respectivement une autorisation de séjour, toutes les communes jurassiennes et neuchâteloises ainsi que celles des cantons de Vaud et de Fribourg accordent tous les droits de vote et d'éligibilité. Dans le canton de Genève, les communes accordent aux étrangers le droit de vote et d'élire, mais pas d'être élus. En Suisse alémanique, les cantons d'Appenzell Rhodes Extérieures, des Grisons et de Bâle-Ville ont introduit une disposition permettant aux communes d'introduire un droit de vote pour les étrangers. (Source: Commission fédérale des migrations, CFM)

Au total, 36 villes suisses disposent de quelques droits politiques pour les étrangers. A St-Gall, ces derniers peuvent déposer des «motions des migrants», selon le règlement sur la participation de la ville. Lucerne connaît la «demande de la population», également pour les étrangers et Sursee leur accorde un droit de pétition. Les étrangers de Risch et de Horgen ont le droit d'élire les autorités religieuses.

La population étrangère ne peut pas participer aux processus politiques dans 121 villes suisses, 11 d'entre elles auraient par contre le droit de mettre en place des droits politiques pour les étrangers selon le droit cantonal.

Les statistiques détaillées sur la politique dans les villes suisses sont disponibles en ligne.

Sitzverteilung in den städtischen Legislativen, nach Partei und Gemeindegrössenklasse
Répartition des sièges dans les législatives des villes, par parti et selon la taille de la commune

G 0.1

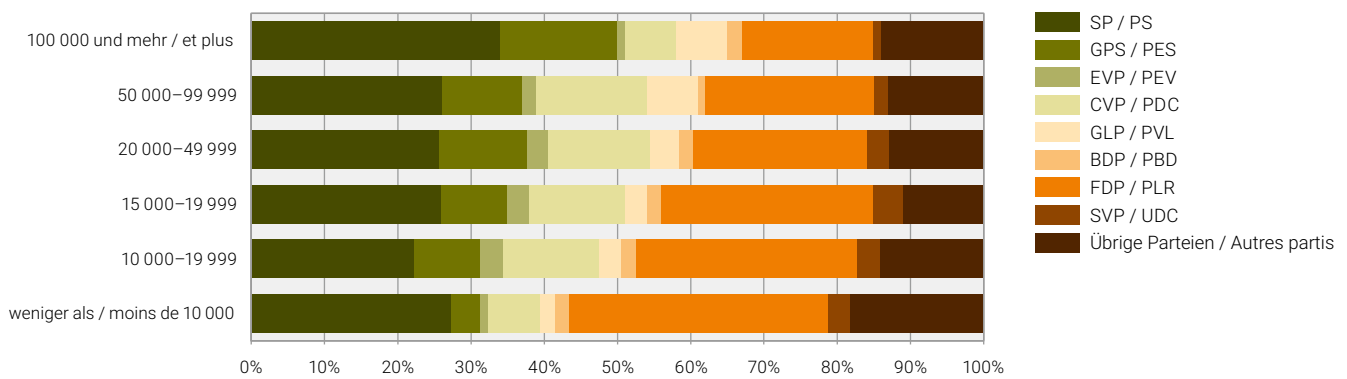

Quelle: Schweizerischer Städteverband
 Source: Union des villes suisses

© BFS 2016
 © OFS 2016

Frauenanteil in den städtischen Legislativen, nach Partei und Gemeindegrössenklasse
Part des Femmes dans les législatifs des villes, par parti et selon la taille de la commune

G 0.3

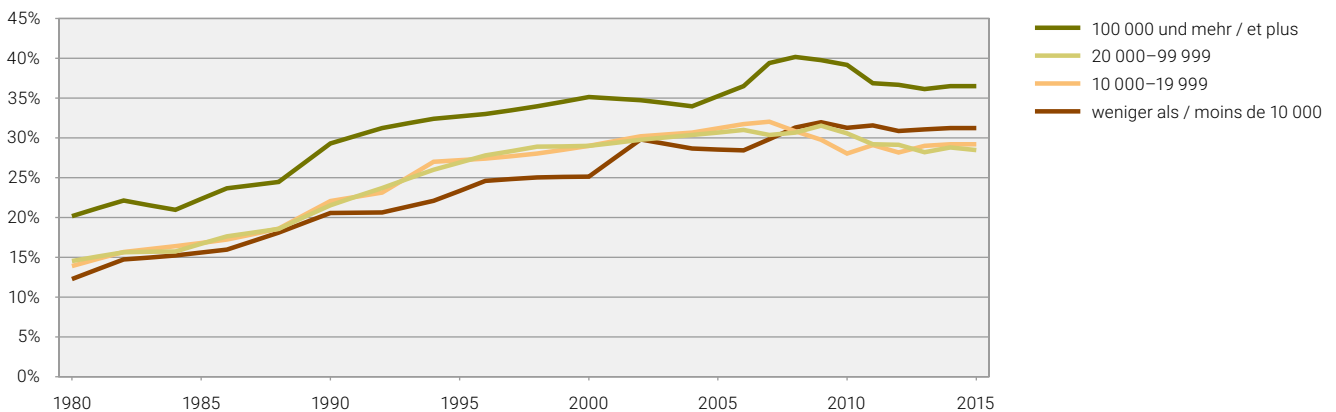

Quelle: Schweizerischer Städteverband
 Source: Union des villes suisses

© BFS 2016
 © OFS 2016

Sitzverteilung in den städtischen Exekutiven, nach Partei und Gemeindegrössenklasse
Répartition des sièges dans les exécutifs municipaux, par parti et selon la taille de la commune

G 0.2

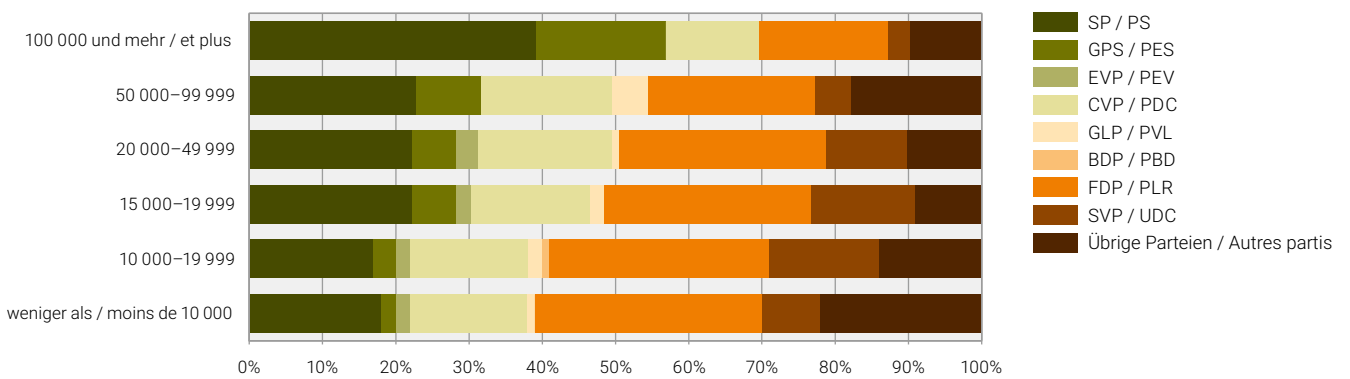

Quelle: Schweizerischer Städteverband
 Source: Union des villes suisses

© BFS 2016
 © OFS 2016

Frauenanteil in den städtischen Exekutiven, nach Gemeindegrössenklasse
Part des femmes dans les exécutifs des villes, selon la taille de la commune

G 0.4

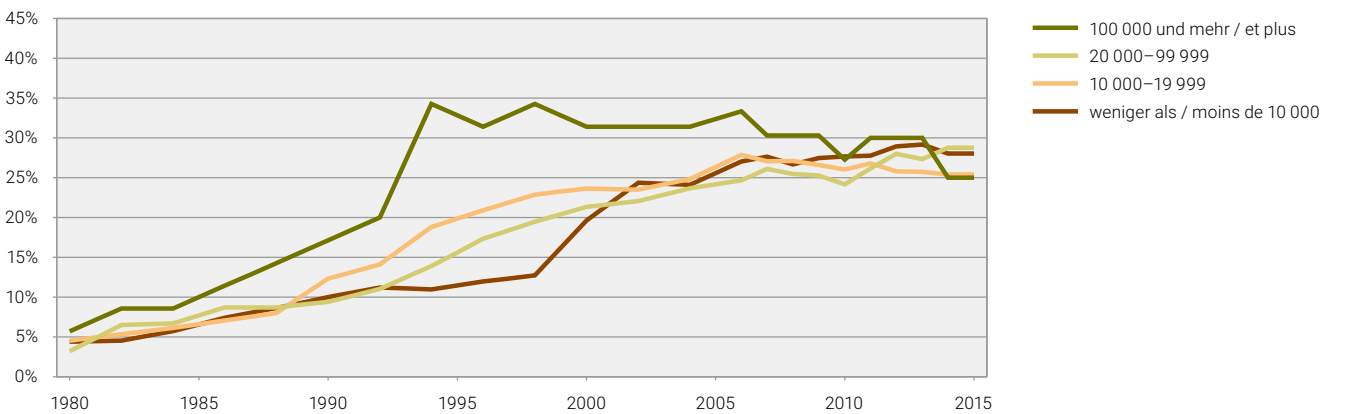

Quelle: Schweizerischer Städteverband
 Source: Union des villes suisses

© BFS 2016
 © OFS 2016



Bevölkerung Population

Bevölkerungsbilanz

Zwischen 2004 und 2014 erfuhren nur vier der 173 untersuchten Städte und städtischen Gemeinden einen Bevölkerungsschwund. Das hohe Wachstum einzelner Städte erklärt sich vorwiegend durch Gemeindefusionen – so beispielsweise in Arosa und Mendrisio.

Durchschnittlich sind im Jahr 2014 Städte sämtlicher Grössenklassen um 1,1 % gewachsen. Gemeinden mit einer Einwohnerzahl unter 10 000 wiesen hingegen 2013 ein Wachstum von lediglich 0,8 % auf. Gegenüber 2013 hat die Bevölkerungszahl 2014 in fünfzehn Städten abgenommen. Den grössten Rückgang verzeichnet Arosa mit minus 1,7 %. Auf der anderen Seite wuchsen Lancy, Chêne-Bougeries und Opfikon mit einer Bevölkerungszunahme von über 4,5 % am stärksten.

Altersstruktur

Die Altersstruktur ist für alle Gemeindegrössenklassen relativ ähnlich. In den Grossstädten ist der Anteil 20- bis 44-Jähriger mit 41 % der Gesamtbevölkerung am höchsten. Bewohner/-innen zwischen 45 und 64 Jahren machen in allen Gemeindegrössenklassen rund einen Viertel der Bevölkerung aus. Der Anteil 0- bis 19-Jähriger ist in Städten mit 50 000 bis 999 999 Einwohner/-innen mit rund 17 % am geringsten. In kleinen bis mittelgrossen Städten machen die über 65-Jährigen rund 19 % der Bevölkerung aus.

Bilan de la population

Entre 2004 et 2014, seules quatre des 173 villes et communes urbaines analysées ont connu une baisse de population. Les plus forts taux de croissance s'expliquent avant tout par des fusions, comme, par exemple, à Arosa et à Mendrisio.

De façon générale, la population des villes de toutes tailles a progressé de 1,1 % en 2014. En 2013, les communes de moins de 10 000 habitants avaient progressé de 0,8 % seulement. Par rapport à 2013, la population a diminué dans quinze villes en 2014. Le plus grand recul a touché Arosa (–1,7 %). A l'inverse, Lancy, Chêne-Bougeries et Opfikon ont enregistré la plus forte poussée démographique (plus de 4,5 %).

Structure d'âge

La structure d'âge est relativement semblable dans toutes les classes de grandeur de ville. Dans les plus grandes villes, c'est la part des 20 à 44 ans (41 %) la plus forte. Les 45–64 ans représentent près d'un quart de la population dans toutes les catégories de ville. La proportion des 0–19 ans est la plus faible dans les villes de 50 000 à 99 999 habitants (17 %). Dans les villes de petite taille et de taille moyenne, les plus de 65 ans forment environ 19 % de la population.

Altersverteilung der Wohnbevölkerung, nach Gemeindegrössenklasse, 2014
Structure par âge de la population résidente, selon la taille de la commune, en 2014

G 1.1

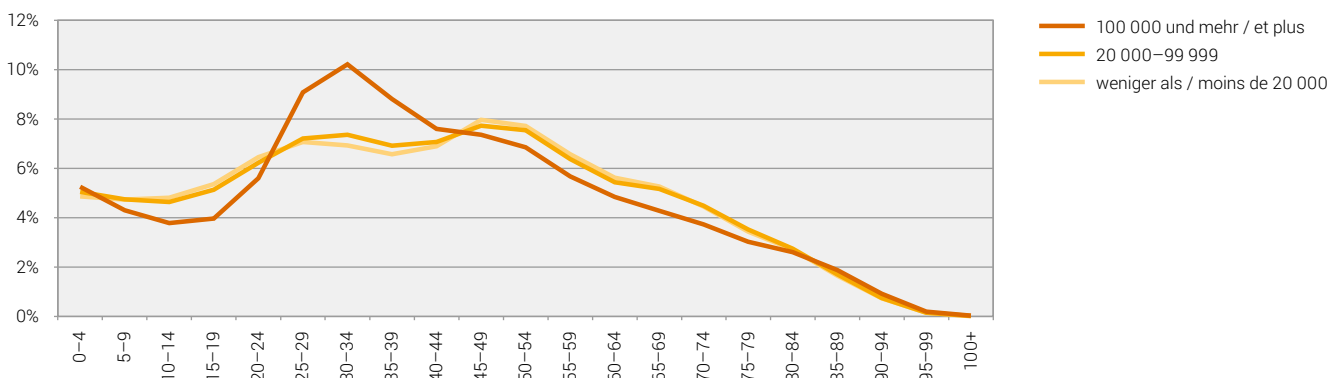

Quelle: BFS – Statistik der Bevölkerung und der Haushalte (STATPOP)
Source: OFS – Statistique de la population et des ménages (STATPOP)

© BFS 2016
© OFS 2016

Wanderungssaldo

Insbesondere die Grossstädte, allen voran Genf und Zürich, verzeichnen 2014 hohe und insgesamt positive Wanderungssaldi. Eine stärkere Ab- als Zuwanderung kann in 31 Städten, darunter Vernier, Lausanne und Carouge, ausgemacht werden. In Spreitenbach zogen genau so viele Menschen zu, wie wegzogen.

Bevölkerungsdichte

Die grösste Bevölkerungsdichte weist Genf mit 123 Personen pro Hektare auf. Vevey (82) und Carouge (79) folgen auf den Plätzen zwei und drei. Unter den Top 10 sind mit Basel und Rorschach nur zwei Städte aus der Deutschschweiz vertreten, die restlichen Städte liegen in der Romandie. Zürich weist mit 45 Personen pro Hektare eine fast dreimal geringere Bevölkerungsdichte auf als Genf. Die geringste Dichte weisen Gemeinden mit grosser Gemeindefläche auf: Arosa, Davos, Zermatt. In diesen Gemeinden lebt weniger als eine Person pro Hektar.

Ausländeranteil

Die Stadt mit dem grössten Ausländeranteil ist Kreuzlingen: Hier haben 53,6% der Bevölkerung keinen Schweizer Pass. Darauf folgen Renens und Spreitenbach mit 51,3% respektive 51,2%. Genf verfügt mit 48,4% Ausländer/-innen über den höchsten Ausländeranteil der Grossstädte. Weniger Ausländer/-innen haben hingegen kleinere Gemeinden wie Spiez, Münsingen und Steffisburg, welche lediglich einen Anteil von rund 10% aufweisen. Mit rund 35% liegt der Ausländeranteil in den Grossstädten über jenem der anderen Gemeindegrössenklassen. In Städten mit 20 000 bis 49 999 sowie 50 000 bis 99 999 Einwohner/-innen liegt dieser Anteil bei 31%.

Solde migratoire

Les soldes ont été positifs et élevés en 2014 en particulier dans les grandes villes, au premier rang desquelles Genève et Zurich. Des départs plus nombreux que les arrivées ont été enregistrés dans 31 villes, dont Vernier, Lausanne et Carouge. Spreitenbach a comptabilisé exactement autant de départs que d'arrivées.

Densité de population

La ville de Genève a le taux de densité le plus élevé (123 personnes par hectare). Elle est suivie par Vevey (82) et Carouge (79). Bâle et Rorschach sont les seules villes alémaniques présentes dans le top 10 de la densité, toutes les autres sont romandes. Zurich compte 45 personnes par hectare, soit près de trois fois moins qu'à Genève. Les densités les plus faibles se trouvent dans les communes de grande superficie: Arosa, Davos et Zermatt, où la proportion est de moins d'une personne par hectare.

Proportion d'étrangers

Kreuzlingen a la plus forte proportion d'étrangers: plus de la moitié de la population (53,6%) n'a pas de passeport suisse. Elle est suivie par Renens (51,3%), Spreitenbach (51,2%) et Genève (48,4%), qui figure au premier rang parmi les grandes villes. Les plus petites communes comme Spiez, Münsingen et Steffisburg ont les taux les plus faibles (10% environ). Les plus grandes villes comptent 35% d'étrangers en moyenne. Les villes de 20 000 à 49 999 habitants et celles de 50 000 à 99 999 habitants ont des taux de 31%.

Wanderungssaldo, pro 1 000 Einwohner, 2014
Solde migratoire, pour 1 000 habitants, en 2014

G 1.2

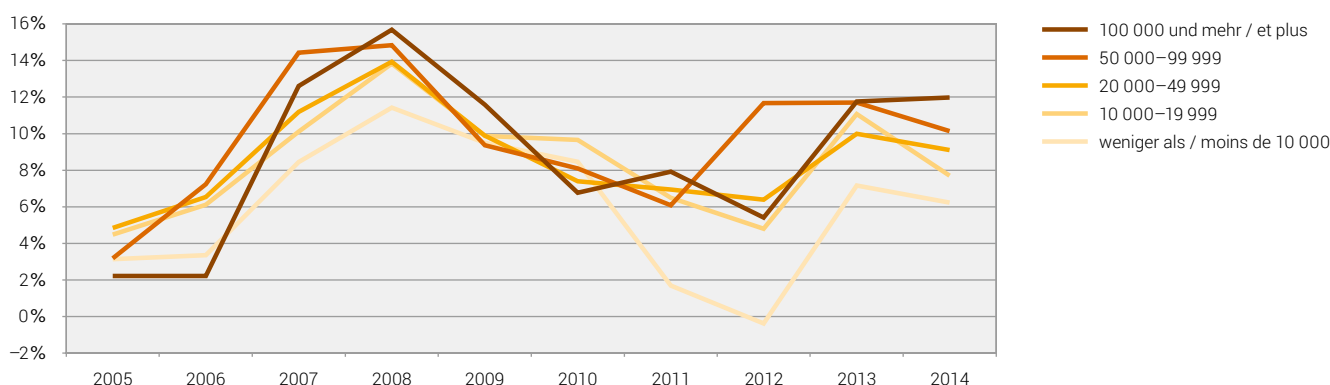

Quelle: BFS – Statistik der Bevölkerung und der Haushalte (STATPOP)
Source: OFS – Statistique de la population et des ménages (STATPOP)

© BFS 2016
© OFS 2016

Geschlechterverhältnisse

Den höchsten Frauenanteil weisen Arlesheim mit 53,8 % sowie La Tour-de-Peilz und Riehen mit je 53,4 % auf, gefolgt von Locarno und Pully. In Freienbach und Arosa wiederum leben anteilmässig die meisten Männer (53,2 % resp. 52,4 %). Generell liegt der Frauenanteil in den Städten und städtischen Gemeinden mit 50,9 % leicht über dem Schweizer Durchschnitt von 50,5 %.

Zivilstand

Knapp die Hälfte aller in Grossstädten wohnhaften Personen ist ledig. Verheiratet sind dort nur 36 %. In Städten mit 50 000 bis 99 999 Einwohner/-innen sind 39 % aller Personen verheiratet, während 46 % ledig sind. Am höchsten ist der Anteil verheirateter Paare in Städten mit weniger als 15 000 Einwohnern: Dort sind 44 % aller Personen verheiratet. Generell lässt sich feststellen, dass mit zunehmender Stadtgrösse der Anteil Verheirateter ab- und der Anteil Lediger zunimmt.

Die detaillierten Daten zur Bevölkerungsstatistik stehen Ihnen online zur Verfügung.

Rapports entre les sexes

Les communes d'Arlesheim, de La Tour-de-Peilz et de Riehen ont la plus forte proportion de femmes (53,8 % et 53,4 %). Elles sont suivies par Locarno et Pully. A Freienbach et Arosa, les hommes sont majoritaires (53,2 % et 52,4 %). De façon générale, la proportion de femmes est de 50,9 % et est ainsi légèrement supérieure à la moyenne suisse (50,5 %).

Etat civil

Près de la moitié des habitants des grandes villes sont célibataires. Dans ces villes, seuls 36 % des habitants sont mariés. Dans les villes de 50 000 à 99 999 personnes, 39 % sont mariés et 46 % sont célibataires. La proportion de personnes mariées est la plus élevée (44 %) dans les communes entre 10 000 et 14 999 habitants. De façon générale, on constate que le nombre de célibataires augmente au fur et à mesure que les villes sont plus grandes – et que le nombre de personnes mariées y diminue aussi proportionnellement.

Les données détaillées de la statistique de la population sont disponibles en ligne.

T_1.1

Wohnbevölkerung 1930 – 2014

Population résidente 1930 – 2014

Städte mit ... Einwohnern Villes de ... habitants	Ständige Wohnbevölkerung ¹ Population résidente permanente ¹		Veränderung (%) Variation (%)	Bevölkerungs- dichte ² / Densité de la population ²	Wohnbevölkerung ¹ gemäss Volkszählungen Population résidente ¹ d'après les recensements fédéraux				
	31.12.2014	31.12.2004			2004–2014	2014	1930	1970	1980
100 000 und mehr / 100 000 et plus									
Basel	168 620	164 964	2,2	70	148 063	212 857	182 143	178 428	166 558
Bern	130 015	122 304	6,3	25	111 783	162 405	145 254	136 338	128 634
Genève	194 565	178 487	9,0	123	124 121	173 618	156 505	171 042	177 964
Lausanne	133 897	117 389	14,1	32	75 915	137 383	127 349	128 112	124 914
Winterthur	106 778	92 818	15,0	16	53 925	92 722	86 758	86 959	90 483
Zürich	391 359	345 236	13,4	45	290 937	422 640	369 522	365 043	363 273
50 000–99 999									
Biel-Bienne	53 667	48 642	10,3	25	37 726	64 333	53 793	51 893	48 655
Lugano	63 668	51 608	23,4	8	26 290	44 342	48 784	50 423	55 751
Luzern	81 057	73 525	10,2	28	52 102	83 374	78 274	76 466	75 425
St. Gallen	75 310	70 533	6,8	19	63 947	80 852	75 847	75 237	72 626
20 000–49 999									
Aarau	20 445	18 198	12,3	17	12 616	19 340	17 971	18 872	18 122
Allschwil	20 411	18 167	12,4	23	7 157	17 638	17 952	18 802	18 131
Baar	23 228	20 534	13,1	9	5 889	14 074	15 196	16 147	19 407
Bulle	21 464	15 771	36,1	9	5 630	10 031	10 001	11 986	14 452
Carouge (GE)	20 910	18 589	12,5	79	8 035	14 055	13 100	15 036	17 590
Chur	34 547	32 434	6,5	12	15 574	31 193	32 037	32 868	32 989
Dietikon	26 277	21 886	20,1	28	6 487	22 705	21 765	21 152	21 353
Dübendorf	26 317	22 492	17,0	19	4 479	19 639	20 683	21 106	22 216
Emmen	29 292	26 910	8,9	14	7 905	22 040	22 392	25 407	26 885
Frauenfeld	24 578	22 058	11,4	9	8 989	17 792	18 883	20 577	21 954
Fribourg	38 288	32 988	16,1	41	21 557	39 695	37 400	36 355	35 547
Horgen	20 033	17 872	12,1	9	9 320	15 691	16 577	16 463	17 432
Köniz	39 998	37 067	7,9	8	10 987	32 505	33 441	37 309	37 782
Kreuzlingen	21 290	17 506	21,6	19	8 615	15 760	16 101	17 239	17 118
Kriens	27 229	25 193	8,1	10	7 424	20 409	21 097	23 079	24 742
Chaux-de-Fonds, La	39 027	36 888	5,8	7	35 252	42 347	37 234	36 894	37 016
Lancy	30 919	26 763	15,5	64	4 433	20 523	23 527	22 960	25 688
Meyrin	21 993	19 735	11,4	22	1 709	14 255	18 808	19 519	19 548
Montreux	26 208	22 851	14,7	8	17 662	20 421	19 685	22 917	22 454
Neuchâtel	33 815	31 968	5,8	19	22 668	38 784	34 428	33 579	32 914
Rapperswil-Jona	26 722	25 191	6,1	12	7 926	17 999	19 982	22 727	24 368
Renens (VD)	20 446	17 874	14,4	69	4 396	17 391	16 977	18 109	18 406
Riehen	20 774	20 583	0,9	19	6 393	21 026	20 611	19 914	20 370
Schaffhausen	35 927	34 165	5,2	9	23 603	37 396	34 693	34 699	34 141
Sion	33 296	28 046	18,7	11	9 223	22 527	23 582	26 103	28 054
Thun	43 303	41 000	5,6	20	16 524	36 523	36 891	38 211	40 377
Uster	33 412	29 463	13,4	12	9 660	21 819	23 702	25 182	28 571
Vernier	34 477	29 930	15,2	45	2 880	22 230	27 962	28 482	29 559
Wädenswil	21 245	19 181	10,8	12	9 501	15 695	18 485	19 440	19 464
Wettingen	20 221	18 192	11,2	19	8 505	19 900	18 377	17 706	17 870
Wetzikon (ZH)	23 938	19 102	25,3	14	6 904	13 469	15 859	16 696	18 129
Wil (SG)	23 715	11	8 908	16 954	19 600	20 490	20 689
Yverdon-les-Bains	29 406	24 016	22,4	22	9 867	20 674	20 927	22 890	24 515
Zug	28 603	23 717	20,6	13	11 113	22 972	21 609	21 705	22 973
15 000–19 999									
Adliswil	18 448	15 791	16,8	24	5 307	15 920	16 418	15 776	15 822
Baden	18 670	16 220	15,1	14	10 624	14 115	13 870	15 718	16 270
Bellinzona	18 131	16 796	7,9	9	10 706	16 979	16 743	16 849	16 463
Binningen	15 092	14 229	6,1	34	6 809	15 344	14 195	13 996	13 977

T_1.1

Wohnbevölkerung 1930–2014 (Fortsetzung)

Population résidante 1930–2014 (Suite)

Städte mit ... Einwohnern Villes de ... habitants	Ständige Wohnbevölkerung ¹ Population résidante permanente ¹		Veränderung (%) Variation (%)	Bevölkerungs- dichte ² / Densité de la population ²	Wohnbevölkerung ¹ gemäss Volkszählungen Population résidante ¹ d'après les recensements fédéraux				
	31.12.2014	31.12.2004			2004–2014	2014	1930	1970	1980
Bülach	18 895	14 276	32,4	12	3 569	11 043	12 292	13 472	13 999
Burgdorf	15 998	14 757	8,4	10	9 772	15 888	15 379	15 373	14 714
Cham	15 523	13 580	14,3	9	4 385	8 209	9 275	10 861	13 159
Freienbach	15 981	14 328	11,5	12	3 231	8 429	9 912	11 186	13 055
Glarus Nord	17 587	1	10 531	13 844	14 388	15 311	15 772
Gossau (SG)	18 053	17 100	5,6	7	7 846	12 793	14 584	15 562	16 805
Grenchen	16 480	15 897	3,7	6	10 397	20 051	16 800	16 241	15 938
Herisau	15 512	15 503	0,1	6	13 599	14 597	14 160	15 624	15 882
Illnau-Effretikon	16 288	15 034	8,3	6	3 706	13 693	14 788	14 566	14 491
Kloten	18 373	17 086	7,5	10	1 818	16 388	15 845	16 148	17 190
Langenthal	15 316	14 342	6,8	9	7 505	13 204	13 579	14 514	14 245
Locarno	15 803	14 469	9,2	8	6 575	14 143	14 103	13 796	14 561
Martigny	17 342	14 861	16,7	7	4 828	10 478	11 309	13 481	14 361
Monthey	17 409	15 108	15,2	6	4 901	10 114	11 285	13 790	13 933
Morges	15 465	13 924	11,1	40	5 047	11 931	13 057	13 891	14 154
Muttenz	17 538	16 822	4,3	11	4 966	15 518	16 911	17 181	16 654
Nyon	19 738	16 807	17,4	29	5 107	11 424	12 842	14 747	16 182
Olten	17 350	16 408	5,7	15	13 484	21 209	18 991	17 805	16 757
Onex	18 305	17 225	6,3	65	687	13 524	16 956	15 736	16 419
Opfikon	17 173	12 751	34,7	31	1 268	11 115	11 444	11 872	12 062
Ostermundigen	16 694	15 282	9,2	28	16 704	15 452
Pratteln	15 601	14 841	5,1	15	4 782	15 127	15 751	15 486	14 904
Pully	17 624	16 377	7,6	30	5 075	15 917	14 988	15 612	16 034
Regensdorf	17 478	15 386	13,6	12	1 797	8 566	12 300	13 673	15 098
Reinach (BL)	18 810	18 543	1,4	27	2 558	13 419	17 813	17 905	18 323
Schlieren	17 905	13 363	34,0	27	4 086	11 869	12 891	13 814	13 356
Sierre	16 547	14 851	11,4	9	5 679	12 343	13 050	14 143	14 317
Solothurn	16 545	14 980	10,4	26	13 734	17 708	15 778	15 748	15 489
Steffisburg	15 703	15 030	4,5	12	6 755	12 621	12 539	13 522	14 349
Thalwil	17 631	16 276	8,3	32	7 943	13 591	15 412	15 647	15 805
Vevey	19 220	16 329	17,7	82	13 036	17 957	16 139	15 968	16 202
Volketswil	18 437	14 825	24,4	13	1 669	7 473	10 033	12 241	14 070
Wallisellen	15 373	12 372	24,3	24	3 772	10 415	10 887	11 216	11 939
Wohlen (AG)	15 446	13 887	11,2	12	5 862	12 024	11 704	12 498	13 329
10 000–14 999									
Aesch (BL)	10 155	9 918	2,4	14	2 809	6 060	7 954	9 560	9 735
Affoltern am Albis	11 552	10 166	13,6	11	3 091	7 363	8 064	9 461	10 314
Altstätten	11 273	10 510	7,3	3	8 393	9 084	9 260	10 249	10 381
Amriswil	12 814	11 445	12,0	7	6 631	9 190	9 013	10 426	11 357
Arbon	14 128	12 849	10,0	24	8 615	13 122	12 333	12 415	12 906
Arth	11 301	9 875	14,4	3	5 047	7 580	7 795	8 425	9 593
Bassersdorf	11 404	9 111	25,2	13	1 495	5 590	5 335	6 823	7 515
Belp	11 466	9 485	20,9	5	3 722	7 384	7 966	8 476	9 566
Birsfelden	10 313	10 243	0,7	41	6 175	14 226	12 543	11 290	10 429
Brig-Flis	12 935	11 928	8,4	3	4 418	8 755	9 608	10 602	11 590
Brugg	11 104	10 190	9,0	18	5 453	9 503	9 797	10 331	10 142
Buchs (SG)	12 187	10 406	17,1	8	4 624	8 454	9 066	9 801	10 399
Chêne-Bougeries	11 105	9 967	11,4	27	3 343	8 670	9 068	9 076	9 759
Davos	11 136	11 268	-1,2	0	11 355	10 499	10 693	11 259	11 718
Delémont	12 485	11 308	10,4	6	6 393	11 797	11 682	11 548	11 353
Ebikon	12 781	11 432	11,8	13	2 240	7 770	8 679	11 068	11 322
Ecublens (VD)	12 164	10 176	19,5	21	1 013	6 379	7 615	9 743	10 227
Einsiedeln	14 949	13 067	14,4	2	8 053	10 020	9 629	10 869	12 622

T_1.1

Wohnbevölkerung 1930 – 2014 (Fortsetzung)

Population résidante 1930 – 2014 (Suite)

Städte mit ... Einwohnern Villes de ... habitants	Ständige Wohnbevölkerung ¹ Population résidante permanente ¹		Veränderung (%) Variation (%)	Bevölkerungs- dichte ² / Densité de la population ²	Wohnbevölkerung ¹ gemäss Volkszählungen Population résidante ¹ d'après les recensements fédéraux				
	31.12.2014	31.12.2004			2004–2014	2014	1930	1970	1980
Flawil	10 323	9 656	6,9	9	5 761	8 474	8 575	8 938	9 320
Gland	12 597	10 597	18,9	15	992	2 404	4 906	7 109	9 663
Glarus	12 446	1	10 860	12 427	11 781	12 139	11 799
Hinwil	10 799	9 680	11,6	5	3 146	6 547	7 554	8 379	9 157
Horw	13 813	12 300	12,3	11	2 715	10 632	11 629	11 782	12 648
Ittigen	11 250	10 919	3,0	27	11 381	10 991
Küsnacht (ZH)	13 849	12 902	7,3	11	6 084	12 193	12 766	12 384	12 484
Tour-de-Peilz, La	11 197	10 437	7,3	34	4 266	8 864	9 411	10 197	10 230
Grand-Saconnex, Le	12 033	8 976	34,1	28	1 153	6 720	6 333	6 445	8 114
Locle, Le	10 433	10 246	1,8	5	12 001	14 452	12 039	11 313	10 529
Liestal	13 956	12 895	8,2	8	6 698	12 500	12 158	12 853	12 930
Lyss	14 183	10 869	30,5	10	4 092	9 408	10 110	11 742	12 550
Männedorf	10 537	9 445	11,6	22	3 571	7 419	7 833	7 486	8 348
Meilen	13 239	11 683	13,3	11	4 301	9 881	10 430	10 749	11 480
Mendrisio	14 929	11 178	33,6	5	8 306	11 084	12 252	12 467	13 176
Möhlly	10 746	8 721	23,2	6	2 858	6 003	6 360	7 125	8 297
Münchenstein	11 882	11 620	2,3	17	4 625	11 777	11 002	11 650	11 702
Münsingen	11 646	10 993	5,9	10	4 012	8 350	9 340	10 101	11 419
Muri bei Bern	12 967	12 567	3,2	17	3 938	10 174	12 285	12 680	12 571
Neuhausen am Rheinfall	10 331	9 946	3,9	13	6 355	12 103	10 662	10 619	9 959
Oberwil (BL)	10 917	9 815	11,2	14	2 210	6 678	7 646	8 626	9 363
Oftringen	13 210	10 512	25,7	10	4 212	9 189	9 006	9 883	10 305
Pfäffikon	11 275	9 935	13,5	6	3 811	7 586	8 306	9 182	9 592
Plan-les-Ouates	10 281	8 563	20,1	18	1 263	3 225	3 647	4 915	6 804
Prilly	12 058	10 762	12,0	55	3 276	13 352	11 931	11 284	10 955
Rheinfelden	12 897	10 774	19,7	8	3 827	6 866	9 456	9 761	10 673
Richterswil	13 035	11 156	16,8	17	4 602	7 380	8 672	9 882	10 354
Risch	10 036	8 392	...	7	1 281	3 182	3 988	5 414	7 241
Romanshorn	10 659	9 201	15,8	12	6 095	8 329	7 893	8 899	9 076
Rüti (ZH)	12 010	11 376	5,6	12	5 679	9 546	9 331	10 513	10 804
Sarnen	10 232	9 445	8,3	1	5 282	6 952	7 372	8 398	9 145
Schwyz	14 880	14 232	4,6	3	8 256	12 194	12 100	12 872	13 802
Spiez	12 555	12 249	2,5	7	4 992	9 911	9 800	11 182	12 027
Spreitenbach	11 040	9 935	11,1	13	1 064	5 978	7 198	8 315	9 127
Stäfa	13 955	12 536	11,3	16	4 766	9 937	10 558	10 539	11 567
Thônex	13 971	13 154	6,2	36	1 504	6 680	9 241	10 180	12 141
Uzwil	12 695	12 073	5,2	9	6 140	9 133	9 614	10 980	11 977
Val-de-Travers	10 854	10 896	-0,4	1	13 637	12 549	10 169	10 749	10 910
Versoix	13 057	11 567	12,9	12	2 211	5 627	7 483	8 604	10 309
Veyrier	10 999	9 412	16,9	17	1 373	4 210	5 942	7 039	8 892
Villars-sur-Glâne	12 137	9 598	26,5	22	1 234	5 214	5 788	7 997	9 339
Weinfelden	11 039	9 582	15,2	7	4 699	8 864	9 007	9 299	9 456
Worb	11 423	11 063	3,3	5	4 527	9 526	11 080	11 604	10 895
Zofingen	11 210	10 109	10,9	10	5 884	9 680	9 148	9 444	9 432
Zollikofen	10 097	9 548	5,7	19	2 376	9 069	8 717	9 242	9 437
Zollikon	12 533	11 990	4,5	16	4 472	12 117	12 134	11 406	11 662
Weniger als 10 000 / Moins de 10 000									
Aigle	9 973	7 870	26,7	6	3 912	6 532	6 233	7 825	7 955
Altdorf (UR)	9 141	8 612	6,1	9	4 240	8 647	8 230	8 282	8 541
Appenzell	5 750	5 554	3,5	3	4 893	5 217	4 781	5 194	5 447
Arlesheim	9 136	8 903	2,6	13	3 228	8 038	8 224	8 293	8 628
Arosa	3 247	2 276	42,7	0	4 546	3 744	3 728	3 322	3 909

T_1.1

Wohnbevölkerung 1930 – 2014 (Ende)

Population résidante 1930 – 2014 (fin)

Städte mit ... Einwohnern Villes de ... habitants	Ständige Wohnbevölkerung ¹ Population résidante permanente ¹		Veränderung (%) Variation (%)	Bevölkerungs- dichte ² / Densité de la population ²	Wohnbevölkerung ¹ gemäss Volkszählungen Population résidante ¹ d'après les recensements fédéraux				
	31.12.2014	31.12.2004			2004–2014	2014	1930	1970	1980
Bussigny-près-Lausanne	8 180	7 442	...	17	1 471	4 509	4 909	6 806	7 498
Chiasso	8 202	7 721	6,2	15	6 625	9 326	8 583	8 212	7 720
Crissier	7 571	6 731	...	14	1 670	4 592	4 707	5 878	6 577
Interlaken	5 683	5 206	9,2	13	3 771	4 735	4 852	5 176	5 119
Neuveville, La	3 682	3 459	6,4	5	2 535	3 917	3 519	3 324	3 445
Lenzburg	8 909	7 501	18,8	8	4 131	7 594	7 585	7 530	7 568
Moutier	7 629	7 597	0,4	4	4 704	8 794	7 959	7 860	7 701
Münchenbuchsee	9 871	9 519	...	11	2 320	6 459	8 395	8 878	9 609
Murten	6 545	5 692	15,0	5	2 704	4 614	4 765	4 833	5 732
Payerne	9 389	7 685	22,2	4	4 951	6 899	6 713	7 393	7 294
Peseux	5 854	5 599	4,6	17	2 694	5 578	5 212	5 139	5 387
Porrentruy	6 798	6 633	2,5	5	5 805	7 827	7 039	6 857	6 753
Rorschach	9 100	8 515	6,9	51	11 005	11 963	9 878	9 535	8 647
St. Moritz	5 233	5 084	2,9	2	3 968	5 699	5 900	5 426	5 589
Stans	8 207	7 391	11,0	7	2 916	5 180	5 681	6 217	6 983
Steinhausen	9 427	8 772	...	19	743	4 138	6 082	7 207	8 801
Suhr	9 787	8 939	...	9	2 671	7 223	7 366	8 059	8 451
Sursee	9 390	8 084	16,2	16	3 465	7 052	7 645	8 143	8 059
Urdorf	9 630	9 236	...	13	1 215	7 960	8 589	8 339	9 417
Visp	7 498	6 577	...	6	2 321	5 698	6 383	6 234	6 550
Zermatt	5 770	5 792	...	0	962	3 101	3 548	4 225	5 988
Zuchwil	8 772	8 807	-0,4	19	2 795	8 637	8 223	9 063	8 922
Schweiz / Suisse	8 854 634	7 415 102	19	2	4 066 400	6 269 783	6 365 960	6 873 687	7 288 010

Quellen: Bundesamt für Statistik – Arealstatistik der Schweiz (AREA), Statistik der Bevölkerung und der Haushalte (STATPOP), Eidgenössische Volkszählung (VZ)

© BFS / OFS 2016

Sources: Office fédéral de la statistique – Statistique de la population et des ménages (STATPOP), Statistique suisse de la superficie (AREA), Recensement fédéral de la population (RFP)

¹ Bevölkerungsdefinitionen siehe Seite 176. / Définitions de population voir page 176.² Ständige Wohnbevölkerung pro ha. / Population résidente permanente par ha.

T_1.2

Wohnbevölkerung – nach Geschlecht, Altersklasse und Herkunft, 2014

Population résidante – d'après le sexe, l'âge et l'origine, en 2014

Städte mit ... Einwohnern Villes de ... habitants	Geschlecht / Sexe		Alter / Age			Herkunft / Origine			Eheschließungen / Mariages	Ehescheidungen / Divorces
	Frauen Femmes	Männer Hommes	0–19	20–64	65 +	Schweizer/ -innen / Suisse/ Suissesses	Ausländer/ -innen / Etranger/ étrangère	Ausländer- anteil (%) / Proportion d'étrangers		
100 000 und mehr / 100 000 et plus										
Basel	87 123	81 497	27 523	108 077	33 020	107 565	61 055	36,2	918	376
Bern	67 632	62 383	20 372	86 607	23 036	97 646	32 369	24,9	923	308
Genève	101 183	93 382	34 530	128 511	31 524	100 473	94 092	48,4	1 117	526
Lausanne	69 560	64 337	26 233	87 125	20 539	77 257	56 640	42,3	717	259
Winterthur	54 418	52 360	20 908	68 396	17 474	81 752	25 026	23,4	689	257
Zürich	197 392	193 967	65 083	264 094	62 182	266 536	124 823	31,9	2 706	844
50 000–99 999										
Biel-Bienne	27 446	26 221	10 113	33 413	10 141	36 929	16 738	31,2	327	170
Lugano	33 056	30 612	11 206	38 745	13 717	39 450	24 218	38,0	255	123
Luzern	42 244	38 813	12 733	52 591	15 733	61 474	19 583	24,2	530	146
St. Gallen	38 626	36 684	13 411	48 792	13 107	52 707	22 603	30,0	509	172
20 000–49 999										
Aarau	10 441	10 004	3 421	13 276	3 748	16 376	4 069	19,9	141	37
Allschwil	10 630	9 781	3 622	12 190	4 599	15 341	5 070	24,8	124	46
Baar	11 533	11 695	4 711	14 778	3 739	16 691	6 537	28,1	126	47
Bulle	10 902	10 562	4 712	13 710	3 042	13 470	7 994	37,2	100	52
Carouge (GE)	10 848	10 062	4 319	13 595	2 996	12 861	8 049	38,5	118	52
Chur	17 820	16 727	5 728	21 930	6 889	27 913	6 634	19,2	198	73
Dietikon	13 028	13 249	5 412	16 812	4 053	14 943	11 334	43,1	178	71
Dübendorf	13 317	13 000	5 104	16 873	4 340	17 710	8 607	32,7	155	50
Emmen	14 675	14 617	5 920	18 479	4 893	19 539	9 753	33,3	166	75
Frauenfeld	12 605	11 973	4 687	15 649	4 242	18 780	5 798	23,6	152	41
Fribourg	19 350	18 938	7 400	24 692	6 196	24 123	14 165	37,0	208	91
Horgen	10 213	9 820	4 092	12 261	3 680	13 992	6 041	30,2	116	29
Köniz	20 830	19 168	7 651	24 238	8 109	32 968	7 030	17,6	223	78
Kreuzlingen	10 692	10 598	3 726	13 770	3 794	9 885	11 405	53,6	107	24
Kriens	13 902	13 327	5 264	16 422	5 543	22 418	4 811	17,7	143	45
Chaux-de-Fonds, La	20 133	18 894	8 447	23 512	7 068	27 113	11 914	30,5	195	126
Lancy	16 014	14 905	7 204	18 603	5 112	19 434	11 485	37,1	172	72
Meyrin	11 051	10 942	4 700	13 416	3 877	12 186	9 807	44,6	90	47
Montreux	13 801	12 407	5 399	15 872	4 937	13 952	12 256	46,8	110	54
Neuchâtel	17 487	16 328	6 345	21 520	5 950	22 495	11 320	33,5	163	83
Rapperswil-Jona	13 668	13 054	5 043	16 466	5 213	21 809	4 913	18,4	141	76
Renens (VD)	10 112	10 334	4 350	13 092	3 004	9 958	10 488	51,3	108	45
Riehen	11 092	9 682	3 971	11 250	5 553	15 842	4 932	23,7	55	29
Schaffhausen	18 565	17 362	6 395	22 156	7 376	25 919	10 008	27,9	175	73
Sion	17 222	16 074	6 697	20 424	6 175	24 367	8 929	26,8	165	69
Thun	22 746	20 557	7 539	26 026	9 738	37 725	5 578	12,9	265	80
Uster	16 856	16 556	6 856	20 996	5 560	25 982	7 430	22,2	189	67
Vernier	17 443	17 034	7 962	21 395	5 120	18 859	15 618	45,3	166	69
Wädenswil	10 874	10 371	4 160	12 949	4 136	16 405	4 840	22,8	102	45
Wettingen	10 311	9 910	3 697	12 513	4 011	14 815	5 406	26,7	108	35
Wetzikon (ZH)	12 052	11 886	4 808	15 200	3 930	18 077	5 861	24,5	157	53
Wil (SG)	12 079	11 636	4 671	14 820	4 224	17 113	6 602	27,8	128	42
Yverdon-les-Bains	15 123	14 283	6 432	17 928	5 046	18 378	11 028	37,5	149	56
Zug	14 203	14 400	5 040	18 355	5 208	19 525	9 078	31,7	152	55

T_1.2

Wohnbevölkerung – nach Geschlecht, Altersklasse und Herkunft, 2014 (Fortsetzung)

Population résidante – d'après le sexe, l'âge et l'origine, en 2014 (Suite)

Städte mit ... Einwohnern Villes de ... habitants	Geschlecht / Sexe		Alter / Age			Herkunft / Origine			Eheschliessungen / Mariages	Ehescheidungen / Divorces
	Frauen Femmes	Männer Hommes	0–19	20–64	65 +	Schweizer/ -innen / Suisse/Suisse Suisse	Ausländer/ -innen / Etranger/ étrangère	Ausländer- anteil (%) / Proportion d'étrangers		
15 000–19 999										
Adliswil	9 312	9 136	3 630	11 379	3 439	12 175	6 273	34,0	93	46
Baden	9 211	9 459	3 301	12 466	2 903	13 633	5 037	27,0	118	36
Bellinzona	9 585	8 546	3 313	11 093	3 725	12 646	5 485	30,3	82	41
Binningen	7 839	7 253	2 657	8 810	3 625	11 545	3 547	23,5	93	31
Bülach	9 588	9 307	3 791	12 040	3 064	14 061	4 834	25,6	114	51
Burgdorf	8 279	7 719	2 956	9 887	3 155	13 720	2 278	14,2	70	31
Cham	7 739	7 784	3 264	9 973	2 286	11 830	3 693	23,8	97	25
Freienbach	7 476	8 505	2 821	10 419	2 741	11 714	4 267	26,7	104	34
Glarus Nord	8 735	8 852	3 586	11 020	2 981	13 548	4 039	23,0	95	33
Gossau (SG)	9 113	8 940	3 616	11 206	3 231	14 530	3 523	19,5	110	33
Grenchen	8 335	8 145	2 881	9 956	3 643	11 109	5 371	32,6	78	37
Herisau	7 704	7 808	2 937	9 809	2 766	12 316	3 196	20,6	83	31
Illnau-Effretikon	8 253	8 035	3 223	9 921	3 144	12 152	4 136	25,4	101	41
Kloten	9 007	9 366	3 431	11 885	3 057	12 617	5 756	31,3	101	56
Langenthal	7 820	7 496	2 837	9 455	3 024	12 101	3 215	21,0	96	28
Locarno	8 394	7 409	2 706	9 418	3 679	10 442	5 361	33,9	92	38
Martigny	8 901	8 441	3 643	10 817	2 882	11 961	5 381	31,0	83	31
Monthey	8 887	8 522	3 554	10 829	3 026	11 808	5 601	32,2	86	44
Morges	8 103	7 362	2 839	9 515	3 111	9 948	5 517	35,7	89	30
Muttenz	9 063	8 475	3 215	10 299	4 024	14 149	3 389	19,3	75	33
Nyon	10 114	9 624	4 218	12 502	3 018	11 845	7 893	40,0	87	39
Olten	8 866	8 484	2 793	11 110	3 447	12 523	4 827	27,8	102	36
Onex	9 535	8 770	3 972	10 685	3 648	11 532	6 773	37,0	59	47
Opfikon	8 248	8 925	3 362	11 602	2 209	9 533	7 640	44,5	114	56
Ostermundigen	8 654	8 040	3 035	10 142	3 517	11 956	4 738	28,4	91	29
Pratteln	7 853	7 748	2 987	9 575	3 039	9 407	6 194	39,7	75	37
Pully	9 355	8 269	3 382	10 109	4 133	12 169	5 455	31,0	92	38
Regensdorf	8 648	8 830	3 720	10 981	2 777	11 535	5 943	34,0	107	42
Reinach (BL)	9 756	9 054	3 419	10 783	4 608	14 851	3 959	21,0	77	39
Schlieren	8 681	9 224	3 572	11 847	2 486	9 688	8 217	45,9	123	49
Sierre	8 458	8 089	3 216	10 019	3 312	11 305	5 242	31,7	68	26
Solothurn	8 557	7 988	2 556	10 826	3 163	13 168	3 377	20,4	100	37
Steffisburg	8 205	7 498	2 906	9 460	3 337	14 075	1 628	10,4	83	18
Thalwil	9 027	8 604	3 441	10 954	3 236	12 901	4 730	26,8	90	33
Vevey	9 912	9 308	3 984	12 373	2 863	10 847	8 373	43,6	101	45
Volketswil	9 225	9 212	4 128	11 580	2 729	13 946	4 491	24,4	118	42
Wallisellen	7 667	7 706	2 915	10 009	2 449	10 703	4 670	30,4	85	43
Wohlen (AG)	7 689	7 757	3 206	9 502	2 738	9 649	5 797	37,5	70	34
10 000–14 999										
Aesch (BL)	5 176	4 979	1 924	6 116	2 115	7 787	2 368	23,3	45	22
Affoltern am Albis	5 816	5 736	2 331	7 272	1 949	8 463	3 089	26,7	59	30
Altstätten	5 695	5 578	2 413	6 843	2 017	8 378	2 895	25,7	53	16
Amriswil	6 473	6 341	2 671	8 053	2 090	8 965	3 849	30,0	65	26
Arbon	7 085	7 043	2 714	8 668	2 746	9 755	4 373	31,0	69	27
Arth	5 560	5 741	2 392	7 119	1 790	8 336	2 965	26,2	45	15
Bassersdorf	5 682	5 722	2 475	7 286	1 643	8 721	2 683	23,5	77	27
Belp	5 861	5 605	2 273	6 982	2 211	10 023	1 443	12,6	52	25
Birsfelden	5 290	5 023	1 636	6 142	2 535	7 525	2 788	27,0	64	21
Brig-Glis	6 744	6 191	2 280	8 193	2 462	10 858	2 077	16,1	63	22
Brugg	5 609	5 495	2 077	6 814	2 213	8 068	3 036	27,3	54	24
Buchs (SG)	6 076	6 111	2 337	7 858	1 992	7 735	4 452	36,5	60	23

T_1.2

Wohnbevölkerung – nach Geschlecht, Altersklasse und Herkunft, 2014 (Fortsetzung)

Population résidante – d'après le sexe, l'âge et l'origine, en 2014 (Suite)

Städte mit ... Einwohnern Villes de ... habitants	Geschlecht / Sexe		Alter / Age			Herkunft / Origine			Eheschliessungen / Mariages	Ehescheidungen / Divorces
	Frauen Femmes	Männer Hommes	0–19	20–64	65+	Schweizer/ -innen / SuisSES/ Suissesses	Ausländer/ -innen / Etranger/ étrangère	Ausländer- anteil (%) / Proportion d'étrangers		
Chêne-Bougeries	5 887	5 218	2 413	6 040	2 652	7 227	3 878	34,9	33	22
Davos	5 597	5 539	1 925	7 181	2 030	8 131	3 005	27,0	47	17
Delémont	6 407	6 078	2 537	7 419	2 529	9 114	3 371	27,0	52	31
Ebikon	6 471	6 310	2 524	8 109	2 148	10 127	2 654	20,8	62	22
Ecublens (VD)	5 981	6 183	2 734	7 669	1 761	6 619	5 545	45,6	51	22
Einsiedeln	7 404	7 545	3 171	9 180	2 598	12 735	2 214	14,8	56	32
Flawil	5 166	5 157	2 316	6 253	1 754	7 359	2 964	28,7	59	14
Gland	6 440	6 157	3 093	8 179	1 325	8 163	4 434	35,2	67	26
Glarus	6 175	6 271	2 499	7 634	2 313	9 251	3 195	25,7	55	18
Hinwil	5 426	5 373	2 194	6 623	1 982	9 033	1 766	16,4	54	25
Horw	7 080	6 733	2 684	8 186	2 943	11 467	2 346	17,0	62	23
Ittigen	5 776	5 474	2 036	6 785	2 429	8 823	2 427	21,6	70	30
Küsnacht (ZH)	7 257	6 592	2 709	7 784	3 356	10 435	3 414	24,7	57	22
Tour-de-Peilz, La	5 980	5 217	2 340	6 411	2 446	7 991	3 206	28,6	42	27
Grand-Saconnex, Le	6 250	5 783	3 127	7 124	1 782	6 635	5 398	44,9	38	24
Locle, Le	5 264	5 169	2 244	6 142	2 047	7 400	3 033	29,1	53	32
Liestal	7 018	6 938	2 729	8 576	2 651	10 198	3 758	26,9	81	27
Lyss	7 145	7 038	2 770	9 005	2 408	11 804	2 379	16,8	82	28
Männedorf	5 480	5 057	2 290	6 067	2 180	8 523	2 014	19,1	53	30
Meilen	6 942	6 297	2 692	7 738	2 809	10 394	2 845	21,5	66	21
Mendrisio	7 719	7 210	2 678	8 922	3 329	11 640	3 289	22,0	77	31
Möhlín	5 365	5 381	2 330	6 715	1 701	8 145	2 601	24,2	44	33
Münchenstein	6 105	5 777	2 254	7 075	2 553	9 013	2 869	24,1	47	35
Münsingen	6 074	5 572	2 338	6 633	2 675	10 441	1 205	10,3	56	25
Muri bei Bern	6 770	6 197	2 345	7 154	3 468	10 993	1 974	15,2	52	32
Neuhausen am Rheinfall	5 196	5 135	1 882	6 235	2 214	6 264	4 067	39,4	45	31
Oberwil (BL)	5 690	5 227	2 246	6 305	2 366	8 607	2 310	21,2	51	17
Oftringen	6 541	6 669	2 652	8 484	2 074	8 776	4 434	33,6	82	21
Pfäffikon	5 737	5 538	2 284	6 877	2 114	9 154	2 121	18,8	54	26
Plan-les-Quates	5 273	5 008	2 900	6 034	1 347	7 800	2 481	24,1	36	25
Prilly	6 238	5 820	2 416	7 322	2 320	7 000	5 058	41,9	52	33
Rheinfelden	6 506	6 391	2 337	8 275	2 285	8 877	4 020	31,2	86	32
Richterswil	6 656	6 379	2 838	7 901	2 296	10 464	2 571	19,7	56	29
Risch	4 800	5 236	2 085	6 860	1 091	7 396	2 640	26,3	68	13
Romanshorn	5 403	5 256	2 038	6 511	2 110	7 368	3 291	30,9	64	19
Rüti (ZH)	6 040	5 970	2 418	7 446	2 146	9 260	2 750	22,9	56	25
Sarnen	5 071	5 161	1 967	6 351	1 914	8 749	1 483	14,5	42	10
Schwyz	7 428	7 452	3 077	9 236	2 567	12 322	2 558	17,2	72	22
Spiez	6 433	6 122	2 261	7 411	2 883	11 385	1 170	9,3	70	28
Spreitenbach	5 463	5 577	2 545	7 064	1 431	5 386	5 654	51,2	65	20
Stäfa	7 164	6 791	2 707	8 160	3 088	11 401	2 554	18,3	57	20
Thônex	7 263	6 708	3 081	8 339	2 551	9 174	4 797	34,3	65	48
Uzwil	6 284	6 411	2 814	7 784	2 097	9 153	3 542	27,9	66	26
Val-de-Travers	5 610	5 244	2 201	6 232	2 421	8 754	2 100	19,3	44	30
Versoix	6 787	6 270	3 433	7 691	1 933	7 364	5 693	43,6	66	28
Veyrier	5 644	5 355	2 779	6 260	1 960	7 921	3 078	28,0	41	23
Villars-sur-Glâne	6 191	5 946	2 948	7 451	1 738	8 152	3 985	32,8	56	27
Weinfelden	5 474	5 565	2 103	6 885	2 051	8 660	2 379	21,6	73	19
Worb	5 859	5 564	2 168	6 815	2 440	9 716	1 707	14,9	61	18
Zofingen	5 688	5 522	1 931	7 147	2 132	9 192	2 018	18,0	63	27
Zollikofen	5 173	4 924	1 909	6 017	2 171	8 057	2 040	20,2	36	19
Zollikon	6 559	5 974	2 387	7 084	3 062	9 669	2 864	22,9	62	37

T_1.2

Wohnbevölkerung – nach Geschlecht, Altersklasse und Herkunft, 2014 (Ende)

Population résidante – d'après le sexe, l'âge et l'origine, en 2014 (fin)

Städte mit ... Einwohnern Villes de ... habitants	Geschlecht / Sexe		Alter / Age			Herkunft / Origine			Eheschliessungen / Mariages	Ehescheidungen / Divorces
	Frauen Femmes	Männer Hommes	0–19	20–64	65+	Schweizer/ -innen / SuisSES/ SuisSESSES	Ausländer/ -innen / Etranger/ étrangère	Ausländer- anteil (%) / Proportion d'étrangers		
Weniger als 10 000 / Moins de 10 000										
Aigle	5 076	4 897	2 259	6 038	1 676	5 976	3 997	40,1	55	22
Altdorf (UR)	4 646	4 495	1 752	5 592	1 797	7 857	1 284	14,0	40	13
Appenzell	2 809	2 941	1 105	3 537	1 108	4 690	1 060	18,4	72	22
Arllesheim	4 911	4 225	1 777	5 089	2 270	7 298	1 838	20,1	35	14
Arosa	1 546	1 701	466	2 072	709	2 531	716	22,1	11	7
Bussigny-près-Lausanne	4 038	4 142	1 769	5 288	1 123	5 219	2 961	36,2	36	18
Chiasso	4 239	3 963	1 288	4 816	2 098	4 835	3 367	41,1	40	14
Crissier	3 759	3 812	1 844	4 758	969	4 216	3 355	44,3	34	16
Interlaken	2 951	2 732	873	3 603	1 207	4 007	1 676	29,5	47	14
Neuveville, La	1 892	1 790	714	2 189	779	3 045	637	17,3	13	6
Lenzburg	4 469	4 440	1 618	5 766	1 525	6 451	2 458	27,6	56	16
Moutier	3 891	3 738	1 562	4 459	1 608	5 594	2 035	26,7	30	17
Münchenbuchsee	5 042	4 829	2 024	5 983	1 864	8 307	1 564	15,8	44	19
Murten	3 384	3 161	1 386	3 876	1 283	5 172	1 373	21,0	29	11
Payerne	4 755	4 634	2 207	5 648	1 534	5 790	3 599	38,3	32	26
Peseux	3 026	2 828	1 277	3 447	1 130	3 922	1 932	33,0	23	16
Porrentruy	3 473	3 325	1 289	4 028	1 481	5 559	1 239	18,2	31	20
Rorschach	4 501	4 599	1 673	5 766	1 661	4 783	4 317	47,4	59	24
St. Moritz	2 616	2 617	779	3 409	1 045	3 039	2 194	41,9	20	9
Stans	4 124	4 083	1 621	5 104	1 482	7 190	1 017	12,4	37	13
Steinhausen	4 720	4 707	1 968	5 936	1 523	7 231	2 196	23,3	47	14
Suhr	5 067	4 720	2 184	6 093	1 510	6 707	3 080	31,5	42	14
Sursee	4 809	4 581	1 720	6 062	1 608	7 955	1 435	15,3	64	24
Urdorf	4 890	4 740	1 953	5 846	1 831	7 455	2 175	22,6	56	13
Visp	3 746	3 752	1 409	4 765	1 324	5 860	1 638	21,8	41	9
Zermatt	2 830	2 940	1 047	4 011	712	3 487	2 283	39,6	23	14
Zuchwil	4 371	4 401	1 614	5 606	1 552	5 113	3 659	41,7	47	17
Schweiz / Suisses	4 473 932	4 380 702	1 790 712	5 491 764	1 572 158	6 710 516	2 144 118	24,2	41 891	16 737

Quellen: Bundesamt für Statistik – Statistik der Bevölkerung und der Haushalte (STATPOP), Statistik der natürlichen Bevölkerungsbewegung (BEVNAT)

Sources: Office fédéral de la statistique – Statistique de la population et des ménages (STATPOP), Statistique du mouvement naturel de la population (BEVNAT)

© BFS / OFS 2016

T_1.3

Bevölkerungsbilanz – 2014

Bilan de la population – en 2014

Städte mit ... Einwohnern Villes de ... habitants	Grundzahlen / Chiffres absolus						
	Ständige Wohnbevölkerung / Population résidente permanente	Lebendgeborene Nés vivants	Gestorbene Décédés	Geburtenüberschuss / Excédent de naissances	Zugezogene Arrivées	Weggezogene Départs	Wanderungssaldo / Solde migratoire
	1.1.2014						
100 000 und mehr / 100 000 et plus							
Basel	167 386	1 834	1 876	-42	11 995	11 060	935
Bern	128 848	1 514	1 265	249	10 994	10 045	949
Genève	191 557	2 351	1 359	992	24 103	18 169	5 934
Lausanne	132 788	1 687	978	709	12 951	13 297	-346
Winterthur	105 676	1 284	843	441	6 894	6 041	853
Zürich	384 786	5 141	3 441	1 700	33 203	28 044	5 159
50 000–99 999							
Biel-Bienne	53 031	599	560	39	3 909	3 095	814
Lugano	62 792	506	543	-37	5 151	4 183	968
Luzern	80 501	873	744	129	6 915	6 500	415
St. Gallen	74 581	871	637	234	6 021	5 443	578
20 000–49 999							
Aarau	20 185	232	188	44	1 872	1 685	187
Allschwil	20 249	223	166	57	1 394	1 300	94
Baar	22 576	242	135	107	2 146	1 601	545
Bulle	20 824	269	149	120	2 385	1 863	522
Carouge (GE)	20 630	232	161	71	2 389	2 537	-148
Chur	34 350	317	346	-29	2 486	2 287	199
Dietikon	25 426	370	217	153	2 740	2 046	694
Dübendorf	25 801	316	189	127	2 612	2 300	312
Emmen	28 926	328	257	71	2 284	2 165	119
Frauenfeld	24 399	253	190	63	1 609	1 480	129
Fribourg	37 485	497	308	189	3 683	3 133	550
Horgen	19 608	258	154	104	1 738	1 414	324
Köniz	39 794	424	367	57	3 248	3 128	120
Kreuzlingen	20 846	183	134	49	1 970	1 531	439
Kriens	26 957	270	234	36	1 806	1 569	237
Chaux-de-Fonds, La	38 699	449	394	55	2 150	1 882	268
Lancy	29 350	388	218	170	3 857	2 665	1 192
Meyrin	21 866	253	97	156	2 170	2 141	29
Montreux	25 969	250	233	17	3 777	3 464	313
Neuchâtel	33 756	362	317	45	3 219	3 197	22
Rapperswil-Jona	26 542	221	164	57	1 469	1 366	103
Renens (VD)	20 333	236	156	80	2 116	2 154	-38
Riehen	20 799	151	256	-105	1 239	1 149	90
Schaffhausen	35 613	345	361	-16	2 323	1 979	344
Sion	32 797	351	248	103	2 207	1 846	361
Thun	42 929	432	422	10	2 814	2 466	348
Uster	33 097	374	228	146	2 454	2 322	132
Vernier	34 235	413	175	238	3 036	3 401	-365
Wädenswil	21 012	218	139	79	1 634	1 480	154
Wettingen	20 211	203	180	23	1 319	1 353	-34
Wetzikon (ZH)	23 726	286	167	119	1 876	1 762	114
Wil (SG)	23 292	261	198	63	1 781	1 410	371
Yverdon-les-Bains	28 894	412	206	206	2 171	1 855	316
Zug	27 961	339	231	108	3 155	2 625	530

Grundzahlen / Chiffres absolus			Auf 1 000 Einwohner / Pour 1 000 habitants					
Gesamtzu- bzw. -abnahme ¹ / Augmentation ou diminution ¹	Veränderung Variation (%)	Ständige Wohnbevölkerung / Population résidente permanente	Lebendgeborene / Nés vivants	Gestorbene Décédés	Geburtenüberschuss / Excédent de naissances	Zugezogene Arrivées	Weggezogene Départs	Wanderungssaldo / Solde migratoire
		31.12.2014						
1 234	0,7	168 620	10,9	11,1	-0,2	71,1	65,6	5,5
1 167	0,9	130 015	11,6	9,7	1,9	84,6	77,3	7,3
3 008	1,5	194 565	12,1	7,0	5,1	123,9	93,4	30,5
1 109	0,8	133 897	12,6	7,3	5,3	96,7	99,3	-2,6
1 102	1,0	106 778	12,0	7,9	4,1	64,6	56,6	8,0
6 573	1,7	391 359	13,1	8,8	4,3	84,8	71,7	13,2
636	1,2	53 667	11,2	10,4	0,7	72,8	57,7	15,2
876	1,4	63 668	7,9	8,5	-0,6	80,9	65,7	15,2
556	0,7	81 057	10,8	9,2	1,6	85,3	80,2	5,1
729	1,0	75 310	11,6	8,5	3,1	79,9	72,3	7,7
260	1,3	20 445	11,3	9,2	2,2	91,6	82,4	9,1
162	0,8	20 411	10,9	8,1	2,8	68,3	63,7	4,6
652	2,8	23 228	10,4	5,8	4,6	92,4	68,9	23,5
640	3,0	21 464	12,5	6,9	5,6	111,1	86,8	24,3
280	1,3	20 910	11,1	7,7	3,4	114,3	121,3	-7,1
197	0,6	34 547	9,2	10,0	-0,8	72,0	66,2	5,8
851	3,2	26 277	14,1	8,3	5,8	104,3	77,9	26,4
516	2,0	26 317	12,0	7,2	4,8	99,3	87,4	11,9
366	1,2	29 292	11,2	8,8	2,4	78,0	73,9	4,1
179	0,7	24 578	10,3	7,7	2,6	65,5	60,2	5,2
803	2,1	38 288	13,0	8,0	4,9	96,2	81,8	14,4
425	2,1	20 033	12,9	7,7	5,2	86,8	70,6	16,2
204	0,5	39 998	10,6	9,2	1,4	81,2	78,2	3,0
444	2,1	21 290	8,6	6,3	2,3	92,5	71,9	20,6
272	1,0	27 229	9,9	8,6	1,3	66,3	57,6	8,7
328	0,8	39 027	11,5	10,1	1,4	55,1	48,2	6,9
1 569	5,1	30 919	12,5	7,1	5,5	124,7	86,2	38,6
127	0,6	21 993	11,5	4,4	7,1	98,7	97,3	1,3
239	0,9	26 208	9,5	8,9	0,6	144,1	132,2	11,9
59	0,2	33 815	10,7	9,4	1,3	95,2	94,5	0,7
180	0,7	26 722	8,3	6,1	2,1	55,0	51,1	3,9
113	0,6	20 446	11,5	7,6	3,9	103,5	105,4	-1,9
-25	-0,1	20 774	7,3	12,3	-5,1	59,6	55,3	4,3
314	0,9	35 927	9,6	10,0	-0,4	64,7	55,1	9,6
499	1,5	33 296	10,5	7,4	3,1	66,3	55,4	10,8
374	0,9	43 303	10,0	9,7	0,2	65,0	56,9	8,0
315	0,9	33 412	11,2	6,8	4,4	73,4	69,5	4,0
242	0,7	34 477	12,0	5,1	6,9	88,1	98,6	-10,6
233	1,1	21 245	10,3	6,5	3,7	76,9	69,7	7,2
10	0,0	20 221	10,0	8,9	1,1	65,2	66,9	-1,7
212	0,9	23 938	11,9	7,0	5,0	78,4	73,6	4,8
423	1,8	23 715	11,0	8,3	2,7	75,1	59,5	15,6
512	1,7	29 406	14,0	7,0	7,0	73,8	63,1	10,7
642	2,2	28 603	11,9	8,1	3,8	110,3	91,8	18,5

T_1.3

Bevölkerungsbilanz – 2014 (Fortsetzung)

Bilan de la population – en 2014 (Suite)

Städte mit ... Einwohnern Villes de ... habitants	Grundzahlen / Chiffres absolus						
	Ständige Wohnbevölkerung / Population résidente permanente	Lebendgeborene Nés vivants	Gestorbene Décédés	Geburtenüberschuss / Excédent de naissances	Zugezogene Arrivées	Weggezogene Départs	Wanderungssaldo / Solde migratoire
	1.1.2014						
15 000–19 999							
Adliswil	18 262	273	138	135	1 662	1 613	49
Baden	18 553	240	134	106	1 793	1 771	22
Bellinzona	17 962	202	172	30	1 207	1 081	126
Binningen	14 905	153	152	1	1 262	1 056	206
Bülach	18 408	203	108	95	1 841	1 431	410
Burgdorf	15 907	153	161	-8	1 126	1 013	113
Cham	15 375	186	86	100	1 253	1 203	50
Freienbach	15 870	156	110	46	1 386	1 306	80
Glarus Nord	17 335	186	136	50	1 080	871	209
Gossau (SG)	18 087	169	142	27	974	1 003	-29
Grenchen	16 401	144	193	-49	1 115	979	136
Herisau	15 342	151	149	2	1 056	889	167
Illnau-Effretikon	16 279	170	109	61	1 162	1 198	-36
Kloten	18 400	193	131	62	1 644	1 719	-75
Langenthal	15 291	143	157	-14	1 066	1 023	43
Locarno	15 671	140	163	-23	1 142	979	163
Martigny	17 215	179	140	39	1 309	1 229	80
Monthey	17 113	182	121	61	1 304	1 050	254
Morges	15 251	176	127	49	1 592	1 441	151
Muttenz	17 370	154	148	6	1 081	921	160
Nyon	19 502	236	106	130	1 833	1 760	73
Olten	17 280	198	181	17	1 483	1 426	57
Onex	18 029	184	138	46	1 727	1 640	87
Opfikon	16 403	253	105	148	2 447	1 792	655
Ostermundigen	16 185	147	160	-13	1 767	1 259	508
Pratteln	15 323	178	121	57	1 083	845	238
Pully	17 460	172	167	5	1 859	1 755	104
Regensdorf	17 179	215	105	110	1 445	1 257	188
Reinach (BL)	18 839	139	195	-56	1 197	1 191	6
Schlieren	17 652	247	123	124	1 758	1 648	110
Sierre	16 332	177	141	36	1 241	1 086	155
Solothurn	16 599	149	168	-19	1 374	1 423	-49
Steffisburg	15 585	151	127	24	1 139	1 062	77
Thalwil	17 554	222	120	102	1 390	1 412	-22
Vevey	18 906	254	135	119	2 214	2 040	174
Volketswil	18 099	236	78	158	1 481	1 362	119
Wallisellen	14 858	208	106	102	1 809	1 311	498
Wohlen (AG)	15 192	134	101	33	1 282	1 066	216
10 000–14 999							
Aesch (BL)	10 211	72	84	-12	613	649	-36
Affoltern am Albis	11 363	124	70	54	1 061	915	146
Altstätten	11 168	113	115	-2	799	696	103
Amriswil	12 763	131	120	11	924	882	42
Arbon	14 154	155	158	-3	957	975	-18
Arth	11 062	117	80	37	764	549	215
Bassersdorf	11 350	133	73	60	891	909	-18
Belp	11 346	126	84	42	777	696	81
Birsfelden	10 234	98	118	-20	772	680	92
Brig-Glis	12 823	130	105	25	969	898	71
Brugg	10 909	135	101	34	979	815	164

Grundzahlen / Chiffres absolus			Auf 1 000 Einwohner / Pour 1 000 habitants					
Gesamtzu- bzw. -abnahme ¹ / Augmentation ou diminution ¹	Veränderung Variation (%)	Ständige Wohnbevölkerung / Population résidente permanente	Lebendgeborene / Nés vivants	Gestorbene Décédés	Geburtenüberschuss / Excédent de naissances	Zugezogene Arrivées	Weggezogene Départs	Wanderungssaldo / Solde migratoire
		31.12.2014						
186	1,0	18 448	14,8	7,5	7,3	90,1	87,4	2,7
117	0,6	18 670	12,9	7,2	5,7	96,0	94,9	1,2
169	0,9	18 131	11,1	9,5	1,7	66,6	59,6	6,9
187	1,2	15 092	10,1	10,1	0,1	83,6	70,0	13,6
487	2,6	18 895	10,7	5,7	5,0	97,4	75,7	21,7
91	0,6	15 998	9,6	10,1	-0,5	70,4	63,3	7,1
148	1,0	15 523	12,0	5,5	6,4	80,7	77,5	3,2
111	0,7	15 981	9,8	6,9	2,9	86,7	81,7	5,0
252	1,4	17 587	10,6	7,7	2,8	61,4	49,5	11,9
-34	-0,2	18 053	9,4	7,9	1,5	54,0	55,6	-1,6
79	0,5	16 480	8,7	11,7	-3,0	67,7	59,4	8,3
170	1,1	15 512	9,7	9,6	0,1	68,1	57,3	10,8
9	0,1	16 288	10,4	6,7	3,7	71,3	73,6	-2,2
-27	-0,1	18 373	10,5	7,1	3,4	89,5	93,6	-4,1
25	0,2	15 316	9,3	10,3	-0,9	69,6	66,8	2,8
132	0,8	15 803	8,9	10,3	-1,5	72,3	62,0	10,3
127	0,7	17 342	10,3	8,1	2,2	75,5	70,9	4,6
296	1,7	17 409	10,5	7,0	3,5	74,9	60,3	14,6
214	1,4	15 465	11,4	8,2	3,2	102,9	93,2	9,8
168	1,0	17 538	8,8	8,4	0,3	61,6	52,5	9,1
236	1,2	19 738	12,0	5,4	6,6	92,9	89,2	3,7
70	0,4	17 350	11,4	10,4	1,0	85,5	82,2	3,3
276	1,5	18 305	10,1	7,5	2,5	94,3	89,6	4,8
770	4,5	17 173	14,7	6,1	8,6	142,5	104,3	38,1
509	3,0	16 694	8,8	9,6	-0,8	105,8	75,4	30,4
278	1,8	15 601	11,4	7,8	3,7	69,4	54,2	15,3
164	0,9	17 624	9,8	9,5	0,3	105,5	99,6	5,9
299	1,7	17 478	12,3	6,0	6,3	82,7	71,9	10,8
-29	-0,2	18 810	7,4	10,4	-3,0	63,6	63,3	0,3
253	1,4	17 905	13,8	6,9	6,9	98,2	92,0	6,1
215	1,3	16 547	10,7	8,5	2,2	75,0	65,6	9,4
-54	-0,3	16 545	9,0	10,2	-1,1	83,0	86,0	-3,0
118	0,8	15 703	9,6	8,1	1,5	72,5	67,6	4,9
77	0,4	17 631	12,6	6,8	5,8	78,8	80,1	-1,2
314	1,6	19 220	13,2	7,0	6,2	115,2	106,1	9,1
338	1,8	18 437	12,8	4,2	8,6	80,3	73,9	6,5
515	3,4	15 373	13,5	6,9	6,6	117,7	85,3	32,4
254	1,6	15 446	8,7	6,5	2,1	83,0	69,0	14,0
-56	-0,6	10 155	7,1	8,3	-1,2	60,4	63,9	-3,5
189	1,6	11 552	10,7	6,1	4,7	91,8	79,2	12,6
105	0,9	11 273	10,0	10,2	-0,2	70,9	61,7	9,1
51	0,4	12 814	10,2	9,4	0,9	72,1	68,8	3,3
-26	-0,2	14 128	11,0	11,2	-0,2	67,7	69,0	-1,3
239	2,1	11 301	10,4	7,1	3,3	67,6	48,6	19,0
54	0,5	11 404	11,7	6,4	5,3	78,1	79,7	-1,6
120	1,0	11 466	11,0	7,3	3,7	67,8	60,7	7,1
79	0,8	10 313	9,5	11,4	-1,9	74,9	65,9	8,9
112	0,9	12 935	10,1	8,1	1,9	74,9	69,4	5,5
195	1,8	11 104	12,2	9,1	3,1	88,2	73,4	14,8

T_1.3

Bevölkerungsbilanz – 2014 (Fortsetzung)

Bilan de la population – en 2014 (Suite)

Städte mit ... Einwohnern Villes de ... habitants	Grundzahlen / Chiffres absolus						
	Ständige Wohnbevölkerung / Population résidente permanente	Lebendgeborene Nés vivants	Gestorbene Décédés	Geburtenüberschuss / Excédent de naissances	Zugezogene Arrivées	Weggezogene Départs	Wanderungssaldo / Solde migratoire
	1.1.2014						
Buchs (SG)	11 938	126	96	30	1 078	843	235
Chêne-Bougeries	10 559	85	134	-49	1 581	1 179	402
Davos	11 211	102	92	10	920	961	-41
Delémont	12 186	121	109	12	982	673	309
Ebikon	12 602	123	93	30	1 020	862	158
Ecublens (VD)	12 001	148	71	77	1 434	1 446	-12
Einsiedeln	14 878	145	116	29	704	659	45
Flawil	10 279	109	82	27	592	576	16
Gland	12 087	172	51	121	1 336	969	367
Glarus	12 422	119	123	-4	792	773	19
Hinwil	10 751	89	71	18	808	769	39
Horw	13 790	137	99	38	1 094	1 050	44
Ittigen	11 067	109	110	-1	977	803	174
Küsnacht (ZH)	13 658	136	126	10	1 226	1 037	189
Tour-de-Peilz, La	10 993	106	65	41	1 086	958	128
Grand-Saconnex, Le	11 911	116	61	55	1 456	1 486	-30
Locle, Le	10 425	105	108	-3	784	747	37
Liestal	13 807	158	99	59	1 118	1 009	109
Lyss	14 200	129	110	19	873	925	-52
Männedorf	10 492	105	76	29	812	773	39
Meilen	13 082	140	123	17	1 154	1 027	127
Mendrisio	14 789	120	148	-28	1 105	912	193
Möhlly	10 574	103	64	39	733	584	149
Münchenstein	11 688	89	125	-36	1 049	823	226
Münsingen	11 651	94	84	10	647	671	-24
Muri bei Bern	12 901	107	152	-45	1 110	994	116
Neuhausen am Rheinflall	10 362	114	121	-7	859	878	-19
Oberwil (BL)	10 775	100	95	5	897	782	115
Oftringen	13 122	170	97	73	1 029	1 018	11
Pfäffikon	11 105	144	86	58	854	756	98
Plan-les-Ouates	10 261	103	54	49	775	834	-59
Prilly	11 829	146	82	64	1 281	1 187	94
Rheinfelden	12 548	132	103	29	1 106	766	340
Richterswil	13 022	126	75	51	784	807	-23
Risch	9 963	141	37	104	734	748	-14
Romanshorn	10 535	95	105	-10	795	664	131
Rüti (ZH)	11 993	109	103	6	924	936	-12
Sarnen	10 084	93	67	26	677	562	115
Schwyz	14 785	139	117	22	818	749	69
Spiez	12 577	90	142	-52	767	731	36
Spreitenbach	10 970	146	69	77	775	775	-
Stäfa	13 931	113	104	9	913	888	25
Thônex	13 756	130	64	66	1 340	1 393	-53
Uzwil	12 698	124	79	45	719	767	-48
Val-de-Travers	10 900	76	107	-31	567	578	-11
Versoix	13 021	123	109	14	1 433	1 348	85
Veyrier	10 799	92	130	-38	1 144	910	234
Villars-sur-Glâne	12 057	164	66	98	943	938	5
Weinfelden	10 877	127	108	19	870	726	144
Worb	11 370	106	98	8	873	825	48
Zofingen	11 087	113	125	-12	944	815	129

Grundzahlen / Chiffres absolus			Auf 1 000 Einwohner / Pour 1 000 habitants						
Gesamtzu- bzw. -abnahme ¹ / Augmentation ou diminution ¹	Veränderung Variation (%)	Ständige Wohnbevölkerung / Population résidente permanente	Lebendgeborene / Nés vivants	Gestorbene Décédés	Geburtenüberschuss / Excédent de naissances	Zugezogene Arrivées	Weggezogene Départs	Wanderungssaldo / Solde migratoire	
		31.12.2014							
249	2,0	12 187	10,3	7,9	2,5	88,5	69,2	19,3	
546	4,9	11 105	7,7	12,1	-4,4	142,4	106,2	36,2	
-75	-0,7	11 136	9,2	8,3	0,9	82,6	86,3	-3,7	
299	2,4	12 485	9,7	8,7	1,0	78,7	53,9	24,7	
179	1,4	12 781	9,6	7,3	2,3	79,8	67,4	12,4	
163	1,3	12 164	12,2	5,8	6,3	117,9	118,9	-1,0	
71	0,5	14 949	9,7	7,8	1,9	47,1	44,1	3,0	
44	0,4	10 323	10,6	7,9	2,6	57,3	55,8	1,5	
510	4,0	12 597	13,7	4,0	9,6	106,1	76,9	29,1	
24	0,2	12 446	9,6	9,9	-0,3	63,6	62,1	1,5	
48	0,4	10 799	8,2	6,6	1,7	74,8	71,2	3,6	
23	0,2	13 813	9,9	7,2	2,8	79,2	76,0	3,2	
183	1,6	11 250	9,7	9,8	-0,1	86,8	71,4	15,5	
191	1,4	13 849	9,8	9,1	0,7	88,5	74,9	13,6	
204	1,8	11 197	9,5	5,8	3,7	97,0	85,6	11,4	
122	1,0	12 033	9,6	5,1	4,6	121,0	123,5	-2,5	
8	0,1	10 433	10,1	10,4	-0,3	75,1	71,6	3,5	
149	1,1	13 956	11,3	7,1	4,2	80,1	72,3	7,8	
-17	-0,1	14 183	9,1	7,8	1,3	61,6	65,2	-3,7	
45	0,4	10 537	10,0	7,2	2,8	77,1	73,4	3,7	
157	1,2	13 239	10,6	9,3	1,3	87,2	77,6	9,6	
140	0,9	14 929	8,0	9,9	-1,9	74,0	61,1	12,9	
172	1,6	10 746	9,6	6,0	3,6	68,2	54,3	13,9	
194	1,6	11 882	7,5	10,5	-3,0	88,3	69,3	19,0	
-5	0,0	11 646	8,1	7,2	0,9	55,6	57,6	-2,1	
66	0,5	12 967	8,3	11,7	-3,5	85,6	76,7	8,9	
-31	-0,3	10 331	11,0	11,7	-0,7	83,1	85,0	-1,8	
142	1,3	10 917	9,2	8,7	0,5	82,2	71,6	10,5	
88	0,7	13 210	12,9	7,3	5,5	77,9	77,1	0,8	
170	1,5	11 275	12,8	7,6	5,1	75,7	67,1	8,7	
20	0,2	10 281	10,0	5,3	4,8	75,4	81,1	-5,7	
229	1,9	12 058	12,1	6,8	5,3	106,2	98,4	7,8	
349	2,7	12 897	10,2	8,0	2,2	85,8	59,4	26,4	
13	0,1	13 035	9,7	5,8	3,9	60,1	61,9	-1,8	
73	0,7	10 036	14,0	3,7	10,4	73,1	74,5	-1,4	
124	1,2	10 659	8,9	9,9	-0,9	74,6	62,3	12,3	
17	0,1	12 010	9,1	8,6	0,5	76,9	77,9	-1,0	
148	1,4	10 232	9,1	6,5	2,5	66,2	54,9	11,2	
95	0,6	14 880	9,3	7,9	1,5	55,0	50,3	4,6	
-22	-0,2	12 555	7,2	11,3	-4,1	61,1	58,2	2,9	
70	0,6	11 040	13,2	6,3	7,0	70,2	70,2	-	
24	0,2	13 955	8,1	7,5	0,6	65,4	63,6	1,8	
215	1,5	13 971	9,3	4,6	4,7	95,9	99,7	-3,8	
-3	0,0	12 695	9,8	6,2	3,5	56,6	60,4	-3,8	
-46	-0,4	10 854	7,0	9,9	-2,9	52,2	53,3	-1,0	
36	0,3	13 057	9,4	8,3	1,1	109,7	103,2	6,5	
200	1,8	10 999	8,4	11,8	-3,5	104,0	82,7	21,3	
80	0,7	12 137	13,5	5,4	8,1	77,7	77,3	0,4	
162	1,5	11 039	11,5	9,8	1,7	78,8	65,8	13,0	
53	0,5	11 423	9,3	8,6	0,7	76,4	72,2	4,2	
123	1,1	11 210	10,1	11,2	-1,1	84,2	72,7	11,5	

T_1.3

Bevölkerungsbilanz – 2014 (Ende)

Bilan de la population – en 2014 (fin)

Städte mit ... Einwohnern Villes de ... habitants	Grundzahlen / Chiffres absolus						
	Ständige Wohnbevölkerung / Population résidente permanente	Lebendgeborene Nés vivants	Gestorbene Décédés	Geburtenüberschuss / Excédent de naissances	Zugezogene Arrivées	Weggezogene Départs	Wanderungssaldo / Solde migratoire
	1.1.2014						
Zollikofen	10 041	103	83	20	785	791	-6
Zollikon	12 324	141	143	-2	1 182	972	210
Weniger als 10 000 / Moins de 10 000							
Aigle	9 892	133	84	49	784	773	11
Altdorf (UR)	9 000	86	92	-6	584	431	153
Appenzell	5 729	145	120	25	343	421	-78
Arlesheim	9 115	70	101	-31	601	546	55
Arosa	3 301	25	29	-4	371	401	-30
Bussigny-près-Lausanne	8 167	88	38	50	733	830	-97
Chiasso	8 074	57	82	-25	986	810	176
Crissier	7 526	81	38	43	1 070	1 176	-106
Interlaken	5 659	38	49	-11	661	624	37
Neuveville, La	3 611	34	33	1	340	253	87
Lenzburg	8 832	84	75	9	835	765	70
Moutier	7 608	74	79	-5	439	417	22
Münchenbuchsee	9 852	95	54	41	662	649	13
Murten	6 490	72	61	11	520	479	41
Payerne	9 275	105	70	35	726	659	67
Peseux	5 771	68	61	7	672	594	78
Porrentruy	6 780	66	74	-8	511	482	29
Rorschach	8 988	97	92	5	1 025	943	82
St. Moritz	5 149	43	38	5	667	545	122
Stans	8 175	83	45	38	560	558	2
Steinhausen	9 258	87	52	35	789	679	110
Suhr	9 753	107	70	37	754	738	16
Sursee	9 160	107	64	43	940	732	208
Urdorf	9 526	101	68	33	832	762	70
Visp	7 377	77	55	22	593	499	94
Zermatt	5 751	63	34	29	618	612	6
Zuchwil	8 743	71	103	-32	755	695	60
Schweiz / Suisse²	8 751 660	91 675	68 721	22 954	723 870	642 769	81 101

Grundzahlen / Chiffres absolus			Auf 1 000 Einwohner / Pour 1 000 habitants					
Gesamtzu- bzw. -abnahme ¹ / Augmentation ou diminution ¹	Veränderung Variation (%)	Ständige Wohnbevölkerung / Population résidente permanente	Lebendgeborene / Nés vivants	Gestorbene Décédés	Geburtenüberschuss / Excédent de naissances	Zugezogene Arrivées	Weggezogene Départs	Wanderungssaldo / Solde migratoire
		31.12.2014						
56	0,6	10 097	10,2	8,2	2,0	77,7	78,3	-0,6
209	1,7	12 533	11,3	11,4	-0,2	94,3	77,6	16,8
81	0,8	9 973	13,3	8,4	4,9	78,6	77,5	1,1
141	1,5	9 141	9,4	10,1	-0,7	63,9	47,2	16,7
21	0,4	5 750	25,2	20,9	4,3	59,7	73,2	-13,6
21	0,2	9 136	7,7	11,1	-3,4	65,8	59,8	6,0
-54	-1,7	3 247	7,7	8,9	-1,2	114,3	123,5	-9,2
13	0,2	8 180	10,8	4,6	6,1	89,6	101,5	-11,9
128	1,6	8 202	6,9	10,0	-3,0	120,2	98,8	21,5
45	0,6	7 571	10,7	5,0	5,7	141,3	155,3	-14,0
24	0,4	5 683	6,7	8,6	-1,9	116,3	109,8	6,5
71	1,9	3 682	9,2	9,0	0,3	92,3	68,7	23,6
77	0,9	8 909	9,4	8,4	1,0	93,7	85,9	7,9
21	0,3	7 629	9,7	10,4	-0,7	57,5	54,7	2,9
19	0,2	9 871	9,6	5,5	4,2	67,1	65,7	1,3
55	0,8	6 545	11,0	9,3	1,7	79,4	73,2	6,3
114	1,2	9 389	11,2	7,5	3,7	77,3	70,2	7,1
83	1,4	5 854	11,6	10,4	1,2	114,8	101,5	13,3
18	0,3	6 798	9,7	10,9	-1,2	75,2	70,9	4,3
112	1,2	9 100	10,7	10,1	0,5	112,6	103,6	9,0
84	1,6	5 233	8,2	7,3	1,0	127,5	104,1	23,3
32	0,4	8 207	10,1	5,5	4,6	68,2	68,0	0,2
169	1,8	9 427	9,2	5,5	3,7	83,7	72,0	11,7
34	0,3	9 787	10,9	7,2	3,8	77,0	75,4	1,6
230	2,4	9 390	11,4	6,8	4,6	100,1	78,0	22,2
104	1,1	9 630	10,5	7,1	3,4	86,4	79,1	7,3
121	1,6	7 498	10,3	7,3	2,9	79,1	66,6	12,5
19	0,3	5 770	10,9	5,9	5,0	107,1	106,1	1,0
29	0,3	8 772	8,1	11,7	-3,6	86,1	79,2	6,8
102 974	1,2	8 854 634	10,4	7,8	2,6	81,8	72,6	9,2

Quellen: Bundesamt für Statistik – Statistik der Bevölkerung und der Haushalte (STATPOP), Statistik der natürlichen Bevölkerungsbewegung (BEVNAT)

Sources: Office fédéral de la statistique – Statistique de la population et des ménages (STATPOP), Statistique du mouvement naturel de la population (BEVNAT)

© BFS / OFS 2016

¹ Einschliesslich Bestandesbereinigungen / Y compris divergences statistiques.

² Einschliesslich Personen mit unbekannter Wohngemeinde / Y compris les personnes dont la commune de domicile n'est pas connue.

T_1.4

Privathaushalte – nach Haushaltsgrösse, 2014

Ménages privés – selon la taille du ménage, en 2014

Städte mit ... Einwohnern Villes de ... habitants	Total En tout	Anzahl Haushalte mit / Nombre de ménages de					Durchschnittliche Haushaltsgrösse (Anzahl Personen) / Taille moyenne du ménage (nombre de personnes)
		1 Person 1 personne	2 Personen 2 personnes	3 Personen 3 personnes	4 Personen 4 personnes	5 und mehr Personen / 5 personnes ou plus	
100 000 und mehr / 100 000 et plus							
Basel	86 466	42 465	24 823	9 195	6 760	3 223	1,90
Bern	61 899	28 092	18 316	7 217	5 286	2 988	2,01
Genève	87 893	42 121	21 200	11 490	8 218	4 864	2,04
Lausanne	66 288	31 684	17 813	8 031	5 977	2 783	1,97
Winterthur	48 774	18 634	15 925	6 101	5 561	2 553	2,15
Zürich	189 212	85 657	56 922	22 115	16 620	7 898	1,99
50 000–99 999							
Biel-Bienne	24 980	10 723	7 119	3 204	2 386	1 548	2,11
Lugano	30 581	13 312	8 673	4 234	3 157	1 205	2,04
Luzern	41 283	19 027	13 287	4 173	3 437	1 359	1,92
St. Gallen	36 238	16 034	10 976	4 044	3 475	1 709	2,02
20 000–49 999							
Aarau	9 966	4 301	3 260	1 087	908	410	2,00
Allschwil	9 689	3 637	3 486	1 201	1 011	354	2,08
Baar	10 160	3 402	3 436	1 303	1 456	563	2,26
Bulle	8 792	3 037	2 624	1 309	1 248	574	2,31
Carouge (GE)	8 393	3 334	2 136	1 283	1 033	607	2,27
Chur	16 970	7 257	5 487	1 976	1 675	575	2,00
Dietikon	11 410	3 994	3 675	1 617	1 327	797	2,27
Dübendorf	11 476	4 158	3 660	1 557	1 397	704	2,24
Emmen	12 711	4 350	4 219	1 668	1 707	767	2,27
Frauenfeld	11 111	4 011	3 803	1 452	1 313	532	2,17
Fribourg	17 159	7 202	4 801	2 271	1 812	1 073	2,14
Horgen	8 630	2 802	2 958	1 199	1 200	471	2,28
Köniz	18 190	6 718	6 170	2 194	2 189	919	2,16
Kreuzlingen	10 070	4 021	3 278	1 283	1 035	453	2,08
Kriens	12 084	4 174	4 224	1 532	1 530	624	2,20
Chaux-de-Fonds, La	18 094	7 491	5 166	2 441	2 144	852	2,12
Lancy	12 041	3 993	3 224	1 970	1 802	1 052	2,46
Meyrin	8 326	2 768	2 169	1 356	1 151	882	2,53
Montreux	11 479	4 933	3 546	1 434	1 083	483	2,03
Neuchâtel	16 335	7 381	4 794	1 938	1 521	701	2,00
Rapperswil-Jona	11 901	4 073	4 167	1 517	1 547	597	2,22
Renens (VD)	8 907	3 254	2 622	1 320	1 109	602	2,27
Riehen	9 477	3 396	3 333	1 202	1 138	408	2,15
Schaffhausen	16 723	6 687	5 465	1 910	1 813	848	2,10
Sion	14 774	5 715	4 311	2 021	1 885	842	2,20
Thun	20 569	7 946	7 504	2 188	2 089	842	2,06
Uster	14 827	5 163	5 032	1 867	1 977	788	2,22
Vernier	12 681	3 998	3 278	2 075	1 929	1 401	2,58
Wädenswil	9 332	3 214	3 166	1 225	1 145	582	2,25
Wettingen	9 582	3 854	3 143	1 107	1 090	388	2,08
Wetzikon (ZH)	10 355	3 454	3 529	1 409	1 312	651	2,27
Wil (SG)	10 526	3 926	3 454	1 235	1 224	687	2,20
Yverdon-les-Bains	12 831	4 788	3 789	1 787	1 606	861	2,25
Zug	13 315	5 179	4 422	1 680	1 433	601	2,10

T_1.4

Privathaushalte – nach Haushaltsgrösse, 2014 (Fortsetzung)

Ménages privés – selon la taille du ménage, en 2014 (Suite)

Städte mit ... Einwohnern Villes de ... habitants	Total En tout	Anzahl Haushalte mit / Nombre de ménages de					Durchschnittliche Haushaltsgrösse (Anzahl Personen) / Taille moyenne du ménage (nombre de personnes)
		1 Person 1 personne	2 Personen 2 personnes	3 Personen 3 personnes	4 Personen 4 personnes	5 und mehr Personen / 5 personnes ou plus	
15 000–19 999							
Adliswil	8 441	3 123	2 822	1 115	988	393	2,16
Baden	8 850	3 464	2 943	1 126	969	348	2,09
Bellinzona	8 535	3 488	2 485	1 287	947	328	2,09
Binningen	7 098	2 693	2 478	865	772	290	2,09
Bülach	8 273	2 737	2 893	1 101	1 090	452	2,25
Burgdorf	7 486	2 961	2 529	806	818	372	2,10
Cham	6 440	1 893	2 225	930	998	394	2,36
Freienbach	7 079	2 320	2 538	969	905	347	2,23
Glarus Nord	7 450	2 380	2 532	996	1 051	491	2,32
Gossau (SG)	7 718	2 542	2 626	963	1 040	547	2,30
Grenchen	7 651	3 026	2 553	923	724	425	2,11
Herisau	6 965	2 586	2 285	865	854	375	2,18
Illnau-Effretikon	7 376	2 709	2 531	850	874	412	2,18
Kloten	8 394	3 089	2 807	1 161	899	438	2,16
Langenthal	7 095	2 754	2 393	817	766	365	2,12
Locarno	7 623	3 278	2 241	1 060	779	265	2,03
Martigny	7 612	2 789	2 340	1 088	948	447	2,22
Monthey	6 783	1 947	2 079	1 113	966	678	2,54
Morges	7 187	2 895	2 188	968	803	333	2,12
Muttenz	7 870	2 678	2 827	991	999	375	2,19
Nyon	8 885	3 306	2 665	1 348	1 108	458	2,20
Olten	8 439	3 678	2 742	908	725	386	2,00
Onex	7 178	2 445	1 965	1 125	975	668	2,44
Opfikon	7 647	2 909	2 352	1 041	809	536	2,22
Ostermundigen	8 134	3 348	2 767	943	767	309	2,02
Pratteln	6 932	2 451	2 294	971	824	392	2,22
Pully	8 112	3 165	2 535	1 114	948	350	2,12
Regensdorf	7 495	2 393	2 557	1 053	1 020	472	2,31
Reinach (BL)	8 408	2 764	3 133	1 082	1 075	354	2,20
Schlieren	7 747	2 866	2 322	1 121	878	560	2,26
Sierre	6 702	2 124	2 040	1 034	910	594	2,44
Solothurn	8 200	3 668	2 592	912	715	313	1,97
Steffisburg	7 175	2 530	2 648	819	836	342	2,15
Thalwil	8 191	3 076	2 734	1 037	1 006	338	2,13
Vevey	8 900	3 812	2 514	1 188	944	442	2,10
Volketswil	7 573	2 082	2 715	1 075	1 197	504	2,41
Wallisellen	6 908	2 440	2 422	924	778	344	2,17
Wohlen (AG)	6 511	2 063	2 204	890	900	454	2,34
10 000–14 999							
Aesch (BL)	4 406	1 308	1 641	696	549	212	2,27
Affoltern am Albis	4 862	1 589	1 657	632	613	371	2,33
Altstätten	4 691	1 534	1 545	602	609	401	2,36
Amriswil	5 332	1 751	1 703	725	705	448	2,37
Arbon	6 412	2 391	2 124	822	713	362	2,17
Arth	4 558	1 349	1 532	583	691	403	2,44
Bassersdorf	4 752	1 385	1 639	704	737	287	2,38
Belp	5 109	1 644	1 936	641	632	256	2,22
Birsfelden	5 015	2 135	1 635	594	459	192	2,01
Brig-Glis	5 539	1 995	1 736	740	757	311	2,24
Brugg	4 882	1 670	1 704	627	581	300	2,24
Buchs (SG)	5 147	1 811	1 619	701	601	415	2,31

T_1.4

Privathaushalte – nach Haushaltsgrösse, 2014 (Fortsetzung)

Ménages privés – selon la taille du ménage, en 2014 (Suite)

Städte mit ... Einwohnern Villes de ... habitants	Total En tout	Anzahl Haushalte mit / Nombre de ménages de					Durchschnittliche Haushaltsgrösse (Anzahl Personen) / Taille moyenne du ménage (nombre de personnes)
		1 Person 1 personne	2 Personen 2 personnes	3 Personen 3 personnes	4 Personen 4 personnes	5 und mehr Personen / 5 personnes ou plus	
Chêne-Bougeries	4041	1281	1099	576	642	443	2,55
Davos	5441	2411	1585	635	568	242	2,03
Delémont	4919	1599	1418	696	683	523	2,49
Ebikon	5442	1688	1924	740	735	355	2,32
Ecublens (VD)	4976	1701	1513	768	708	286	2,29
Einsiedeln	6222	1978	2112	784	868	480	2,35
Flawil	4353	1440	1425	544	608	336	2,34
Gland	5149	1502	1543	880	907	317	2,44
Glarus	5437	1926	1748	724	718	321	2,24
Hinwil	4701	1459	1762	595	584	301	2,29
Horw	5914	1937	2083	746	790	358	2,27
Ittigen	5281	2019	1842	601	573	246	2,11
Küsnacht (ZH)	6246	2272	2120	752	779	323	2,17
Tour-de-Peilz, La	5331	2203	1595	677	608	248	2,09
Grand-Saconnex, Le	4357	1337	1076	740	705	499	2,62
Locle, Le	4791	1925	1421	645	560	240	2,13
Liestal	6165	2133	2164	776	726	366	2,21
Lyss	6448	2242	2287	821	825	273	2,17
Männedorf	4620	1539	1607	568	679	227	2,24
Meilen	5802	1946	1994	784	809	269	2,23
Mendrisio	6714	2450	2085	1053	835	291	2,18
Möhlly	4485	1277	1587	656	691	274	2,37
Münchenstein	5316	1833	1870	709	639	265	2,20
Münsingen	5090	1578	1956	607	688	261	2,25
Muri bei Bern	5940	2148	2197	681	653	261	2,12
Neuhausen am Rheinflall	4896	2048	1562	546	513	227	2,06
Oberwil (BL)	4745	1462	1741	598	719	225	2,28
Oftringen	5699	1842	1992	755	729	381	2,29
Pfäffikon	4918	1569	1767	680	632	270	2,26
Plan-les-Ouates	3391	675	835	643	756	482	2,96
Prilly	5922	2568	1742	787	608	217	2,02
Rheinfelden	5996	2217	2112	746	648	273	2,13
Richterswil	5602	1745	1931	802	820	304	2,31
Risch	4033	1081	1395	614	621	322	2,47
Romanshorn	4549	1517	1541	594	559	338	2,30
Rüti (ZH)	5172	1839	1651	663	677	342	2,27
Sarnen	4338	1382	1494	554	629	279	2,32
Schwyz	6245	2114	1998	795	816	522	2,34
Spiez	5815	2073	2149	692	662	239	2,13
Spreitenbach	4471	1386	1332	701	664	388	2,45
Stäfa	6289	2161	2283	764	774	307	2,18
Thônex	5362	1741	1423	836	809	553	2,52
Uzwil	5164	1536	1716	701	771	440	2,43
Val-de-Travers	4942	1929	1566	593	577	277	2,15
Versoix	4534	1287	1154	799	756	538	2,68
Veyrier	3536	775	878	601	756	526	2,92
Villars-sur-Glâne	4927	1506	1475	794	788	364	2,42
Weinfelden	4954	1795	1675	621	571	292	2,19
Worb	5117	1740	1867	624	643	243	2,19
Zofingen	5146	1924	1825	568	577	252	2,13
Zollikofen	4610	1700	1598	583	516	213	2,14
Zollikon	5766	2202	1875	755	680	254	2,13

T_1.4

Privathaushalte – nach Haushaltsgrösse, 2014 (Ende)

Ménages privés – selon la taille du ménage, en 2014 (fin)

Städte mit ... Einwohnern Villes de ... habitants	Total En tout	Anzahl Haushalte mit / Nombre de ménages de					Durchschnittliche Haushaltsgrösse (Anzahl Personen) / Taille moyenne du ménage (nombre de personnes)
		1 Person 1 personne	2 Personen 2 personnes	3 Personen 3 personnes	4 Personen 4 personnes	5 und mehr Personen / 5 personnes ou plus	
Weniger als 10 000 / Moins de 10 000							
Aigle	4 267	1 508	1 277	613	545	324	2,31
Altdorf (UR)	3 919	1 296	1 378	486	509	250	2,27
Appenzell	2 411	807	811	287	292	214	2,32
Arllesheim	4 148	1 482	1 447	537	495	187	2,16
Arosa	1 681	807	491	192	118	73	1,92
Bussigny-près-Lausanne	3 406	1 005	1 053	601	560	187	2,39
Chiasso	4 093	1 935	1 176	525	316	141	1,92
Crissier	2 957	878	864	496	506	213	2,46
Interlaken	2 876	1 282	969	295	234	96	1,93
Neuveville, La	1 700	642	553	218	209	78	2,15
Lenzburg	4 034	1 475	1 362	519	451	227	2,17
Moutier	3 428	1 286	1 088	457	411	186	2,18
Münchenbuchsee	4 411	1 518	1 541	560	568	224	2,21
Murten	2 867	993	936	372	404	162	2,26
Payerne	3 999	1 379	1 226	552	578	264	2,31
Peseux	2 666	1 066	759	361	353	127	2,16
Porrentruy	3 243	1 454	911	372	332	174	2,05
Rorschach	4 370	1 998	1 225	484	397	266	2,05
St. Moritz	2 822	1 488	707	319	243	65	1,84
Stans	3 418	1 057	1 148	500	504	209	2,34
Steinhausen	3 937	1 109	1 423	546	612	247	2,37
Suhr	4 100	1 344	1 314	543	592	307	2,34
Sursee	4 212	1 454	1 485	531	511	231	2,21
Urdorf	4 361	1 553	1 511	571	519	207	2,17
Visp	3 213	1 049	1 090	459	422	193	2,28
Zermatt	2 702	1 189	690	332	358	133	2,12
Zuchwil	4 191	1 756	1 315	479	448	193	2,06
Schweiz / Suisse	3 584 789	1 256 826	1 171 203	476 512	459 859	220 389	2,25

Quelle: Bundesamt für Statistik – Statistik der Bevölkerung und der Haushalte (STATPOP)

Source: Office fédéral de la statistique – Statistique de la population et des ménages (STATPOP)

© BFS / OFS 2016

Raum Espace

Die Arealstatistik erhebt Informationen zur Bodennutzung und -bedeckung der Schweiz auf der Grundlage von Luftbildern des Bundesamtes für Landestopografie (swisstopo). Die Datengrundlage für die Arealstatistik aller im statistischen Jahrbuch verzeichneten Städte und Gemeinden bilden Farbluftbilder aus den Jahren 2004 bis 2009.

Verdichtung

Die Grossstädte weisen die höchste bauliche Verdichtung auf. In den sechs grössten Schweizer Städten sind 46 % der verbauten Fläche vom Gebäude- und Industrieareal sowie vom Verkehr beansprucht. Zu den Verkehrsflächen zählen sämtliche Flächen, die vom rollenden und ruhenden Verkehr auf Strasse und Schiene sowie von der Luftfahrt beansprucht werden. Die verbaute Fläche von Städten wird mit der Bevölkerungszahl kleiner: Während bei Städten mit 50 000 bis 99 999 Einwohner/-innen sowie bei Städten mit einer Einwohnerzahl zwischen 20 000 und 49 999 der Anteil verbauter Fläche bei rund 30 % liegt, sinkt dieser bei kleineren Städten (unter 20 000 Einwohner/-innen) auf unter 20 %. Zur Berechnung wurde die Summe der verbauten Fläche durch die Summe der Gesamtfläche geteilt.

Erholungsgebiete und Grünflächen

Beim Anteil Erholungsgebiete und Grünflächen gibt es einen weiteren Unterschied zwischen grösseren und kleineren Städten: Es zeigt sich, dass Städte mit hoher baulicher Verdichtung mehr Erholungsgebiete und Grünflächen schaffen als Städte mit einem kleineren Anteil verbauter Fläche. Zu den Erholungs- und Grünanlagen zählen offene Sportanlagen, Golfplätze, Campingplätze, Schrebergärten, Friedhöfe und öffentliche Parkanlagen. In den Grossstädten sind rund 7,5 % der Fläche Erholungsgebiete und Grünflächen, während dieser Anteil bei Städten mit weniger als 10 000 Einwohner/-innen bei nur rund 1 % liegt. Am meisten Erholungs- und Grünanlagen gibt es in Genf (16 %), Birsfelden (15 %), Onex und Münchenstein (je 13 %).

Während die Fläche, welche für Erholungsgebiete und Grünflächen genutzt wird, in kleineren Städten abnimmt, steigt in diesen der Anteil landwirtschaftlich genutzter Fläche: Städte mit weniger als 50 000 Einwohner/-innen verfügen im Vergleich zu den grösseren Städten über deutlich mehr Landwirtschaftsfläche (19 % mehr).

Die detaillierten Daten zur Arealstatistik stehen Ihnen online zur Verfügung.

La statistique de la superficie relève les informations sur l'utilisation et la couverture du sol sur la base des photographies aériennes fournies par l'Office fédéral de topographie (swisstopo). Les données utilisées pour les villes et communes recensées dans le présent annuaire statistique se basent sur des photographies aériennes en couleur des années 2004 à 2009.

Densité

Les grandes villes présentent la plus haute densité du milieu bâti. Dans les six plus grandes villes du pays, 46 % des surfaces construites sont utilisées par les bâtiments, les zones industrielles et les transports. Les surfaces allouées aux transports comptent toutes les infrastructures pour le trafic roulant et calme, sur la route et le rail, ainsi que l'aviation. La proportion des surfaces bâties diminue au fur et à mesure que les villes ont moins d'habitants. Dans les villes de 50 000 à 99 999 habitants et celles de 20 000 à 49 999 personnes, elle est d'environ 30 %, puis passe à moins de 20 % dans les villes de moins de 20 000 habitants. La somme des surfaces bâties a été divisée par celle des surfaces globales pour le calcul de cette statistique.

Zones de repos et surfaces vertes

La proportion de zones de repos et de zones vertes montre d'autres différences entre les grandes villes et les villes de taille plus petite: les villes qui ont une forte densité du bâti créent davantage de surfaces de récréation et de zones vertes que les villes moins densément bâties. Les zones de repos et les surfaces vertes comprennent les terrains de sport, de golf, les campings, les jardins potagers, les cimetières et les parcs publics. Dans les grandes villes, près de 7,5 % des surfaces relèvent de cette catégorie, tandis que cette proportion est de 1 % seulement dans les villes de moins de 10 000 habitants. Genève (16 %), Birsfelden (15 %), Onex et Münchenstein (13 %) ont les proportions les plus élevées.

Si les surfaces de récréation diminuent dans les plus petites villes, ces dernières affichent davantage de terres agricoles: la part de ces dernières est nettement plus élevée dans les villes de moins de 50 000 habitants que dans les grandes villes (19 % de plus).

Les données détaillées sur la statistique du territoire sont disponibles en ligne.

Stadtgebiet, nach Bodennutzungsart, 2004/2009
Surface des villes, d'après des modes d'utilisation du sol, en 2004/2009

G 2.1

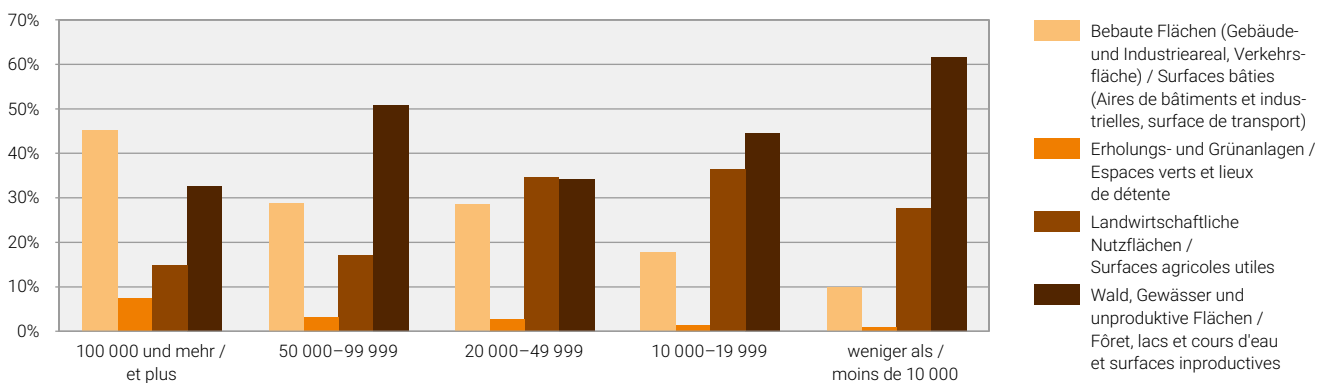

Quelle: BFS – Arealstatistik der Schweiz (AREA)
 Source: OFS – Statistique suisse de la superficie (AREA)

© BFS 2016
 © OFS 2016

Arbeit und Erwerb

Travail et rémunération

Betriebsgrösse

Rund 52 % aller schweizerischen Arbeitsstätten befinden sich in städtischen Gebieten. Besonders hoch ist der Anteil jener Arbeitsstätten, die zwischen 10–49 und 50–249 Arbeitsplätzen bieten: er liegt bei 60 % respektive 58 %. Lediglich die Grossfirmen mit mehr als 250 Angestellten liegen weniger häufig auf städtischem Boden.

Ein Drittel aller Betriebe sind in den Grossstädten angesiedelt. Von den 341 921 Arbeitsstätten, die auf städtischem Gebiet liegen, befinden sich 41 600 in Zürich, 20 744 in Genf, 15 978 in Basel, 14 076 in Bern, 12 301 in Lausanne und 7 256 in Winterthur.

Die Verteilung der Betriebsgrössen sieht in den verschiedenen Gemeindegrössenklassen ungefähr gleich aus: rund 88 % aller Arbeitsstätten sind Kleinbetriebe, fast 10 % beschäftigen 10 bis 49 Angestellte, zwischen 50 bis 249 Arbeitsplätze bieten 2 % der Betriebe und der Anteil an Grossfirmen beträgt durchschnittlich 0,3 %.

Auffallend viele Agglomerationsgemeinden rund um den Zürichsee haben einen sehr hohen Anteil kleiner Betriebe (über 90 % der Arbeitsstätten sind hier Kleinbetriebe).

Von den 945 Grossfirmen, welche sich in urbanen Räumen befinden, sind viele in grossen Städten sowie deren zentrumsnahen Agglomerationsgemeinden ansässig. Am meisten Grossfirmen sind in Zürich (19 %), Bern (8 %), Basel (7 %) und Genf (6 %) angesiedelt.

Taille des entreprises

Près de 52 % des entreprises suisses se trouvent dans des zones urbaines. La proportion des entreprises de 10 à 49 employés (60 %) et de celles qui en ont entre 50 et 249 collaboratrices et collaborateurs (58 %) est particulièrement élevée. Seules les compagnies comptant plus de 250 collaborateurs sont moins présentes dans les espaces urbains.

Un tiers de toutes les entreprises ont leurs sièges dans les grandes villes. Sur les 341 921 entreprises enregistrées dans des villes, 41 600 se trouvent à Zurich, 20 744 à Genève, 15 978 à Bâle, 14 076 à Berne, 12 301 à Lausanne et 7 256 à Winterthur.

La répartition des entreprises selon leur taille est plus ou moins semblable dans toutes les communes: près de 88 % de toutes les entreprises sont de petite taille, près de 10 % emploient entre 10 et 49 personnes, 2 % d'entre elles comptent entre 50 et 249 employés et environ 0,3 % sont des grandes entreprises.

Il est également frappant que de nombreuses communes d'agglomération autour du lac de Zurich aient de très nombreuses entreprises de moins de dix collaboratrices et collaborateurs (toutes plus de 90 %).

Sur les 945 entreprises situées en zone urbaine, la plupart se trouve dans les grandes villes et dans les communes d'agglomération. La majorité des grandes entreprises se trouve à Zurich (19 %), Berne (8 %), Bâle (7 %) et Genève (6 %).

Beschäftigte, nach Betriebsgrössenklasse und Gemeindegrössenklasse, 2013
Personnes occupées, selon la taille de l'entreprise et la taille de la commune, en 2013

G 3.1

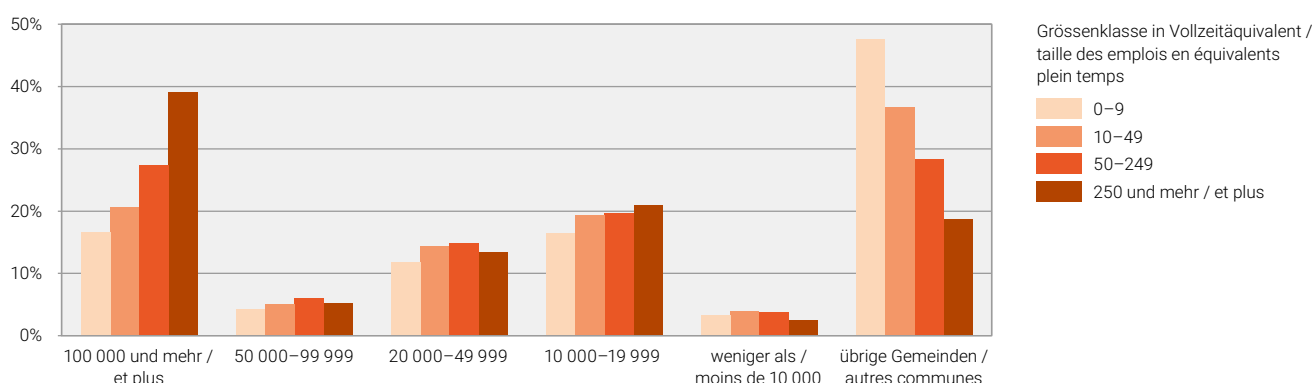

Quelle: BFS – Statistik der Unternehmensstruktur (STATENT)
 Source: OFS – Statistique structurelle des entreprises (STATENT)

© BFS 2016
 © OFS 2016

Wirtschaftssektoren

In Le Locle arbeiten mit 62 % anteilmässig am meisten Beschäftigte im industriellen Sektor. Weitere «Büezer-Städte» sind Grenchen (57 %) und Uzwil (55 %). Eine äusserst geringe Bedeutung hat der Industriesektor in Le Grand-Saconnex sowie Zollikon, Lausanne und Genf, wo lediglich 3 %, respektive 6 % der Erwerbstätigen im zweiten Sektor tätig sind.

In den vier Grossstädten Zürich, Bern, Genf und Lausanne ist eine klare Dominanz des Dienstleistungssektors zu beobachten: Über 90 % der Beschäftigten sind in diesen Städten im dritten Sektor tätig. Die Stadt Basel weist als einzige Grossstadt mit 19 % einen deutlich höheren Anteil an Beschäftigten im Industriesektor auf, was mit den grossen dort ansässigen Pharmaunternehmen zu erklären ist.

Der erste Sektor macht in allen Gemeindegrössenklassen durchschnittlich weniger als 2 % aus. Mit zunehmender Stadtgrösse ist ein deutlicher Rückgang der Landwirtschaft feststellbar. Am meisten landwirtschaftliche Betriebe sind in der Zentralschweiz, namentlich Einsiedeln (8 %) und Arth (7 %), angesiedelt.

Die detaillierten Daten zur Arbeits- und Erwerbsstatistik stehen Ihnen online zur Verfügung.

Secteurs économiques

Le Locle affiche un taux de 62 % de travailleuses et travailleurs actifs dans le secteur industriel. C'est la proportion la plus élevée. Les autres villes très industrielles sont, Granges (57 %) et Uzwil (55 %). Le poids du secteur industriel est en revanche très faible au Grand-Saconnex, à Zollikon, Lausanne et Genève (3 % respectivement 6 % des actifs).

A Zurich, Berne, Genève et Lausanne, le secteur des services domine clairement: plus de 90 % des actifs sont recensés dans ces branches. Etant donné le grand nombre d'entreprises pharmaceutiques, Bâle est la seule grande ville à afficher un taux nettement plus élevé des actifs dans le secteur industriel (19 %).

Le secteur primaire compte pour moins de 2 % en moyenne dans toutes les tailles de communes. Plus les communes sont grandes, moins l'agriculture est présente. C'est en Suisse centrale que l'on compte la plus grande proportion d'entreprises agricoles: elles représentent 8 % du tissu économique à Einsiedeln et 7 % à Arth.

Les données détaillées sur la statistique du travail et de l'activité économique sont disponibles en ligne.

T_3.1

Arbeitsstätten und Beschäftigte – nach Grössenklasse und Sektor, 2013
Etablissements et personnes occupées – selon la taille et le secteur, en 2013

Städte mit ... Einwohnern Villes de ... habitants	Total En tout	Arbeitsstätten / Etablissements					Beschäftigte im ... Personnes occupées dans le ...			
		Grössenklasse in Vollzeitäquivalent Taille des emplois en équivalents plein temps					1. Sektor / Secteur primaire	2. Sektor / Secteur secondaire	3. Sektor / Secteur tertiaire	2. und 3. Sektor / Secteurs 2 et 3
		0–9	10–49	50–249	250 +	total 0-249 / en tout 0-249				
100 000 und mehr / 100 000 et plus										
Basel	15978	14136	1385	390	67	15911	53	35329	149357	184686
Bern	14076	12008	1580	417	71	14005	286	15317	168978	184295
Genève	20744	18661	1630	398	55	20689	32	10618	162278	172896
Lausanne	12301	10904	1101	262	34	12267	81	6711	109054	115765
Winterthur	7256	6395	705	140	16	7240	210	12338	53785	66123
Zürich	41600	36447	3990	979	184	41416	197	30193	425168	455361
50 000–99 999										
Biel-Bienne	4180	3698	383	91	8	4172	84	9735	29528	39263
Lugano	8784	8083	595	96	10	8774	100	5395	48014	53409
Luzern	7845	6882	756	191	16	7829	176	7304	71454	78758
St. Gallen	6855	5861	790	182	22	6833	172	11529	66922	78451
20 000–49 999										
Aarau	2552	2129	333	81	9	2543	52	3009	30462	33471
Allschwil	1155	1032	95	24	4	1151	48	2495	7669	10164
Baar	3358	3024	275	55	4	3354	305	4425	17791	22216
Bulle	1370	1166	166	34	4	1366	58	4953	8716	13669
Carouge (GE)	2595	2241	294	53	7	2588	1	3798	21647	25445
Chur	3654	3205	371	74	4	3650	94	3709	27924	31633
Dietikon	1590	1334	206	42	8	1582	18	3712	13708	17420
Dübendorf	1770	1554	165	40	11	1759	150	2619	17569	20188
Emmen	1457	1259	164	30	4	1453	186	5860	9555	15415
Frauenfeld	2029	1744	241	39	5	2024	139	4191	15605	19796
Fribourg	3458	2987	375	92	4	3454	9	3118	29761	32879
Horgen	1207	1083	101	19	4	1203	107	1841	7414	9255
Köniz	2192	1961	167	55	9	2183	485	4075	17288	21363
Kreuzlingen	1585	1441	121	19	4	1581	39	2843	8679	11522
Kriens	1512	1304	178	29	1	1511	112	2265	9469	11734
Chaux-de-Fonds, La	2833	2449	304	74	6	2827	218	11372	14638	26010
Lancy	1609	1361	193	49	6	1603	3	2243	18146	20389
Meyrin	1571	1276	230	57	8	1563	27	4544	15592	20136
Montreux	1950	1777	134	36	3	1947	94	1276	11105	12381
Neuchâtel	3406	2955	372	73	6	3400	53	5048	26423	31471
Rapperswil-Jona	2002	1761	204	33	4	1998	111	3742	12418	16160
Renens (VD)	1172	1007	133	26	6	1166	30	2373	10480	12853
Riehen	1019	948	63	8	–	1019	46	597	4154	4751
Schaffhausen	3021	2673	287	56	5	3016	103	6403	19243	25646
Sion	3651	3183	382	78	8	3643	455	5578	27120	32698
Thun	3196	2800	325	65	6	3190	156	6330	22285	28615
Uster	2341	2122	184	32	3	2338	177	3329	12818	16147
Vernier	1720	1453	219	43	5	1715	7	5236	12359	17595
Wädenswil	1506	1362	125	18	1	1505	190	1826	6870	8696
Wettingen	1298	1165	112	20	1	1297	85	2240	6474	8714
Wetzikon (ZH)	1762	1571	163	26	2	1760	87	3277	10131	13408
Wil (SG)	1805	1571	205	26	3	1802	152	3308	11194	14502
Yverdon-les-Bains	2049	1806	194	45	4	2045	242	2436	14688	17124
Zug	6979	6488	412	70	9	6970	142	6311	33161	39472

T_3.1

Arbeitsstätten und Beschäftigte – nach Grössenklasse und Sektor, 2013 (Fortsetzung)

Etablissements et personnes occupées – selon la taille et le secteur, en 2013 (Suite)

Städte mit ... Einwohnern Villes de ... habitants	Total En tout	Arbeitsstätten / Etablissements					Beschäftigte im ... Personnes occupées dans le ...			
		Grössenklasse in Vollzeitäquivalent Taille des emplois en équivalents plein temps					1. Sektor / Secteur primaire	2. Sektor / Secteur secondaire	3. Sektor / Secteur tertiaire	2. und 3. Sektor / Secteurs 2 et 3
		0-9	10-49	50-249	250+	total 0-249 / en tout 0-249				
15 000-19 999										
Adliswil	1 009	927	66	11	5	1 004	13	729	7 319	8 048
Baden	2 307	1 976	271	51	9	2 298	74	9 622	20 580	30 202
Bellinzona	1 786	1 556	189	36	5	1 781	29	1 368	14 967	16 335
Binningen	966	903	53	8	2	964	28	967	5 639	6 606
Bülach	1 189	1 054	114	19	2	1 187	89	2 208	7 955	10 163
Burgdorf	1 251	1 072	140	37	2	1 249	31	3 732	9 411	13 143
Cham	1 701	1 534	145	21	1	1 700	169	1 972	7 859	9 831
Freienbach	2 288	2 079	174	34	1	2 287	130	2 715	11 104	13 819
Glarus Nord	1 268	1 135	113	18	2	1 266	428	3 466	4 414	7 880
Gossau (SG)	1 233	1 058	141	30	4	1 229	258	4 382	8 063	12 445
Grenchen	1 063	931	102	27	3	1 060	109	6 162	4 624	10 786
Herisau	1 408	1 276	112	16	4	1 404	228	2 887	6 301	9 188
Illnau-Effretikon	989	887	85	17	-	989	245	2 045	4 501	6 546
Kloten	1 475	1 158	237	63	17	1 458	49	4 262	31 669	35 931
Langenthal	1 195	1 026	138	27	4	1 191	61	3 796	8 558	12 354
Locarno	1 732	1 569	133	26	4	1 728	62	2 939	9 602	12 541
Martigny	1 734	1 529	176	27	2	1 732	197	2 296	10 436	12 732
Monthey	1 229	1 104	102	17	6	1 223	32	3 544	7 037	10 581
Morges	1 294	1 142	126	25	1	1 293	89	1 245	8 700	9 945
Muttenz	1 213	1 037	135	36	5	1 208	41	3 741	8 697	12 438
Nyon	2 069	1 842	186	35	6	2 063	36	1 754	13 605	15 359
Olten	1 725	1 483	175	62	5	1 720	19	2 539	16 744	19 283
Onex	627	575	45	6	1	626	3	700	2 857	3 557
Opfikon	1 216	995	168	41	12	1 204	19	2 059	17 845	19 904
Ostermundigen	660	566	70	23	1	659	21	1 912	5 075	6 987
Pratteln	1 090	888	149	51	2	1 088	42	3 370	9 806	13 176
Pully	1 130	1 051	60	19	-	1 130	27	494	5 581	6 075
Regensdorf	1 259	1 104	119	34	2	1 257	69	2 621	7 949	10 570
Reinach (BL)	1 269	1 093	133	41	2	1 267	23	3 342	8 648	11 990
Schlieren	1 280	1 041	193	43	3	1 277	21	2 655	13 168	15 823
Sierre	1 394	1 252	125	14	3	1 391	200	2 502	7 655	10 157
Solothurn	2 091	1 822	216	50	3	2 088	55	2 606	17 696	20 302
Steffisburg	811	727	73	9	2	809	157	1 851	4 073	5 924
Thalwil	1 231	1 132	88	11	-	1 231	6	870	5 925	6 795
Vevey	1 798	1 619	141	35	3	1 795	38	1 343	13 011	14 354
Volketswil	1 230	1 046	158	23	3	1 227	74	3 329	7 534	10 863
Wallisellen	1 282	1 043	177	56	6	1 276	53	3 266	12 440	15 706
Wohlen (AG)	1 076	964	90	22	-	1 076	57	1 910	5 438	7 348
10 000-14 999										
Aesch (BL)	616	545	56	12	3	613	76	2 262	2 725	4 987
Affoltern am Albis	910	819	79	11	1	909	54	1 237	4 869	6 106
Altstätten	902	798	85	18	1	901	339	2 851	3 904	6 755
Amriswil	917	828	79	9	1	916	234	1 995	3 669	5 664
Arbon	817	725	76	15	1	816	43	1 818	4 059	5 877
Arth	714	661	47	5	1	713	270	1 136	2 307	3 443
Bassersdorf	583	518	57	8	-	583	44	810	3 063	3 873
Belp	744	653	81	10	-	744	297	1 267	3 596	4 863
Birsfelden	547	479	58	10	-	547	-	1 398	2 495	3 893
Brig-Flis	1 130	980	133	15	2	1 128	113	1 388	7 624	9 012
Brugg	951	840	87	24	-	951	18	1 163	6 695	7 858

T_3.1

Arbeitsstätten und Beschäftigte – nach Grösseklasse und Sektor, 2013 (Fortsetzung)

Etablissements et personnes occupées – selon la taille et le secteur, en 2013 (Suite)

Städte mit ... Einwohnern Villes de ... habitants	Total En tout	Arbeitsstätten / Etablissements					Beschäftigte im ... Personnes occupées dans le ...			
		Grösseklasse in Vollzeitäquivalent Taille des emplois en équivalents plein temps					1. Sektor / Secteur primaire	2. Sektor / Secteur secondaire	3. Sektor / Secteur tertiaire	2. und 3. Sektor / Secteurs 2 et 3
		0–9	10–49	50–249	250+	total 0-249 / en tout 0-249				
Buchs (SG)	942	818	106	17	1	941	87	1 724	5 409	7 133
Chêne-Bougeries	597	543	41	11	2	595	1	279	3 919	4 198
Davos	1 135	983	131	20	1	1 134	217	1 053	7 586	8 639
Delémont	1 265	1 080	159	24	2	1 263	56	3 213	8 923	12 136
Ebikon	720	637	70	11	2	718	66	2 475	4 025	6 500
Ecublens (VD)	791	632	124	30	5	786	14	2 619	12 200	14 819
Einsiedeln	1 285	1 190	86	9	–	1 285	519	1 894	4 174	6 068
Flawil	570	494	67	9	–	570	114	2 039	2 317	4 356
Gland	921	837	70	13	1	920	69	773	5 242	6 015
Glarus	1 174	1 041	115	16	2	1 172	178	2 590	5 599	8 189
Hinwil	818	726	78	10	4	814	198	2 905	3 527	6 432
Horw	821	761	50	9	1	820	115	824	4 319	5 143
Ittigen	666	540	96	23	7	659	12	887	9 580	10 467
Küsnacht (ZH)	1 238	1 152	74	12	–	1 238	87	841	5 257	6 098
Tour-de-Peilz, La	551	511	36	3	1	550	30	303	2 679	2 982
Grand-Saconnex, Le	667	560	80	20	7	660	1	289	10 702	10 991
Locle, Le	667	566	74	24	3	664	81	4 900	2 878	7 778
Liestal	1 450	1 238	175	33	4	1 446	52	2 191	13 902	16 093
Lyss	932	794	114	24	–	932	58	3 067	4 654	7 721
Männedorf	691	637	43	8	3	688	30	1 069	3 657	4 726
Meilen	1 051	982	56	12	1	1 050	92	1 232	4 800	6 032
Mendrisio	1 701	1 520	144	29	8	1 693	180	5 798	9 214	15 012
Möhlly	585	539	32	12	2	583	119	1 175	2 947	4 122
Münchenstein	931	783	114	32	2	929	35	2 096	8 284	10 380
Münsingen	748	648	87	12	1	747	226	1 506	4 652	6 158
Muri bei Bern	1 048	926	94	25	3	1 045	33	1 542	7 967	9 509
Neuhausen am Rheinfall	761	673	71	16	1	760	38	1 885	3 941	5 826
Oberwil (BL)	692	642	44	6	–	692	59	349	3 145	3 494
Oftringen	673	593	67	13	–	673	131	1 516	3 598	5 114
Pfäffikon	792	711	70	10	1	791	167	1 748	3 106	4 854
Plan-les-Ouates	861	692	133	30	6	855	36	6 871	6 509	13 380
Prilly	507	441	52	9	5	502	2	1 859	4 627	6 486
Rheinfelden	881	789	77	11	4	877	8	1 678	5 579	7 257
Richterswil	736	684	43	9	–	736	81	1 322	2 353	3 675
Risch	1 023	899	105	18	1	1 022	124	3 914	5 454	9 368
Romanshorn	639	566	56	16	1	638	56	2 042	3 484	5 526
Rüti (ZH)	799	732	58	9	–	799	62	1 330	3 162	4 492
Sarnen	1 271	1 154	102	12	3	1 268	388	1 962	5 701	7 663
Schwyz	1 376	1 212	131	30	3	1 373	423	2 956	8 654	11 610
Spiez	848	778	61	8	1	847	134	1 220	3 882	5 102
Spreitenbach	724	604	98	20	2	722	27	1 298	6 514	7 812
Stäfa	1 011	941	63	5	2	1 009	86	2 353	3 348	5 701
Thônex	644	581	54	5	4	640	6	1 361	4 152	5 513
Uzwil	626	558	55	12	1	625	94	3 823	3 084	6 907
Val-de-Travers	912	844	56	10	2	910	296	2 399	2 657	5 056
Versoix	637	587	40	9	1	636	26	693	3 233	3 926
Veyrier	388	363	21	4	–	388	29	221	1 780	2 001
Villars-sur-Glâne	620	529	71	15	5	615	14	2 310	6 709	9 019
Weinfelden	964	817	129	16	2	962	144	1 959	7 124	9 083
Worb	724	658	60	6	–	724	234	921	2 875	3 796
Zofingen	1 087	958	105	20	4	1 083	58	3 393	6 958	10 351

T_3.1

Arbeitsstätten und Beschäftigte – nach Grössenklasse und Sektor, 2013 (Ende)

Etablissements et personnes occupées – selon la taille et le secteur, en 2013 (fin)

Städte mit ... Einwohnern Villes de ... habitants	Total En tout	Arbeitsstätten / Etablissements					Beschäftigte im ... Personnes occupées dans le ...			
		Grössenklasse in Vollzeitäquivalent Taille des emplois en équivalents plein temps					1. Sektor / Secteur primaire	2. Sektor / Secteur secondaire	3. Sektor / Secteur tertiaire	2. und 3. Sektor / Secteurs 2 et 3
		0-9	10-49	50-249	250+	total 0-249 / en tout 0-249				
Zollikofen	542	465	58	17	2	540	52	1 196	5 006	6 202
Zollikon	1 102	1 027	63	11	1	1 101	15	350	5 766	6 116
Weniger als 10 000 / Moins de 10 000										
Aigle	786	688	87	10	1	785	253	1 398	4 211	5 609
Altdorf (UR)	782	696	70	14	2	780	100	1 807	4 765	6 572
Appenzell	777	702	64	11	–	777	179	1 678	2 841	4 519
Arllesheim	678	604	61	13	1	679	28	947	4 703	5 650
Arosa	453	398	50	5	–	453	119	295	2 556	2 851
Bussigny-près-Lausanne	579	481	76	20	2	577	11	2 261	4 223	6 484
Chiasso	1 732	1 608	104	20	–	1 732	17	1 166	8 066	9 232
Crissier	724	594	103	25	2	722	14	2 420	6 102	8 522
Interlaken	811	695	103	13	–	811	15	807	5 832	6 639
Neuveville, La	263	240	17	6	–	263	41	474	1 029	1 503
Lenzburg	940	813	101	24	2	938	32	2 535	6 260	8 795
Moutier	521	464	49	6	2	519	46	1 778	2 084	3 862
Münchenbuchsee	525	443	68	13	1	524	29	1 090	4 203	5 293
Murten	660	600	51	9	–	660	156	1 307	2 701	4 008
Payerne	710	624	72	13	1	709	115	1 007	4 945	5 952
Peseux	331	302	28	1	–	331	5	373	1 334	1 707
Porrentruy	771	676	83	10	2	769	51	1 503	4 685	6 188
Rorschach	791	719	57	15	–	791	7	1 524	4 007	5 531
St. Moritz	822	700	102	17	3	819	14	1 071	6 404	7 475
Stans	1 011	896	96	17	2	1 009	88	2 896	6 242	9 138
Steinhausen	941	800	123	16	2	939	47	2 038	6 194	8 232
Suhr	450	391	47	8	4	446	50	966	4 128	5 094
Sursee	1 041	836	160	42	3	1 038	39	2 615	10 414	13 029
Urdorf	645	523	97	25	–	645	23	1 687	4 897	6 584
Visp	743	625	102	14	2	741	84	4 026	5 200	9 226
Zermatt	838	698	129	10	1	837	40	516	5 901	6 417
Zuchwil	399	328	54	14	3	396	7	1 836	3 338	5 174
Schweiz / Suisse	662 858	592 258	55 068	12 260	3 272	659 586	164 360	1 093 804	3 704 444	1 258 164

Quellen: Bundesamt für Statistik – Statistik der Unternehmensstruktur (STATENT)

Sources: Office fédéral de la statistique – Statistique structurelle des entreprises (STATENT)

© BFS / OFS 2016

T_3.2

Arbeitslose – nach Geschlecht und Sektor im Jahresdurchschnitt, 2014

Personnes au chômage – selon le sexe et les secteurs, moyenne annuelle, en 2014

Städte mit ... Einwohnern Villes de ... habitants	Arbeitslose / Personnes au chômage								Arbeitslosenquote ¹ Taux de chômage ¹	
	Total En tout	Darunter Frauen / Dont femmes	Darunter 2. Sektor / Dont secteur secondaire	Darunter 3. Sektor / Dont secteur tertiaire	Davon Ganzzzeitarbeits- lose / Dont personnes au chômage complet		Davon Teilzeitarbeits- lose / Dont personnes au chômage partiel		(%)	Variationsko- effizient ² / Coefficient de variation ²
					Total En tout	Darunter Frauen / Dont femmes	Total En tout	Darunter Frauen / Dont femmes		
100 000 und mehr / 100 000 et plus										
Basel	3 171	1 332	695	2 217	2 758	995	413	337	3,8	B
Bern	2 426	1 047	485	1 880	1 842	628	584	418	3,3	B
Genève	6 235	2 948	597	4 893	5 896	2 678	339	270	6,2	B
Lausanne	4 794	2 029	743	3 419	4 246	1 593	548	437	7,0	B
Winterthur	1 934	818	481	1 213	1 657	597	277	221	3,5	B
Zürich	8 462	3 718	1 205	6 729	7 178	2 741	1 284	977	3,8	A
50 000–99 999										
Biel-Bienne	1 313	551	468	756	1 115	399	198	152	5,1	C
Lugano	1 286	538	198	894	1 135	415	152	123	4,2	C
Luzern	1 294	545	293	921	1 187	457	107	88	2,8	C
St. Gallen	1 307	621	331	947	1 219	550	88	72	3,1	C
20 000–49 999										
Aarau	321	132	76	236	273	96	48	37	2,8	C
Allschwil	315	144	66	246	253	93	62	51	3,2	D
Baar	302	133	81	211	265	102	37	31	2,5	C
Bulle	380	159	150	227	326	111	54	48	3,7	C
Carouge (GE)	763	346	100	576	722	312	41	35	7,0	C
Chur	381	140	118	243	333	101	47	39	2,1	C
Dietikon	678	308	135	508	630	271	48	37	5,7	C
Dübendorf	555	248	121	402	549	243	6	5	3,8	C
Emmen	544	218	171	326	451	147	94	71	3,4	C
Frauenfeld	397	194	134	235	329	138	68	57	3,1	C
Fribourg	1 023	408	285	599	931	337	92	71	5,5	C
Horgen	379	169	74	279	334	136	45	33	3,9	D
Köniz	568	240	124	419	402	122	166	119	2,7	C
Kreuzlingen	427	189	141	255	371	139	56	50	3,8	C
Kriens	325	152	68	224	270	106	55	46	2,5	C
Chaux-de-Fonds, La	1 270	529	518	613	1 169	446	102	83	6,6	C
Lancy	775	368	109	569	725	327	50	41	5,4	C
Meyrin	601	265	91	448	569	235	33	30	5,6	C
Montreux	744	311	113	575	666	247	78	64	6,5	C
Neuchâtel	1 090	494	271	740	931	376	159	118	6,3	C
Rapperswil-Jona	287	133	73	209	228	85	59	48	1,9	C
Renens (VD)	801	332	163	469	741	285	59	47	8,0	C
Riehen	179	69	37	127	157	52	22	17	1,8	C
Schaffhausen	626	273	195	380	559	225	67	48	3,1	C
Sion	951	409	250	633	876	339	75	70	6,1	C
Thun	638	305	159	466	514	206	123	99	2,7	C
Uster	608	261	119	427	517	183	91	78	3,1	C
Vernier	1 059	469	178	748	1 000	418	59	52	6,6	C
Wädenswil	402	175	99	270	363	144	39	31	3,4	C
Wettingen	358	174	68	253	318	141	41	33	3,0	C
Wetzikon (ZH)	513	227	158	348	448	175	65	52	3,9	C
Wil (SG)	303	132	91	182	299	130	()	()	2,5	C
Yverdon-les-Bains	831	332	215	527	743	261	88	71	6,0	C
Zug	391	173	77	299	348	137	44	37	2,6	C

T_3.2

Arbeitslose – nach Geschlecht und Sektor im Jahresdurchschnitt, 2014 (Fortsetzung)

Personnes au chômage – selon le sexe et les secteurs, moyenne annuelle, en 2014 (Suite)

Städte mit ... Einwohnern Villes de ... habitants	Arbeitslose / Personnes au chômage								Arbeitslosenquote ¹ Taux de chômage ¹	
	Total En tout	Darunter Frauen / Dont femmes	Darunter 2. Sektor / Dont secteur secondaire	Darunter 3. Sektor / Dont secteur tertiaire	Davon Ganzzeitarbeits- lose / Dont personnes au chômage complet		Davon Teilzeitarbeits- lose / Dont personnes au chômage partiel		(%)	Variationsko- effizient ² / Coefficient de variation ²
					Total En tout	Darunter Frauen / Dont femmes	Total En tout	Darunter Frauen / Dont femmes		
15 000–19 999										
Adliswil	345	148	73	258	277	91	68	57	4,1	D
Baden	349	156	65	245	312	127	36	29	3,2	C
Bellinzona	427	181	105	263	373	141	53	40	5,2	D
Binningen	203	90	36	163	157	52	46	38	2,6	D
Bülach	312	149	57	233	275	117	37	32	3,2	C
Burgdorf	290	129	98	183	275	117	15	12	3,3	D
Cham	204	85	56	142	183	68	21	17	2,3	D
Freienbach	180	69	39	140	153	46	27	23	1,8	D
Glarus Nord	247	108	96	137	237	102	10	6	2,5	C
Gossau (SG)	233	114	69	160	214	97	19	16	2,1	C
Grenchen	397	163	130	204	334	116	63	47	5,0	D
Herisau	223	99	69	147	198	78	25	22	2,5	D
Illnau-Effretikon	315	142	84	211	282	112	33	30	3,7	D
Kloten	427	201	84	325	424	198	()	()	4,0	C
Langenthal	234	109	65	146	218	97	16	11	2,5	D
Locarno	461	211	65	348	412	174	49	38	6,4	D
Martigny	474	181	153	276	438	147	36	34	4,9	D
Monthey	473	207	126	276	420	160	53	47	5,7	D
Morges	392	166	69	278	357	138	35	29	4,8	D
Muttenz	251	112	52	199	196	64	55	48	2,8	D
Nyon	462	209	58	337	401	157	61	52	4,4	C
Olten	233	100	48	174	187	63	46	37	2,4	D
Onex	493	226	82	347	463	201	30	25	5,2	D
Opfikon	464	200	99	338	461	198	()	()	5,4	D
Ostermundigen	330	138	71	236	254	77	76	62	4,2	D
Pratteln	343	160	87	255	286	109	58	51	4,0	D
Pully	354	168	32	226	304	129	50	40	4,4	D
Regensdorf	355	161	76	248	298	108	58	53	3,6	C
Reinach (BL)	245	108	75	169	207	73	38	35	2,7	D
Schlieren	503	191	107	376	471	164	32	27	5,7	D
Sierre	426	186	131	234	369	136	57	50	5,6	D
Solothurn	255	115	58	175	198	69	56	46	2,7	D
Steffisburg	177	79	50	124	141	49	37	30	1,8	D
Thalwil	329	130	39	264	290	100	39	30	3,4	D
Vevey	618	265	110	463	549	207	69	58	6,5	D
Volketswil	362	154	85	260	358	151	()	()	3,9	D
Wallisellen	358	163	73	267	356	161	()	()	4,4	D
Wohlen (AG)	355	164	100	250	304	119	51	45	4,4	D
10 000–14 999										
Aesch (BL)	146	66	40	105	112	36	34	30	2,5	D
Affoltern am Albis	222	79	64	149	190	56	32	23	3,3	D
Altstätten	158	69	67	66	150	63	9	7	2,7	D
Amriswil	179	90	87	81	150	63	30	26	2,9	D
Arbon	240	97	106	123	206	69	34	28	3,0	D
Arth	98	43	33	60	82	29	16	14	1,7	D
Bassersdorf	198	88	38	153	198	88	()	–	2,8	D
Belp	121	56	28	89	84	26	37	30	1,9	D
Birsfelden	199	83	41	157	172	60	27	23	4,5	D

T_3.2

Arbeitslose – nach Geschlecht und Sektor im Jahresdurchschnitt, 2014 (Fortsetzung)

Personnes au chômage – selon le sexe et les secteurs, moyenne annuelle, en 2014 (Suite)

Städte mit ... Einwohnern Villes de ... habitants	Arbeitslose / Personnes au chômage								Arbeitslosenquote ¹ Taux de chômage ¹	
	Total En tout	Darunter Frauen / Dont femmes	Darunter 2. Sektor / Dont secteur secondaire	Darunter 3. Sektor / Dont secteur tertiaire	Davon Ganzzzeitarbeits- lose / Dont personnes au chômage complet		Davon Teilzeitarbeits- lose / Dont personnes au chômage partiel		(%)	Variationsko- effizient ² / Coefficient de variation ²
					Total En tout	Darunter Frauen / Dont femmes	Total En tout	Darunter Frauen / Dont femmes		
Brig-Glis	126	45	46	73	123	42	()	()	1,9	D
Brugg	185	98	44	115	160	76	24	21	3,3	D
Buchs (SG)	173	83	68	99	144	57	29	26	2,5	D
Chêne-Bougeries	166	74	13	134	156	67	11	7	3,9	D
Davos	72	34	10	61	69	31	()	()	1,0	D
Delémont	330	142	110	186	298	115	32	26	5,5	D
Ebikon	155	68	40	101	128	47	27	21	2,3	D
Ecublens (VD)	312	127	62	202	285	105	26	22	4,9	D
Einsiedeln	108	37	39	67	95	27	13	9	1,3	D
Flawil	132	58	46	73	128	54	()	()	2,6	D
Gland	282	130	32	216	252	102	31	28	4,4	D
Glarus	155	66	63	86	149	60	7	6	2,1	D
Hinwil	166	73	45	119	143	54	24	19	2,8	D
Horw	133	56	34	81	110	39	23	17	2,0	D
Ittigen	153	75	30	116	116	44	37	31	2,6	D
Küsnacht (ZH)	162	75	11	136	139	58	23	17	2,3	D
Tour-de-Peilz, La	233	106	36	180	206	84	26	22	4,5	D
Grand-Saconnex, Le	223	112	21	179	211	102	12	11	3,9	D
Locle, Le	348	145	154	164	326	126	22	19	6,8	D
Liestal	252	92	86	164	227	72	25	20	3,3	D
Lyss	231	112	85	139	180	68	51	43	2,8	D
Männedorf	139	67	22	111	102	41	37	27	2,6	D
Meilen	163	74	19	136	129	48	34	26	2,9	D
Mendrisio	223	95	40	166	195	69	29	26	3,4	D
Möhlín	130	53	38	85	116	40	14	13	2,4	D
Münchenstein	171	83	35	136	129	47	42	36	2,6	D
Münsingen	111	47	28	74	75	20	36	27	2,0	D
Muri bei Bern	130	60	31	90	93	32	36	28	2,4	D
Neuhausen am Rheinfall	274	106	99	155	248	87	25	19	5,1	D
Oberwil (BL)	128	57	27	101	108	40	20	18	2,4	D
Oftringen	260	126	75	170	230	99	31	27	3,6	D
Pfäffikon	160	68	44	111	131	43	29	25	2,4	D
Plan-les-Ouates	199	103	31	147	187	92	12	10	4,1	D
Prilly	354	151	71	229	327	127	28	23	5,6	D
Rheinfelden	210	86	36	163	189	68	21	19	3,4	D
Richterswil	205	83	42	148	176	60	29	23	3,0	D
Risch	118	45	31	81	102	31	16	14	2,1	D
Romanshorn	154	72	60	86	131	52	23	20	2,8	D
Rüti (ZH)	223	103	75	144	203	86	20	17	3,1	D
Sarnen	57	26	22	33	49	18	9	8	0,9	D
Schwyz	97	39	22	70	81	24	16	15	1,2	D
Spiez	114	43	30	80	83	18	32	25	1,6	D
Spreitenbach	327	153	70	228	295	123	32	29	5,6	D
Stäfa	168	65	36	122	139	45	29	20	2,2	D
Thônex	350	161	32	280	326	139	24	22	5,3	D
Uzwil	152	68	56	85	151	68	()	()	2,5	D
Val-de-Travers	260	114	75	152	224	85	36	29	5,3	D
Versoix	306	142	43	226	285	123	21	19	5,3	D
Veyrier	160	78	16	126	148	69	11	9	3,3	D

T_3.2

Arbeitslose – nach Geschlecht und Sektor im Jahresdurchschnitt, 2014 (Ende)

Personnes au chômage – selon le sexe et les secteurs, moyenne annuelle, en 2014 (fin)

Städte mit ... Einwohnern Villes de ... habitants	Arbeitslose / Personnes au chômage								Arbeitslosenquote ¹ Taux de chômage ¹	
	Total En tout	Darunter Frauen / Dont femmes	Darunter 2. Sektor / Dont secteur secondaire	Darunter 3. Sektor / Dont secteur tertiaire	Davon Ganztzeitarbeits- lose / Dont personnes au chômage complet		Davon Teilzeitarbeits- lose / Dont personnes au chômage partiel		(%)	Variationsko- effizient ² / Coefficient de variation ²
					Total En tout	Darunter Frauen / Dont femmes	Total En tout	Darunter Frauen / Dont femmes		
Villars-sur-Glâne	256	110	77	169	221	82	35	28	4,3	D
Weinfelden	174	80	63	99	145	56	28	24	3,0	D
Worb	145	63	30	103	105	32	40	31	2,3	D
Zofingen	147	60	43	100	135	51	12	9	2,3	D
Zollikofen	151	68	36	107	114	40	37	28	3,0	D
Zollikon	131	61	13	109	112	44	19	17	2,1	D
Weniger als 10 000 / Moins de 10 000										
Aigle	320	130	81	188	289	102	31	27	7,1	D
Altdorf (UR)	55	29	18	32	51	26	()	()	1,1	D
Appenzell	62	25	24	37	55	20	7	5	1,6	D
Arlesheim	89	38	14	74	69	22	20	16	1,8	D
Arosa	54	21	7	46	52	20	()	()	2,2	E
Bussigny-près-Lausanne	197	91	40	123	179	73	18	18	4,4	D
Chiasso	231	92	47	165	207	75	24	17	6,5	D
Crissier	209	88	49	127	195	76	13	12	5,9	D
Interlaken	73	35	13	60	70	31	()	()	2,2	D
Neuveville, La	58	22	17	37	45	13	12	9	3,5	E
Lenzburg	178	89	47	127	146	64	31	25	3,7	D
Moutier	156	71	69	61	124	41	32	30	4,1	D
Münchenbuchsee	127	54	29	93	101	32	26	21	2,4	D
Murten	86	39	24	60	70	26	16	13	2,4	D
Payerne	277	117	84	140	243	87	35	30	6,2	D
Peseux	217	85	68	140	188	61	29	23	7,1	D
Porrentruy	168	70	66	91	150	55	18	15	5,3	D
Rorschach	222	84	71	115	210	73	12	11	5,7	D
St. Moritz	80	36	9	71	79	36	–	–	2,2	D
Stans	39	19	9	26	27	9	12	10	0,9	D
Steinhausen	108	41	33	71	92	29	16	13	2,2	D
Suhr	191	94	50	133	155	61	36	32	3,5	D
Sursee	99	48	27	61	91	40	8	8	2,0	D
Urdorf	167	70	35	126	153	58	14	12	3,9	D
Visp	89	23	49	36	87	22	()	()	2,7	D
Zermatt	98	44	15	82	97	44	–	–	2,6	D
Zuchwil	204	85	62	112	166	58	38	27	4,0	D
Schweiz / Suisse	136 764	60 085	32 432	93 169	119 245	45 750	17 519	14 335	3,2	A

Quelle / Source: Staatssekretariat für Wirtschaft – Arbeitslosenstatistik / Secrétariat d'Etat à l'économie – Statistique du chômage

© BFS / OFS 2016

¹ Anteil der Arbeitslosen total an der Zahl der Erwerbspersonen, Strukturerhebung 2010. Die Erwerbslosenzahlen werden neu jährlich mit der Strukturerhebung erhoben. Diese Zahlen basieren auf einer Stichprobenerhebung (rund 330 000 Personen) und sind somit Schätzwerte / Proportion des chômeurs par rapport au nombre d'actifs, relevé structurel 2010. Les chiffres du chômage sont des sormais établis chaque année avec le relevé structurel. Ces chiffres se basent sur des enquêtes par échantillonnage (environ 330 000 personnes) et sont donc des estimations.

² Die Variationskoeffizienten beschreiben die mögliche Abweichung der Schätzwerte der Anzahl Erwerbspersonen vom wahren Wert. Kategorien: A= 0,0 bis 1,0 %, B= 1,1 bis 2,0 %, C= 2,1 bis 5,0 %, D= 5,1 bis 10,0 %, E= 10,1 bis 16,5 % / Les coefficients de variation décrivent les possibles variations entre les valeurs estimées du nombre d'actifs et le nombre réel. Catégories: A= de 0,0 à 1,0 %, B= de 1,1 à 2,0 %, C= de 2,1 à 5,0 %, D= de 5,1 à 10,0 %, E= de 10,1 à 16,5 %.

Energie

Energie

Wasserverbrauch

Ein wichtiges Ziel der nachhaltigen Entwicklung ist der sparsame Umgang mit den natürlichen Ressourcen, zu denen auch sauberes Wasser zählt. Gewinnung, Aufbereitung, Verteilung und Reinigung von Wasser sind mit hohem Aufwand und Energieeinsatz verbunden. Ein sparsamer Umgang mit Wasser schont deshalb nicht nur die Wasserressourcen, sondern senkt auch den Energieverbrauch.

Die Grafik G_4.1 illustriert die durchschnittliche Gesamtwasserabgabe pro Einwohner/-in und Tag der Versorgungsgebiete nach Gemeindegrössenklassen. Darin enthalten sind Abgaben an Haushalte, Kleingewerbe und Industrie. Auffällig ist, dass nicht die grössten, sondern die Städte mit 50 000 bis 99 999 Einwohner/-innen die grössten Wasserabgaben pro Kopf aufweisen: 341 Liter Wasser werden dort pro Einwohner/-in verbraucht. Grossstädter benötigen 294 Liter Wasser pro Kopf, was der zweitgrössten Wasserabgabe sortiert nach Gemeindegrösse entspricht. Am sparsamsten leben die Städte mit weniger als 10 000 Einwohner/-innen. Sie verbrauchen nur 189 Liter Wasser pro Person.

Der Trinkwasserverbrauch bei Haushalten und beim Kleingewerbe war in den letzten zwanzig Jahren relativ stabil. Dies stimmt nicht mit dem abnehmenden Trend des totalen Trinkwasserverbrauchs überein (nicht in der Grafik ersichtlich), welcher vor allem auf die Anstrengungen in Industrie und Gewerbe zurückzuführen ist. Andererseits führt auch die gewachsene Sensibilisierung der Bevölkerung zu einer Reduktion. Diese wird allerdings durch die steigende Zahl der Kleinhaushalte wettgemacht, die einen höheren durchschnittlichen Wasserverbrauch haben.

Consommation d'eau

Un objectif important du développement durable est une approche économe des ressources naturelles. La propreté de l'eau en fait partie. L'acquisition de l'eau, sa préparation, sa distribution et son nettoyage coûtent beaucoup d'argent et d'énergie. C'est pourquoi une approche économe de l'eau n'est pas seulement une question de ressources, mais aussi une question d'économie d'énergie.

Le graphique G_4.1 illustre la distribution d'eau moyenne par habitant et par jour dans les régions d'approvisionnement, selon la taille des communes. Y compris sont les ménages, l'artisanat et l'industrie. Il est frappant que ce ne soit pas les plus grandes villes, mais celles de 50 000 à 99 999 habitants, qui présentent les plus importantes quantités d'eau fournies par les services communaux (341 litres d'eau par habitant). Les habitants des grandes villes affichent une consommation de 294 litres d'eau par tête, soit la deuxième plus élevée. Les villes de moins de 10 000 habitants ont la consommation la plus faible (189 litres par habitant).

La consommation d'eau potable dans les ménages et l'artisanat était relativement stable ces vingt dernières années. Cela ne correspond pas à la tendance (non visible dans le graphique) qui montre une baisse de la consommation totale d'eau. Cette évolution est à mettre sur le compte des efforts d'économie menés dans l'industrie et dans l'artisanat. D'autre part, la population est aujourd'hui plus sensible à la nécessité d'économiser l'eau. Cette dernière est toutefois compensée par le nombre croissant de petits ménages dont la consommation d'eau est plus élevée en moyenne.

Wasserabgabe je Einwohner/-in und Tag des Versorgungsgebietes (Liter), nach Gemeindegrössenklasse, 2014 **G 4.1**
Eau livrée par habitant et par jour de la région desservie (en litres), selon la taille de la commune, en 2014

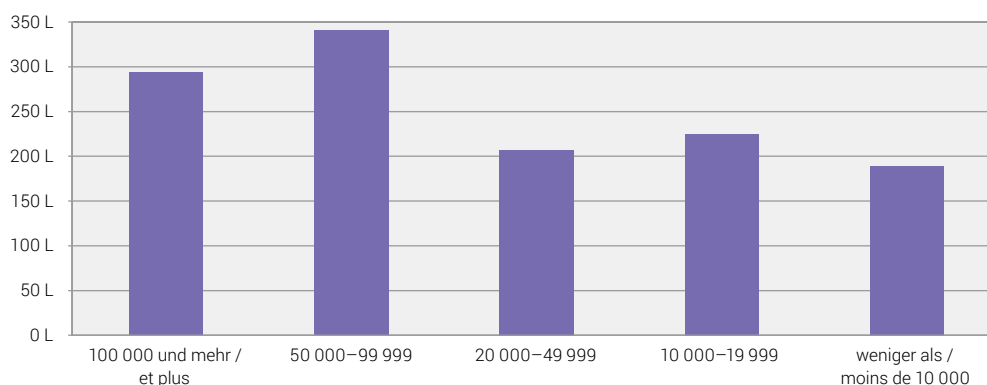

Quellen: Schweizerischer Verein des Gas- und Wasserfaches, Verband der Schweizerischen Gasindustrie
 Sources: Société suisse de l'industrie du gaz et des eaux, Association suisse de l'industrie gazière

© BFS 2016
 © OFS 2016

Versorgung mit Erdgas

Weil Verbrauchsdaten für Elektrizität nicht für die einzelnen Städte verfügbar sind, beschränken sich die Angaben zum Energieverbrauch auf den Gasabsatz. Der Erdgasanteil am Endenergieverbrauch in der Schweiz betrug 2014 13 %. Weil Bau und Unterhalt eines Gasnetzes kostspielig sind, ist die Gasversorgung vor allem in den dicht besiedelten Gebieten der Schweiz verbreitet. Insgesamt sind knapp zwei Fünftel der Städte und Gemeinden an die Gasversorgung angeschlossen. In diesen leben aber gut zwei Drittel der Schweizer Bevölkerung. Dies zeigt sich auch in diesem Jahrbuch: Lediglich 22 Städte sind nicht erdgasversorgt oder es fehlen für diese die Absatzzahlen. Weil die Gasnetze oft über die Gemeinde- und Stadtgrenzen hinausgehen, sind Angaben zu Gemeinden, die an das Netz der Nachbarstadt oder -gemeinde angeschlossen sind, im Wert letzterer inbegriffen.

Der Gasabsatz der im statistischen Jahrbuch verzeichneten Städte und Gemeinden belief sich 2014 auf insgesamt 30 482 GWh, was einem Minus von gut 12 % gegenüber dem Vorjahr entspricht. Ein wesentlicher Faktor war die milde Witterung.

Den grössten Gasabsatz verzeichnete mit 3 723 GWh der Energieversorger der Stadt Zürich, gefolgt von Basel (3 556 GWh), Genf (2 709 GWh), Luzern (1 671 GWh), Vevey (1 599 GWh) und Lausanne (1 562 GWh).

Die detaillierten Daten zur Wasser- und Energiestatistik stehen Ihnen online zur Verfügung

Approvisionnement en gaz naturel

Les données sur la consommation d'électricité ne sont pas disponibles pour les villes. Les informations disponibles se limitent aux informations sur la consommation d'énergie provenant de la vente de gaz. La proportion de gaz naturel dans la consommation finale d'énergie était, en 2014, de 13 %. La construction et l'entretien du réseau gazier étant coûteux, l'approvisionnement en gaz a lieu surtout dans les régions très denses de Suisse. Au total, près de deux cinquièmes des villes et des communes sont raccordées à un approvisionnement en gaz. Ces communes abritent toutefois deux tiers de la population suisse. Cela ressort également de cet annuaire: seules 22 villes n'ont pas accès au gaz ou les chiffres de vente manquent pour ces localités. Les réseaux de gaz s'étendant souvent au-delà des frontières communales, les informations des communes qui profitent du réseau de la commune voisine sont comprises dans les données de cette dernière.

La vente de gaz dans les villes recensées dans l'annuaire statistique s'est élevée en 2014 au total à 30 482 GWh (-12 % par rapport à 2013). Les températures douces expliquent ce résultat.

La ville de Zurich arrive en tête avec 3 723 GWh, devant Bâle (3 556 GWh), Genève (2 709 GWh), Lucerne (1 671 GWh), Vevey (1 599 GWh) et Lausanne (1 562 GWh).

Les données détaillées sur la statistique de l'eau et de l'énergie sont disponibles en ligne.

Bau- und Wohnungswesen

Construction et logement

Wohnfläche und Belegungsdichte

Die Wohnfläche beträgt im schweizerischen Durchschnitt 45 Quadratmeter pro Person. Auf überdurchschnittlich viel Wohnfläche (50 Quadratmeter und mehr pro Person) lebt man vorwiegend in wohlhabenden und zentrumsnahen Gemeinden wie beispielsweise Meilen, Muri b. Bern, Zollikon oder Küsnacht (ZH). Am wenigsten Wohnfläche, nämlich 31 Quadratmeter pro Person, wird in Meyrin, Renens, Vernier und Zermatt beansprucht.

In den Grossstädten wird im Durchschnitt deutlich weniger Wohnfläche beansprucht (39 Quadratmeter pro Person) als in den übrigen Gemeindegrössenklassen. Dort liegen die Werte alle rund um den Schweizer Durchschnitt von 45 Quadratmeter pro Person.

Schweizweit beläuft sich die Belegungsdichte auf 2,3 Personen pro Wohnung. Auffallend ist, dass viele der Gemeinden, die einen Wert über dem schweizerischen Durchschnitt aufweisen, Agglomerationsgemeinden der Stadt Genf sind. So leben überdurchschnittlich viele Personen pro Wohnung in Thônex, Lancy, Meyrin, Vernier, Versoix, Onex oder Le Grand-Saconnex. Am meisten Personen pro Wohnung leben in Plan-les-Ouates (3 Personen pro Wohnung) und Veyrier (2,9), ebenfalls Genfer Agglomerationsgemeinden.

Leerwohnungsbestand

Der Leerwohnungsbestand hat sich gesamtschweizerisch von 1,08 % auf 1,19 % erhöht. Am wenigsten freie Wohnungen finden sich in Muttenz. Hier stehen weniger als ein Promille aller Wohnungen leer. In Zuchwil (5,73 %), Langenthal (5,13 %) und Porrentruy (4,71 %) steht wiederum rund jede zwanzigste Wohnung leer.

Wenig überraschend ist die tiefste Leerwohnungsziffer mit durchschnittlich 0,36 % in Grossstädten zu finden. Am höchsten ist sie in Städten mit einer Einwohnerzahl zwischen 50 000 und 99 999 (1,23 %). Städte mit weniger als 50 000 Einwohner/-innen weisen eine Leerwohnungsziffer von 0,83 % auf, während dieser Anteil bei Gemeinden mit weniger als 10 000 Einwohner/-innen bei 1,06 % liegt.

Die detaillierten Daten zur Statistik von Bau- und Wohnungswesen stehen Ihnen online zur Verfügung.

Surface habitable et densité d'occupation par logement

La surface par habitant s'élève en moyenne suisse à 45 mètres carrés. Elle est plus élevée (50 mètres et plus) dans les communes riches proches des centres urbains telles que Meilen, Muri b. Bern, Zollikon ou Küsnacht (ZH). Les villes de Meyrin, Renens, Vernier et Zermatt en revanche affichent la surface la plus petite, à savoir 31 mètres carrés par habitant.

Les habitants des grandes villes revendiquent aussi nettement moins de surface (39 mètres carrés par personne) que dans les autres catégories de villes. Dans ces dernières, les valeurs s'élèvent aux alentours de la moyenne suisse de 45 mètres carrés par personne.

Sur le plan suisse, le nombre moyen d'habitants par logement est de 2,3. Il est frappant de constater que de nombreuses communes dépassant cette moyenne se situent dans l'agglomération genevoise. C'est le cas de Thônex, Lancy, Meyrin, Vernier, Versoix, Onex ou encore du Grand-Saconnex. Les deux communes d'agglomération genevoises Plan-les-Ouates (3 personnes par appartement) et Veyrier (2,9) arrivent en tête.

Logements vacants

Le taux de logements vacants a augmenté sur le plan suisse de 1,08 % à 1,19 %. La ville de Muttenz compte le moins d'appartements disponibles. Celle-ci compte moins d'un pour mille de tous les appartements vides. A Zuchwil (5,73 %), Langenthal (5,13 %) et Porrentruy (4,71 %), près d'un appartement sur vingt est disponible.

Sans surprise, le taux moyen d'appartements vacants est le plus faible dans les grandes villes (0,36 %). Il est le plus élevé dans les villes comptant entre 50 000 et 99 999 habitants (1,23 %). Les villes ayant moins de 50 000 habitants affichent un taux moyen d'appartements vides de 0,83 % et celles qui ont moins de 10 000 habitants un taux de 1,06 %.

Les données détaillées sur la statistique de la construction et du logement sont disponibles en ligne.

Entwicklung des Leerwohnungsbestandes
Evolution de l'état des logements vacants

G 5.1

Anzahl Leerwohnungen, in Tausend / Nombre de logements vacants, en milliers

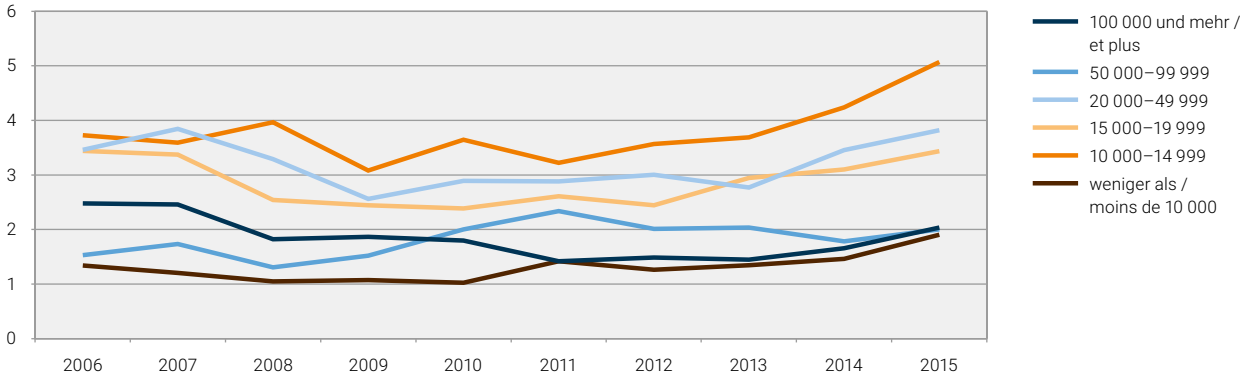

Quelle: BFS – Leerwohnungszählung (LWZ)
 Source: OFS – Dénombrement des logements vacants (LWZ)

© BFS 2016
 © OFS 2016

T_5.2

Leerwohnungsbestand – nach Zimmerzahl, am 1. Juni 2015

Logements vacants – d'après le nombre de pièces d'habitation, au 1^{er} juin 2015

Städte mit ... Einwohnern Villes de ... habitants	Leerwohnungen / Logements vacants									Leerwohnungs- ziffer / Logements vacants (%)
	Total En tout	Zimmerzahl / Nombre de pièces d'habitation						Davon zu ver- mieten / Dont à louer	Davon zu ver- kaufen / Dont à vendre	
		1	2	3	4	5	6+			
100 000 und mehr / 100 000 et plus										
Basel	296	51	75	94	56	11	9	286	10	0,31
Bern	314	24	77	115	74	18	6	311	3	0,41
Genève	528	139	101	98	72	51	67	450	78	0,50
Lausanne	106	27	16	21	14	7	21	70	36	0,14
Winterthur	307	47	24	137	78	21	–	303	4	0,58
Zürich	483	36	123	173	99	33	19	446	37	0,22
50 000–99 999										
Biel-Bienne	483	57	77	215	119	14	1	474	9	1,61
Lugano	302	16	59	95	73	43	16	263	39	0,78
Luzern	385	67	78	109	81	28	22	365	20	0,85
St. Gallen	829	83	92	321	246	72	15	793	36	1,96
20 000–49 999										
Aarau	195	14	51	61	53	10	6	163	32	1,73
Allschwil	75	–	4	42	22	7	–	72	3	0,72
Baar	21	–	2	6	6	5	2	14	7	0,19
Bulle	228	2	14	109	91	10	2	179	49	2,29
Carouge (GE)	34	8	11	9	3	2	1	32	2	0,33
Chur	113	18	17	24	45	7	2	106	7	0,60
Dietikon	111	10	16	53	26	6	–	109	2	0,92
Dübendorf	120	23	19	32	21	14	11	105	15	0,91
Emmen	198	–	11	90	90	5	2	157	41	1,46
Frauenfeld	68	7	3	14	33	8	3	67	1	0,57
Fribourg	147	47	34	32	23	8	3	144	3	0,69
Horgen	84	1	15	28	24	11	5	55	29	0,88
Köniz	66	6	6	24	23	5	2	64	2	0,32
Kreuzlingen	137	5	13	34	63	15	7	108	29	1,24
Kriens	31	–	1	10	16	3	1	31	–	0,23
Chaux-de-Fonds, La	303	18	56	142	62	15	10	298	5	1,47
Lancy	27	4	10	3	5	2	3	25	2	0,20
Meyrin	18	–	7	5	4	2	–	15	3	0,20
Montreux	154	3	9	47	45	35	15	80	74	1,02
Neuchâtel	208	27	16	100	48	14	3	206	2	1,10
Rapperswil-Jona	168	5	20	43	72	18	10	155	13	1,27
Renens (VD)	17	3	3	7	2	–	2	15	2	0,17
Riehen	57	1	7	13	20	7	9	51	6	0,57
Schaffhausen	135	4	7	48	55	13	8	131	4	0,71
Sion	103	5	7	49	30	11	1	70	33	0,59
Thun	45	3	5	11	20	5	1	37	8	0,19
Uster	334	19	43	97	134	35	6	317	17	2,09
Vernier	21	5	3	2	7	2	2	14	7	0,15
Wädenswil	65	1	7	30	21	3	3	63	2	0,62
Wettingen	67	9	9	40	8	1	–	67	–	0,66
Wetzikon (ZH)	193	9	19	62	76	22	5	172	21	1,72
Wil (SG)	109	5	7	33	50	11	3	108	1	0,95
Yverdon-les-Bains	60	5	8	17	19	10	1	55	5	0,41
Zug	108	3	10	35	32	25	3	78	30	0,74

T_5.2

Leerwohnungsbestand – nach Zimmerzahl, am 1. Juni 2015 (Fortsetzung)

Logements vacants – d'après le nombre de pièces d'habitation, au 1^{er} juin 2015 (Suite)

Städte mit ... Einwohnern Villes de ... habitants	Leerwohnungen / Logements vacants									Leerwohnungs- ziffer / Logements vacants (%)
	Total En tout	Zimmerzahl / Nombre de pièces d'habitation						Davon zu ver- mieten / Dont à louer	Davon zu ver- kaufen / Dont à vendre	
		1	2	3	4	5	6+			
15 000–19 999										
Adliswil	70	7	15	15	26	3	4	50	20	0,77
Baden	52	–	8	14	26	4	–	52	–	0,52
Bellinzona	143	7	17	52	55	6	6	126	17	1,43
Binningen	30	–	7	9	9	4	1	29	1	0,37
Bülach	176	–	23	60	83	8	2	100	76	1,94
Burgdorf	124	10	12	46	41	8	7	113	11	1,46
Cham	10	–	–	1	7	2	–	10	–	0,15
Freienbach	40	1	3	10	17	7	2	36	4	0,53
Glarus Nord	223	23	31	47	67	37	18	157	66	2,52
Gossau (SG)	136	5	33	33	37	28	–	112	24	1,62
Grenchen	179	10	17	76	57	16	3	163	16	1,93
Herisau	174	4	21	47	75	11	16	146	28	2,10
Illnau-Effretikon	41	2	8	12	15	4	–	41	–	0,51
Kloten	125	5	32	41	28	17	2	106	19	1,33
Langenthal	403	19	41	152	128	21	42	403	–	5,13
Locarno	221	13	41	89	69	4	5	211	10	2,05
Martigny	75	2	20	22	23	5	3	48	27	0,87
Monthey	41	2	5	13	16	2	3	32	9	0,47
Morges	17	–	3	7	5	1	1	12	5	0,21
Muttenz	8	–	1	1	5	1	–	8	–	0,09
Nyon	44	2	1	12	14	7	8	24	20	0,41
Olten	117	7	17	47	35	8	3	117	–	1,18
Onex	28	14	3	4	2	3	2	28	–	0,34
Opfikon	95	9	12	42	24	8	–	93	2	1,13
Ostermundigen	54	6	5	13	21	7	2	39	15	0,61
Pratteln	75	1	7	35	32	–	–	74	1	0,99
Pully	37	1	3	7	19	6	1	30	7	0,40
Regensdorf	41	1	12	12	13	3	–	38	3	0,52
Reinach (BL)	41	–	3	12	21	2	3	39	2	0,45
Schlieren	33	–	1	21	11	–	–	33	–	0,40
Sierre	73	3	4	28	24	10	4	49	24	0,88
Solothurn	126	5	10	79	30	1	1	126	–	1,32
Steffisburg	18	–	2	6	8	2	–	16	2	0,23
Thalwil	31	–	3	11	12	4	1	28	3	0,35
Vevey	60	10	16	20	10	4	–	55	5	0,59
Volketswil	38	–	1	10	13	10	4	31	7	0,47
Wallisellen	61	11	9	17	11	8	5	53	8	0,81
Wohlen (AG)	177	8	15	75	46	23	10	174	3	2,50
10 000–14 999										
Aesch (BL)	16	–	2	6	8	–	–	16	–	0,33
Affoltern am Albis	45	1	3	12	21	6	2	32	13	0,82
Altstätten	134	3	10	66	45	6	4	131	3	2,34
Amriswil	164	9	27	41	70	9	8	130	34	2,72
Arbon	147	5	12	48	58	9	15	133	14	1,98
Arth	64	3	2	15	25	16	3	46	18	1,20
Bassersdorf	65	2	7	11	25	14	6	34	31	1,28
Belp	54	6	6	20	19	3	–	54	–	0,98
Birsfelden	12	2	2	5	3	–	–	12	–	0,21
Brig-Glis	87	–	5	36	32	14	–	71	16	1,31
Brugg	104	8	12	23	41	15	5	81	23	1,87
Buchs (SG)	94	3	5	38	26	4	18	80	14	1,57

T_5.2

Leerwohnungsbestand – nach Zimmerzahl, am 1. Juni 2015 (Fortsetzung)

Logements vacants – d'après le nombre de pièces d'habitation, au 1^{er} juin 2015 (Suite)

Städte mit ... Einwohnern Villes de ... habitants	Leerwohnungen / Logements vacants									
	Total En tout	Zimmerzahl / Nombre de pièces d'habitation						Davon zu vermieten / Dont à louer	Davon zu verkaufen / Dont à vendre	Leerwohnungs-ziffer / Logements vacants (%)
		1	2	3	4	5	6+			
Chêne-Bougeries	13	–	–	1	1	3	8	8	5	0,26
Davos	86	14	28	25	18	1	–	35	51	0,71
Delémont	112	6	20	38	30	13	5	77	35	1,71
Ebikon	160	11	31	41	57	13	7	145	15	2,66
Ecublens (VD)	9	–	1	4	4	–	–	9	–	0,16
Einsiedeln	62	3	4	16	23	6	10	45	17	0,84
Flawil	170	10	24	68	49	15	4	158	12	3,57
Gland	55	2	1	9	25	17	1	52	3	0,98
Glarus	115	11	15	35	28	17	9	115	–	1,83
Hinwil	51	1	1	22	19	6	2	46	5	1,04
Horw	20	–	–	13	5	–	2	9	11	0,30
Ittigen	8	2	–	4	2	–	–	8	–	0,14
Küsnacht (ZH)	156	13	14	24	49	13	43	138	18	2,17
Tour-de-Peilz, La	19	–	2	4	6	5	2	15	4	0,32
Grand-Saconnex, Le	13	1	2	8	1	–	1	6	7	0,27
Locle, Le	240	9	49	113	46	19	4	240	–	4,11
Liestal	18	3	1	6	4	4	–	17	1	0,27
Lyss	267	30	40	89	77	16	15	257	10	3,86
Männedorf	87	5	12	22	32	7	9	65	22	1,72
Meilen	135	3	14	32	43	31	12	90	45	2,03
Mendrisio	110	1	22	28	39	9	11	97	13	1,33
Möhlín	25	–	–	9	12	4	–	23	2	0,52
Münchenstein	10	–	–	6	2	1	1	10	–	0,17
Münsingen	63	–	18	23	15	5	2	47	16	1,14
Muri bei Bern	95	2	5	31	22	21	14	54	41	1,45
Neuhausen am Rheinfall	48	2	5	18	21	2	–	47	1	0,89
Oberwil (BL)	50	–	15	15	16	3	1	47	3	0,97
Oftringen	283	9	30	104	95	25	20	248	35	4,57
Pfäffikon	152	10	26	51	47	14	4	150	2	2,86
Plan-les-Ouates	4	–	1	–	2	–	1	2	2	0,11
Prilly	11	1	1	5	1	3	–	10	1	0,17
Rheinfelden	256	20	53	78	68	30	7	211	45	3,97
Richterswil	54	6	10	18	13	3	4	52	2	0,89
Risch	8	–	4	4	–	–	–	8	–	0,18
Romanshorn	189	9	24	59	69	16	12	189	–	3,45
Rüti (ZH)	42	3	6	14	13	5	1	40	2	0,75
Sarnen	9	1	1	–	3	2	2	8	1	0,18
Schwyz	25	2	1	8	7	4	3	21	4	0,35
Spiez	64	1	8	21	24	6	4	36	28	0,90
Spreitenbach	25	1	3	9	9	1	2	25	–	0,53
Stäfa	85	4	9	27	25	11	9	77	8	1,25
Thônex	23	5	–	1	2	6	9	11	12	0,37
Uzwil	46	1	2	16	14	10	3	32	14	0,81
Val-de-Travers	84	5	10	29	33	5	2	84	–	1,40
Versoix	13	–	–	3	3	4	3	9	4	0,25
Veyrier	17	3	2	1	5	3	3	8	9	0,42
Villars-sur-Glâne	26	7	1	8	3	5	2	23	3	0,49
Weinfelden	79	2	4	34	27	9	3	73	6	1,45
Worb	17	–	2	4	4	6	1	15	2	0,31
Zofingen	46	1	5	6	19	6	9	32	14	0,77
Zollikofen	64	3	6	21	26	6	2	51	13	1,27
Zollikon	90	1	5	24	34	16	10	76	14	1,37

T_5.2

Leerwohnungsbestand – nach Zimmerzahl, am 1. Juni 2015 (Ende)

Logements vacants – d'après le nombre de pièces d'habitation, au 1^{er} juin 2015 (fin)

Städte mit ... Einwohnern Villes de ... habitants	Leerwohnungen / Logements vacants									Leerwohnungs- ziffer / Logements vacants (%)
	Total En tout	Zimmerzahl / Nombre de pièces d'habitation						Davon zu ver- mieten / Dont à louer	Davon zu ver- kaufen / Dont à vendre	
		1	2	3	4	5	6+			
Weniger als 10000 / Moins de 10000										
Aigle	37	7	10	12	4	3	1	27	10	0,77
Altdorf (UR)	40	–	1	4	25	7	3	34	6	0,90
Appenzell	21	1	1	4	5	8	2	15	6	0,75
Arlesheim	11	–	2	3	5	1	–	10	1	0,24
Arosa	190	24	31	50	50	16	19	44	146	3,45
Bussigny-près-Lausanne	4	–	2	1	1	–	–	3	1	0,11
Chiasso	143	39	22	29	46	4	3	142	1	2,84
Crissier	17	1	3	6	6	–	1	16	1	0,53
Interlaken	35	3	10	12	7	–	3	21	14	1,06
Neuveville, La	34	6	12	10	4	1	1	34	–	1,79
Lenzburg	122	20	7	32	38	16	9	82	40	2,69
Moutier	179	6	14	100	52	5	2	179	–	4,41
Münchenbuchsee	57	5	2	19	22	9	–	39	18	1,22
Murten	38	3	5	12	11	4	3	36	2	1,18
Payerne	19	3	2	6	7	1	–	13	6	0,42
Peseux	14	1	–	4	6	1	2	14	–	0,48
Porrentruy	184	24	30	52	45	24	9	184	–	4,71
Rorschach	228	17	36	94	69	10	2	182	46	4,43
St. Moritz	174	19	23	41	48	25	18	67	107	3,18
Stans	27	–	6	8	11	2	–	26	1	0,70
Steinhausen	8	–	1	3	1	1	2	8	–	0,19
Suhr	28	3	5	9	8	3	–	27	1	0,63
Sursee	62	2	24	16	14	5	1	54	8	1,38
Urdorf	28	3	4	13	6	2	–	25	3	0,61
Visp	54	2	6	9	20	14	3	37	17	1,35
Zermatt	63	15	11	12	18	7	–	34	29	0,84
Zuchwil	265	17	37	121	71	18	1	241	24	5,73
Schweiz / Suisse	51 172	3 748	6 963	15 480	15 761	5 758	3 462	40 202	10 970	1,19

Quelle: Bundesamt für Statistik – Leerwohnungszählung (LWZ)

Source: Office fédéral de la statistique – Dénombrement des logements vacants (LWZ)

© BFS / OFS 2016

T_5.3

Durchschnittliche Wohnfläche – Belegungs- und Wohndichte, nach Zimmerzahl, 2014

Surface moyenne – Densité d'occupation par logement, densité d'occupation par pièce d'habitation, selon le nombre de pièces, en 2014

Städte mit ... Einwohnern Villes de ... habitants	Durchschnittliche Wohnfläche pro Bewohner in Quadratmeter ¹ Surface moyenne par habitant en mètre carré ¹						Belegungsdichte ² / Densité d'occupation par logement ²	Wohndichte ³ / Densité d'occupation par pièce d'habitation ³	
	Total En tout	Zimmerzahl / Nombre de pièces d'habitation							
		1	2	3	4	5			6+
100 000 und mehr / 100 000 et plus									
Basel	41	28	40	39	40	47	61	2,0	0,60
Bern	39	24	38	38	39	44	56	2,1	0,67
Genève	37	28	36	36	36	45	66	2,0	0,76
Lausanne	37	25	37	35	35	44	60	2,0	0,69
Winterthur	43	37	48	43	39	46	55	2,2	0,61
Zürich	39	27	41	39	37	42	56	2,0	0,67
50 000–99 999									
Biel-Bienne	39	26	37	38	38	44	55	2,1	0,66
Lugano	46	50	50	43	41	49	65	2,1	0,62
Luzern	45	30	45	46	42	49	64	1,9	0,58
St. Gallen	44	31	45	45	41	44	58	2,0	0,57
20 000–49 999									
Aarau	48	31	45	48	45	50	58	2,0	0,55
Allschwil	44	31	46	42	42	45	57	2,1	0,58
Baar	44	26	46	44	41	46	58	2,3	0,62
Bulle	40	28	40	39	37	44	54	2,3	0,67
Carouge (GE)	34	31	35	33	33	33	54	2,3	0,81
Chur	44	27	43	46	41	46	57	2,0	0,58
Dietikon	38	42	45	37	34	44	54	2,3	0,70
Dübendorf	41	28	41	40	38	47	56	2,3	0,66
Emmen	40	30	42	41	37	43	52	2,3	0,64
Frauenfeld	49	32	48	47	44	52	61	2,2	0,56
Fribourg	37	22	36	37	36	44	56	2,2	0,70
Horgen	44	39	47	43	40	47	59	2,3	0,62
Köniz	44	27	42	42	41	47	58	2,2	0,60
Kreuzlingen	47	30	46	47	43	52	62	2,1	0,57
Kriens	43	32	45	44	39	46	54	2,2	0,60
Chaux-de-Fonds, La	42	26	40	41	37	45	55	2,1	0,60
Lancy	34	26	34	33	32	39	50	2,5	0,76
Meyrin	31	24	30	30	32	34	45	2,6	0,80
Montreux	43	24	38	39	42	55	73	2,0	0,63
Neuchâtel	41	37	42	39	38	44	55	2,0	0,61
Rapperswil-Jona	46	30	45	44	41	49	60	2,2	0,58
Renens (VD)	31	21	30	29	32	42	51	2,3	0,77
Riehen	48	36	46	43	42	50	65	2,2	0,55
Schaffhausen	47	28	44	46	44	50	61	2,1	0,56
Sion	44	25	40	43	43	49	60	2,2	0,63
Thun	43	32	44	43	40	44	55	2,1	0,59
Uster	45	43	50	45	40	47	55	2,2	0,61
Vernier	31	29	33	30	31	32	43	2,6	0,82
Wädenswil	44	33	44	43	39	47	56	2,3	0,61
Wettingen	46	30	45	43	45	49	58	2,1	0,57
Wetzikon (ZH)	43	33	47	43	40	45	55	2,3	0,62
Wil (SG)	45	29	47	44	41	48	55	2,2	0,58
Yverdon-les-Bains	36	22	36	35	35	43	57	2,3	0,69
Zug	49	34	47	48	46	50	65	2,1	0,59

T_5.3

Durchschnittliche Wohnfläche – Belegungs- und Wohndichte, nach Zimmerzahl, 2014 (Fortsetzung)

Surface moyenne – Densité d'occupation par logement, densité d'occupation par pièce d'habitation, selon le nombre de pièces, en 2014 (Suite)

Städte mit ... Einwohnern Villes de ... habitants	Durchschnittliche Wohnfläche pro Bewohner in Quadratmeter ¹ Surface moyenne par habitant en mètre carré ¹							Belegungsdichte ² / Densité d'occupation par logement ²	Wohndichte ³ / Densité d'occupation par pièce d'habitation ³
	Total En tout	Zimmerzahl / Nombre de pièces d'habitation							
		1	2	3	4	5	6+		
15 000–19 999									
Adliswil	42	35	44	41	38	45	57	2,2	0,64
Baden	48	27	46	46	46	49	62	2,1	0,57
Bellinzona	45	39	40	41	45	51	55	2,1	0,60
Binningen	49	32	43	43	47	51	67	2,1	0,55
Bülach	44	35	48	47	40	46	56	2,3	0,62
Burgdorf	44	31	47	44	40	46	57	2,1	0,58
Cham	45	31	46	47	43	45	54	2,4	0,62
Freienbach	50	36	52	48	46	52	62	2,3	0,57
Glarus Nord	48	33	48	44	42	50	59	2,3	0,56
Gossau (SG)	45	28	41	44	41	47	56	2,3	0,57
Grenchen	47	30	45	44	43	55	65	2,1	0,58
Herisau	47	30	46	45	41	48	59	2,2	0,55
Illnau-Effretikon	44	35	46	41	40	50	60	2,2	0,60
Kloten	41	33	44	39	38	47	55	2,2	0,66
Langenthal	47	34	45	45	43	48	61	2,1	0,56
Locarno	42	35	45	42	39	48	59	2,0	0,63
Martigny	41	26	40	40	40	45	54	2,2	0,65
Monthey	37	20	31	34	36	45	55	2,6	0,73
Morges	39	26	36	37	38	46	63	2,1	0,67
Muttenz	45	31	46	43	41	46	54	2,2	0,57
Nyon	40	26	37	37	39	44	59	2,2	0,65
Olten	44	27	41	42	42	48	56	2,0	0,57
Onex	33	27	31	30	32	38	53	2,4	0,77
Opfikon	38	27	40	36	36	45	58	2,2	0,72
Ostermundigen	40	30	43	41	38	42	49	2,0	0,61
Pratteln	40	29	43	36	36	46	57	2,2	0,62
Pully	48	25	37	42	46	51	68	2,1	0,56
Regensdorf	43	49	47	41	38	47	57	2,3	0,64
Reinach (BL)	46	32	43	43	42	49	61	2,2	0,56
Schlieren	36	31	40	35	34	42	46	2,3	0,72
Sierre	40	20	31	37	40	46	55	2,5	0,69
Solothurn	49	31	46	47	45	52	63	2,0	0,55
Steffisburg	45	29	46	45	42	49	55	2,2	0,58
Thalwil	45	33	49	44	42	46	58	2,1	0,60
Vevey	36	25	36	33	35	43	56	2,1	0,71
Volketswil	45	41	49	48	39	47	59	2,4	0,62
Wallisellen	45	35	48	45	40	48	59	2,2	0,62
Wohlen (AG)	45	30	41	39	41	47	59	2,3	0,59
10 000–14 999									
Aesch (BL)	45	30	43	42	42	48	59	2,3	0,58
Affoltern am Albis	43	42	42	41	40	46	55	2,3	0,62
Altstätten	47	30	41	45	42	49	57	2,4	0,56
Amriswil	48	30	47	46	44	49	58	2,4	0,59
Arbon	45	28	44	44	42	47	58	2,2	0,57
Arth	41	27	35	39	38	43	50	2,5	0,61
Bassersdorf	43	35	47	43	40	45	53	2,4	0,62
Belp	47	29	46	47	45	49	55	2,2	0,58
Birsfelden	39	28	39	38	36	47	54	2,0	0,62
Brig-Glis	45	24	42	50	42	45	55	2,2	0,58
Brugg	47	33	46	45	44	49	60	2,2	0,57
Buchs (SG)	42	21	36	38	38	46	54	2,3	0,59

T_5.3

Durchschnittliche Wohnfläche – Belegungs- und Wohndichte, nach Zimmerzahl, 2014 (Fortsetzung)

Surface moyenne – Densité d'occupation par logement, densité d'occupation par pièce d'habitation, selon le nombre de pièces, en 2014 (Suite)

Städte mit ... Einwohnern Villes de ... habitants	Durchschnittliche Wohnfläche pro Bewohner in Quadratmeter ¹ Surface moyenne par habitant en mètre carré ¹							Belegungsdichte ² / Densité d'occupation par logement ²	Wohndichte ³ / Densité d'occupation par pièce d'habitation ³
	Total En tout	Zimmerzahl / Nombre de pièces d'habitation							
		1	2	3	4	5	6+		
Chêne-Bougeries	45	29	37	38	39	44	61	2,6	0,62
Davos	40	25	36	41	40	43	54	2,0	0,65
Delémont	39	25	32	34	35	45	55	2,5	0,65
Ebikon	44	31	44	44	40	47	52	2,3	0,60
Ecublens (VD)	36	23	33	32	36	47	62	2,3	0,74
Einsiedeln	48	28	44	47	46	50	55	2,4	0,58
Flawil	46	26	44	44	40	47	54	2,3	0,57
Gland	39	25	40	37	37	41	52	2,5	0,68
Glarus	48	32	45	45	43	49	63	2,2	0,55
Hinwil	49	35	47	47	44	51	58	2,3	0,57
Horw	46	37	46	46	41	46	58	2,3	0,58
Ittigen	43	31	44	42	39	47	62	2,1	0,59
Küsnacht (ZH)	54	40	52	48	47	52	69	2,2	0,53
Tour-de-Peilz, La	44	26	41	40	40	50	62	2,1	0,60
Grand-Saconnex, Le	35	27	32	33	33	37	50	2,6	0,74
Locle, Le	43	28	43	43	41	44	52	2,1	0,57
Liestal	46	31	46	43	42	51	60	2,2	0,59
Lyss	46	29	46	45	43	47	60	2,2	0,59
Männedorf	49	33	49	48	46	50	59	2,2	0,57
Meilen	51	35	46	49	46	53	65	2,2	0,56
Mendrisio	48	44	48	47	45	47	57	2,2	0,57
Möhlin	47	33	51	47	43	49	58	2,4	0,59
Münchenstein	44	41	44	40	41	47	54	2,2	0,58
Münsingen	48	34	49	48	44	49	57	2,3	0,58
Muri bei Bern	51	44	54	49	45	49	64	2,1	0,52
Neuhausen am Rheinfall	44	31	46	44	40	50	55	2,1	0,58
Oberwil (BL)	49	39	52	47	46	47	62	2,3	0,56
Oftringen	44	30	46	44	40	47	57	2,3	0,60
Pfäffikon	47	33	45	46	43	49	57	2,3	0,58
Plan-les-Ouates	37	28	38	33	33	40	49	3,0	0,75
Prilly	34	22	32	32	36	44	53	2,0	0,69
Rheinfelden	46	29	47	45	42	49	58	2,1	0,58
Richterswil	48	31	47	47	44	49	58	2,3	0,59
Risch	46	27	39	44	43	48	60	2,5	0,64
Romanshorn	46	30	42	45	41	50	57	2,3	0,57
Rüti (ZH)	43	30	43	41	39	46	56	2,3	0,60
Sarnen	48	28	44	47	44	50	57	2,3	0,57
Schwyz	47	36	48	47	43	46	52	2,3	0,57
Spiez	46	24	39	44	44	49	57	2,1	0,56
Spreitenbach	36	28	37	34	35	40	49	2,4	0,72
Stäfa	50	42	50	49	46	50	62	2,2	0,56
Thônex	36	22	33	31	35	42	53	2,5	0,76
Uzwil	46	27	43	41	40	49	57	2,4	0,58
Val-de-Travers	47	22	37	43	44	50	62	2,2	0,55
Versoix	36	27	35	34	32	39	54	2,7	0,75
Veyrier	42	24	37	36	37	41	55	2,9	0,67
Villars-sur-Glâne	40	23	40	37	36	44	59	2,4	0,67
Weinfelden	49	32	44	47	46	51	60	2,2	0,55
Worb	46	33	50	43	41	49	58	2,2	0,56
Zofingen	49	31	44	47	46	51	59	2,1	0,54
Zollikofen	46	39	48	44	42	49	61	2,1	0,58
Zollikon	53	37	52	50	47	52	68	2,1	0,54

T_5.3

Durchschnittliche Wohnfläche – Belegungs- und Wohndichte, nach Zimmerzahl, 2014 (Ende)

Surface moyenne – Densité d'occupation par logement, densité d'occupation par pièce d'habitation, selon le nombre de pièces, en 2014 (fin)

Städte mit ... Einwohnern Villes de ... habitants	Durchschnittliche Wohnfläche pro Bewohner in Quadratmeter ¹ Surface moyenne par habitant en mètre carré ¹							Belegungsdichte ² / Densité d'occupation par logement ²	Wohndichte ³ / Densité d'occupation par pièce d'habitation ³
	Total En tout	Zimmerzahl / Nombre de pièces d'habitation							
		1	2	3	4	5	6+		
Weniger als 10 000 / Moins de 10 000									
Aigle	38	23	35	35	36	43	57	2,3	0,69
Altdorf (UR)	47	24	48	48	43	46	55	2,3	0,57
Appenzell	46	26	38	41	43	47	55	2,3	0,56
Arllesheim	49	40	46	43	44	51	66	2,2	0,55
Arosa	40	16	30	41	43	50	57	2,1	0,63
Bussigny-près-Lausanne	36	17	29	33	35	43	52	2,4	0,69
Chiasso	45	34	44	46	44	47	68	1,9	0,60
Crissier	35	24	29	30	36	42	52	2,5	0,74
Interlaken	45	32	43	45	44	52	56	2,0	0,59
Neuveville, La	50	31	37	47	46	53	62	2,1	0,55
Lenzburg	51	34	47	49	47	53	67	2,2	0,57
Moutier	47	21	33	44	43	51	60	2,2	0,55
Münchenbuchsee	43	29	43	41	40	44	55	2,2	0,58
Murten	47	29	46	44	43	50	62	2,3	0,62
Payerne	40	29	36	37	38	48	58	2,3	0,66
Peseux	39	32	42	36	36	46	53	2,2	0,63
Porrentruy	49	28	43	46	45	52	60	2,1	0,53
Rorschach	41	26	37	38	39	45	58	2,1	0,59
St. Moritz	38	19	29	36	36	44	90	2,0	0,63
Stans	47	26	45	47	45	47	54	2,3	0,61
Steinhausen	46	32	50	47	42	45	56	2,4	0,60
Suhr	44	28	44	41	41	48	55	2,3	0,61
Sursee	45	37	48	48	41	46	54	2,2	0,59
Urdorf	43	47	53	44	37	45	57	2,2	0,63
Visp	46	28	42	45	46	48	57	2,3	0,61
Zermatt	31	14	27	34	40	43	60	2,1	0,86
Zuchwil	43	33	44	44	38	50	54	2,1	0,59
Schweiz / Suisse	45	29	41	41	42	49	58	2,3	0,60

Quelle: Bundesamt für Statistik – Gebäude- und Wohnungsstatistik (GWS)

Source: Office fédéral de la statistique – Statistique des bâtiments et des logements (StatBL)

© BFS / OFS 2016

¹ Es werden sämtliche Personen in Privathaushalten berücksichtigt, die in einer Gemeinde gemeldet sind, unabhängig vom Meldeverhältnis
Toutes les personnes annoncées dans une commune et vivant dans un ménage sont prises en compte, indépendamment de leur statut de séjour.

² Die Belegungsdichte berechnet sich aus der durchschnittlichen Anzahl Personen pro Wohnung / La densité d'occupation par logement se base sur le nombre moyen de personnes par logement.

³ Die Wohndichte berechnet sich aus der durchschnittlichen Anzahl Personen pro Zimmer / La densité d'occupation par pièce d'habitation se base sur le nombre moyen de personnes par pièce de logement.

Tourismus

Tourisme

Ankünfte

Die Stadt Zürich verzeichnete 2014 mit über 1,5 Mio. die meisten Ankünfte. Genf (917 979), Luzern (722 503), Basel (609 606), Zermatt (460 094) und Bern (435 873) zählen ebenfalls zu den Top Fünf bei der Anzahl Ankünfte.

Anteil der Gäste aus dem Ausland

Den höchsten Anteil ausländischer Gäste bei den Ankünften hat Le Grand-Saconnex mit 87 %. In Genf sind es 84 % aller Ankünfte, welche durch ausländische Gäste erfolgten. Diese Werte sind unter anderem auf den hohen Anteil von Geschäftsreisenden in der Stadt und Region Genf zurückzuführen. Auch Interlaken weist mit 79 % viele Ankünfte von ausländischen Gästen auf. Münchenbuchsee und Porrentruy hingegen ziehen fast ausschliesslich Schweizer Gäste an: Bloss 1 % respektive 5,8 % aller Ankünfte erfolgten in diesen Gemeinden durch Ausländer/-innen. Gesamtschweizerisch gesehen machen ausländische Gäste im Schnitt 53,4 % bei den Ankünften aus.

Logiernächte

Am meisten Übernachtungen verzeichnete 2014 die Stadt Zürich mit 2,916 Mio. Übernachtungen. Auch Genf (2,051 Mio.), Zermatt (1,274 Mio.), Luzern (1,218 Mio.), Basel (1,149 Mio.) sowie Davos (831 360) registrierten ausgesprochen viele Übernachtungen. Den höchsten Wert der Übernachtungen pro Einwohner weisen Zermatt, St. Moritz, Arosa, Interlaken und Davos auf. Dies ist vor allem dadurch zu erklären, dass es sich bei diesen Gemeinden um klassische Tourismusdestinationen handelt.

Aufenthaltsdauer

Durchschnittlich halten sich Gäste in Schweizer Hotels 2,1 Tage auf. Dabei zeichnen sich Unterschiede zwischen den Städten ab.

In Uzwil bleiben die Gäste am längsten, nämlich im Schnitt 4,2 Tage lang. Den zweiten Platz belegt diesbezüglich Arosa, wo die durchschnittliche Aufenthaltsdauer 3,5 Tage beträgt, gefolgt von La Tour-de-Peilz mit 3,3 Tagen. Am wenigsten Zeit verbringen Gäste in Stans und Kloten mit einer mittleren Dauer von 1,3 Tagen, sowie in Kriens, Arth und Chiasso, wo sie durchschnittlich 1,4 Tage verbringen.

Die detaillierten Daten zur Tourismusstatistik stehen Ihnen online zur Verfügung.

Arrivées

La ville de Zurich arrive en tête pour le nombre d'arrivées en 2014 (plus de 1,5 million). Elle est suivie par la ville de Genève (917 979), Lucerne (722 503), Bâle (609 606), Zermatt (460 094) et Berne (435 873).

Proportion de touristes étrangers

Les plus fortes proportions de touristes étrangers sont enregistrées au Grand-Saconnex (87 %). Cette proportion est de 84 % à Genève, ce qui s'explique par le grand nombre de voyages d'affaires dans toute la région genevoise. A Interlaken, 79 % des arrivées sont le fait de touristes étrangers. En revanche, Porrentruy et Münchenbuchsee enregistrent très peu de touristes étrangers (1 % respectivement 5,8 %). Le taux moyen en Suisse est de 53,4 %.

Nuitées

Zurich arrive également en tête en 2014 pour le nombre de nuitées (2,916 millions). Elle est suivie par Genève (2,051 millions), Zermatt (1,274 million), Lucerne (1,218 million), Bâle (1,149 million) et Davos (831 360). Mis en relation avec le nombre d'habitants, Zermatt, St-Moritz, Arosa, Interlaken et Davos affichent les plus fortes proportions de nuitées. Ce sont des destinations touristiques classiques.

Durée de séjour

Les touristes restent en moyenne 2,1 jours en Suisse. Les différences sont grandes d'une ville à l'autre.

Uzwil affiche la durée la plus longue (4,2 jours en moyenne). Elle est suivie par Arosa (3,5) et La Tour-de-Peilz (3,3). Kriens, Arth et Chiasso (1,4) ainsi que Stans et Kloten (1,3) affichent les durées moyennes les plus courtes.

Les données détaillées sur la statistique du tourisme sont disponibles en ligne.

Anzahl Übernachtungen pro 1 000 Einwohner/-innen, nach Gemeindegrößenklasse, 2014
Nombre de nuitées pour 1 000 habitants, selon la taille de la commune, en 2014

G 6.1

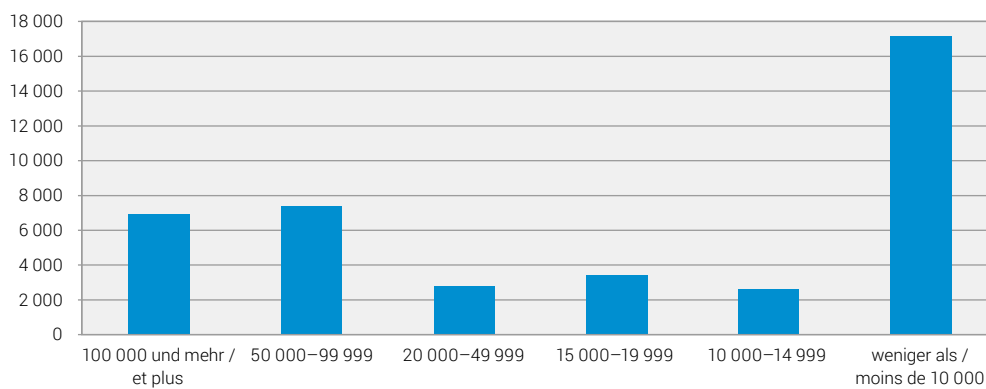

Quelle: BFS – Beherbergungsstatistik (HESTA)
Source: OFS – Statistique de l'hébergement touristique (HESTA)

© BFS 2016
© OFS 2016

T_6.1

Fremdenverkehr – Betriebe, Ankünfte, Übernachtungen, 2014
Mouvement hôtelier – Etablissements, arrivées, nuitées, en 2014

Städte mit ... Einwohnern Villes de ... habitants	Beherbergungs- betriebe ¹ / Etablissements d'hébergement ¹	Zimmer Chambres	Gastbetten Lits d'hôtes	Ankünfte / Arrivées		Übernachtungen / Nuitées		Mittlere Auf- enthaltsdauer (Nächte) / Durée mo- yenne de sé- jour (nuits)	Übernachtun- gen auf 1000 Einwohner/- innen ² / Nuitées pour 1000 habitants ²
				Total En tout	Darunter Aus- landgäste / Dont hôtes de l'étranger	Total En tout	Darunter Aus- landgäste / Dont hôtes de l'étranger		
100 000 und mehr / 100 000 et plus									
Basel	55	3 795	6 608	609 606	392 446	1 149 411	794 004	1,9	6 817
Bern	33	2 068	3 493	435 873	225 782	719 596	395 265	1,7	5 535
Genève	86	6 388	10 507	917 979	773 395	2 051 975	1 756 000	2,2	10 546
Lausanne	33	2 317	4 077	369 632	195 739	755 512	444 470	2,0	5 642
Winterthur	15	660	1 234	95 040	45 916	180 074	86 203	1,9	1 686
Zürich	119	7 962	13 918	1 595 766	1 228 390	2 916 220	2 326 600	1,8	7 452
50 000–99 999									
Biel-Bienne	9	359	552	57 917	28 093	97 055	49 913	1,7	1 808
Lugano	42	1 614	3 044	266 122	149 792	514 483	298 031	1,9	8 081
Luzern	50	3 022	5 717	722 503	520 348	1 218 169	896 270	1,7	15 029
St. Gallen	23	839	1 491	103 596	47 492	196 323	96 617	1,9	2 607
20 000–49 999									
Aarau	4	151	252	19 661	7 920	37 076	16 841	1,9	1 813
Allschwil	2	35	61	()	()	()	()	()	()
Baar	3	93	147	14 779	9 372	28 739	19 016	1,9	1 237
Bulle	7	207	432	36 046	15 257	58 434	25 891	1,6	2 722
Carouge (GE)		5	8	()	()	()	()	()	()
Chur	16	578	1 056	99 370	48 786	164 389	84 839	1,7	4 758
Dietikon	2	155	282	()	()	()	()	()	()
Dübendorf	5	161	224	23 789	11 787	44 883	24 150	1,9	1 705
Emmen	5	173	307	11 895	6 317	35 759	19 079	3,0	1 221
Frauenfeld	6	131	247	15 986	6 886	31 054	14 785	1,9	1 263
Fribourg	9	425	788	75 866	35 649	123 644	62 542	1,6	3 229
Horgen	4	180	302	29 797	18 912	49 575	33 813	1,7	2 475
Köniz	5	52	93	5 657	2 243	13 624	6 481	2,4	341
Kreuzlingen	10	205	400	27 428	12 478	47 946	23 430	1,7	2 252
Kriens	6	182	394	44 711	30 790	62 049	42 481	1,4	2 279
Chaux-de-Fonds, La	8	232	409	18 782	8 158	36 011	18 174	1,9	923
Lancy	4	371	763	76 767	41 231	140 889	77 115	1,8	4 557
Meyrin	9	1 326	2 087	270 144	172 518	443 184	289 996	1,6	20 151
Montreux	19	1 342	2 378	225 586	136 708	461 994	296 376	2,0	17 628
Neuchâtel	12	404	789	65 358	28 304	115 890	60 825	1,8	3 427
Rapperswil-Jona	8	156	272	21 064	11 031	39 460	25 017	1,9	1 477
Renens (VD)	–	–	–	–	–	–	–	–	–
Riehen	5	45	75	3 180	1 679	6 955	4 037	2,2	335
Schaffhausen	10	287	511	47 396	24 134	81 079	44 607	1,7	2 257
Sion	6	210	403	37 444	8 706	62 435	15 185	1,7	1 875
Thun	12	365	595	66 709	21 981	103 012	37 543	1,5	2 379
Uster	6	154	275	13 317	7 021	33 733	20 395	2,5	1 010
Vernier	4	302	640	61 552	44 210	120 338	86 849	2,0	3 490
Wädenswil	4	66	125	7 535	3 740	15 086	6 431	2,0	710
Wettingen	4	74	111	3 206	1 446	9 323	4 098	2,9	461
Wetzikon (ZH)	3	148	273	22 150	14 711	39 039	26 077	1,8	1 631
Wil (SG)	6	101	158	10 062	3 412	18 391	7 134	1,8	776
Yverdon-les-Bains	4	196	316	26 524	8 511	46 864	19 402	1,8	1 594
Zug	8	462	759	59 041	41 537	124 529	96 247	2,1	4 354

T_6.1

Fremdenverkehr – Betriebe, Ankünfte, Übernachtungen, 2014 (Fortsetzung)

Mouvement hôtelier – Etablissements, arrivées, nuitées, en 2014 (Suite)

Städte mit ... Einwohnern Villes de ... habitants	Beherbergungs- betriebe ¹ / Etablissements d'hébergement ¹	Zimmer Chambres	Gastbetten Lits d'hôtes	Ankünfte / Arrivées		Übernachtungen / Nuitées		Mittlere Auf- enthaltsdauer (Nächte) / Durée mo- yenne de sé- jour (nuits)	Übernachtun- gen auf 1000 Einwohner/- innen ² / Nuitées pour 1000 habitants ²
				Total En tout	Darunter Aus- landgäste / Dont hôtes de l'étranger	Total En tout	Darunter Aus- landgäste / Dont hôtes de l'étranger		
15 000–19 999									
Adliswil	1	117	234	()	()	()	()	()	()
Baden	8	280	420	35 160	20 043	69 582	48 481	2,0	3 727
Bellinzona	9	235	425	29 771	12 600	60 978	19 659	2,0	3 363
Binningen	3	59	99	7 065	2 606	13 181	5 781	1,9	873
Bülach	1	34	62	()	()	()	()	()	()
Burgdorf	4	86	157	11 400	5 104	18 028	9 113	1,6	1 127
Cham	3	172	311	33 141	23 833	49 219	35 855	1,5	3 171
Freienbach	6	229	378	33 456	13 998	54 476	26 867	1,6	3 409
Glarus Nord	16	278	618	30 228	4 059	63 398	8 553	2,1	3 605
Gossau (SG)	4	43	77	4 023	1 671	7 938	3 617	2,0	440
Grenchen	4	78	110	8 330	2 863	16 935	6 977	2,0	1 028
Herisau	5	92	166	6 950	2 331	14 823	5 540	2,1	956
Illnau-Effretikon	2	21	40	()	()	()	()	()	()
Kloten	4	602	906	181 064	115 636	241 506	163 194	1,3	13 145
Langenthal	5	109	183	11 832	5 689	19 833	11 085	1,7	1 295
Locarno	30	785	1 573	115 325	28 949	251 397	67 174	2,2	15 908
Martigny	9	398	744	46 319	24 747	78 047	44 728	1,7	4 500
Monthey	4	59	104	5 639	1 681	8 352	2 702	1,5	480
Morges	7	216	405	31 227	17 344	59 900	36 403	1,9	3 873
Muttenz	4	124	204	15 789	5 938	30 531	12 629	1,9	1 741
Nyon	6	181	322	19 597	12 919	42 163	29 526	2,2	2 136
Olten	7	252	486	31 143	13 766	59 012	29 748	1,9	3 401
Onex	–	–	–	–	–	–	–	–	–
Opfikon	9	1 534	2 612	370 675	260 259	558 077	401 941	1,5	32 497
Ostermundigen	1	24	36	()	()	()	()	()	()
Pratteln	4	291	661	56 047	32 236	92 040	56 068	1,6	5 900
Pully	–	–	–	–	–	–	–	–	–
Regensdorf	4	237	412	47 059	27 847	76 677	47 178	1,6	4 387
Reinach (BL)	2	38	62	()	()	()	()	()	()
Schlieren	1	51	89	()	()	()	()	()	()
Sierre	7	127	241	14 828	4 545	22 884	8 044	1,5	1 383
Solothurn	10	294	532	51 827	15 442	87 718	32 879	1,7	5 302
Steffisburg	1	3	6	()	()	()	()	()	()
Thalwil	2	63	107	()	()	()	()	()	()
Vevey	10	412	695	46 260	25 854	102 447	63 530	2,2	5 330
Volketswil	0	3	4	()	()	()	()	()	()
Wallisellen	1	47	67	()	()	()	()	()	()
Wohlen (AG)	3	23	39	772	344	2 271	1 089	2,9	147
10 000–14 999									
Aesch (BL)	2	37	62	()	()	()	()	()	()
Affoltern am Albis	3	72	123	10 357	5 332	17 069	8 506	1,6	1 478
Altstätten	5	101	193	7 775	3 390	15 912	7 922	2,0	1 412
Amriswil	4	34	52	1 465	713	2 331	1 154	1,6	182
Arbon	10	175	315	20 034	9 553	34 029	16 925	1,7	2 409
Arth	6	112	231	4 484	956	6 324	1 803	1,4	560
Bassersdorf	4	60	107	7 564	4 777	16 210	11 000	2,1	1 421
Belp	2	40	72	()	()	()	()	()	()
Birsfelden	2	59	100	()	()	()	()	()	()
Brig-Glis	11	442	817	61 702	26 451	140 523	74 305	2,3	10 864
Brugg	3	74	101	4 751	3 186	9 339	7 178	2,0	841
Buchs (SG)	5	132	235	11 379	6 579	20 931	13 842	1,8	1 717

T_6.1

Fremdenverkehr – Betriebe, Ankünfte, Übernachtungen, 2014 (Fortsetzung)

Mouvement hôtelier – Etablissements, arrivées, nuitées, en 2014 (Suite)

Städte mit ... Einwohnern Villes de ... habitants	Beherbergungs- betriebe ¹ / Etablissements d'hébergement ¹	Zimmer Chambres	Gastbetten Lits d'hôtes	Ankünfte / Arrivées		Übernachtungen / Nuitées		Mittlere Auf- enthaltsdauer (Nächte) / Durée mo- yenne de sé- jour (nuits)	Übernachtun- gen auf 1000 Einwohner/- innen ² / Nuitées pour 1000 habitants ²
				Total En tout	Darunter Aus- landgäste / Dont hôtes de l'étranger	Total En tout	Darunter Aus- landgäste / Dont hôtes de l'étranger		
Chêne-Bougeries	–	–	–	–	–	–	–	–	–
Davos	57	3 123	6 151	279 684	108 876	831 360	411 080	3,0	74 655
Delémont	11	231	429	22 149	6 219	37 520	12 699	1,7	3 005
Ebikon	3	43	77	3 854	1 782	7 250	3 877	1,9	567
Ecublens (VD)	2	100	175	()	()	()	()	()	()
Einsiedeln	13	268	476	33 915	11 515	58 509	18 851	1,7	3 914
Flawil	1	5	8	()	()	()	()	()	()
Gland	1	15	26	()	()	()	()	()	()
Glarus	9	95	175	8 314	1 594	12 293	2 667	1,5	988
Hinwil	1	13	18	()	()	()	()	()	()
Horw	5	116	196	19 199	11 150	35 452	19 303	1,8	2 567
Ittigen	3	76	149	11 901	5 597	19 435	9 846	1,6	1 728
Küsnacht (ZH)	3	54	91	10 600	6 148	19 425	12 412	1,8	1 403
Tour-de-Peilz, La	3	139	221	10 432	6 786	34 050	26 323	3,3	3 041
Grand-Saconnex, Le	3	526	704	75 079	64 939	125 055	107 156	1,7	10 393
Locle, Le	2	44	77	()	()	()	()	()	()
Liestal	5	158	280	15 469	5 467	32 226	11 856	2,1	2 309
Lyss	3	60	93	6 930	1 507	12 218	2 816	1,8	861
Männedorf	2	130	187	()	()	()	()	()	()
Meilen	1	16	30	()	()	()	()	()	()
Mendrisio	10	227	462	20 214	11 164	30 906	17 341	1,5	2 070
Möhlin	2	24	43	()	()	()	()	()	()
Münchenstein	1	15	24	()	()	()	()	()	()
Münsingen	1	18	36	()	()	()	()	()	()
Muri bei Bern	1	44	87	()	()	()	()	()	()
Neuhausen am Rheinflall	3	54	112	6 760	3 368	12 879	6 476	1,9	1 247
Oberwil (BL)	–	–	–	–	–	–	–	–	–
Oftringen	1	10	18	()	()	()	()	()	()
Pfäffikon	1	20	40	()	()	()	()	()	()
Plan-les-Ouates	1	32	50	()	()	()	()	()	()
Prilly	1	11	16	()	()	()	()	()	()
Rheinfelden	5	135	204	16 273	5 841	33 200	12 511	2,0	2 574
Richterswil	1	5	9	()	()	()	()	()	()
Risch	2	84	132	()	()	()	()	()	()
Romanshorn	4	72	138	5 842	2 709	10 545	4 881	1,8	989
Rüti (ZH)	2	102	130	()	()	()	()	()	()
Sarnen	8	245	432	29 277	12 337	53 822	18 238	1,8	()
Schwyz	11	132	299	12 441	7 209	20 823	11 419	1,7	1 399
Spiez	14	272	473	37 950	11 521	70 330	24 672	1,9	5 602
Spreitenbach	2	101	168	()	()	()	()	()	()
Stäfa	2	30	52	()	()	()	()	()	()
Thônex	1	6	11	()	()	()	()	()	()
Uzwil	8	194	314	10 897	4 762	45 813	23 169	4,2	3 609
Val-de-Travers	6	51	163	4 470	557	6 703	1 156	1,5	618
Versoix	2	29	44	()	()	()	()	()	()
Veyrier	–	–	–	–	–	–	–	–	–
Villars-sur-Glâne	1	5	10	()	()	()	()	()	()
Weinfelden	6	105	181	8 973	3 712	20 102	9 086	2,2	1 821
Worb	2	31	46	()	()	()	()	()	()
Zofingen	3	90	129	11 225	6 332	20 197	12 157	1,8	1 802
Zollikofen	–	–	–	–	–	–	–	–	–
Zollikon	–	–	–	–	–	–	–	–	–

T_6.1

Fremdenverkehr – Betriebe, Ankünfte, Übernachtungen, 2014 (Ende)

Mouvement hôtelier – Etablissements, arrivées, nuitées, en 2014 (fin)

Städte mit ... Einwohnern Villes de ... habitants	Beherbergungs- betriebe ¹ / Etablissements d'hébergement ¹	Zimmer Chambres	Gastbetten Lits d'hôtes	Ankünfte / Arrivées		Übernachtungen / Nuitées		Mittlere Auf- enthaltsdauer (Nächte) / Durée mo- yenne de sé- jour (nuits)	Übernachtun- gen auf 1000 Einwohner/- innen ² / Nuitées pour 1000 habitants ²
				Total En tout	Darunter Aus- landgäste / Dont hôtes de l'étranger	Total En tout	Darunter Aus- landgäste / Dont hôtes de l'étranger		
Weniger als 10000 / Moins de 10000									
Aigle	3	36	67	4 625	1 663	7 216	2 710	1,6	724
Altdorf (UR)	6	85	171	13 671	6 845	21 742	10 443	1,6	2 379
Appenzell	12	235	491	33 782	6 101	54 892	11 545	1,6	9 546
Arllesheim	2	62	92	7 185	4 020	14 683	9 269	2,0	1 607
Arosa	37	1 487	2 867	116 512	28 272	410 801	149 385	3,5	126 517
Bussigny-près-Lausanne	3	266	563	63 049	41 333	103 794	71 571	1,6	12 689
Chiasso	5	133	291	19 737	13 264	28 217	19 012	1,4	3 440
Crissier	3	206	420	36 718	20 179	60 608	36 333	1,7	8 005
Interlaken	27	1 521	2 922	379 834	299 547	704 823	556 123	1,9	124 023
Neuveville, La	2	35	74	()	()	()	()	()	()
Lenzburg	4	127	232	15 920	6 722	29 918	13 956	1,9	3 358
Moutier	4	43	76	3 577	1 237	7 089	3 246	2,0	929
Münchenbuchsee	3	57	93	3 050	32	7 527	916	2,5	763
Murten	6	148	280	24 786	7 367	39 847	13 120	1,6	6 088
Payerne	3	48	79	2 519	1 000	5 443	2 305	2,2	580
Peseux	1	13	18	()	()	()	()	()	()
Porrentruy	8	75	132	6 014	346	11 372	964	1,9	1 673
Rorschach	2	64	130	()	()	()	()	()	()
St. Moritz	28	2 099	4 012	217 443	135 987	669 244	460 144	3,1	127 889
Stans	4	97	200	20 395	16 090	26 996	20 584	1,3	3 289
Steinhausen	1	13	24	()	()	()	()	()	()
Suhr	2	48	71	()	()	()	()	()	()
Sursee	5	87	164	10 397	3 827	18 483	6 248	1,8	1 968
Urdorf	1	8	12	()	()	()	()	()	()
Visp	4	130	245	16 127	4 794	28 987	9 594	1,8	3 866
Zermatt	99	3 254	6 433	460 094	244 568	1 274 181	728 796	2,8	220 829
Zuchwil	2	39	75	()	()	()	()	()	()
Schweiz / Suisse	4 554	128 638	246 449	17 162 053	9 158 260	35 933 512	19 907 377	2,1	4 058

Quelle: Bundesamt für Statistik – Beherbergungsstatistik (HESTA)

Source: Office fédéral de la statistique – statistique de l'hébergement touristique (HESTA)

© BFS / OFS 2016

¹ Daten für Gemeinden mit weniger als 3 Betrieben werden aus Datenschutzgründen nicht ausgewiesen
Les données des communes comptant moins de trois entreprises ne sont pas comptabilisées pour des raisons liées à la protection des données.

² Ständige Wohnbevölkerung am 31.12.2014 / Population résidente permanente le 31.12.2014.

Mobilität und Verkehr

Mobilité et transports

Motorfahrzeuge

In der Schweiz waren 2014 fast 4,4 Millionen Personenwagen und über 699 000 Motorräder registriert. Die meisten Personenwagen pro 1 000 Einwohner/-innen weist dabei Appenzell auf. Hier kommt auf jede Person ein Auto. Dieser grosse Anteil ist jedoch darauf zurückzuführen, dass viele Autovermietungsfirmen ihre Mietwagen in Appenzell immatrikulieren. Ebenfalls einen hohen Anteil an Personenwagen pro Einwohner/-in haben Cham, Freienbach, Schlieren, und Ittigen mit je 0,7 Autos pro Person.

Den tiefsten Anteil Personenwagen pro Person weisen Basel (345 Autos pro 1 000 Einwohner/-innen), Zürich (353), Zermatt (372) und Genf (377) auf. Ebenfalls weniger als 0,4 Personenwagen pro Einwohner/-in haben Lausanne, Bern, Vevey, Biel und Ostermundigen.

Allgemein zeigt sich, dass von allen Gemeindegrössenklassen die Grossstädte den geringsten Anteil Personenwagen pro Einwohner/-in haben. Auf eine Person kommen dort durchschnittlich 0,37 Autos. In den dicht besiedelten Ballungszentren dominiert der öffentliche Verkehr, da er dort im Vergleich zum Auto wohl das effizientere Verkehrsmittel darstellt. Die Personenwagenquote sinkt in den Grossstädten seit 2007 konstant.

Der Anteil Personenwagen pro Einwohner/-in nimmt mit abnehmender Stadtgrösse zu. So weisen Städte mit 50 000 bis 99 999 Einwohner/-innen 0,47 Wagen pro Einwohner/-in auf. In Städten mit einer Bevölkerungszahl zwischen 20 000 und 49 999 kommt bereits fast auf jede zweite Person ein Auto. Gemeinden, die weniger als 10 000 Einwohner/-innen haben, haben den höchsten Wert: Pro Einwohner/-in gibt es hier 0,57 Personenwagen. Die höheren Werte in den kleineren Städten hängen wohl einerseits mit der schlechteren Erschliessung durch den

Véhicules à moteur

En 2014, près de 4,4 millions de voitures de tourisme et plus de 699 000 motorcycles étaient enregistrés en Suisse. Appenzell continue à avoir le plus grand nombre de voitures par habitant (une voiture par personne), car plusieurs entreprises de location y immatriculent leurs véhicules. La proportion est aussi très élevée à Cham, Freienbach, Schlieren et Ittigen (0,7 voiture par personne).

Bâle compte le moins de voitures par 1 000 habitants (345). Zurich (353), Zermatt (372) et Genève (377) figurent également parmi les villes moins motorisées, comme Lausanne, Berne, Vevey, Bienne et Ostermundigen (moins de 0,4 voiture par habitant).

De façon générale, les grandes villes ont moins de voitures de tourisme par habitant. En moyenne, la proportion y est de 0,37. Les transports publics dominent en effet dans les centres à forte densité de population car ils y sont plus efficaces que la voiture pour se déplacer. La proportion de voiture de tourisme y diminue constamment depuis 2007.

Dans les villes de 50 000 à 99 999 habitants, le taux de voiture est de 0,47 par habitant. La proportion augmente au fur et à mesure que la taille des villes diminue: elle est de près de une voiture pour deux habitants dans les villes entre 20 000 et 49 999 habitants, puis 0,57 dans les villes de moins de 10 000 habitants. Les mauvais raccordements en transports publics et l'éloignement, fréquent, entre le domicile et le lieu de travail, expliquent la forte utilisation de la voiture dans ces localités.

Entwicklung Motorisierungsgrad, nach Gemeindegrössenklasse, 2007–2014
Evolution du taux de motorisation, selon la taille de la commune, 2007–2014

G 7.1

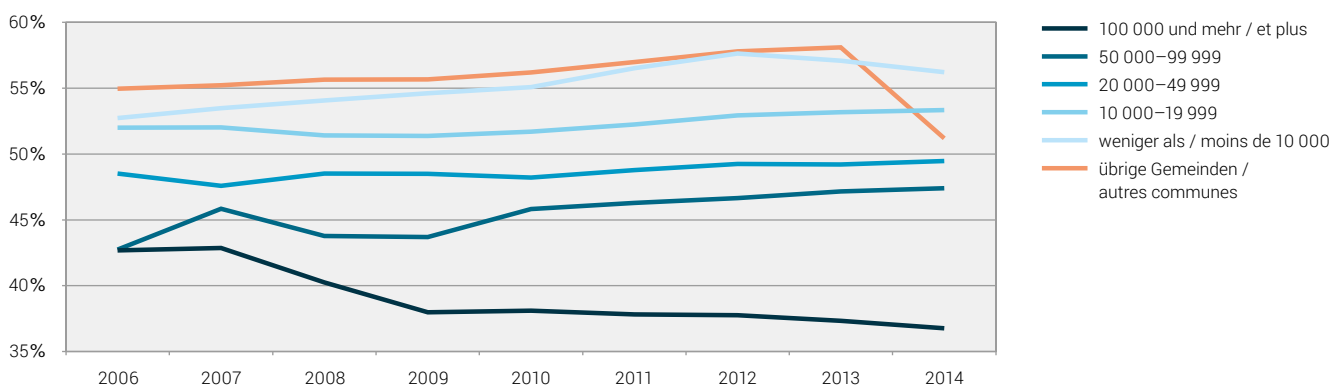

Quelle: BFS, ASTRA – Strassenfahrzeugbestand (MFZ)
 Source: OFS, OFROU – Parc des véhicules routiers (MFZ)

© BFS 2016
 © OFS 2016

öffentlichen Verkehr und andererseits mit dem Umstand zusammen, dass in diesen Gemeinden der Arbeitsort häufiger nicht mit dem Wohnort zusammenfällt.

Die Verteilung der Motorräder hingegen verläuft über alle Gemeindegrössenklassen relativ gleich. Auf 1 000 Einwohner/-innen kommen in den Grossstädten 69 Motorräder, in den übrigen Grössenklassen zwischen 73 und 83. Auffallend ist, dass neben Appenzell hauptsächlich Westschweizer und Tessiner Gemeinden über hohe Motorradquoten (über 125 pro 1 000 Einwohner/-innen) verfügen; in Carouge besitzt fast jede fünfte Person ein Motorrad (170 pro 1 000 Einwohner/-innen).

Entwicklung des Motorisierungsgrades

Seit 2006/2007 nahm der Motorisierungsgrad in den Grossstädten um knapp 13 % ab. 2007 kamen dort auf einen Einwohner noch 0,43 Fahrzeuge, 2014 nur noch 0,37. In allen anderen Gemeindegrössenklassen ist der Motorisierungsgrad seit 2006 jedoch gestiegen. Den grössten Anstieg verzeichneten die Städte mit 50 000 bis 99 999 Einwohner/-innen und Gemeinden mit einer Einwohnerzahl von weniger als 10 000: Dort stieg der Motorisierungsgrad seit 2006 um 0,07 Fahrzeuge pro Einwohner/-in (von 0,43 auf 0,50 Fahrzeuge pro Einwohner/-in) respektive um 0,04 (von 0,53 auf 0,57).

Die detaillierten Daten zur Verkehrsstatistik stehen Ihnen online zur Verfügung.

Concernant les motocycles, la répartition reste en revanche relativement semblable dans toutes les tailles de ville. Les grandes villes comptent 69 motos pour 1 000 habitants et les autres villes entre 73 et 83. Il ressort que, outre Appenzell, ce sont surtout les communes de Suisse romande et du Tessin qui présentent de fortes proportions de motos (plus de 125 pour 1 000 habitants). A Carouge, la proportion est de près d'une moto pour cinq personnes (170 pour 1 000).

Evolution du taux de motorisation

Depuis 2006/2007, le degré de motorisation a diminué de près de 13 % dans les grandes villes de Suisse. En 2007, on comptait encore 0,43 voiture de tourisme par habitant, puis 0,37 en 2014. Dans toutes les autres tailles de ville, le taux de motorisation a par contre augmenté constamment depuis 2006. Ce sont les villes de 50 000 à 99 999 habitants et celles comptant moins de 10 000 personnes qui ont connu la plus forte progression: le taux de motorisation y a augmenté de 0,07 véhicule par habitant (de 0,43 à 0,50 véhicule par habitant), respectivement de 0,04 (de 0,53 à 0,57).

Les données détaillées sur la statistique des transports sont disponibles en ligne.

Personenwagen pro Einwohner/-in, nach Gemeindegrössenklasse, 2014
Nombre de voitures de tourisme par habitant, selon la taille de la commune, en 2014

G 7.2

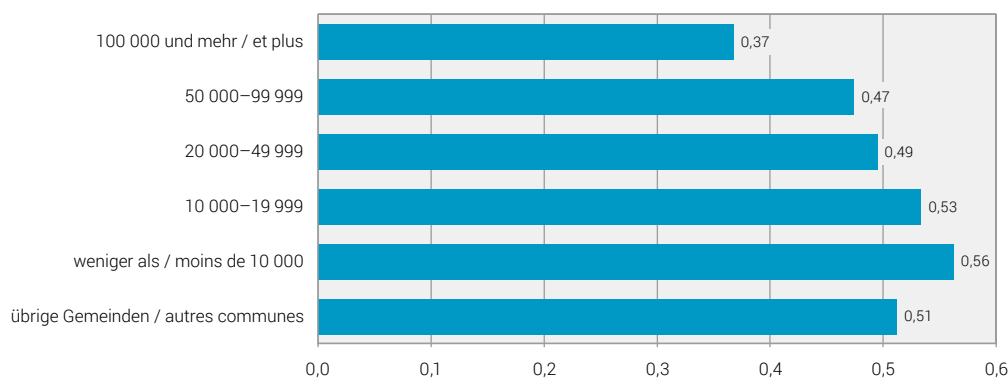

Quelle: BFS, ASTRA – Strassenfahrzeugbestand (MFZ)
 Source: OFS, OFROU – Parc des véhicules routiers (MFZ)

© BFS 2016
 © OFS 2016

T_7.1

Motorfahrzeuge – 2014

Effectif des véhicules à moteur – en 2014

Städte mit ... Einwohnern Villes de ... habitants	Motorfahrzeuge / Véhicules à moteur									Personen- wagen je 1000 Einwohner/ -innen ¹ / Voitures de tourisme pour 1000 habitants ¹	
	Total En tout	Motorwagen / Voitures automobiles				Sachtransporter Transport de marchandises					Motorräder Motocycles
		Personen- wagen / Voitures de tou- risme	Klein- busse / Minibus	Autobusse, Autocars / Autocars, autobus	Übrige Autres	Liefer- wagen / Voitures de livrai- son	Last- wagen / Camions	Landwirt- schafts- fahrzeuge / Véhicules agricoles	Industrie- fahrzeuge / Véhicules industriels		
100 000 und mehr / 100 000 et plus											
Basel	77 820	58 126	95	62	541	6 340	1 162	91	604	7 789	345
Bern	88 242	49 681	107	251	825	10 688	733	229	1 439	14 176	382
Genève	96 897	73 329	220	89	367	4 011	286	34	355	16 574	377
Lausanne	64 002	50 849	95	28	385	2 776	240	64	334	7 958	380
Winterthur	58 289	43 538	64	44	517	3 159	624	276	653	6 395	408
Zürich	184 224	138 103	164	246	1 367	12 085	1 193	274	2 496	22 232	353
50 000–99 999											
Biel-Bienne	27 367	20 773	30	36	236	1 404	192	32	212	3 485	387
Lugano	52 801	38 355	72	65	243	2 924	328	189	482	8 665	602
Luzern	48 981	36 621	75	70	483	2 582	486	176	394	6 008	452
St. Gallen	45 444	34 002	62	131	361	2 908	606	169	659	4 310	451
20 000–49 999											
Aarau	14 558	10 487	43	119	137	1 056	315	55	235	1 218	513
Allschwil	11 923	8 982	–	1	71	625	65	70	49	1 632	440
Baar	18 251	13 820	37	4	143	1 161	122	242	232	1 635	595
Bulle	15 251	11 794	15	6	90	889	97	76	182	1 094	549
Carouge (GE)	20 522	13 371	16	–	103	2 335	299	22	244	3 559	639
Chur	25 419	17 149	56	196	274	1 569	256	248	691	2 865	496
Dietikon	16 732	13 061	9	54	74	1 250	221	26	92	1 325	497
Dübendorf	17 171	13 608	8	2	90	918	52	97	94	1 672	517
Emmen	19 439	14 168	22	2	140	1 121	169	165	255	2 339	484
Frauenfeld	20 364	14 712	34	8	141	1 176	285	286	243	2 175	599
Fribourg	19 700	15 314	56	120	196	902	100	28	186	1 909	400
Horgen	12 905	10 041	19	25	79	574	35	102	80	1 494	501
Köniz	24 183	17 499	24	11	255	1 328	136	488	176	3 154	437
Kreuzlingen	15 249	12 076	7	6	128	624	92	45	96	1 536	567
Kriens	15 913	11 651	12	23	141	596	87	151	46	2 613	428
Chaux-de-Fonds, La	23 850	18 781	26	72	276	1 014	221	270	204	1 778	481
Lancy	19 960	14 139	40	43	293	950	71	15	124	3 870	457
Meyrin	16 182	11 760	19	23	66	1 324	145	41	128	2 191	535
Montreux	14 098	11 290	22	32	86	649	46	53	66	1 447	431
Neuchâtel	20 274	15 631	16	8	133	1 009	91	46	269	2 119	462
Rapperswil-Jona	17 629	13 373	10	2	153	964	109	167	189	1 834	500
Renens (VD)	11 009	8 653	4	44	120	715	40	10	45	1 136	423
Riehen	10 814	8 378	3	–	72	368	43	62	23	1 582	403
Schaffhausen	24 922	17 685	105	48	210	1 379	256	350	235	2 815	492
Sion	27 969	20 282	44	95	149	1 901	316	220	329	2 626	609
Thun	28 127	20 021	25	52	518	1 570	192	168	349	3 621	462
Uster	20 674	15 732	12	39	212	963	104	290	243	2 087	471
Vernier	22 386	15 545	32	54	151	1 744	314	27	154	3 615	451
Wädenswil	13 581	10 470	17	2	129	632	66	248	69	1 379	493
Wettingen	12 964	9 900	7	27	119	764	68	80	61	1 462	490
Wetzikon (ZH)	15 973	12 206	11	7	168	826	73	131	173	1 624	510
Wil (SG)	17 159	12 416	42	9	110	991	509	225	145	1 612	524
Yverdon-les-Bains	17 808	13 933	93	159	122	938	99	118	139	1 469	474
Zug	22 524	18 000	25	52	204	1 336	100	123	142	1 766	629

T_7.1

Motorfahrzeuge – 2014 (Fortsetzung)

Effectif des véhicules à moteur – en 2014 (Suite)

Städte mit ... Einwohnern Villes de ... habitants	Motorfahrzeuge / Véhicules à moteur									Personen- wagen je 1000 Einwohner/ -innen ¹ / Voitures de tourisme pour 1000 habitants ¹	
	Total En tout	Motorwagen / Voitures automobiles				Sachtransporter Transport de marchandises					Motorräder Motocycles
		Personentransporter Transport de personnes									
		Personen- wagen / Voitures de tou- risme	Klein- busse / Minibus	Autobusse, Autocars / Autocars, autobus	Übrige Autres	Liefer- wagen / Voitures de livrai- son	Last- wagen / Camions	Landwirt- schafts- fahrzeuge / Véhicules agricoles	Industrie- fahrzeuge / Véhicules industriels		
15 000–19 999											
Adliswil	11 143	8 739	11	6	59	385	85	15	38	1 512	474
Baden	13 004	9 911	14	77	117	677	91	62	142	1 304	531
Bellinzona	14 902	10 738	28	2	68	919	82	73	326	1 794	592
Binningen	8 483	6 657	3	4	42	378	24	24	25	1 082	441
Bülach	11 996	9 435	7	1	103	440	118	142	103	1 109	499
Burgdorf	9 660	7 026	15	39	105	735	78	84	128	922	439
Cham	15 265	11 717	11	10	82	1 265	68	203	128	1 156	755
Freienbach	15 175	11 767	8	7	101	824	103	122	167	1 272	736
Glarus Nord	15 217	10 584	16	30	86	875	204	568	238	1 422	602
Gossau (SG)	13 937	9 984	28	37	98	708	224	330	217	1 323	553
Grenchen	11 677	9 065	8	19	82	529	76	97	122	1 163	550
Herisau	11 790	8 422	19	8	118	654	100	283	152	1 209	543
Illnau-Effretikon	10 941	8 164	6	37	89	597	73	268	108	1 082	501
Kloten	14 186	11 070	29	37	62	827	255	91	151	1 210	603
Langenthal	12 131	8 234	23	7	109	980	137	90	762	886	538
Locarno	10 513	7 581	11	40	71	628	46	12	89	1 684	480
Martigny	13 802	10 437	21	53	95	776	214	138	104	1 087	602
Monthey	14 030	10 632	21	6	100	667	83	64	165	1 427	611
Morges	9 614	7 807	6	73	62	414	19	36	47	900	505
Muttenz	11 100	8 175	5	3	68	759	152	40	101	1 296	466
Nyon	13 463	10 654	18	26	79	694	85	69	131	1 275	540
Olten	10 213	7 642	18	12	62	747	47	19	148	1 012	440
Onex	10 722	7 783	5	–	62	305	28	10	20	2 317	425
Opfikon	14 463	11 674	28	19	37	995	145	16	211	927	680
Ostermundigen	8 701	6 550	9	–	58	373	33	18	114	1 158	392
Pratteln	11 351	7 868	12	9	61	815	423	47	80	909	504
Pully	11 626	8 945	16	10	78	286	14	25	203	1 266	508
Regensdorf	13 603	10 007	3	4	73	902	265	129	205	1 328	573
Reinach (BL)	12 750	9 955	10	2	94	661	62	30	41	1 467	529
Schlieren	16 199	12 829	10	5	47	1 459	320	21	70	1 008	717
Sierre	13 942	10 465	12	42	114	706	130	79	116	1 363	632
Solothurn	11 480	9 080	32	–	112	609	49	41	174	888	549
Steffisburg	11 284	7 956	9	2	222	403	27	165	58	1 797	507
Thalwil	10 742	8 530	30	4	79	365	44	19	31	1 310	484
Vevey	9 315	7 409	4	4	51	474	133	7	29	982	385
Volketswil	14 449	10 757	5	3	117	886	92	112	435	1 389	583
Wallisellen	11 812	9 194	9	2	57	770	95	21	180	1 015	598
Wohlen (AG)	11 408	8 676	15	2	74	588	110	92	93	1 124	562
10 000–14 999											
Aesch (BL)	7 565	5 646	3	–	49	536	41	51	71	828	556
Affoltern am Albis	7 890	5 841	4	5	69	388	122	114	168	720	506
Altstätten	9 717	6 261	5	83	58	636	174	418	130	1 043	555
Amriswil	10 538	7 568	11	16	65	626	66	341	94	1 034	591
Arbon	10 124	7 805	8	21	104	448	58	65	57	1 047	552
Arth	8 230	5 835	3	3	62	358	75	323	81	969	516
Bassersdorf	7 798	6 082	12	2	56	345	79	70	90	783	533

T_7.1

Motorfahrzeuge – 2014 (Fortsetzung)

Effectif des véhicules à moteur – en 2014 (Suite)

Städte mit ... Einwohnern Villes de ... habitants	Motorfahrzeuge / Véhicules à moteur										Personen- wagen je 1000 Einwohner/ -innen ¹ / Voitures de tourisme pour 1000 habitants ¹
	Total En tout	Motorwagen / Voitures automobiles								Motorräder Motocycles	
		Personentransporter Transport de personnes				Sachtransporter Transport de marchandises					
		Personen- wagen / Voitures de tou- risme	Klein- busse / Minibus	Autobusse, Autocars / Autocars, autobus	Übrige Autres	Liefer- wagen / Voitures de livrai- son	Last- wagen / Camions	Landwirt- schafts- fahrzeuge / Véhicules agricoles	Industrie- fahrzeuge / Véhicules industriels		
Belp	8 025	5 857	11	1	95	375	70	207	24	989	511
Birsfelden	5 718	4 150	3	7	40	316	80	3	71	822	402
Brig-Glis	9 866	6 440	15	51	77	523	127	180	165	1 434	498
Brugg	7 103	5 398	4	–	58	434	65	24	69	637	486
Buchs (SG)	9 022	6 652	12	6	61	494	69	133	136	853	546
Chêne-Bougeries	7 345	5 660	13	–	24	195	10	8	15	1 276	510
Davos	8 022	5 651	21	20	106	451	82	279	237	604	507
Delémont	8 198	6 220	10	–	61	457	100	60	99	711	498
Ebikon	8 891	6 490	7	–	73	557	49	36	95	1 187	508
Ecublens (VD)	7 596	5 846	7	4	45	414	112	24	42	769	481
Einsiedeln	12 447	8 492	4	16	93	579	110	695	160	1 427	568
Flawil	7 141	5 272	2	1	45	365	45	159	65	781	511
Gland	9 109	7 303	6	–	39	496	27	45	23	861	580
Glarus	9 534	6 835	8	5	71	538	75	195	141	948	549
Hinwil	9 139	6 445	6	2	98	463	80	248	116	989	597
Horw	7 689	5 601	6	19	77	313	22	73	35	1 211	405
Ittigen	10 504	7 981	5	34	77	1 079	23	22	53	920	709
Küsnacht (ZH)	8 942	7 299	14	2	37	345	22	29	32	911	527
Tour-de-Peilz, La	6 274	5 124	6	–	28	156	5	10	18	807	458
Grand-Saconnex, Le	6 818	5 283	7	1	30	226	20	11	30	1 072	439
Locle, Le	7 055	5 558	6	2	76	296	28	92	43	549	533
Liestal	9 813	7 055	36	34	104	643	140	71	230	775	506
Lyss	10 167	7 334	10	4	82	579	130	117	155	1 118	517
Männedorf	6 510	5 117	1	4	73	225	6	41	26	747	486
Meilen	9 674	7 224	3	2	65	619	139	122	131	950	546
Mendrisio	14 160	9 811	16	21	61	839	130	264	124	2 326	657
Möhlin	8 086	5 864	6	3	34	389	186	176	44	802	546
Münchenstein	7 566	5 471	13	5	65	578	61	19	40	938	460
Münsingen	7 544	5 675	4	–	114	361	15	128	44	871	487
Muri bei Bern	9 294	7 145	7	–	102	476	40	24	115	937	551
Neuhausen am Rheinfall	7 168	5 407	6	25	43	426	76	30	57	740	523
Oberwil (BL)	7 001	5 402	5	55	39	320	16	54	40	868	495
Oftringen	10 260	7 825	2	4	55	533	82	130	72	1 008	592
Pfäffikon	7 924	5 915	8	–	93	338	57	186	69	821	525
Plan-les-Ouates	8 851	5 678	24	20	67	732	184	20	118	1 675	552
Prilly	6 585	5 188	5	28	41	334	15	4	18	827	430
Rheinfelden	8 221	6 509	4	–	53	330	116	21	42	761	505
Richterswil	8 640	6 701	11	1	81	376	67	94	55	890	514
Risch	9 146	6 507	–	7	58	597	249	138	117	840	648
Romanshorn	7 420	5 589	13	–	54	339	33	87	68	746	524
Rüti (ZH)	7 927	6 057	7	3	72	359	31	98	55	831	504
Sarnen	9 142	6 168	10	17	108	488	147	449	107	888	603
Schwyz	12 526	8 439	30	32	129	706	125	506	192	1 468	567
Spiez	8 539	5 913	6	2	142	313	26	143	55	1 188	471
Spreitenbach	7 268	5 680	1	1	49	608	76	50	35	557	514
Stäfa	9 260	7 196	5	–	73	355	9	68	44	1 121	516
Thônex	8 983	6 429	1	–	40	429	12	4	23	1 859	460
Uzwil	9 008	6 782	7	9	65	330	46	149	64	1 072	534
Val-de-Travers	8 979	6 309	14	7	100	409	50	474	118	634	581

T_7.1

Motorfahrzeuge – 2014 (Ende)

Effectif des véhicules à moteur – en 2014 (fin)

Städte mit ... Einwohnern Villes de ... habitants	Motorfahrzeuge / Véhicules à moteur										Personen- wagen je 1000 Einwohner/ -innen ¹ / Voitures de tourisme pour 1000 habitants ¹
	Total En tout	Motorwagen / Voitures automobiles								Motorräder Motocycles	
		Personentransporter Transport de personnes				Sachtransporter Transport de marchandises					
		Personen- wagen / Voitures de tou- risme	Klein- busse / Minibus	Autobusse, Autocars / Autocars, autobus	Übrige Autres	Liefer- wagen / Voitures de livrai- son	Last- wagen / Camions	Landwirt- schafts- fahrzeuge / Véhicules agricoles	Industrie- fahrzeuge / Véhicules industriels		
Versoix	8322	6334	21	19	51	303	39	47	30	1078	485
Veyrier	7997	5684	2	5	41	234	27	27	15	1759	517
Villars-sur-Glâne	7569	6132	15	1	33	284	84	16	33	723	505
Weinfelden	9022	6349	9	2	44	621	158	175	123	834	575
Worb	7901	5668	3	3	93	321	87	286	54	929	496
Zofingen	8700	6294	4	16	60	571	73	79	173	837	561
Zollikofen	7608	5643	4	1	60	467	120	67	65	818	559
Zollikon	8240	6660	2	16	35	219	5	24	53	1000	531
Weniger als 10000 / Moins de 10000											
Aigle	6645	4956	9	52	47	407	79	96	43	542	497
Altdorf (UR)	7707	5349	8	6	89	432	92	92	227	795	585
Appenzell	9189	6075	12	14	41	472	93	562	157	1016	1057
Arllesheim	6117	4730	–	7	48	390	40	10	35	594	518
Arosa	2740	1709	9	2	26	165	42	195	74	231	526
Bussigny-près-Lausanne	6340	4775	1	–	41	471	89	7	64	680	584
Chiasso	7016	5224	8	7	24	457	98	23	67	857	637
Crissier	6768	4704	–	–	32	625	86	20	284	648	621
Interlaken	3979	2699	9	–	61	250	77	33	115	422	475
Neuveville, La	2587	1993	3	–	24	97	40	4	9	282	541
Lenzburg	7250	5152	3	18	55	512	172	50	100	620	578
Moutier	5303	4040	7	–	29	253	28	50	57	499	530
Münchenbuchsee	6237	4617	–	2	67	323	121	46	47	712	468
Murten	5048	3778	6	–	64	288	61	102	60	366	577
Payerne	6420	4981	12	1	35	310	12	177	31	458	531
Peseux	3754	2811	2	–	23	206	56	1	39	444	480
Porrentruy	5001	3836	2	–	26	299	27	65	61	320	564
Rorschach	5434	4240	9	8	28	244	29	3	41	591	466
St. Moritz	4719	3621	6	6	24	367	66	28	121	232	692
Stans	6434	4716	7	20	80	370	31	73	54	753	575
Steinhausen	6606	5098	–	1	54	294	60	55	56	702	541
Suhr	6711	4786	–	2	35	341	315	47	51	548	489
Sursee	9572	6497	15	25	99	848	161	39	182	986	692
Urdorf	7523	5769	–	–	59	478	85	29	49	731	599
Visp	6627	4316	–	42	69	524	168	76	246	599	576
Zermatt	3223	2149	–	7	40	95	23	82	445	253	372
Zuchwil	5773	4502	7	24	43	369	44	39	39	475	513
Schweiz / Suisse	6189849	4384490	6962	6656	48818	329206	53075	190095	65563	699219	495

Quelle: Bundesamt für Statistik, Bundesamt für Strassen – Strassenfahrzeugbestand (MFZ)

Source: Office fédéral de la statistique, Office fédéral des routes – Parc des véhicules routiers (MFZ)

© BFS / OFS 2016

¹ Ständige Wohnbevölkerung am 31.12.2014 / Population résidente permanente le 31.12.2014



Soziale Sicherheit

Protection sociale

Sozialhilfeleistungen

Zwischen 2009 und 2014 stieg der Anteil der unterstützten Personen an der Wohnbevölkerung um 0,2 % an. 2014 waren schweizweit 283 348 Personen auf staatliche Unterstützung angewiesen, davon lebten 184 072, dies entspricht 65 %, in urbanen Räumen.

In den Städten La Chaux-de-Fonds, Biel und Neuenburg bezog im Jahr 2014 jede/-r zehnte Bewohner/-in Sozialhilfeleistungen. Generell fällt auf, dass in der Romandie mehr Personen Unterstützung benötigten als in der Deutschschweiz – Ostermundigen ist die einzige Stadt im Mittelland, in der mehr als 7 % der Wohnbevölkerung Sozialleistungen bezog. Am wenigsten Anwohner waren in Zermatt (0,3 %), St. Moritz (0,4 %) und Arosa (0,8 %) auf staatliche Hilfeleistungen angewiesen.

Eine Korrelation lässt sich zwischen der Gemeindegrössenklassen und der Anzahl unterstützten Personen an der Wohnbevölkerung feststellen: Mit zunehmender Stadtgrösse steigt auch die Anzahl der Sozialhilfeleistungsbezüger/-innen an.

Die detaillierten Daten zur Sozialstatistik stehen Ihnen online zur Verfügung.

Prestations d'aide sociale

Entre 2009 et 2014, la proportion de personnes soutenues (par rapport à la population résidente) a augmenté de 0,2 %. En 2014, 283 348 personnes dépendaient de l'aide de l'Etat, dont 184 072 vivaient dans les espaces urbains, soit 65 %.

Dans les villes de La Chaux-de-Fonds, Bienne et Neuchâtel, une personne sur dix percevait une aide sociale en 2014. De façon général, leur nombre est plus grand en Suisse romande qu'en Suisse alémanique. Ostermundigen est la seule ville du Plateau comptant plus de 7 % de personnes soutenues. Les plus faibles proportions ont été enregistrées à Zermatt (0,3 %), St. Moritz (0,4 %) et Arosa (0,8 %).

Une corrélation se dessine entre les tailles des villes et la proportion de personnes dépendant de l'aide sociale par rapport à la population résidente totale: plus la ville est grande, plus le nombre des personnes aidées progresse.

Les données détaillées sur la statistique sociale sont disponibles en ligne.

T_8.1

Bezüger/-innen von Sozialhilfeleistungen (Sozialhilfeempfänger/-innen) 2009–2014

Bénéficiaires de l'aide sociale 2009–2014

Städte mit ... Einwohnern Villes de ... habitants	Anteil der unterstützten Personen an der Wohnbevölkerung, in % Proportion des bénéficiaires parmi la population résidente, en %					
	2014 ¹	2013 ²	2012 ³	2011 ⁴	2010 ⁵	2009 ⁶
100 000 und mehr / 100 000 et plus						
Basel	6,3	6,5	6,4	6,3	6,0	6,4
Bern	5,4	5,3	5,3	5,3	5,2	5,2
Genève	6,9	7,0	7,1	5,2	4,5	4,4
Lausanne	9,2	10,2	10,3	9,8	9,9	10,5
Winterthur	5,0	4,9	4,6	4,6	4,6	4,4
Zürich	4,6	4,7	4,7	4,9	4,9	5,2
50 000–99 999						
Biel-Bienne	11,5	11,7	11,4	11,4	10,9	10,6
Lugano	3,2	3,1	3,0	2,8	2,5	2,7
Luzern	3,5	3,3	3,2	3,1	3,2	3,0
St. Gallen	4,3	4,3	4,1	3,9	4,1	4,4
20 000–49 999						
Aarau	3,6	3,8	3,6	3,6	3,1	4,2
Allschwil	3,4	3,5	3,5	2,8	2,8	2,5
Baar	2,0	2,0	1,9	1,7	1,8	1,8
Bulle	3,6	3,7	3,4	3,3	3,5	3,3
Carouge (GE)	8,0	8,0	7,6	5,9	5,9	5,8
Chur	2,6	2,7	2,8	2,6	2,6	2,9
Dietikon	7,0	7,0	7,0	7,1	7,5	7,5
Dübendorf	2,1	1,9	1,9	1,8	1,6	2,0
Emmen	3,4	3,5	3,5	3,7	4,0	3,9
Frauenfeld	2,7	2,6	2,5	2,7	2,8	3,0
Fribourg	5,1	5,0	5,0	4,7	4,8	4,7
Horgen	2,5	2,5	2,6	2,6	2,7	2,5
Köniz	4,7	4,5	4,8	4,5	4,4	4,6
Kreuzlingen	3,3	3,0	3,1	3,0	3,1	3,0
Kriens	3,7	3,8	3,5	3,4	3,2	3,4
Chaux-de-Fonds, La	11,6	11,1	11,4	10,6	10,6	9,8
Lancy	4,5	4,3	4,3	3,0	3,1	3,5
Meyrin	5,0	5,1	5,0	4,2	3,9	3,8
Montreux	7,3	7,0	6,9	6,1	5,9	5,8
Neuchâtel	10,0	10,5	9,5	9,5	9,2	10,2
Rapperswil-Jona	1,9	1,8	1,9	1,8	1,6	1,4
Renens (VD)	7,2	8,2	8,9	9,0	9,0	8,9
Riehen	3,2	3,4	3,3	3,2	3,1	3,1
Schaffhausen	3,2	3,2	3,0	2,8	2,8	2,8
Sion	3,1	3,1	2,8	2,4	2,2	2,7
Thun	4,9	5,0	5,4	5,5	5,5	5,7
Uster	1,4	1,5	1,3	1,3	1,3	1,4
Vernier	7,3	7,3	7,3	5,8	5,7	5,7
Wädenswil	2,7	2,6	2,7	2,7	2,9	3,1
Wettingen	3,4	3,2	3,2	2,9	2,9	3,0
Wetzikon (ZH)	3,8	4,1	4,0	4,5	4,1	3,9
Wil (SG)	3,7	3,7
Yverdon-les-Bains	8,4	8,3	8,7	8,2	8,9	8,8
Zug	1,7	1,6	1,7	1,7	1,7	1,7

T_8.1

Bezüger/-innen von Sozialhilfeleistungen (Sozialhilfeempfänger/-innen) 2009–2014 (Fortsetzung)

Bénéficiaires de l'aide sociale 2009–2014 (Suite)

Städte mit ... Einwohnern Villes de ... habitants	Anteil der unterstützten Personen an der Wohnbevölkerung, in % Proportion des bénéficiaires parmi la population résidante, en %					
	2014 ¹	2013 ²	2012 ³	2011 ⁴	2010 ⁵	2009 ⁶
15 000–19 999						
Adliswil	3,3	3,4	3,6	3,2	4,0	3,4
Baden	2,0	1,9	1,9	1,9	1,9	1,5
Bellinzona	4,8	4,4	4,2	4,1	3,6	3,6
Binningen	3,5	3,2	3,1	2,7	2,6	2,6
Bülach	3,0	3,4	3,8	4,1	4,0	3,7
Burgdorf	5,5	6,0	5,3	5,3	5,0	4,8
Cham	2,2	2,2	2,2	1,9	2,0	2,4
Freienbach	1,5	1,7	1,5	1,4	1,5	1,3
Glarus Nord	1,9	1,8	1,9	1,9
Gossau (SG)	1,5	1,5	1,5	1,2	1,1	1,0
Grenchen	6,5	6,7	6,4	5,6	5,4	4,5
Herisau	3,8	3,4	3,4	3,1	3,0	2,8
Illnau-Effretikon	3,6	3,5	3,4	3,3	3,5	3,4
Kloten	4,3	4,5	4,8	4,8	5,0	5,3
Langenthal	6,9	6,9	6,6	6,5	6,4	6,4
Locarno	4,1	4,0	3,7	3,6	3,0	3,1
Martigny	3,6	4,0	3,3	3,0	2,3	2,9
Monthey	3,2	3,1	2,8	2,7	2,6	2,5
Morges	4,6	4,9	5,4	5,0	5,1	5,0
MuttENZ	2,7	2,9	2,4	2,2	2,5	2,4
Nyon	3,5	3,5	3,3	3,2	3,1	3,4
Olten	6,8	6,9	6,6	6,6	6,4	5,8
Onex	5,9	5,9	5,6	4,5	4,3	4,2
Opfikon	5,8	6,0	6,2	6,6	6,6	6,1
Ostermundigen	7,9	8,4	8,3	8,2	8,6	8,0
Pratteln	5,0	5,1	5,1	4,9	4,8	4,7
Pully	2,5	2,8	2,4	2,3	2,2	2,2
Regensdorf	4,1	4,2	4,2	4,3	4,4	4,2
Reinach (BL)	2,3	2,5	2,2	1,9	2,1	1,9
Schlieren	4,6	4,3	4,5	4,6	4,9	4,7
Sierre	2,9	2,9	2,6	2,0	1,8	2,4
Solothurn	4,1	3,8	3,9	3,7	3,8	3,9
Steffisburg	3,4	3,6	3,6	3,7	3,4	3,3
Thalwil	2,6	2,7	2,6	2,3	2,2	2,6
Vevey	9,4	9,3	10,0	8,5	9,1	8,5
Volketswil	2,3	2,5	2,3	2,1	2,3	2,2
Wallisellen	2,6	2,5	2,6	3,1	3,4	3,7
Wohlen (AG)	4,0	3,9	3,6	3,6	3,2	3,6
10 000–14 999						
Aesch (BL)	1,5	1,7	1,6	1,6	1,8	1,9
Affoltern am Albis	2,9	3,1	3,4	3,4	3,7	4,1
Altstätten	2,6	2,8	2,2	2,4	2,5	2,3
Amriswil	2,3	2,1	1,7	1,9	1,8	1,7
Arbon	3,7	3,6	3,3	3,1	3,4	3,4
Arth	1,7	1,9	1,6	1,4	1,4	1,6
Bassersdorf	2,0	2,0	2,2	2,1	1,7	2,2
Belp	3,9	3,9	4,0	4,1	4,1	3,8
Birsfelden	3,7	3,8	3,7	3,6	4,1	4,1
Brig-Glis	2,3	2,5	2,2	2,5	2,3	2,6
Brugg	2,4	2,6	2,4	2,3	2,5	2,2
Buchs (SG)	2,7	2,9	2,9	2,9	3,2	2,6

T_8.1

Bezüger/-innen von Sozialhilfeleistungen (Sozialhilfeempfänger/-innen) 2009–2014 (Fortsetzung)

Bénéficiaires de l'aide sociale 2009–2014 (Suite)

Städte mit ... Einwohnern Villes de ... habitants	Anteil der unterstützten Personen an der Wohnbevölkerung, in % Proportion des bénéficiaires parmi la population résidante, en %					
	2014 ¹	2013 ²	2012 ³	2011 ⁴	2010 ⁵	2009 ⁶
Chêne-Bougeries	2,9	2,6	2,4	1,7	1,5	1,2
Davos	1,1	1,1	1,2	1,3	1,6	1,8
Delémont	5,5	5,8	5,2	4,8	4,5	4,4
Ebikon	3,5	3,4	2,9	3,0	3,1	2,9
Ecublens (VD)	4,2	4,2	4,6	4,1	4,4	4,5
Einsiedeln	1,3	1,3	1,5	1,8	1,9	1,8
Flawil	2,6	2,5	2,4	2,6	2,7	1,6
Gland	2,7	2,6	2,5	2,3	2,2	2,1
Glarus	2,5	2,2	2,2	2,0
Hinwil	2,4	2,0	2,7	2,5	2,3	2,0
Horw	2,5	2,6	2,6	2,7	2,9	2,8
Ittigen	6,9	7,1	6,8	6,7	5,8	5,5
Küsnacht (ZH)	1,5	1,5	1,3	1,4	1,1	0,8
Tour-de-Peilz, La	5,0	5,1	5,1	4,5	4,6	4,2
Grand-Saconnex, Le	3,7	4,0	3,8	2,9	2,7	3,2
Locle, Le	9,5	9,9	8,9	8,6	7,8	7,4
Liestal	5,6	4,9	4,6	4,2	4,0	4,0
Lyss	6,4	6,5	6,2	6,0	5,7	5,1
Männedorf	1,5	1,5	1,5	1,4	1,4	1,4
Meilen	1,4	1,2	1,2	1,1	1,0	1,0
Mendrisio	1,8	1,7	1,7	1,5	1,5	1,3
Möhlín	1,7	1,4	1,7	2,1	1,8	1,6
Münchenstein	3,9	3,6	3,6	3,2	2,9	2,8
Münsingen	3,1	3,8	4,4	4,1	4,3	4,8
Muri bei Bern	3,0	2,9	3,0	3,0	3,1	2,8
Neuhausen am Rheinflall	4,1	4,3	4,0	4,1	3,6	3,0
Oberwil (BL)	3,0	2,8	2,8	2,3	2,4	2,1
Oftringen	2,2	1,9	2,1	2,2	2,8	3,1
Pfäffikon	2,6	2,7	2,8	2,2	2,1	2,2
Plan-les-Ouates	3,7	3,7	3,6	2,6	2,8	2,9
Prilly	8,2	8,0	8,5	7,8	7,9	7,3
Rheinfelden	3,5	3,4	3,3	3,3	3,3	3,1
Richterswil	1,7	1,6	1,5	1,4	1,7	1,6
Risch	2,1	1,9	2,0	1,8	2,1	2,3
Romanshorn	2,5	2,0	1,6	1,6	1,8	1,7
Rüti (ZH)	4,6	4,4	4,3	3,8	4,0	3,5
Sarnen	1,2	1,3	1,5	1,6	1,7	1,5
Schwyz	1,5	1,7	1,8	1,7	1,6	1,5
Spiez	3,7	4,2	3,8	4,0	4,2	4,3
Spreitenbach	5,1	4,8	4,9	4,4	4,8	4,9
Stäfa	1,9	1,9	1,9	1,7	1,6	1,8
Thönex	5,7	5,3	4,9	3,9	3,7	3,4
Uzwil	1,8	1,6	1,7	1,8	1,5	1,4
Val-de-Travers	6,3	6,3	6,8	5,9	5,4	6,1
Versoix	5,1	5,1	4,9	3,9	3,8	4,0
Veyrier	1,9	2,0	1,1	0,9	1,0	0,8
Villars-sur-Glâne	4,9	4,7	4,1	3,8	4,3	3,7
Weinfelden	1,1	1,0	0,8	1,0	1,1	1,0
Worb	5,3	4,8	4,3	3,3	3,6	4,0
Zofingen	3,2	3,0	3,1	2,8	2,0	2,4
Zollikofen	5,4	4,4	4,2	4,0	3,8	4,0
Zollikon	1,6	1,3	1,3	1,3	1,3	1,1

T_8.1

Bezüger/-innen von Sozialhilfeleistungen (Sozialhilfeempfänger/-innen) 2009–2014 (Ende)

Bénéficiaires de l'aide sociale 2009–2014 (fin)

Städte mit ... Einwohnern Villes de ... habitants	Anteil der unterstützten Personen an der Wohnbevölkerung, in % Proportion des bénéficiaires parmi la population résidante, en %					
	2014 ¹	2013 ²	2012 ³	2011 ⁴	2010 ⁵	2009 ⁶
Weniger als 10000 / Moins de 10000						
Aigle	7,8	6,9	7,3	7,6	7,0	6,9
Altdorf (UR)	1,6	1,4	1,6	1,5	1,4	1,5
Appenzell	1,4	1,8	1,6	2,5	3,1	3,4
Arllesheim	2,2	2,2	1,9	1,4	1,7	2,2
Arosa	0,8	0,7	0,4	0,4	0,3	0,4
Bussigny-près-Lausanne	4,2	3,9	3,9	3,2	3,8	3,6
Chiasso	6,5	5,5	4,7	4,3	3,8	3,6
Crissier	4,9	5,7	5,3	5,6	5,4	4,8
Interlaken	5,6	5,9	6,0	5,6	5,4	5,1
Neuveville, La	4,7	4,2	6,0	5,8	5,1	4,3
Lenzburg	3,1	2,7	2,8	2,8	2,8	2,7
Moutier	7,7	7,9	7,7	7,5	7,6	7,1
Münchenbuchsee	4,3	4,6	4,1	4,2	4,0	2,8
Murten	3,4	3,3	3,4	2,7	2,5	3,2
Payerne	7,4	7,0	7,5	8,5	8,9	9,0
Peseux	9,0	9,8	10,6	10,0	10,9	9,5
Porrentruy	4,6	4,4	4,1	3,9	4,0	3,7
Rorschach	4,2	4,2	4,3	3,8	4,0	3,8
St. Moritz	0,4	0,4	0,6	0,6	0,6	0,5
Stans	1,4	1,2	1,3	1,1	1,3	1,3
Steinhausen	1,6	1,5	1,2	1,3	1,7	1,8
Suhr	4,2	3,7	3,2	2,4	2,6	2,7
Sursee	2,0	1,9	1,9	2,0	1,7	1,8
Urdorf	2,5	2,2	2,9	2,7	2,4	2,6
Visp	2,9	3,0	3,1	2,6	2,3	2,7
Zermatt	0,3	0,3	0,5	0,4	0,6	1,0
Zuchwil	5,2	5,5	6,1	6,2	5,8	5,5
Schweiz / Suisse	3,2	3,2	3,1	3,0	3,0	3,0

Quelle: Bundesamt für Statistik – Statistik über die Sozialhilfeempfängerinnen und -empfänger in der Schweiz (SHS)

Source: Office fédéral de la statistique – Statistique suisse des bénéficiaires de l'aide sociale (SAS)

© BFS / OFS 2016

¹ Gemeindestand / Etat des communes: 1.5.2014² Gemeindestand / Etat des communes: 14.4.2013³ Gemeindestand / Etat des communes: 1.4.2012⁴ Gemeindestand / Etat des communes: 1.7.2011⁵ Gemeindestand / Etat des communes: 21.11.2010⁶ Gemeindestand / Etat des communes: 25.10.2009



Bildung

Education

Durch den ausgeprägten Föderalismus in der Schweizer Bildungslandschaft unterscheiden sich die einzelnen Bildungssysteme teilweise stark. Nichtsdestotrotz lassen sich bestimmte Daten durchaus vergleichen, so wie die Entwicklung der Schülerzahlen. Innerhalb der letzten zehn Jahre (2003–2014) verzeichneten die Schweizer Städte einen durchschnittlichen Schülerzuwachs von 6 %. Das grösste Schülerwachstum kann Plan-les-Ouates (+125 %) vorweisen, gefolgt von Zollikofen (+107 %) und Wädenswil (+61 %). Mit rund 50 % plus konnten auch Payerne (+56 %), Münchenstein (+51 %) und Sursee (+46 %) in der entsprechenden Zeitspanne ihre Schülerzahl um knapp die Hälfte vergrössern.

Zwischen 2003 und 2014 verzeichnete Appenzell mit minus 42 % den stärksten Schülerrückgang. Ebenfalls fast einen Drittel weniger Schüler/-innen als vor 10 Jahren haben Altstätten (–38 %) und Arosa (–28 %).

Betrachtet man die Veränderungen zwischen den Schuljahren 2012/2013 und 2013/2014 so zeigt sich, dass die Zahl der Schüler/-innen in insgesamt 103 Schweizer Städten zugenommen hat. Den grössten Zuwachs verzeichneten dabei St. Moritz (+9 %), Delémont (+8 %) und Bulle (+7 %). Einen Schülerrückgang verzeichneten insgesamt 70 Städte. Unter den Schweizer Grossstädten ist lediglich Genf betroffen (–0,3 %). Am häufigsten ist die Schülerzahl in Städten mit weniger als 10 000 Einwohner/-innen zurückgegangen. Am stärksten betroffen waren dabei Moutier (–12 %), La Neuveville (–7 %) und Zermatt (–6 %).

Die detaillierten Daten zur Schülerstatistik stehen Ihnen online zur Verfügung.

Le paysage scolaire suisse est marqué, fédéralisme oblige, par une grande diversité. Certaines données sont toutefois comparables. C'est le cas de l'évolution du nombre d'élèves.

Ces dix dernières années (2003–2014), le nombre d'élèves a augmenté en moyenne de 6 % dans les villes suisses. Plan-les-Ouates a connu la plus forte progression (+125 %), suivie par Zollikofen (+107 %) et Wädenswil (+61 %). Un certain nombre de villes connaissent des croissances d'environ 50 % dans ce même laps de temps. C'est le cas de Payerne (+56 %), Münchenstein (+51 %) et Sursee (+46 %).

Entre 2003 et 2014, Appenzell a perdu 42 % d'écoliers. Il s'agit de la plus forte diminution. Altstätten et Arosa ont également vu leur nombre d'élèves diminuer fortement (–38 % et –28 %).

Une analyse des statistiques récentes (2012/2013 et 2013/2014) montre que le nombre d'élèves a augmenté dans 103 villes au total. St-Moritz (+9 %), Delémont (+8 %) et Bulle (+7 %) ont enregistré les plus fortes croissances. Septante villes ont en revanche perdu des élèves. Genève (–0,3 %) est la seule grande ville concernée. Ce sont surtout les villes de moins de 10 000 habitants qui sont touchées. A leur tête arrivent Moutier (–12 %), La Neuveville (–7 %) et Zermatt (–6 %).

Les statistiques détaillées sur le nombre des élèves sont disponibles en ligne.

Schüler/-innen-Zuwachs, nach Gemeindegrössenklasse, 2004–2014

Croissance du nombre d'élèves, selon la taille de la commune, 2004–2014

G 9.1

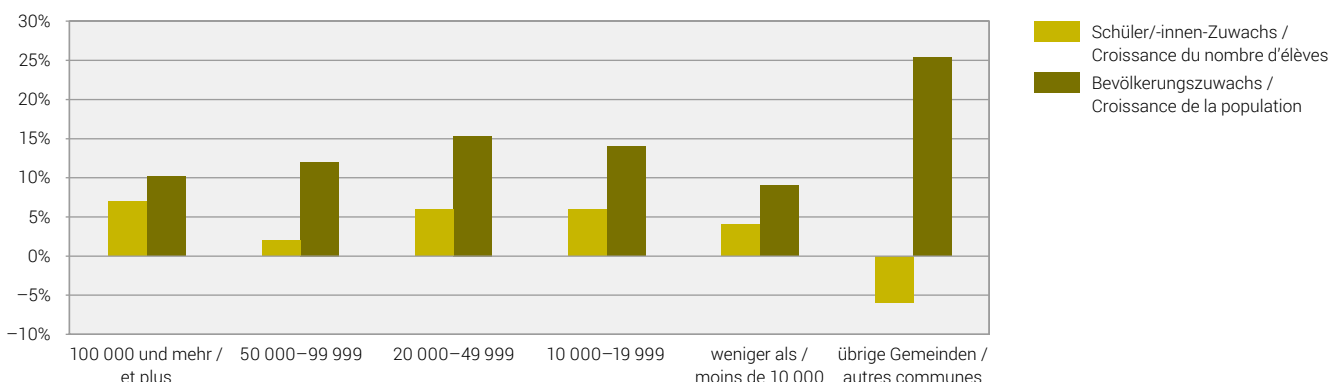

Quelle: BFS – Lernende (SDL)
Source: OFS – Elèves et étudiants (SDL)

© BFS 2016
© OFS 2016

Politik

Politique

Die vorliegende Ausgabe der «Statistik der Schweizer Städte» ist dem Thema Politik gewidmet. Daher wurden im Schwerpunktartikel (s. Seite 7) bereits verschiedene Aspekte der politischen Verhältnisse in den Schweizer Städten thematisiert. Darunter finden sich unter anderem Ausführungen zu den Parteistärken, dem Frauenanteil, den politischen Rechten von Ausländer/-innen oder auch dem Professionalisierungsgrad der städtischen Exekutiven.

Stadtparlamente

Von den 173 im statistischen Jahrbuch verzeichneten Städten verfügen 114 über ein Parlament und 59 über eine Gemeindeversammlung. Dies entspricht einer Parlamentsquote von rund zwei Dritteln. Die Grösse des Parlaments variiert dabei beträchtlich; von 14 Parlamentsmitgliedern in der Gemeinde Arosa, bis 125 Parlamentarier/-innen in Zürich. Im Durchschnitt (Median) zählt ein Stadt-, respektive Gemeindeparlament 40 Mitglieder.

Grösse der Exekutiven

Auch die Grösse der städtischen Exekutiven ist sehr unterschiedlich. Am häufigsten wird eine Stadt von einer siebenköpfigen Exekutive regiert, nämlich in gut 47 % der Fälle (81 von 173 Städten). 53 Städte haben eine Regierung mit fünf Mitgliedern, in 21 Städten zählt die Regierung neun Exekutivmitglieder. Zwölf Städte, vor allem aus dem Kanton Genf, kennen eine Dreier-Exekutive. Eher aussergewöhnlich sind die Exekutiven mit 15 (Sion und Grenchen), 23 (Zuchwil) und 30 Mitgliedern (Soleure). Eine weitere Besonderheit bezüglich Exekutivgrösse stellen Männedorf und Murten dar. Dort besteht die Regierung aus 8 Mitgliedern, wobei dies in Murten aufgrund einer Gemeindefusion nur vorübergehend der Fall ist.

Präsidiien

Bei den Präsidiien liegt die FDP mit 56 von 173 Mandaten (33 %) unangefochten an der Spitze. Auf Platz zwei ist die SP mit 33 Präsidiien in den untersuchten Städten und Gemeinden, dicht gefolgt von der CVP mit 30 Stadt- und Gemeindepräsident/-innen. Von den 173 im Jahrbuch verzeichneten Gemeinden werden 16 von SVP-Mitgliedern präsiert. Parteilos sind 14 Stadt- und Gemeindepräsident/-innen. Die Grüne Partei Schweiz verzeichnet 7 Präsidiien auf der kommunalen Exekutiveebene.

Die detaillierten Daten zur Politstatistik stehen Ihnen online zur Verfügung.

Cette édition des «Statistiques des villes suisses» est consacrée à la politique. Le point fort (voir page 7) a déjà traité divers aspects relevant des rapports politiques dans les villes suisses. Vous y trouvez des éclairages sur la force des partis, la proportion féminine, les droits politiques des étrangers ou encore sur le degré de professionnalisation des exécutifs municipaux.

Législatifs municipaux

Sur les 173 villes analysées dans l'annuaire statistique, 114 travaillent avec un législatif, soit deux tiers, et 59 ont une assemblée communale. La grandeur des parlements est toutefois très différente d'une ville à l'autre, de 14 membres (Arosa) à 125 (Zurich). Le nombre médian est de 40 membres.

Taille des exécutifs

La taille des exécutifs est également variable. La composition à sept membres est la plus fréquente (47 % des villes, ou 81 sur 173). 53 villes ont un gouvernement à cinq membres, 21 à neuf magistrats et douze, surtout dans le canton de Genève, à trois ministres. Les exécutifs à 15 membres sont plutôt exceptionnels (Sion et Granges), à 23 encore plus (Zuchwil) et même 30 (Soleure). Männedorf et Morat se dénotent par un autre trait particulier: leur exécutif compte huit élues et élus. A Morat, suite à une fusion, cette situation est temporaire.

Mairies

Le PLR reste incontesté en tant que premier parti dans les bureaux de mairie puisqu'il en occupe 56 sur 173 (33 %). Le PS suit avec 33 mairies, puis le PDC (30 mairies) et l'UDC (16). 14 mairies sont aux mains de magistrats et de magistrats sans parti, tandis que les Verts en comptent 7.

Les données détaillées sur la statistique de la politique sont disponibles en ligne.

Parteizugehörigkeit der Stadpräsidenten, nach Gemeindegrössenklassen
Appartenance politique des maires, selon la taille de la commune

G 10.1

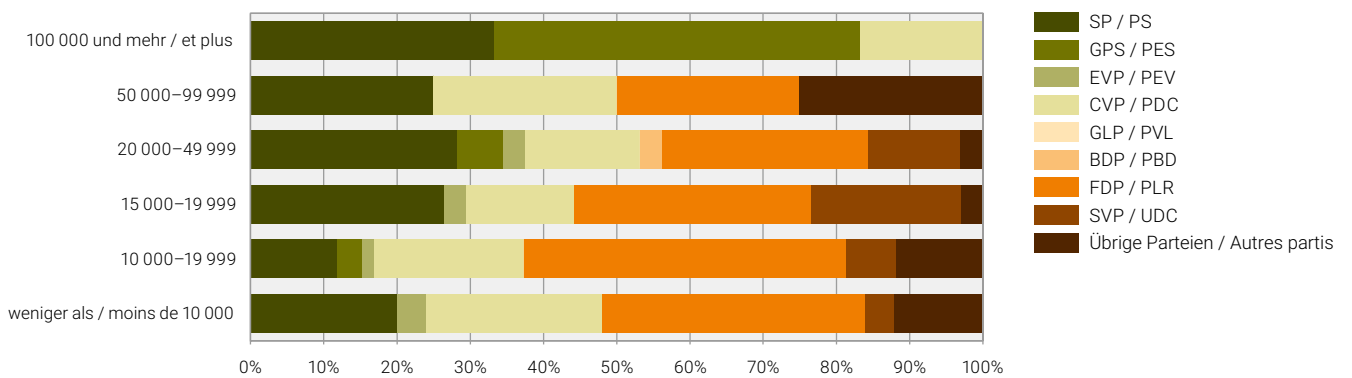

Quelle: Schweizerischer Städteverband
 Source: Union des villes suisses

© BFS 2016
 © OFS 2016

T_10.1

Sitzverteilung in den städtischen Volksvertretungen – 1. August 2015

Parlements communaux – 1^{er} août 2015

Städte mit ... Einwohnern Villes de ... habitants	Alle Parteien / Ensemble des partis			FDP / PLR		CVP / PDC		SP / PS		SVP / UDC		EVP / PEV		BDP / PBD		GPS / PES		GLP / PVL	
	Total / En tout	Davon Frauen Dont femmes	Vakante Sitze Sièges vacants	Total / En tout	Davon Frauen Dont femmes	Total / En tout	Davon Frauen Dont femmes	Total / En tout	Davon Frauen Dont femmes	Total / En tout	Davon Frauen Dont femmes	Total / En tout	Davon Frauen Dont femmes	Total / En tout	Davon Frauen Dont femmes	Total / En tout	Davon Frauen Dont femmes	Total / En tout	Davon Frauen Dont femmes
100 000 und mehr / 100 000 et plus																			
Basel ¹	100	35	-	13	3	9	5	33	16	15	1	-	-	-	-	13	6	5	2
Bern	80	32	-	7	4	2	-	23	11	11	-	2	1	7	1	17	11	7	2
Genève	80	32	-	15	6	11	5	19	11	6	-	-	-	-	-	8	4	-	-
Lausanne	100	32	-	24	6	-	-	29	9	14	1	-	-	-	-	20	11	-	-
Winterthur	60	22	-	7	-	4	-	15	9	13	3	4	2	1	1	5	2	7	4
Zürich	125	38	-	21	4	6	1	39	16	22	2	-	-	-	-	14	7	13	3
50 000–99 999																			
Biel-Bienne	60	16	-	11	3	1	1	17	6	6	1	2	1	2	-	7	2	6	1
Lugano	60	13	-	19	4	9	3	9	2	2	1	-	-	-	-	3	1	-	-
Luzern	48	16	-	9	3	9	3	11	5	8	1	-	-	-	-	7	3	4	1
St. Gallen	63	23	-	10	3	12	4	18	9	9	1	2	-	1	1	6	3	4	1
20 000–49 999																			
Aarau	50	19	-	10	5	3	1	12	6	11	3	2	-	-	-	5	2	3	-
Allschwil	39	10	1	5	2	8	2	11	2	7	2	2	1	1	1	2	-	2	-
Baar
Bulle	50	14	-	15	3	12	4	16	7	5	-	2	-
Carouge (GE)	33	10	-	9	2	4	1	11	4	-	-	-	-	-	-	5	2	-	-
Chur	21	6	-	3	-	3	1	5	2	3	-	-	-	3	2	-	-	1	-
Dietikon	36	10	-	4	-	5	1	7	3	12	3	2	2	-	-	3	1	1	-
Dübendorf	40	13	-	4	1	3	1	6	3	12	2	1	1	5	-	2	1	6	4
Emmen	40	8	-	11	3	10	2	5	2	10	-	-	-	-	-	3	1	1	-
Frauenfeld	40	8	-	7	1	4	1	4	1	10	2	3	-	-	-	2	1	1	-
Fribourg	80	27	-	10	4	17	3	25	12	9	1	-	-	-	-	11	4	1	1
Horgen
Köniz	40	10	-	5	1	1	-	10	4	9	1	1	-	4	-	6	3	4	1
Kreuzlingen	40	13	-	9	3	5	1	10	2	8	4	3	1	-	-	-	-	-	-
Kriens	36	7	-	7	1	9	4	7	1	8	1	-	-	-	-	4	-	1	-
Chaux-de-Fonds, La	41	11	-	7	-	-	-	12	3	6	-	-	-	-	-	7	5	-	-
Lancy	37	13	-	5	1	9	6	8	3	-	-	-	-	-	-	6	3	-	-
Meyrin	33	12	-	5	1	6	2	6	1	3	2	-	-	-	-	7	4	-	-
Montreux	100	17	-	39	6	-	-	29	5	11	2	-	-	-	-	11	2	-	-
Neuchâtel	40	10	1	14	2	1	-	14	5	-	-	-	-	-	-	7	2	-	-
Rapperswil-Jona
Renens (VD)	80	26	-	20	5	-	-	19	5	8	2	-	-	-	-	9	4	-	-
Riehen	40	9	-	6	2	3	1	8	3	9	-	6	1	-	-	2	1	1	-
Schaffhausen	36	11	-	7	3	2	2	9	3	8	1	1	-	-	-	2	1	2	-
Sion	60	16	-	18	4	23	6	-	-	6	1	-	-	-	-	7	2	-	-
Thun	40	13	-	3	1	1	-	9	4	11	2	2	1	5	2	5	1	2	1
Uster	36	12	-	4	-	1	-	8	4	11	3	2	1	1	-	3	1	3	2
Vernier	37	10	-	4	2	-	-	14	4	-	-	-	-	-	-	4	1	-	-
Wädenswil	35	11	-	6	1	4	1	6	2	8	3	2	2	-	-	3	1	3	-
Wettingen	50	14	-	7	2	12	1	9	5	12	2	3	3	1	-	3	-	2	1
Wetzikon (ZH)	36	9	-	5	1	2	-	5	2	8	1	3	-	1	-	4	2	3	1
Wil (SG)	45	10	-	8	-	13	3	7	5	8	1	1	-	-	-	5	-	1	1
Yverdon-les-Bains	100	22	-	35	7	-	-	29	8	7	1	-	-	-	-	15	5	2	-
Zug	40	13	-	10	2	7	1	6	3	8	1	-	-	-	-	3	2	2	1

LPS / PLS		CSP / PCS		PdA / PST		PSA / PSA		GA / ASV		SD / DS		EDU / UDF		FPS / PSL		Lega Lega		Solidarität Solidarités		MCR MCG		Übrige Parteien Autres partis	
Total / En tout	Davon Frauen Dont femmes	Total / En tout	Davon Frauen Dont femmes	Total / En tout	Davon Frauen Dont femmes	Total / En tout	Davon Frauen Dont femmes	Total / En tout	Davon Frauen Dont femmes	Total / En tout	Davon Frauen Dont femmes	Total / En tout	Davon Frauen Dont femmes	Total / En tout	Davon Frauen Dont femmes	Total / En tout	Davon Frauen Dont femmes	Total / En tout	Davon Frauen Dont femmes	Total / En tout	Davon Frauen Dont femmes	Total / En tout	Davon Frauen Dont femmes
10	2	-	-	-	-	-	-	-	-	-	-	-	-	-	-	-	-	-	-	-	-	2 ⁴	-
-	-	-	-	1	-	-	-	1	1	-	-	-	-	-	-	-	-	-	-	-	-	2 ⁵	1
-	-	-	-	-	-	-	-	-	-	-	-	-	-	-	-	-	-	-	-	11	1	10 ⁶	5
-	-	-	-	-	-	-	-	-	-	-	-	-	-	-	-	-	-	-	-	-	-	13 ⁷	5
-	-	-	-	-	-	-	-	2	1	-	-	1	-	-	-	-	-	-	-	-	-	1 ⁸	-
-	-	-	-	-	-	-	-	9	5	-	-	-	-	-	-	-	-	-	-	-	-	1 ⁴	-
-	-	-	-	-	-	-	-	-	-	-	-	1	-	-	-	-	-	-	-	-	-	7 ⁹	1
-	-	-	-	-	-	-	-	-	-	-	-	-	-	18	2	-	-	-	-	-	-	-	-
-	-	-	-	-	-	-	-	-	-	-	-	-	-	-	-	-	-	-	-	-	-	-	-
-	-	-	-	-	-	-	-	-	-	-	-	-	-	-	-	-	-	-	-	-	-	1 ¹⁰	1
-	-	-	-	-	-	-	-	-	-	-	-	-	-	-	-	-	-	-	-	-	-	4 ¹¹	2
-	-	-	-	-	-	-	-	-	-	-	-	-	-	-	-	-	-	-	-	-	-	1 ⁴	-
...
...
-	-	-	-	-	-	-	-	-	-	-	-	-	-	-	-	-	-	-	-	4	1	-	-
-	-	-	-	-	-	-	-	-	-	-	-	-	-	-	-	-	-	-	-	-	-	3 ¹²	1
-	-	-	-	-	-	-	-	1	-	-	-	-	-	-	-	-	-	-	-	-	-	1 ¹³	-
-	-	-	-	-	-	-	-	-	-	-	-	1	-	-	-	-	-	-	-	-	-	-	-
-	-	-	-	-	-	-	-	-	-	-	-	-	-	-	-	-	-	-	-	-	-	-	-
-	-	6	2	-	-	-	-	-	-	-	-	1	-	-	-	-	-	-	-	-	-	8 ¹⁴	2
-	-	-	-	-	-	-	-	-	-	-	-	-	-	-	-	-	-	-	-	-	-	1 ¹⁵	-
...
-	-	-	-	-	-	-	-	-	-	-	-	-	-	-	-	-	-	-	-	-	-	5 ¹⁶	2
-	-	-	-	-	-	-	-	-	-	-	-	-	-	-	-	-	-	-	-	-	-	-	-
-	-	-	-	7	3	-	-	-	-	-	-	-	-	-	-	-	-	-	-	-	-	2 ¹⁷	-
-	-	-	-	-	-	-	-	-	-	-	-	-	-	-	-	-	-	-	-	9	-	-	-
-	-	-	-	-	-	-	-	-	-	-	-	-	-	-	-	-	-	-	-	6	2	-	-
-	-	-	-	-	-	-	-	-	-	-	-	-	-	-	-	-	-	-	-	-	-	10 ¹⁸	2
-	-	-	-	1	-	-	-	-	-	-	-	-	-	-	-	-	-	2	1	-	-	1 ⁴	-
...
-	-	-	-	23	10	-	-	-	-	-	-	-	-	-	-	-	-	-	-	-	-	1 ¹⁹	-
5	1	-	-	-	-	-	-	-	-	-	-	-	-	-	-	-	-	-	-	-	-	-	-
-	-	-	-	-	-	-	-	4	1	-	-	1	-	-	-	-	-	-	-	-	-	-	-
-	-	-	-	-	-	-	-	-	-	-	-	-	-	-	-	-	-	-	-	-	-	6 ²⁰	3
-	-	-	-	-	-	-	-	-	-	-	-	2	1	-	-	-	-	-	-	-	-	-	-
-	-	-	-	-	-	-	-	-	-	-	-	1	1	-	-	-	-	-	-	-	-	2 ²¹	-
-	-	-	-	-	-	-	-	-	-	-	-	-	-	-	-	-	-	-	-	12	2	3 ²²	1
-	-	-	-	-	-	-	-	-	-	-	-	1	1	-	-	-	-	-	-	-	-	2 ²³	-
-	-	-	-	-	-	-	-	-	-	-	-	-	-	-	-	-	-	-	-	-	-	1 ²⁴	-
-	-	-	-	-	-	-	-	-	-	-	-	2	-	-	-	-	-	-	-	-	-	3 ²⁵	2
-	-	-	-	-	-	-	-	-	-	-	-	-	-	-	-	-	-	-	-	-	-	2 ⁴	-
-	-	-	-	-	-	-	-	-	-	-	-	3	-	-	-	-	-	-	-	-	-	9 ²⁶	1
-	-	-	-	-	-	-	-	-	-	-	-	-	-	-	-	-	-	-	-	-	-	4 ²⁷	3

T_10.1

Sitzverteilung in den städtischen Volksvertretungen – 1. August 2015 (Fortsetzung)

Parlements communaux – 1^{er} août 2015 (Suite)

Städte mit ... Einwohnern Villes de ... habitants	Alle Parteien / Ensemble des partis			FDP / PLR		CVP / PDC		SP / PS		SVP / UDC		EVP / PEV		BDP / PBD		GPS / PES		GLP / PVL	
	Total / En tout	Davon Frauen Dont femmes	Vakante Sitze Sièges vacants	Total / En tout	Davon Frauen Dont femmes	Total / En tout	Davon Frauen Dont femmes	Total / En tout	Davon Frauen Dont femmes	Total / En tout	Davon Frauen Dont femmes	Total / En tout	Davon Frauen Dont femmes	Total / En tout	Davon Frauen Dont femmes	Total / En tout	Davon Frauen Dont femmes	Total / En tout	Davon Frauen Dont femmes
15 000–19 999																			
Adliswil	36	7	–	6	1	5	2	7	1	10	2	2	–	–	–	2	1	–	–
Baden	49	15	1 ²	10	2	8	2	8	5	8	1	1	–	–	–	3	2	2	–
Bellinzona	50	11	–	16	1	9	4	13	4	1	–	–	–	–	3	–	–	–	–
Binningen	40	15	–	9	–	4	2	10	8	7	2	1	–	–	–	4	3	2	–
Bülach	28	8	–	4	–	–	–	5	3	7	2	4	2	–	–	3	1	2	–
Burgdorf	40	10	–	5	2	1	–	11	2	7	2	2	2	7	–	4	2	2	–
Cham
Freienbach
Glarus Nord	33	11	–	4	2	5	2	5	2	11	2	–	–	3	1	3	2	2	–
Gossau (SG)	30	6	–	4	2	10	1	3	2	9	1	–	–	–	–	–	–	–	–
Grenchen
Herisau	31	10	–	9	4	5	1	5	2	9	2	3	1	–	–	–	–	–	–
Illnau-Effretikon	36	7	–	8	3	2	–	7	2	11	1	2	1	2	–	2	–	2	–
Kloten	32	8	–	4	1	3	1	5	2	13	2	2	1	–	–	2	1	2	–
Langenthal	40	11	–	11	1	–	–	10	4	10	2	4	3	2	1	2	–	1	–
Locarno	41	11	–	12	4	1	–	5	1	–	–	–	–	–	–	6	3	–	–
Martigny	60	21	–	29	6	17	9	9	6	5	–	–	–	–	–	–	–	–	–
Monthey	60	23	–	21	7	17	5	10	7	–	–	–	–	–	–	–	–	–	–
Morges	100	38	–	29	8	–	–	39	16	10	4	–	–	–	–	11	6	–	–
Muttenz
Nyon	100	28	–	27	8	–	–	25	7	13	3	–	–	–	–	17	6	7	2
Olten	48	17	2	12	3	9	5	15	4	6	2	–	–	–	–	6	3	–	–
Onex	31	7	–	7	–	2	2	10	3	–	–	–	–	–	–	4	2	–	–
Opfikon	36	6	–	6	–	4	–	6	2	13	2	2	2	–	–	–	–	3	–
Ostermündigen	40	10	–	4	–	2	1	13	2	11	2	4	3	–	–	–	–	3	1
Pratteln	40	11	–	7	1	2	2	11	5	11	1	–	–	1	–	–	–	1	–
Pully	100	35	–	36	9	–	–	18	8	11	3	–	–	–	–	14	6	5	2
Regensdorf
Reinach (BL)	40	18	–	8	4	6	3	11	5	9	2	–	–	4	2	2	2	–	–
Schlieren	36	9	–	6	1	4	2	8	4	10	1	2	–	–	–	1	–	2	–
Sierre	60	19	–	21	8	26	6	7	4	–	–	–	–	–	–	4	1	–	–
Solothurn
Steffisburg	34	10	–	5	2	–	–	7	3	9	1	4	1	3	1	1	–	3	1
Thalwil
Vevey	100	31	–	22	8	7	1	28	6	11	3	–	–	–	–	12	8	–	–
Volketswil
Wallisellen
Wohlen (AG)	40	9	–	5	–	10	3	4	1	13	1	1	1	–	–	3	2	3	1
10 000–14 999																			
Aesch (BL)
Affoltern am Albis
Altstätten
Amriswil
Arbon	30	10	–	7	4	6	1	8	3	6	2	2	–	–	–	–	–	–	–
Arth
Bassersdorf
Belp
Birsfelden
Brig-Glis

LPS / PLS		CSP / PCS		PdA / PST		PSA / PSA		GA / ASV		SD / DS		EDU / UDF		FPS / PSL		Lega Lega		Solidarität Solidarités		MCR MCG		Übrige Parteien Autres partis	
Total / En tout	Davon Frauen Dont femmes	Total / En tout	Davon Frauen Dont femmes	Total / En tout	Davon Frauen Dont femmes	Total / En tout	Davon Frauen Dont femmes	Total / En tout	Davon Frauen Dont femmes	Total / En tout	Davon Frauen Dont femmes	Total / En tout	Davon Frauen Dont femmes	Total / En tout	Davon Frauen Dont femmes	Total / En tout	Davon Frauen Dont femmes	Total / En tout	Davon Frauen Dont femmes	Total / En tout	Davon Frauen Dont femmes	Total / En tout	Davon Frauen Dont femmes
-	-	-	-	-	-	-	-	-	-	-	-	-	-	-	-	-	-	-	-	-	-	4 ²⁸	-
-	-	-	-	-	-	-	-	-	-	-	-	-	-	-	-	-	-	-	-	-	-	9 ²⁹	3
-	-	-	-	-	-	-	-	-	-	-	-	-	-	4	2	-	-	-	-	-	-	4 ³⁰	-
-	-	-	-	-	-	-	-	-	-	-	-	-	-	-	-	-	-	-	-	-	-	3 ⁴	-
-	-	-	-	-	-	-	-	-	-	1	-	-	-	-	-	-	-	-	-	-	-	2 ³¹	-
-	-	-	-	-	-	-	-	-	-	1	-	-	-	-	-	-	-	-	-	-	-	-	-
...
-	-	-	-	-	-	-	-	-	-	-	-	-	-	-	-	-	-	-	-	-	-	-	-
-	-	-	-	-	-	-	-	-	-	-	-	-	-	-	-	-	-	-	-	-	-	4 ³²	-
...
-	-	-	-	-	-	-	-	-	-	-	-	-	-	-	-	-	-	-	-	-	-	-	-
-	-	-	-	-	-	-	-	-	-	1	-	-	-	-	-	-	-	-	-	-	-	-	-
-	-	-	-	-	-	-	-	-	-	-	-	-	-	-	-	-	-	-	-	-	-	-	-
-	-	-	-	-	-	-	-	-	-	-	-	-	-	3	-	-	-	-	-	-	-	1 ⁴	-
-	-	-	-	-	-	-	-	-	-	-	-	-	-	-	-	-	-	-	-	-	-	-	-
-	-	-	-	-	-	-	-	-	-	-	-	-	-	-	-	-	-	-	-	-	-	12 ³³	4
-	-	-	-	-	-	-	-	-	-	-	-	-	-	-	-	-	-	-	-	-	-	11 ³⁴	4
...
-	-	-	-	-	-	-	-	-	-	-	-	-	-	-	-	-	-	-	-	-	-	11 ³⁵	2
-	-	-	-	-	-	-	-	-	-	-	-	-	-	-	-	-	-	-	-	-	-	8	-
-	-	-	-	-	-	-	-	-	-	-	-	-	-	-	-	-	-	-	-	-	-	2 ³⁶	-
-	-	-	-	-	-	-	-	-	-	-	-	-	-	-	-	-	-	-	-	-	-	3 ³⁷	1
-	-	-	-	-	-	-	-	-	-	-	-	-	-	-	-	-	-	-	-	-	-	7 ³⁸	2
-	-	-	-	-	-	-	-	-	-	-	-	-	-	-	-	-	-	-	-	-	-	16 ³⁹	7
...
-	-	-	-	-	-	-	-	-	-	-	-	-	-	-	-	-	-	-	-	-	-	3 ⁴⁰	1
-	-	2	1	-	-	-	-	-	-	-	-	-	-	-	-	-	-	-	-	-	-	-	-
...
-	-	-	-	-	-	-	-	-	-	2	1	-	-	-	-	-	-	-	-	-	-	-	-
...
-	-	-	-	-	-	-	-	7	1	-	-	-	-	-	-	-	-	-	-	-	-	13 ⁴¹	4
...
...
-	-	-	-	-	-	-	-	-	-	-	-	-	-	-	-	-	-	-	-	-	-	1 ⁴²	-
...
...
...
-	-	-	-	-	-	-	-	-	-	-	-	-	-	-	-	-	-	-	-	-	-	1 ⁴³	-
...
...
...
...
...

T_10.1

Sitzverteilung in den städtischen Volksvertretungen – 1. August 2015 (Fortsetzung)

Parlements communaux – 1^{er} août 2015 (Suite)

Städte mit ... Einwohnern Villes de ... habitants	Alle Parteien / Ensemble des partis			FDP / PLR		CVP / PDC		SP / PS		SVP / UDC		EVP / PEV		BDP / PBD		GPS / PES		GLP / PVL	
	Total / En tout	Davon Frauen Dont femmes	Vakante Sitze Sièges vacants	Total / En tout	Davon Frauen Dont femmes	Total / En tout	Davon Frauen Dont femmes	Total / En tout	Davon Frauen Dont femmes	Total / En tout	Davon Frauen Dont femmes	Total / En tout	Davon Frauen Dont femmes	Total / En tout	Davon Frauen Dont femmes	Total / En tout	Davon Frauen Dont femmes	Total / En tout	Davon Frauen Dont femmes
Brugg	50	15	-	13	4	7	3	9	5	11	-	3	1	-	-	5	2	2	-
Buchs (SG)
Chêne-Bougeries	25	10	..	14	5	-	-	-	-	-	-	-	-	-	-	7	2	-	-
Davos	17	2	-	6	1	1	1	2	-	3	-	1	-	1	-	1	-	2	-
Delémont	41	10	-	3	-	12	4	12	3	2	-	-	-	-	-	-	-	-	-
Ebikon
Ecublens (VD)	75	18	-	23	3	-	-	19	8	7	3	-	-	-	-	7	-	-	-
Einsiedeln
Flawil
Gland	75	27	-	17	7	15	7	7	2	8	2
Glarus
Hinwil
Horw	29	9	1 ³	7	2	9	2	-	-	6	1	-	-	-	-	-	-	-	-
Ittigen
Küsnacht (ZH)
Tour-de-Peilz, La	84	26	1	31	7	10	4	25	9	8	2	-	-	-	-	9	4	-	-
Grand-Saconnex, Le	27	8	-	7	1	4	2	4	-	4	1	-	-	-	-	5	3	-	-
Locle, Le	40	13	-	8	1	3	2	9	5	10	3	2	-	1	-	3	1	4	1
Liestal	40	12	-	14	5	9	2	8	3	2	-	-	-	-	-	3	2	-	-
Lyss	44	13	-	8	3	-	-	9	2	11	4	6	2	6	2	1	-	2	-
Männedorf
Meilen
Mendrisio	60	14	-	19	2	23	6	8	2	-	-	-	-	-	-	3	1	-	-
Mölin
Münchenstein
Münsingen	30	10	-	3	-	-	-	4	3	6	-	3	1	2	-	6	4	3	1
Muri bei Bern	40	10	-	17	5	-	-	8	2	7	2	1	-	-	-	-	-	-	-
Neuhausen am Rheinfall	20	2	-	4	-	3	-	5	1	5	1	-	-	-	-	2	-	-	-
Oberwil (BL)
Oftringen
Pfäffikon
Plan-les-Ouates	25	7	-	7	1	5	1	3	1	-	-	-	-	-	-	3	1	3	2
Prilly	75	26	1	26	4	4	1	24	10	9	3	-	-	-	-	8	5	-	-
Rheinfelden
Richterswil
Risch
Romanshorn
Rüti (ZH)
Sarnen
Schwyz
Spiez	36	9	-	4	2	-	-	7	1	8	-	4	1	4	1	3	2	5	2
Spreitenbach
Stäfa
Thônex	27	7	-	10	3	5	1	-	-	2	-	-	-	-	-	-	-	-	-
Uzwil
Val-de-Travers	40	5	1 ⁶¹	16	2	14	-	6	2	2	1
Versoix	27	6	-	10	2	6	-	3	-	-	-	-	-	-	-	5	2	-	-
Veyrier	25	7	-	10	2	4	1	3	2	-	-	-	-	-	-	-	-	-	-
Villars-sur-Glâne	50	17	-	10	3	9	4	17	6	4	-	-	-	-	-	7	3	-	-
Weinfelden	30	7	-	6	1	5	2	3	-	8	1	2	2	-	-	2	1	1	-
Worb	40	12	-	8	3	-	-	9	4	8	1	7	2	4	1	-	-	4	1

LPS / PLS		CSP / PCS		PdA / PST		PSA / PSA		GA / ASV		SD / DS		EDU / UDF		FPS / PSL		Lega Lega		Solidarité Solidarités		MCR MCG		Übrige Parteien Autres partis	
Total / En tout	Davon Frauen Dont femmes	Total / En tout	Davon Frauen Dont femmes	Total / En tout	Davon Frauen Dont femmes	Total / En tout	Davon Frauen Dont femmes	Total / En tout	Davon Frauen Dont femmes	Total / En tout	Davon Frauen Dont femmes	Total / En tout	Davon Frauen Dont femmes	Total / En tout	Davon Frauen Dont femmes	Total / En tout	Davon Frauen Dont femmes	Total / En tout	Davon Frauen Dont femmes	Total / En tout	Davon Frauen Dont femmes	Total / En tout	Davon Frauen Dont femmes
-	-	-	-	-	-	-	-	-	-	-	-	-	-	-	-	-	-	-	-	-	-	-	-
...
-	-	-	-	-	-	-	-	-	-	-	-	-	-	-	-	-	-	-	-	-	-	4 ⁴⁴	3
-	-	6	-	-	-	-	-	-	-	-	-	-	-	-	-	-	-	-	-	-	-	6 ⁴⁵	3
...
-	-	-	-	-	-	-	-	-	-	-	-	-	-	-	-	-	-	-	-	-	-	19 ⁴⁶	4
...
...
...
...
-	-	-	-	-	-	-	-	-	-	-	-	-	-	-	-	-	-	-	-	-	-	7 ⁴⁸	4
...
...
-	-	-	-	-	-	-	-	-	-	-	-	-	-	-	-	-	-	-	-	-	-	1 ⁴	-
-	-	-	-	-	-	-	-	-	-	-	-	-	-	-	-	-	-	-	-	-	-	3 ⁴⁹	1
-	-	-	-	17	3	-	-	-	-	-	-	-	-	-	-	-	-	-	-	-	-	-	-
-	-	-	-	-	-	-	-	-	-	-	-	1	-	-	-	-	-	-	-	-	-	-	-
...
...
-	-	-	-	-	-	-	-	-	-	-	-	-	-	-	-	-	-	-	-	-	-	7 ⁵⁰	3
...
-	-	-	-	-	-	-	-	-	-	-	1	1	-	-	-	-	-	-	-	-	-	2 ⁵¹	-
-	-	-	-	-	-	-	-	-	-	-	-	-	-	-	-	-	-	-	-	-	-	7 ⁵²	1
-	-	-	-	-	-	-	-	-	-	-	-	-	-	-	-	-	-	-	-	-	-	1 ⁴	-
...
...
-	-	-	-	4	3	-	-	-	-	-	-	-	-	-	-	-	-	-	-	-	4	1	-
...
...
...
-	-	-	-	-	-	-	-	-	-	-	1	-	-	-	-	-	-	-	-	-	-	-	-
...
-	-	-	-	-	-	-	-	-	-	-	-	-	-	-	-	-	-	-	-	-	3	1	7 ⁵³
...
...	2	-	-	-	-	-	-	-	-	-	-	-	-	-	-	-	-	-	-	-
-	-	-	-	-	-	-	-	-	-	-	-	-	-	-	-	-	-	-	-	-	3	2	-
-	-	-	-	-	-	-	-	-	-	-	-	-	-	-	-	-	-	-	-	-	-	8 ⁵⁴	2
-	-	3	1	-	-	-	-	-	-	-	-	-	-	-	-	-	-	-	-	-	-	-	-
-	-	-	-	-	-	-	-	-	-	-	1	-	-	-	-	-	-	-	-	-	-	-	2 ⁵⁵
-	-	-	-	-	-	-	-	-	-	-	-	-	-	-	-	-	-	-	-	-	-	-	-

T_10.1

Sitzverteilung in den städtischen Volksvertretungen – 1. August 2015 (Ende)

Parlements communaux – 1^{er} août 2015 (fin)

Städte mit ... Einwohnern Villes de ... habitants	Alle Parteien / Ensemble des partis			FDP / PLR		CVP / PDC		SP / PS		SVP / UDC		EVP / PEV		BDP / PBD		GPS / PES		GLP / PVL	
	Total / En tout	Davon Frauen Dont femmes	Vakante Sitze Sièges vacants	Total / En tout	Davon Frauen Dont femmes	Total / En tout	Davon Frauen Dont femmes	Total / En tout	Davon Frauen Dont femmes	Total / En tout	Davon Frauen Dont femmes	Total / En tout	Davon Frauen Dont femmes	Total / En tout	Davon Frauen Dont femmes	Total / En tout	Davon Frauen Dont femmes	Total / En tout	Davon Frauen Dont femmes
Zofingen	40	14	-	9	2	2	1	10	4	10	3	3	2	-	-	-	-	4	1
Zollikofen	40	12	-	6	1	2	1	9	3	11	3	2	1	4	1	5	2	-	-
Zollikon
Weniger als 10 000 / Moins de 10 000																			
Aigle	70	11	-	37	4	-	-	13	3	9	1	-	-	-	-	11	3	-	-
Altdorf (UR)
Appenzell
Arlesheim
Arosa	14	-	-	2	-	-	-	-	-	-	-	-	-	2	-	-	-	-	-
Bussigny-près-Lausanne	75	25	-	37	8	-	-	28	14	10	3	-	-	-	-	-	-	-	-
Chiasso	45	13	-	20	7	7	-	8	3	-	-	-	-	-	-	2	1	-	-
Crissier	70	15	-	-	-	-	-	14	4	-	-	-	-	-	-	-	-	-	-
Interlaken	30	10	-	6	-	-	-	9	7	9	2	2	-	-	-	3	1	-	-
Neuveville, La	35	12	-	11	4	-	-	8	4	4	-	-	-	-	-	-	-	-	-
Lenzburg	40	13	-	9	2	3	1	9	2	7	2	1	1	-	-	7	4	4	1
Moutier	41	18	-	4	-	6	2	10	7	9	4
Münchenbuchsee	40	12	-	2	-	-	-	11	5	14	2	4	3	5	1	4	1	-	-
Murten	51	16	1	14	5	6	1	11	7	10	2	1	-	-	-	-	-	7	1
Payerne	70	13	-	39	8	-	-	21	2	10	3	-	-	-	-	-	-	-	-
Peseux	40	15	1 ⁶¹	19	5	17	9	4	1
Porrentruy	41	11	-	10	1	14	3	9	4	-	-	-	-	-	-	-	-	-	-
Rorschach
St. Moritz	17	4	-	7	2	6	2	-	-	3	-	-	-	-	-	-	-	-	-
Stans
Steinhausen
Suhr
Sursee
Urdorf
Visp
Zermatt
Zuchwil
Alle / Tous	5 479	1 601	11	1 325	312	575	169	1 262	486	809	147	122	50	87	20	477	201	173	44

T_10.2

Sitzverteilung in den städtischen Exekutiven – 1. August 2015

Conseils exécutifs communaux – 1^{er} août 2015

Städte mit ... Einwohnern Villes de ... habitants	Alle Parteien / Ensemble des partis				FDP / PLR		CVP / PDC		SP / PS		SVP / UDC		EVP / PEV		BDP / PBD		GPS / PES		GLP / PVL	
	Total / En tout	Davon Frauen Dont femmes	Davon vollamtlich (mind. 80%) / Dont à plein temps (soit à au moins 80%)		Total / En tout	Davon Frauen Dont femmes	Total / En tout	Davon Frauen Dont femmes	Total / En tout	Davon Frauen Dont femmes	Total / En tout	Davon Frauen Dont femmes	Total / En tout	Davon Frauen Dont femmes	Total / En tout	Davon Frauen Dont femmes	Total / En tout	Davon Frauen Dont femmes	Total / En tout	Davon Frauen Dont femmes
			Total / En tout	Davon Frauen Dont femmes																
100 000 und mehr / 100 000 et plus																				
Basel ²	7	1	7	1	1	-	1	-	3	1	-	-	-	-	-	-	1 ¹	-	-	-
Bern	5	2	5	2	1	-	1	-	2 ¹	1	-	-	-	-	-	-	1	1	-	-
Genève	5	2	5	2	-	-	1	-	2	1	-	-	-	-	-	-	1	1 ¹	-	-
Lausanne	7	1	7	1	1	-	-	-	3	1	-	-	-	-	-	-	2 ¹	-	-	-
Winterthur	7	2	7	2	2	1	1 ¹	-	2	1	1	-	-	-	-	-	1	-	-	-
Zürich	9	2	9	2	2	-	1	-	4	2 ¹	-	-	-	-	-	-	1	-	-	-
50 000–99 999																				
Biel-Bienne	5	2	5	2	1	1	-	-	2 ¹	-	1	-	-	-	-	-	1	1	-	-
Lugano	7	2	1	-	2	1	1	-	1	1	-	-	-	-	-	-	-	-	-	-
Luzern	5	2	5	2	1	-	1 ¹	-	1	1	-	-	-	-	-	-	1	-	1	1
St. Gallen	5	1	5	1	1 ¹	-	2	1	1	-	-	-	-	-	-	-	-	-	-	-
20 000–49 999																				
Aarau	7	4	1	1	2	-	1	-	2	2 ¹	1	1	-	-	-	-	-	-	-	-
Allschwil	7	2	-	-	2	1 ¹	2	-	3	1	-	-	-	-	-	-	-	-	-	-
Baar	7	2	-	-	2 ¹	-	3	1	-	-	1	-	-	-	-	-	1	1	-	-
Bulle	9	3	9	3	3	1	3 ¹	1	2	-	-	-	-	-	-	-	-	-	-	-
Carouge (GE)	3	2	-	-	1	1	-	-	1	1 ¹	-	-	-	-	-	-	1	-	-	-
Chur	3	1	3	1	1 ¹	-	-	-	1	1	-	-	-	-	-	-	-	-	-	-
Dietikon	7	1	1	-	1 ¹	-	1	-	1	1	3	-	1	-	-	-	-	-	-	-
Dübendorf	7	1	-	-	1	-	1	-	-	-	2	-	-	-	-	1 ¹	-	-	2	1
Emmen	5	1	5	1	2 ¹	-	1	-	1	1	1	-	-	-	-	-	-	-	-	-
Frauenfeld	5	2	1	-	1 ¹	-	1	1	1	1	1	-	-	-	-	-	-	-	-	-
Fribourg	5	2	5	2	1	1	1	-	2 ¹	-	-	-	-	-	-	-	-	-	-	-
Horgen	9	4	-	-	4	2	1	1	1	-	2 ¹	1	-	-	-	-	-	-	-	-
Köniz	5	2	5	2	1	-	-	-	1	1	1 ¹	-	-	-	-	-	1	1	1	-
Kreuzlingen	5	2	...	-	-	-	1	-	1	1	-	-	1	-	-	-	-	-	-	-
Kriens	4	1	4	1	1	-	1	-	1	1	-	-	-	-	-	-	1 ¹	-	-	-
Chaux-de-Fonds, La	5	2	5	2	1	1	-	-	1 ¹	-	1	-	-	-	-	-	1	1	-	-
Lancy	3	-	-	-	-	-	1	-	1 ¹	-	-	-	-	-	-	-	-	-	-	-
Meyrin	3	1	-	-	-	-	1	-	1	1	-	-	-	-	-	-	1 ¹	-	-	-
Montreux	7	1	1	-	4 ¹	-	-	-	2	1	-	-	-	-	-	-	1	-	-	-
Neuchâtel	5	1	5	1	2	-	-	-	2 ¹	-	-	-	-	-	-	-	1	1	-	-
Rapperswil-Jona	7	1	3	-	2	-	2 ¹	-	1	-	-	-	-	-	-	-	1	1	-	-
Renens (VD)	7	3	1	1	2	-	-	-	2	1	-	-	-	-	-	-	1	1	-	-
Riehen	7	3	-	-	1	1	1	-	1	-	-	-	2	2	-	-	-	-	-	-
Schaffhausen	5	-	-	-	2	-	-	-	1 ¹	-	1	-	-	-	-	-	-	-	-	-
Sion	15	3	1	-	6 ¹	2	6	1	1	-	1	-	-	-	-	-	1	-	-	-
Thun	5	1	1	-	-	-	1	-	2	1	2 ¹	-	-	-	-	-	-	-	-	-
Uster	7	3	2	1	2	-	-	-	3	3	2 ¹	-	-	-	-	-	-	-	-	-
Vernier	3	-	-	-	1	-	-	-	1 ¹	-	-	-	-	-	-	-	-	1	-	-
Wädenswil	7	1	-	-	2	1	1 ¹	-	1	-	1	-	1	-	-	-	-	-	-	-
Wettingen	7	2	1	-	1	1	2 ¹	-	2	1	1	-	-	-	-	-	-	-	-	-
Wetzikon (ZH)	7	1	-	-	2	1	1	-	1	-	2	-	1 ¹	-	-	-	-	-	-	-
Wil (SG)	5	2	2	2	1	-	2	1 ¹	1	-	-	-	-	-	-	-	-	-	-	-

T_10.2

Sitzverteilung in den städtischen Exekutiven – 1. August 2015 (Fortsetzung)

Conseils exécutifs communaux – 1^{er} août 2015 (Suite)

Städte mit ... Einwohnern Villes de ... habitants	Alle Parteien / Ensemble des partis				FDP / PLR		CVP / PDC		SP / PS		SVP / UDC		EVP / PEV		BDP / PBD		GPS / PES		GLP / PVL	
	Total / En tout	Davon Frauen Dont femmes	Davon vollamtlich (mind. 80%) / Dont à plein temps (soit à au moins 80%)		Total / En tout	Davon Frauen Dont femmes	Total / En tout	Davon Frauen Dont femmes	Total / En tout	Davon Frauen Dont femmes	Total / En tout	Davon Frauen Dont femmes	Total / En tout	Davon Frauen Dont femmes	Total / En tout	Davon Frauen Dont femmes	Total / En tout	Davon Frauen Dont femmes	Total / En tout	Davon Frauen Dont femmes
			Total / En tout	Davon Frauen Dont femmes																
Yverdon-les-Bains	7	4	1	–	4 ¹	2	–	–	2	1	–	–	–	–	–	–	1	1	–	–
Zug	5	1	5	1	1	–	1	–	1 ¹	–	–	–	–	–	–	–	–	–	–	–
15 000–19 999																				
Adliswil	7	1	–	–	2 ¹	1	2	–	–	–	2	–	–	–	–	–	–	–	–	–
Baden	7	3	1	–	1	–	2	–	2	2	–	–	–	–	–	–	–	–	–	–
Bellinzona	7	–	–	–	3	–	1	–	3 ¹	–	–	–	–	–	–	–	–	–	–	–
Binningen	7	3	1	–	2 ¹	–	–	–	3	2	–	–	–	–	–	–	1	1	–	–
Bülach	7	1	–	–	2	1	–	–	1	–	3	–	1 ¹	–	–	–	–	–	–	–
Burgdorf	7	3	1	1	1	–	–	–	2	2 ¹	1	–	1	–	1	1	1	–	–	–
Cham	5	1	–	–	1	–	2 ¹	1	–	–	1	–	–	–	–	–	–	–	–	–
Freienbach	7	1	–	–	3	–	1 ¹	–	–	–	3	1	–	–	–	–	–	–	–	–
Glarus Nord	7	–	1	–	2 ¹	–	1	–	–	–	1	–	–	–	–	–	–	–	1	–
Gossau (SG)	5	1	2	–	2	1	2	–	–	–	–	–	–	–	–	–	–	–	–	–
Grenchen	15	3	1	–	4 ¹	–	2	–	5	2	3	–	–	–	–	–	–	–	1	1
Herisau	7	4	1	–	2	2	1	1	1	–	2 ¹	–	–	–	–	–	–	–	–	–
Illnau-Effretikon	9	2	–	–	3	1	–	–	3 ¹	1	3	–	–	–	–	–	–	–	–	–
Kloten	7	3	–	–	1	–	1	1	1	1	2 ¹	–	1	–	–	–	1	1	–	–
Langenthal	7	1	1	–	2	1	–	–	2	–	2 ¹	–	1	–	–	–	–	–	–	–
Locarno	7	–	–	–	3 ¹	–	2	–	1	–	–	–	–	–	–	–	–	–	–	–
Martigny	9	2	–	–	5 ¹	1	3	1	1	–	–	–	–	–	–	–	–	–	–	–
Monthey	9	–	–	–	3	–	3 ¹	–	1	–	–	–	–	–	–	–	–	–	–	–
Morges	7	1	1	–	2	–	–	–	3 ¹	–	–	–	–	–	–	–	1	1	–	–
Muttenz	7	3	–	–	–	2 ¹	1	2	2	1	–	1	–	–	–	–	1	–	–	–
Nyon	7	3	–	–	1	1	–	–	2	2	–	–	–	–	–	–	1	–	–	–
Olten	5	1	1	–	1	–	1 ¹	–	2	–	–	–	–	–	–	–	1	1	–	–
Onex	3	2	–	–	1	–	–	–	1	1 ¹	–	–	–	–	–	–	1	1	–	–
Opfikon	7	1	–	–	2 ¹	–	1	–	1	–	1	–	–	–	–	–	–	–	1	–
Ostermündigen	7	2	1	–	1	–	1	–	1	–	2	1	–	–	–	–	1	1	–	–
Pratteln	7	1	–	–	3	–	1	–	3 ¹	1	–	–	–	–	–	–	–	–	–	–
Pully	5	1	–	–	3 ¹	1	–	–	1	–	–	–	–	–	–	–	1	–	–	–
Regensdorf	7	–	–	–	1	–	1	–	–	–	3 ¹	–	–	–	–	–	–	–	–	–
Reinach (BL)	7	2	–	–	1	–	2	1	3 ¹	1	1	–	–	–	–	–	–	–	–	–
Schlieren	7	2	–	–	2	2	1	–	2 ¹	–	2	–	–	–	–	–	–	–	–	–
Sierre	9	2	1	–	3 ¹	1	4	1	1	–	–	–	–	–	–	–	–	–	–	–
Solothurn	30	14	1	–	9 ¹	2	5	3	8	5	2	–	–	–	–	–	5	4	1	–
Steffisburg	7	2	1	–	1	–	–	–	2	1	2 ¹	1	1	–	–	–	–	–	1	–
Thalwil	9	2	–	–	3 ¹	–	2	1	2	1	–	–	–	–	–	–	–	–	–	–
Vevey	5	2	1	–	1	–	–	–	2 ¹	1	–	–	–	–	–	–	1	1	–	–
Volketswil	7	2	–	–	2	1	1	–	–	–	3 ¹	1	–	–	–	–	–	–	–	–
Wallisellen	7	2	–	–	2	1	1	–	2	1	1 ¹	–	–	–	–	–	–	–	–	–
Wohlen (AG)	6	–	1	–	1	–	2	–	1	–	–	–	–	–	–	–	1	–	–	–
10 000–14 999																				
Aesch (BL)	7	3	–	–	3	2 ¹	1	–	2	1	1	–	–	–	–	–	–	–	–	–
Affoltern am Albis	7	1	–	–	2	–	–	–	1	–	2	1	–	–	–	–	–	–	–	–
Altstätten	7	1	1	–	2	–	2	1	–	–	1	–	–	–	–	–	–	–	–	–
Amriswil	9	2	1	–	2	–	1	–	1	1	4 ¹	1	–	–	–	–	–	–	–	–

LPS / PLS		CSP / PCS		PdA / PST		PSA / PSA		GA / ASV		SD / DS		EDU / PEV		FPS / PSL		Lega Lega		Solidarität Solidarités		MCR MCG		Übrige Parteien Autres partis	
Total / En tout	Davon Frauen Dont femmes	Total / En tout	Davon Frauen Dont femmes	Total / En tout	Davon Frauen Dont femmes	Total / En tout	Davon Frauen Dont femmes	Total / En tout	Davon Frauen Dont femmes	Total / En tout	Davon Frauen Dont femmes	Total / En tout	Davon Frauen Dont femmes	Total / En tout	Davon Frauen Dont femmes	Total / En tout	Davon Frauen Dont femmes	Total / En tout	Davon Frauen Dont femmes	Total / En tout	Davon Frauen Dont femmes	Total / En tout	Davon Frauen Dont femmes
-	-	-	-	-	-	-	-	-	-	-	-	-	-	-	-	-	-	-	-	-	-	-	-
-	-	-	-	-	-	-	-	-	-	-	-	-	-	-	-	-	-	-	-	-	-	2 ⁸	1
-	-	-	-	-	-	-	-	-	-	-	-	-	-	-	-	-	-	-	-	-	-	1 ³	-
-	-	-	-	-	-	-	-	-	-	-	-	-	-	-	-	-	-	-	-	-	-	2 ¹⁹	1
-	-	-	-	-	-	-	-	-	-	-	-	-	-	-	-	-	-	-	-	-	-	1 ³	-
-	-	-	-	-	-	-	-	-	-	-	-	-	-	-	-	-	-	-	-	-	-	-	-
-	-	-	-	-	-	-	-	-	-	-	-	-	-	-	-	-	-	-	-	-	-	1 ³	-
-	-	-	-	-	-	-	-	-	-	-	-	-	-	-	-	-	-	-	-	-	-	-	-
-	-	-	-	-	-	-	-	-	-	-	-	-	-	-	-	-	-	-	-	-	-	2 ³	-
-	-	-	-	-	-	-	-	-	-	-	-	-	-	-	-	-	-	-	-	-	-	1 ^{1,3}	-
-	-	-	-	-	-	-	-	-	-	-	-	-	-	-	-	-	-	-	-	-	-	1 ¹⁰	1
-	-	-	-	-	-	-	-	-	-	-	-	-	-	-	-	-	-	-	-	-	-	-	-
-	-	-	-	-	-	-	-	-	-	-	-	-	-	-	-	1	-	-	-	-	-	-	-
-	-	-	-	-	-	-	-	-	-	-	-	-	-	-	-	-	-	-	-	-	-	2 ¹¹	-
-	-	-	-	-	-	-	-	-	-	-	-	-	-	-	-	-	-	-	-	-	-	1 ¹²	-
-	-	-	-	-	-	-	-	-	-	-	-	-	-	-	-	-	-	-	-	-	-	-	-
-	-	-	-	1	-	-	-	-	-	-	-	-	-	-	-	-	-	-	-	-	-	2 ^{1,13}	-
-	-	-	-	-	-	-	-	-	-	-	-	-	-	-	-	-	-	-	-	-	-	-	-
-	-	-	-	-	-	-	-	-	-	-	-	-	-	-	-	-	-	-	-	-	-	1 ³	1
-	-	-	-	-	-	-	-	-	-	-	-	-	-	-	-	-	-	-	-	-	-	1 ^{1,3}	-
-	-	-	-	-	-	-	-	-	-	-	-	-	-	-	-	-	-	-	-	-	-	-	-
-	-	-	-	-	-	-	-	-	-	-	-	-	-	-	-	-	-	-	-	-	-	2 ³	-
-	-	-	-	-	-	-	-	-	-	-	-	-	-	-	-	-	-	-	-	-	-	-	-
-	-	1	-	-	-	-	-	-	-	-	-	-	-	-	-	-	-	-	-	-	-	-	-
-	-	-	-	-	-	-	-	-	-	-	-	-	-	-	-	-	-	-	-	-	-	-	-
-	-	-	-	-	-	-	-	-	-	-	-	-	-	-	-	-	-	-	-	-	-	2 ¹⁴	-
-	-	-	-	-	-	-	-	-	-	-	-	-	-	-	-	-	-	-	-	-	-	1 ¹⁵	-
-	-	-	-	-	-	-	-	-	-	-	-	-	-	-	-	-	-	-	-	-	-	1 ³	-
-	-	-	-	-	-	-	-	-	-	-	-	-	-	-	-	-	-	-	-	-	-	1 ³	-
-	-	-	-	-	-	-	-	-	-	-	-	-	-	-	-	-	-	-	-	-	-	1 ¹³	-
-	-	-	-	-	-	-	-	-	-	-	-	-	-	-	-	-	-	-	-	-	-	-	-
-	-	-	-	-	-	-	-	-	-	-	-	-	-	-	-	-	-	-	-	-	-	2 ^{1,3}	-
-	-	-	-	-	-	-	-	-	-	-	-	-	-	-	-	-	-	-	-	-	-	2 ^{1,16}	-
-	-	-	-	-	-	-	-	-	-	-	-	-	-	-	-	-	-	-	-	-	-	1 ¹⁷	-

T_10.2

Sitzverteilung in den städtischen Exekutiven – 1. August 2015 (Fortsetzung)

Conseils exécutifs communaux – 1^{er} août 2015 (Suite)

Städte mit ... Einwohnern Villes de ... habitants	Alle Parteien / Ensemble des partis				FDP / PLR		CVP / PDC		SP / PS		SVP / UDC		EVP / PEV		BDP / PBD		GPS / PES		GLP / PVL	
	Total / En tout	Davon Frauen Dont femmes	Davon vollamtlich (mind. 80%) / Dont à plein temps (soit à au moins 80%)		Total / En tout	Davon Frauen Dont femmes	Total / En tout	Davon Frauen Dont femmes	Total / En tout	Davon Frauen Dont femmes	Total / En tout	Davon Frauen Dont femmes	Total / En tout	Davon Frauen Dont femmes	Total / En tout	Davon Frauen Dont femmes	Total / En tout	Davon Frauen Dont femmes	Total / En tout	Davon Frauen Dont femmes
			Total / En tout	Davon Frauen Dont femmes																
Arbon	5	–	1	–	2 ¹	–	1	–	1	–	1	–	–	–	–	–	–	–	–	–
Arth	9	3	–	–	2	–	4 ¹	2	–	–	3	1	–	–	–	–	–	–	–	–
Bassersdorf	7	1	–	–	4	1 ¹	–	–	–	–	1	–	–	–	–	–	–	–	–	–
Belp	7	2	–	–	–	–	–	–	1 ¹	–	3	–	1	1	1	1	–	–	–	–
Birsfelden	7	2	–	–	1 ¹	–	2	–	2	1	–	–	–	–	–	–	1	–	–	–
Brig-Glis	7	2	–	–	1	–	2	1	1	–	2	1	–	–	–	–	–	–	–	–
Brugg	5	1	1	–	2 ¹	–	1	–	2	1	–	–	–	–	–	–	–	–	–	–
Buchs (SG)	7	1	1	–	2	1	1	–	2 ¹	–	1	–	–	–	–	–	–	–	–	–
Chêne-Bougeries	3	1	–	–	2 ¹	1	–	–	–	–	–	–	–	–	–	–	1	–	–	–
Davos	5	–	1	1	2 ¹	–	–	–	1	–	–	–	–	–	1	–	–	–	–	–
Delémont	5	2	1	–	–	–	1	1	1	–	–	–	–	–	–	–	–	–	–	–
Ebikon	5	–	–	–	1	–	2 ¹	–	1	–	–	–	–	–	–	–	–	–	–	–
Ecublens (VD)	7	3	–	–	3 ¹	1	–	–	2	1	–	–	–	–	–	–	1	1	–	–
Einsiedeln	9	–	–	–	2	–	3 ¹	–	2	–	2	–	–	–	–	–	–	–	–	–
Flawil	7	1	2	–	2	1	2 ¹	–	1	–	–	–	–	–	–	–	–	–	–	–
Gland	7	2	–	–	2	1	–	–	1	–	–	–	–	–	–	–	–	–	–	–
Glarus	7	1	1	–	2 ¹	–	1	1	1	–	2	–	–	–	1	–	–	–	–	–
Hinwil	7	1	–	–	2	–	1	1	1	–	3 ¹	–	–	–	–	–	–	–	–	–
Horw	5	1	–	–	1 ¹	–	2	1	–	–	1	–	–	–	–	–	–	–	–	–
Ittigen	7	2	1	–	–	–	–	–	1	1	1	–	1	–	–	–	–	–	–	–
Küsnacht (ZH)	9	1	–	–	3 ¹	1	–	–	1	–	4	–	–	–	–	–	–	–	–	–
Tour-de-Peilz, La	5	2	5	2	3	1	–	–	2 ¹	1	–	–	–	–	–	–	–	–	–	–
Grand-Saconnex, Le	3	–	1	–	1	–	1 ¹	–	–	–	–	–	–	–	–	–	1	–	–	–
Locle, Le	5	–	–	–	2	–	–	–	–	–	–	–	–	–	–	–	1	–	–	–
Liestal	5	2	–	–	1	1	–	–	2	1	–	–	–	–	–	–	1 ¹	–	–	–
Lyss	5	1	1	–	2 ¹	–	–	–	1	1	1	–	–	–	1	–	–	–	–	–
Männedorf	8	2	–	–	3 ¹	–	2	1	–	–	1	–	–	–	–	–	–	–	2	1
Meilen	9	3	–	–	4 ¹	2	–	–	1	1	1	–	–	–	–	–	–	–	–	–
Mendrisio	7	–	–	–	2	–	3 ¹	–	1	–	–	–	–	–	–	–	–	–	–	–
Möhlin	5	1	–	–	1	1	–	–	1	–	2 ¹	–	–	–	–	–	–	–	–	–
Münchenstein	7	2	–	–	2	2	1 ¹	–	2	–	1	–	–	–	–	–	–	–	–	–
Münsingen	7	2	1	–	1	–	–	–	1	1	1	–	1	–	–	–	2 ¹	–	–	–
Muri bei Bern	7	3	1	–	4 ¹	2	–	–	1	1	1	–	–	–	–	–	–	–	–	–
Neuhausen am Rheinfall	5	1	1	–	1 ¹	–	1	–	2	1	1	–	–	–	–	–	–	–	–	–
Oberwil (BL)	7	3	–	–	2	1	2	1	–	–	1	–	–	–	–	–	–	–	–	–
Oftringen	5	–	1	–	1	–	–	–	1	–	2	–	–	–	–	–	–	–	–	–
Pfäffikon	7	2	–	–	2	–	1	–	–	–	–	–	2	1	–	–	–	–	–	–
Plan-les-Ouates	3	1	–	–	1	1	1 ¹	–	–	–	–	–	–	–	–	–	1	–	–	–
Prilly	5	1	–	–	2 ¹	–	1	–	2	1	–	–	–	–	–	–	–	–	–	–
Rheinfelden	5	2	1	–	1 ¹	–	–	–	1	1	1	–	–	–	–	–	–	–	1	1
Richterswil	9	2	–	–	3 ¹	1	1	–	2	1	1	–	–	–	–	–	–	–	–	–
Risch	5	–	–	–	2	–	2 ¹	–	–	–	1	–	–	–	–	–	–	–	–	–
Romanshorn	9	3	1	–	3 ¹	–	1	1	1	1	1	1	–	–	–	–	1	–	–	–
Rüti (ZH)	9	4	–	–	2 ¹	–	3	1	2	1	–	–	1	1	–	–	–	–	1	1
Sarnen	7	2	–	–	1	–	3	1	–	–	1	–	–	–	–	–	–	–	–	–
Schwyz	9	1	–	–	3	–	3	1	1 ¹	–	2	–	–	–	–	–	–	–	–	–
Spiez	7	4	1	–	1	1	–	–	2 ¹	1	2	1	1	1	–	–	–	–	–	–

LPS / PLS		CSP / PCS		PdA / PST		PSA / PSA		GA / ASV		SD / DS		EDU / PEV		FPS / PSL		Lega Lega		Solidarität Solidarités		MCR MCG		Übrige Parteien Autres partis	
Total / En tout	Davon Frauen Dont femmes	Total / En tout	Davon Frauen Dont femmes	Total / En tout	Davon Frauen Dont femmes	Total / En tout	Davon Frauen Dont femmes	Total / En tout	Davon Frauen Dont femmes	Total / En tout	Davon Frauen Dont femmes	Total / En tout	Davon Frauen Dont femmes	Total / En tout	Davon Frauen Dont femmes	Total / En tout	Davon Frauen Dont femmes	Total / En tout	Davon Frauen Dont femmes	Total / En tout	Davon Frauen Dont femmes	Total / En tout	Davon Frauen Dont femmes
-	-	-	-	-	-	-	-	-	-	-	-	-	-	-	-	-	-	-	-	-	-	-	-
-	-	-	-	-	-	-	-	-	-	-	-	-	-	-	-	-	-	-	-	-	-	-	-
-	-	-	-	-	-	-	-	-	-	-	-	-	-	-	-	-	-	-	-	-	-	2 ³	-
-	-	-	-	-	-	-	-	-	-	1	-	-	-	-	-	-	-	-	-	-	-	-	-
-	-	-	-	-	-	-	-	-	-	-	-	-	-	-	-	-	-	-	-	-	-	1 ³	1
-	-	-	-	-	-	-	-	-	-	-	-	-	-	-	-	-	-	-	-	-	-	1 ^{1,12}	-
-	-	-	-	-	-	-	-	-	-	-	-	-	-	-	-	-	-	-	-	-	-	1 ³	-
-	-	-	-	-	-	-	-	-	-	-	-	-	-	-	-	-	-	-	-	-	-	1 ³	-
-	-	2 ¹	-	1	1	-	-	-	-	-	-	-	-	-	-	-	-	-	-	-	-	1 ³	-
-	-	-	-	-	-	-	-	-	-	-	-	-	-	-	-	-	-	-	-	-	-	1 ³	-
-	-	-	-	-	-	-	-	-	-	-	-	-	-	-	-	-	-	-	-	-	-	1 ¹⁸	-
-	-	-	-	-	-	-	-	-	-	-	-	-	-	-	-	-	-	-	-	-	-	2 ³	-
-	-	-	-	-	-	-	-	-	-	-	-	-	-	-	-	-	-	-	-	-	-	4 ^{1,19}	1
-	-	-	-	-	-	-	-	-	-	-	-	-	-	-	-	-	-	-	-	-	-	-	-
-	-	-	-	-	-	-	-	-	-	-	-	-	-	-	-	-	-	-	-	-	-	1 ²⁰	-
-	-	-	-	-	-	-	-	-	-	-	-	-	-	-	-	-	-	-	-	-	-	4 ^{1,21}	1
-	-	-	-	-	-	-	-	-	-	-	-	-	-	-	-	-	-	-	-	-	-	1 ³³	-
-	-	-	-	-	-	-	-	-	-	-	-	-	-	-	-	-	-	-	-	-	-	-	-
-	-	-	-	2 ¹	-	-	-	-	-	-	-	-	-	-	-	-	-	-	-	-	-	-	-
-	-	-	-	-	-	-	-	-	-	-	-	-	-	-	-	-	-	-	-	-	-	1 ³	-
-	-	-	-	-	-	-	-	-	-	-	-	-	-	-	-	-	-	-	-	-	-	-	-
-	-	-	-	-	-	-	-	-	-	-	-	-	-	-	-	-	-	-	-	-	-	3 ³	-
-	-	-	-	-	-	-	-	-	-	-	-	-	-	-	-	1	-	-	-	-	-	-	-
-	-	-	-	-	-	-	-	-	-	-	-	-	-	-	-	-	-	-	-	-	-	1 ³	-
-	-	-	-	-	-	-	-	-	-	-	-	-	-	-	-	-	-	-	-	-	-	1 ¹⁰	-
-	-	-	-	-	-	-	-	-	-	-	-	-	-	-	-	-	-	-	-	-	-	1 ²²	1
-	-	-	-	-	-	-	-	-	-	-	-	-	-	-	-	-	-	-	-	-	-	1 ²³	-
-	-	-	-	-	-	-	-	-	-	-	-	-	-	-	-	-	-	-	-	-	-	-	-
-	-	-	-	-	-	-	-	-	-	-	-	-	-	-	-	-	-	-	-	-	-	2 ^{1,24}	1
-	-	-	-	-	-	-	-	-	-	-	-	-	-	-	-	-	-	-	-	-	-	1 ¹³	-
-	-	-	-	-	-	-	-	-	-	-	-	-	-	-	-	-	-	-	-	-	-	2 ^{1,3}	1
-	-	-	-	-	-	-	-	-	-	-	-	-	-	-	-	-	-	-	-	-	-	-	-
-	-	-	-	-	-	-	-	-	-	-	-	-	-	-	-	-	-	-	-	-	-	1 ³	-
-	-	-	-	-	-	-	-	-	-	-	-	-	-	-	-	-	-	-	-	-	-	2 ³	-
-	-	-	-	-	-	-	-	-	-	-	-	-	-	-	-	-	-	-	-	-	-	-	-
-	-	-	-	-	-	-	-	-	-	-	-	-	-	-	-	-	-	-	-	-	-	2 ³	-
-	-	-	-	-	-	-	-	-	-	-	-	-	-	-	-	-	-	-	-	-	-	2 ³	1
-	-	-	-	-	-	-	-	-	-	-	-	-	-	-	-	-	-	-	-	-	-	-	-
-	-	-	-	-	-	-	-	-	-	-	-	-	-	-	-	-	-	-	-	-	-	1 ²⁵	-

T_10.2

Sitzverteilung in den städtischen Exekutiven – 1. August 2015 (Ende)

Conseils exécutifs communaux – 1^{er} août 2015 (fin)

Städte mit ... Einwohnern Villes de ... habitants	Alle Parteien / Ensemble des partis				FDP / PLR		CVP / PDC		SP / PS		SVP / UDC		EVP / PEV		BDP / PBD		GPS / PES		GLP / PVL	
	Total / En tout	Davon Frauen Dont femmes	Davon vollamtlich (mind. 80%) / Dont à plein temps (soit à au moins 80%)		Total / En tout	Davon Frauen Dont femmes	Total / En tout	Davon Frauen Dont femmes	Total / En tout	Davon Frauen Dont femmes	Total / En tout	Davon Frauen Dont femmes	Total / En tout	Davon Frauen Dont femmes	Total / En tout	Davon Frauen Dont femmes	Total / En tout	Davon Frauen Dont femmes	Total / En tout	Davon Frauen Dont femmes
			Total / En tout	Davon Frauen Dont femmes																
Spreitenbach	5	2	1	–	2 ¹	1	2	–	–	–	–	–	–	–	–	–	–	–	–	–
Stäfa	9	4	–	–	4 ¹	1	1	1	2	1	–	–	–	–	–	–	–	–	2	1
Thônex	3	–	–	–	2	–	1 ¹	–	–	–	–	–	–	–	–	–	–	–	–	–
Uzwil	7	2	2	–	2	–	3 ¹	1	2	1	–	–	–	–	–	–	–	–	–	–
Val-de-Travers	5	1	5	1	3	1	–	–	2 ¹	–	–	–	–	–	–	–	–	–	–	–
Versoix	3	1	–	–	1 ¹	–	1	–	1	1	–	–	–	–	–	–	–	–	–	–
Veyrier	3	2	–	–	1	1	1 ¹	–	–	–	–	–	–	–	–	–	–	–	–	–
Villars-sur-Glâne	9	2	–	–	2	–	2	1	4	1 ¹	–	–	–	–	–	–	1	–	–	–
Weinfelden	7	2	1	–	2 ¹	–	2	1	1	1	2	–	–	–	–	–	–	–	–	–
Worb	7	1	1	–	2	1	–	–	1	–	1	–	2 ¹	–	1	–	–	–	–	–
Zofingen	7	3	1	–	1	–	1	1	2	1	–	–	–	–	–	–	1	1	1	–
Zollikofen	7	2	1	–	1	1	–	–	2	1	3 ¹	–	–	–	–	–	1	–	–	–
Zollikon	7	2	–	–	4	2 ¹	–	–	–	–	2	–	–	–	–	–	–	–	1	–
Weniger als 10000 / Moins de 10000																				
Aigle	5	1	1	–	4 ¹	1	–	–	1	–	–	–	–	–	–	–	–	–	–	–
Altdorf (UR)	7	1	–	–	2	–	3	1	2 ¹	–	–	–	–	–	–	–	–	–	–	–
Appenzell	7	2	–	–	–	–	–	–	–	–	–	–	–	–	–	–	–	–	–	–
Arllesheim	7	2	–	–	3	–	–	–	1	1	–	–	–	–	–	–	–	–	–	–
Arosa	5	–	–	–	1	–	1 ¹	–	–	–	–	–	–	–	–	–	–	–	–	–
Bussigny-près-Lausanne	5	2	–	–	3	1 ¹	–	–	2	1	–	–	–	–	–	–	–	–	–	–
Chiasso	5	2	–	–	3 ¹	–	–	–	1	1	–	–	–	–	–	–	–	–	–	–
Crissier	5	2	1	–	2	–	1	1	–	–	–	–	–	–	–	–	–	–	–	–
Interlaken	7	2	–	–	2	–	–	–	3 ¹	1	2	1	–	–	–	–	–	–	–	–
Neuveville, La	7	2	–	–	3 ¹	–	–	–	2	2	–	–	–	–	–	–	–	–	–	–
Lenzburg	5	2	–	–	1	–	1	1	1 ¹	–	1	–	1	1	–	–	–	–	–	–
Moutier	9	2	–	–	1	–	2	–	–	–	1	–	–	–	–	–	–	–	–	–
Münchenbuchsee	7	2	1	1	–	–	–	–	2	1 ¹	3	1	1	–	–	–	1	–	–	–
Murten	8	3	–	–	2 ¹	–	1	1	2	1	1	1	–	–	–	–	–	–	1	–
Payerne	5	1	1	1	4	1 ¹	–	–	1	–	–	–	–	–	–	–	–	–	–	–
Peseux	5	1	–	–	3 ¹	–	–	–	2	1	–	–	–	–	–	–	–	–	–	–
Porrentruy	7	1	–	–	1	–	3 ¹	1	1	–	–	–	–	–	–	–	–	–	–	–
Rorschach	5	–	2	–	2	–	1	–	1	–	1 ¹	–	–	–	–	–	–	–	–	–
St. Moritz	5	2	1	–	2	1	1	–	–	–	–	–	–	–	–	–	–	–	–	–
Stans	7	1	–	–	3	1 ¹	1	–	1	–	1	–	–	–	–	–	1	–	–	–
Steinhausen	5	3	1	1	2	2	2	1 ¹	–	–	–	–	–	–	–	–	–	1	–	–
Suhr	5	1	–	–	2 ¹	–	–	–	–	–	–	–	–	–	–	–	–	–	–	–
Sursee	5	2	–	–	2	1	2 ¹	–	1	1	–	–	–	–	–	–	–	–	–	–
Urdorf	7	1	–	–	2	–	1	–	1	–	1	–	1	1 ¹	–	–	–	–	–	–
Visp	9	1	1	–	1	–	7 ¹	1	–	–	1	–	–	–	–	–	–	–	–	–
Zermatt	7	2	–	–	1	1	5 ¹	1	–	–	–	–	–	–	–	–	–	–	–	–
Zuchwil	23	10	1	–	5	2	3	2	8 ¹	4	3	–	–	–	–	–	2	1	1	–
Alle / Tous	1 154	304	181	42	331	76	195	47	233	95	142	15	24	8	7	2	58	24	19	7

LPS / PLS		CSP / PCS		PdA / PST		PSA / PSA		GA / ASV		SD / DS		EDU / PEV		FPS / PSL		Lega Lega		Solidarität Solidarités		MCR MCG		Übrige Parteien Autres partis	
Total / En tout	Davon Frauen Dont femmes	Total / En tout	Davon Frauen Dont femmes	Total / En tout	Davon Frauen Dont femmes	Total / En tout	Davon Frauen Dont femmes	Total / En tout	Davon Frauen Dont femmes	Total / En tout	Davon Frauen Dont femmes	Total / En tout	Davon Frauen Dont femmes	Total / En tout	Davon Frauen Dont femmes	Total / En tout	Davon Frauen Dont femmes	Total / En tout	Davon Frauen Dont femmes	Total / En tout	Davon Frauen Dont femmes	Total / En tout	Davon Frauen Dont femmes
-	-	-	-	-	-	-	-	-	-	-	-	-	-	-	-	-	-	-	-	-	-	1 ³	1
-	-	-	-	-	-	-	-	-	-	-	-	-	-	-	-	-	-	-	-	-	-	-	-
-	-	-	-	-	-	-	-	-	-	-	-	-	-	-	-	-	-	-	-	-	-	-	-
-	-	-	-	-	-	-	-	-	-	-	-	-	-	-	-	-	-	-	-	-	-	-	-
-	-	-	-	-	-	-	-	-	-	-	-	-	-	-	-	-	-	-	-	-	-	-	-
-	-	-	-	-	-	-	-	-	-	-	-	-	-	-	-	-	-	-	-	-	-	1 ²⁶	1
-	-	-	-	-	-	-	-	-	-	-	-	-	-	-	-	-	-	-	-	-	-	-	-
-	-	-	-	-	-	-	-	-	-	-	-	-	-	-	-	-	-	-	-	-	-	1 ¹³	-
-	-	-	-	-	-	-	-	-	-	-	-	-	-	-	-	-	-	-	-	-	-	-	-
-	-	-	-	-	-	-	-	-	-	-	-	-	-	-	-	-	-	-	-	-	-	-	-
-	-	-	-	-	-	-	-	-	-	-	-	-	-	-	-	-	-	-	-	-	-	-	-
-	-	-	-	-	-	-	-	-	-	-	-	-	-	-	-	-	-	-	-	-	-	7 ³	2 ¹
-	-	-	-	-	-	-	-	-	-	-	-	-	-	-	-	-	-	-	-	-	-	3 ^{1,27}	1
-	-	-	-	-	-	-	-	-	-	-	-	-	-	-	-	-	-	-	-	-	-	3 ⁵	-
-	-	-	-	-	-	-	-	-	-	-	-	-	-	-	-	1	1	-	-	-	-	-	-
-	-	-	-	-	-	-	-	-	-	-	-	-	-	-	-	-	-	-	-	-	-	2 ^{1,28}	1
-	-	-	-	-	-	-	-	-	-	-	-	-	-	-	-	-	-	-	-	-	-	2 ²⁰	-
-	-	-	-	-	-	3 ¹	1	-	-	-	-	-	-	-	-	-	-	-	-	-	-	2 ³⁰	1
-	-	-	-	-	-	-	-	-	-	-	-	-	-	-	-	-	-	-	-	-	-	1 ³	-
-	-	2	-	-	-	-	-	-	-	-	-	-	-	-	-	-	-	-	-	-	-	-	-
-	-	-	-	-	-	-	-	-	-	-	-	-	-	-	-	-	-	-	-	-	-	2 ¹	1
-	-	-	-	-	-	-	-	-	-	-	-	-	-	-	-	-	-	-	-	-	-	-	-
-	-	-	-	-	-	-	-	-	-	-	-	-	-	-	-	-	-	-	-	-	-	3 ³¹	1
-	-	-	-	-	-	-	-	-	-	-	-	-	-	-	-	-	-	-	-	-	-	1 ³	-
-	-	-	-	-	-	-	-	-	-	-	-	-	-	-	-	-	-	-	-	-	-	1 ³²	-
-	-	-	-	-	-	-	-	-	-	-	-	-	-	-	-	-	-	-	-	-	-	1 ³	1
2	-	6	1	8	2	3	1	2	-	-	-	1	-	-	-	6	1	1	-	-	-	116	25

Quelle: Schweizerischer Städteverband

Source: Union des villes suisses

¹⁻³⁴ Fussnoten siehe Seite 99 / Indications voir page 99

© BFS / OFS 2016

Fussnoten zu Tabelle T_10.1

Indications relatives au tableau T_10.1

- ¹ Kanton Basel-Stadt / Canton de Bâle-Ville
- ² Vakanter Sitz für die SP / Siége vacant pour le PS
- ³ Vakanter Sitz für die SVP / Siége vacant pour le UDC
- ⁴ Parteilos / Sans parti
- ⁵ JA! (1/0) / Parteilos (1/0)
- ⁶ Ensemble à Gauche
- ⁷ La Gauche
- ⁸ Piraten
- ⁹ Bieler Volkspartei (3/0) / PAS Passerelle (1/1) / Die Eidgenossen (3/0)
- ¹⁰ Politische Frauengruppe
- ¹¹ Pro Aarau
- ¹² Freie Liste Verda
- ¹³ Demokratische Partei der Stadt Dietikon
- ¹⁴ Chrapfpe & Hirne (7/2) / MproF Menschen für Frauenfeld (1/0)
- ¹⁵ Indépendant
- ¹⁶ Freie Liste (4/2) / Rägebogä-Krüzlinge-Egelshofä (1/0)
- ¹⁷ NPL Nouveau parti libéral
- ¹⁸ Montreux Libre
- ¹⁹ Indépendant
- ²⁰ Alliance de Gauche
- ²¹ Bürgernahe Politik Uster (BPU)
- ²² Alliance PDC/PBD/VL
- ²³ Bürgerliches Forum Positives Wädenswil
- ²⁴ Forum 5430
- ²⁵ FLW Freie Liste Wetzikon (2/1) / AW Alternative Wetzikon (1/1)
- ²⁶ Parteilose (3/0) / S&E La Gauche (6/1)
- ²⁷ Parteilose (1/1) / CSP Zug (3/2)
- ²⁸ FW Freie Wähler
- ²⁹ TEAM Baden
- ³⁰ Bellinzona Vivibile (1/0) / Il Noce (3/0)
- ³¹ BSB Beobachter-Stadt-Bülach BSB
- ³² Freie Liste Gossau
- ³³ Entente pour Monthey
- ³⁴ Entente morgienne
- ³⁵ Parti indépendant nyonnais
- ³⁶ Gemeindeverein
- ³⁷ FORUM
- ³⁸ Unabhängige Pratteln
- ³⁹ Union Pulliérame (14/6) / Indépendants (2/1)
- ⁴⁰ Quartierverein
- ⁴¹ Vevey-Libre
- ⁴² Dorfteil Anglikon
- ⁴³ XMV Kunde Menschen Verstand
- ⁴⁴ Alternatives
- ⁴⁵ CS-POP-Verts
- ⁴⁶ Ecublens forum d'opinions libres (16/2) / Indépendants (3/2)
- ⁴⁷ Gens de Gland
- ⁴⁸ L20
- ⁴⁹ Groupe Apolitique du Grand-Saconnex GAG
- ⁵⁰ Lega dei ticinesi, UDC e indipendenti
- ⁵¹ Freie Wähler
- ⁵² Forum
- ⁵³ Gauche sociale (3/1) / VIVE Verts (4/1)
- ⁵⁴ Veyrier ensemble
- ⁵⁵ Jung und Aktiv
- ⁵⁶ Forum der Unabhängigen
- ⁵⁷ CDC Centre droite Crissier (32/4) / ROLC Rassemblement des opinions libres Crissier (24/7)
- ⁵⁸ Forum Neuvevillois
- ⁵⁹ Interface (4/2) / RPJ (4/2) / Le Rauraque (4/1)
- ⁶⁰ GdU – Gruppe der Unabhängigen
- ⁶¹ Vakanter Sitz für die FDP / Siége vacant pour le PLR

Fussnoten zu Tabelle T_10.2

Indications relatives au tableau T_10.2

- ¹ Stadtpräsident/-in, Stadtmann (in den Städten und Gemeinden der Kantone Genf und Neuchâtel wechselt das Präsidium jährlich). / Maire, président (dans les villes et communes des cantons de Genève et de Neuchâtel, le maire ou le président change chaque année).
- ² Kanton Basel-Stadt / Canton de Bâle-Ville
- ³ Parteilos (1/1) / CSP-Sarnen (1/0)
- ⁴ Pro Aarau
- ⁵ Freie Liste Verda
- ⁶ Chrapfpe & Hirne
- ⁷ Bürgerliches Forum Positives Wädenswil
- ⁸ Überparteiliches Komitee (1/0) / CSP-Zug (1/1)
- ⁹ TEAM Baden
- ¹⁰ Forum
- ¹¹ Entente pour Monthey
- ¹² Indépendant / Unabhängiger
- ¹³ Sans parti (1/0) / Parti indépendant nyonnais (1/0)
- ¹⁴ Parteilos (1/0) / DVG Dorfverein Gattikon (1/0)
- ¹⁵ Vevey Libre
- ¹⁶ Parteilos (1/0) / Altstätten plus (1/0)
- ¹⁷ Freie Gruppe
- ¹⁸ Ecublens forum d'opinions libres
- ¹⁹ GDG (Gens de Gland)
- ²⁰ L20
- ²¹ Bürgervereinigung Ittigen (BVI)
- ²² Komitee Pro Münchenstein
- ²³ Freie Wähler
- ²⁴ Neue Liste Oberwil
- ²⁵ Freies Spiez/GLP
- ²⁶ Veyrier ensemble
- ²⁷ Frischluft
- ²⁸ ROLC Rassemblement des opinions libres de Crissier
- ²⁹ Forum Neuvevillois
- ³⁰ RPJ (1/0) / Interface (1/1)
- ³¹ Zukunft Suhr (2/0) / 1 Parteilos (1/1)
- ³² Bündnis Zermatt
- ³³ Parteilos (1/0)

T_10.3

Politische Rechte für Ausländerinnen und Ausländer – 1. August 2015

Droits politiques des ressortissants étrangers – 1^{er} août 2015

Städte mit ... Einwohnern / Villes de ... habitants	Politische Rechte auf Stufe Gemeinde Droits politiques sur le plan communal				Nach kantonalem Recht Einführung politischer Rechte auf Stufe Gemeinde möglich / Loi cantonale permet l'instauration de droits politiques sur le plan communal			
	Ja/Nein Oui/Non	Stimmrecht Droit de vote (votations)	Aktives Wahlrecht Droit de vote (élections)	Passives Wahlrecht Eligibilité	Ja/Nein Oui/Non	Stimmrecht Droit de vote (votations)	Aktives Wahlrecht Droit de vote (élections)	Passives Wahlrecht Eligibilité
100 000 und mehr / 100 000 et plus								
Basel	Nein/Non	–	–	–	Ja/Oui	Ja/Oui	Ja/Oui	Nein/Non
Bern	Nein/Non	–	–	–	Nein/Non	–	–	–
Genève	Ja/Oui	Ja/Oui	Nein/Non	Ja/Oui	–	–	–	–
Lausanne	Ja/Oui	Ja/Oui	Ja/Oui	Ja/Oui	–	–	–	–
Winterthur	Nein/Non	–	–	–	Nein/Non	–	–	–
Zürich	Nein/Non	–	–	–	Nein/Non	–	–	–
50 000–99 999								
Biel-Bienne	Nein/Non	–	–	–	Nein/Non	–	–	–
Lugano	Nein/Non	–	–	–	Nein/Non	–	–	–
Luzern	Ja/Oui ¹	Nein/Non	Nein/Non	Nein/Non	–	–	–	–
St. Gallen	Ja/Oui ²	Nein/Non	Nein/Non	Nein/Non	–	–	–	–
20 000–49 999								
Aarau	Nein/Non	–	–	–	Nein/Non	–	–	–
Allschwil	Nein/Non	–	–	–	Nein/Non	–	–	–
Baar	Nein/Non	–	–	–	Nein/Non	–	–	–
Bulle	Ja/Oui	Nein/Non	Ja/Oui	Ja/Oui	–	–	–	–
Carouge (GE)
Chaux-de-Fonds, La	Ja/Oui	Ja/Oui	Ja/Oui	Ja/Oui	–	–	–	–
Chur	Nein/Non	–	–	–	Ja/Oui	Ja/Oui	Ja/Oui	Ja/Oui
Dietikon	Nein/Non	–	–	–	Nein/Non	–	–	–
Dübendorf	Nein/Non	–	–	–	Nein/Non	–	–	–
Emmen	Nein/Non	–	–	–	Nein/Non	–	–	–
Frauenfeld	Nein/Non	–	–	–	Nein/Non	–	–	–
Fribourg	Nein/Non	–	–	–	Nein/Non	–	–	–
Horgen	Ja/Oui	Nein/Non	Ja/Oui	Nein/Non	–	–	–	–
Köniz	Nein/Non	–	–	–	Ja/Oui ⁴	Nein/Non	Nein/Non	Nein/Non
Kreuzlingen	Nein/Non	–	–	–	Nein/Non	–	–	–
Kriens	Nein/Non	–	–	–	Nein/Non	–	–	–
Lancy	Ja/Oui	Ja/Oui	Nein/Non	Nein/Non	–	–	–	–
Meyrin	Ja/Oui	Ja/Oui	Nein/Non	Ja/Oui	–	–	–	–
Montreux	Ja/Oui	Ja/Oui	Ja/Oui	Ja/Oui	–	–	–	–
Neuchâtel	Ja/Oui	Ja/Oui	Nein/Non	Nein/Non	–	–	–	–
Rapperswil-Jona	Ja/Oui	Ja/Oui	Nein/Non	Ja/Oui	–	–	–	–
Renens (VD)	Ja/Oui	Ja/Oui	Ja/Oui	Ja/Oui	–	–	–	–
Riehen	Nein/Non	–	–	–	Nein/Non	–	–	–
Schaffhausen	Nein/Non	–	–	–	Nein/Non	–	–	–
Sion
Thun	Nein/Non	–	–	–	Ja/Oui	Ja/Oui	Ja/Oui	Ja/Oui
Uster	Nein/Non	–	–	–	Nein/Non	–	–	–
Vernier	Ja/Oui	Ja/Oui	Nein/Non	Ja/Oui	–	–	–	–
Wädenswil	Nein/Non	–	–	–	Nein/Non	–	–	–
Wettingen	Nein/Non	–	–	–	Nein/Non	–	–	–
Wetzikon (ZH)	Nein/Non	–	–	–	Nein/Non	–	–	–
Wil (SG)	Nein/Non	–	–	–	Nein/Non	–	–	–
Yverdon-les-Bains
Zug

T_10.3

Politische Rechte für Ausländerinnen und Ausländer – 1. August 2015 (Fortsetzung)

Droits politiques des ressortissants étrangers – 1^{er} août 2015 (suite)

Städte mit ... Einwohnern / Villes de ... habitants	Politische Rechte auf Stufe Gemeinde Droits politiques sur le plan communal				Nach kantonalem Recht Einführung politischer Rechte auf Stufe Gemeinde möglich / Loi cantonale permet l'instauration de droits politiques sur le plan communal			
	Ja/Nein Oui/Non	Stimmrecht Droit de vote (votations)	Aktives Wahlrecht Droit de vote (élections)	Passives Wahlrecht Eligibilité	Ja/Nein Oui/Non	Stimmrecht Droit de vote (votations)	Aktives Wahlrecht Droit de vote (élections)	Passives Wahlrecht Eligibilité
15 000–19 999								
Adliswil	Nein/Non	–	–	–	Nein/Non	–	–	–
Baden	Nein/Non	–	–	–	Ja/Oui	Ja/Oui	Nein/Non	Nein/Non
Bellinzona	Nein/Non	–	–	–	Nein/Non	–	–	–
Binningen	Nein/Non	–	–	–	Nein/Non	–	–	–
Bülach	Nein/Non	–	–	–	Nein/Non	–	–	–
Burgdorf	Nein/Non	–	–	–	Nein/Non	–	–	–
Cham	Nein/Non	–	–	–	–	–	–	–
Freienbach	Nein/Non	–	–	–	Nein/Non	–	–	–
Glarus Nord	Nein/Non	–	–	–	Nein/Non	–	–	–
Gossau (SG)	Nein/Non	–	–	–	Nein/Non	–	–	–
Grenchen	Nein/Non	–	–	–	Nein/Non	–	–	–
Herisau	Nein/Non	–	–	–	Ja/Oui	Ja/Oui	Ja/Oui	Nein/Non
Illnau-Effretikon	Nein/Non	–	–	–	Nein/Non	–	–	–
Kloten	Nein/Non	–	–	–	Nein/Non	–	–	–
Langenthal	Nein/Non	–	–	–	Nein/Non	–	–	–
Locarno
Martigny	Nein/Non	–	–	–	Nein/Non	–	–	–
Monthey	Nein/Non	–	–	–	Nein/Non	–	–	–
Morges	Nein/Non	–	–	–	Ja/Oui	Ja/Oui	Ja/Oui	Ja/Oui
Muttenz	Nein/Non	–	–	–	Nein/Non	–	–	–
Nyon	Ja/Oui	Ja/Oui	Ja/Oui	Ja/Oui	–	–	–	–
Olten	Nein/Non	–	–	–	Nein/Non	–	–	–
Onex	Ja/Oui	Ja/Oui	Nein/Non	Ja/Oui	–	–	–	–
Opfikon	Nein/Non	–	–	–	Nein/Non	–	–	–
Ostermundigen	Nein/Non	–	–	–	Nein/Non	–	–	–
Pratteln
Pully	Ja/Oui	Ja/Oui	Ja/Oui	Ja/Oui	–	–	–	–
Regensdorf	Nein/Non	–	–	–	Nein/Non	–	–	–
Reinach (BL)	Nein/Non	–	–	–	Nein/Non	–	–	–
Schlieren	Nein/Non	–	–	–	Nein/Non	–	–	–
Sierre	Nein/Non	–	–	–	Nein/Non	–	–	–
Solothurn	Nein/Non	–	–	–	Nein/Non	–	–	–
Steffisburg	Nein/Non	–	–	–	Nein/Non	–	–	–
Thalwil	Nein/Non	–	–	–	Nein/Non	–	–	–
Vevey	Ja/Oui	Ja/Oui	Ja/Oui	Ja/Oui	–	–	–	–
Volketswil	Nein/Non	–	–	–	Nein/Non	–	–	–
Wallisellen	Nein/Non	–	–	–	Nein/Non	–	–	–
Wohlen (AG)	Nein/Non	–	–	–	Nein/Non	–	–	–
10 000–14 999								
Aesch (BL)	Nein/Non	–	–	–	Nein/Non	–	–	–
Affoltern am Albis	Nein/Non	–	–	–	Nein/Non	–	–	–
Altstätten	Nein/Non	–	–	–	Nein/Non	–	–	–
Amriswil	Nein/Non	–	–	–	Nein/Non	–	–	–
Arbon	Nein/Non	–	–	–	–	–	–	–
Arth	Nein/Non	–	–	–	Nein/Non	–	–	–

T_10.3

Politische Rechte für Ausländerinnen und Ausländer – 1. August 2015 (Fortsetzung)

Droits politiques des ressortissants étrangers – 1^{er} août 2015 (suite)

Städte mit ... Einwohnern / Villes de ... habitants	Politische Rechte auf Stufe Gemeinde Droits politiques sur le plan communal				Nach kantonalem Recht Einführung politischer Rechte auf Stufe Gemeinde möglich / Loi cantonale permet l'instauration de droits politiques sur le plan communal			
	Ja/Nein Oui/Non	Stimmrecht Droit de vote (votations)	Aktives Wahlrecht Droit de vote (élections)	Passives Wahlrecht Eligibilité	Ja/Nein Oui/Non	Stimmrecht Droit de vote (votations)	Aktives Wahlrecht Droit de vote (élections)	Passives Wahlrecht Eligibilité
Bassersdorf	Nein/Non	-	-	-	Nein/Non	-	-	-
Belp	Nein/Non	-	-	-	Nein/Non	-	-	-
Birsfelden	Nein/Non	-	-	-	Nein/Non	-	-	-
Brig-Glis	Nein/Non	-	-	-	Nein/Non	-	-	-
Brugg	Nein/Non	-	-	-	Nein/Non	-	-	-
Buchs (SG)	Nein/Non	-	-	-	Nein/Non	-	-	-
Chêne-Bougeries	Ja/Oui	Ja/Oui	Nein/Non	Nein/Non	-	-	-	-
Davos	Nein/Non	-	-	-	Ja/Oui	Ja/Oui	Ja/Oui	Ja/Oui
Delémont	Ja/Oui	Ja/Oui	Ja/Oui	Ja/Oui	-	-	-	-
Ebikon	Nein/Non	-	-	-	Nein/Non	-	-	-
Ecublens (VD)	Ja/Oui	Nein/Non	Ja/Oui	Ja/Oui	-	-	-	-
Einsiedeln
Flawil	Nein/Non	-	-	-	-	-	-	-
Gland	Ja/Oui	Ja/Oui	Ja/Oui	Ja/Oui	-	-	-	-
Glarus	Nein/Non	-	-	-	Nein/Non	-	-	-
Grand-Saconnex, Le
Hinwil	Nein/Non	-	-	-	Nein/Non	-	-	-
Horw	Nein/Non	-	-	-	Nein/Non	-	-	-
Ittigen	Nein/Non	-	-	-	Nein/Non	-	-	-
Küsnacht (ZH)	Nein/Non	-	-	-	Ja/Oui ^P	Nein/Non	Nein/Non	Nein/Non
Liestal	Nein/Non	-	-	-	Nein/Non	-	-	-
Locle, Le	Ja/Oui	Ja/Oui	Ja/Oui	Ja/Oui	-	-	-	-
Lyss	Nein/Non	-	-	-	Nein/Non	-	-	-
Männedorf	Nein/Non	-	-	-	Ja/Oui	Nein/Non	Ja/Oui	Nein/Non
Meilen	Nein/Non	-	-	-	Nein/Non	-	-	-
Mendrisio	Nein/Non	-	-	-	Nein/Non	-	-	-
Möhlin	Nein/Non	-	-	-	Nein/Non	-	-	-
Münchenstein	Nein/Non	-	-	-	-	-	-	-
Münsingen	Nein/Non	-	-	-	Nein/Non	-	-	-
Muri bei Bern	Nein/Non	-	-	-	Nein/Non	-	-	-
Neuhausen am Rheinfall	Nein/Non	-	-	-	Nein/Non	-	-	-
Oberwil (BL)	Nein/Non	-	-	-	Nein/Non	-	-	-
Oftringen	Nein/Non	-	-	-	Nein/Non	-	-	-
Pfäffikon	Nein/Non	-	-	-	Nein/Non	-	-	-
Plan-les-Ouates	Ja/Oui	Ja/Oui	Nein/Non	Nein/Non	-	-	-	-
Prilly	Ja/Oui	Ja/Oui	Ja/Oui	Ja/Oui	-	-	-	-
Rheinfelden	Nein/Non	-	-	-	Nein/Non	-	-	-
Richterswil	Nein/Non	-	-	-	Nein/Non	-	-	-
Risch	Ja/Oui	Nein/Non	Nein/Non	Nein/Non	-	-	-	-
Romanshorn	Nein/Non	-	-	-	Nein/Non	-	-	-
Rüti (ZH)	Nein/Non	-	-	-	Nein/Non	-	-	-
Sarnen	Nein/Non	-	-	-	Nein/Non	-	-	-
Schwyz	Nein/Non	-	-	-	Nein/Non	-	-	-
Spiez	Nein/Non	-	-	-	Nein/Non	-	-	-
Spreitenbach	Nein/Non	-	-	-	Nein/Non	-	-	-
Stäfa	Nein/Non	-	-	-	Nein/Non	-	-	-
Thônex	Ja/Oui	Ja/Oui	Nein/Non	Nein/Non	-	-	-	-

T_10.3

Politische Rechte für Ausländerinnen und Ausländer – 1. August 2015 (Ende)

Droits politiques des ressortissants étrangers – 1^{er} août 2015 (fin)

Städte mit ... Einwohnern / Villes de ... habitants	Politische Rechte auf Stufe Gemeinde Droits politiques sur le plan communal				Nach kantonalem Recht Einführung politischer Rechte auf Stufe Gemeinde möglich / Loi cantonale permet l'instauration de droits politiques sur le plan communal			
	Ja/Nein Oui/Non	Stimmrecht Droit de vote (votations)	Aktives Wahlrecht Droit de vote (élections)	Passives Wahlrecht Éligibilité	Ja/Nein Oui/Non	Stimmrecht Droit de vote (votations)	Aktives Wahlrecht Droit de vote (élections)	Passives Wahlrecht Éligibilité
Tour-de-Peilz, La	Ja/Oui	Ja/Oui	Ja/Oui	Ja/Oui	-	-	-	-
Uzwil	Nein/Non	-	-	-	Nein/Non	-	-	-
Val-de-Travers	Ja/Oui	Ja/Oui	Ja/Oui	Ja/Oui	-	-	-	-
Versoix
Veyrier	Ja/Oui	Ja/Oui	Ja/Oui	Ja/Oui	-	-	-	-
Villars-sur-Glâne
Weinfelden	Nein/Non	-	-	-	Nein/Non	-	-	-
Worb	Nein/Non	-	-	-	Nein/Non	-	-	-
Zofingen	Nein/Non	-	-	-	Nein/Non	-	-	-
Zollikofen	Nein/Non	-	-	-	Nein/Non	-	-	-
Zollikon	Nein/Non	-	-	-	Nein/Non	-	-	-
Weniger als 10 000 / Moins de 10 000								
Aigle
Altdorf (UR)	Nein/Non	-	-	-	Nein/Non	-	-	-
Appenzell	Nein/Non	-	-	-	-	-	-	-
Arlesheim
Arosa	Ja/Oui	Ja/Oui	Nein/Non	Nein/Non	-	-	-	-
Bussigny-près-Lausanne	Ja/Oui	Ja/Oui	Ja/Oui	Ja/Oui	-	-	-	-
Chiasso	Nein/Non	-	-	-	Nein/Non	-	-	-
Crissier
Interlaken	Nein/Non	-	-	-	Nein/Non	-	-	-
Lenzburg	Nein/Non	-	-	-	Nein/Non	-	-	-
Moutier	Nein/Non	-	-	-	Nein/Non	-	-	-
Münchenbuchsee	Nein/Non	-	-	-	Ja/Oui	Ja/Oui	Nein/Non	Nein/Non
Murten	Ja/Oui	Ja/Oui	Ja/Oui	Ja/Oui	-	-	-	-
Neuveville, La	Nein/Non	-	-	-	Nein/Non	-	-	-
Payerne
Peseux	Ja/Oui	Ja/Oui	Ja/Oui	Ja/Oui	-	-	-	-
Porrentruy	Ja/Oui	Ja/Oui	Ja/Oui	Ja/Oui	-	-	-	-
Rorschach	Nein/Non	-	-	-	Nein/Non	-	-	-
St. Moritz
Stans	Nein/Non	-	-	-	Nein/Non	-	-	-
Steinhausen	Nein/Non	-	-	-	Nein/Non	-	-	-
Suhr	Nein/Non	-	-	-	Nein/Non	-	-	-
Sursee	Ja/Oui ¹	Nein/Non	Nein/Non	Nein/Non	-	-	-	-
Urdorf	Nein/Non	-	-	-	Nein/Non	-	-	-
Visp	Nein/Non	-	-	-	Nein/Non	-	-	-
Zermatt
Zuchwil	Nein/Non	-	-	-	Nein/Non	-	-	-

Quelle: Schweizerischer Städteverband

Source: Union des villes suisses

© BFS / OFS 2016

... Keine Angaben erhalten / Pas d'indication reçue

- Keine Antwort / Pas de réponse

¹ Bevölkerungsantrag / Demande de la population² Migrantenvorstoß gemäss Partizipationsreglement / Motion des migrants selon le Règlement sur la participation³ Petitionsrecht / Droit de pétition⁴ Ausländermotion / Motion des étrangers⁵ Im Gesetz nicht definiert / Non défini par la loi

T_10.4

Jugendpolitik – 1. August 2015

Politique de la jeunesse – 1^{er} août 2015

Städte mit ... Einwohnern Villes de ... habitants	Grundlagen der Jugendpolitik / Bases de la politique de la jeunesse									
	Jugendpolitik vorhanden? Politique de la jeunesse?	Leitbild Schéma directeur	Verordnungsebene Ordonnance	Gesetzebene Loi	Verfassungsebene Constitution	Jugendkommission Commission de la jeunesse	Jugendarbeit / Jugend- förderung / Travail avec la jeunesse / encouragement de la jeunesse	Jugenddelegierte/r Délégué(e) à la jeunesse	Eigener Kredit für die Ju- gendpolitik / Crédit spéci- fique	Label (Kinderfreundliche Gemeinde nach unicef etc.) / Label (commune amie des enfants selon l'Unicef, etc.)
100 000 und mehr / 100 000 et plus										
Basel ¹	Ja/oui	Nein/Non	Ja/oui	Ja/oui	Ja/oui	Nein/Non	Ja/oui	Ja/oui	Ja/oui	Ja/oui
Bern	Ja/oui	Nein/Non	Nein/Non	Ja/oui	Nein/Non	Nein/Non	Nein/Non	Nein/Non	Nein/Non	Nein/Non
Genève	Ja/oui	Nein/Non	Nein/Non	Nein/Non	Nein/Non	Nein/Non	Ja/oui	Nein/Non	Nein/Non	Nein/Non
Lausanne	Ja/oui	Nein/Non	Nein/Non	Nein/Non	Nein/Non	Nein/Non	Nein/Non	Ja/oui	Nein/Non	Ja/oui
Winterthur	Ja/oui	Ja/oui	Nein/Non	Nein/Non	Nein/Non	Ja/oui	Ja/oui	Ja/oui	Nein/Non	Nein/Non
Zürich	Ja/oui	Ja/oui	Ja/oui	Ja/oui	Ja/oui	Nein/Non	Ja/oui	Nein/Non	Ja/oui	Nein/Non
50 000–99 999										
Biel-Bienne	Ja/oui	Nein/Non	Nein/Non	Nein/Non	Nein/Non	Nein/Non	Ja/oui	Nein/Non	Nein/Non	Nein/Non
Lugano	Ja/oui	Ja/oui	Nein/Non	Nein/Non	Nein/Non	Nein/Non	Ja/oui	Nein/Non	Ja/oui	Nein/Non
Luzern	Ja/oui	Nein/Non	Ja/oui	Nein/Non	Nein/Non	Nein/Non	Nein/Non	Nein/Non	Nein/Non	Nein/Non
St. Gallen	Ja/oui	Nein/Non	Nein/Non	Nein/Non	Nein/Non	Ja/oui	Ja/oui	Ja/oui	Nein/Non	Nein/Non
20 000–49 999										
Aarau	Ja/oui	Ja/oui	Nein/Non	Nein/Non	Nein/Non	Nein/Non	Ja/oui	Nein/Non	Ja/oui	Nein/Non
Allschwil	Nein/Non	–	–	–	–	–	–	–	–	–
Baar	Ja/oui	Ja/oui	Nein/Non	Nein/Non	Nein/Non	Ja/oui	Ja/oui	Nein/Non	Nein/Non	Nein/Non
Bulle	Ja/oui	Nein/Non	Nein/Non	Nein/Non	Nein/Non	Ja/oui	Ja/oui	Ja/oui	Nein/Non	Nein/Non
Carouge (GE)
Chur	Ja/oui	Ja/oui	Ja/oui	Nein/Non	Nein/Non	Nein/Non	Nein/Non	Nein/Non	Ja/oui	Nein/Non
Dietikon	Ja/oui	Ja/oui	Nein/Non	Nein/Non	Nein/Non	Nein/Non	Nein/Non	Nein/Non	Ja/oui	Nein/Non
Dübendorf
Emmen	Ja/oui	Nein/Non	Nein/Non	Nein/Non	Nein/Non	Ja/oui	Nein/Non	Nein/Non	Nein/Non	Nein/Non
Frauenfeld
Fribourg	Nein/Non	–	–	–	–	–	–	–	–	–
Horgen	Ja/oui	Nein/Non	Ja/oui	Nein/Non	Nein/Non	Ja/oui	Ja/oui	Ja/oui	Ja/oui	Nein/Non
Köniz	Ja/oui	Nein/Non	Nein/Non	Ja/oui	Nein/Non	Nein/Non	Nein/Non	Nein/Non	Ja/oui	Nein/Non
Kreuzlingen	Nein/Non	–	–	–	–	–	–	–	–	–
Kriens	Nein/Non	–	–	–	–	–	–	–	–	–
Chaux-de-Fonds, La	Nein/Non	–	–	–	–	–	–	–	–	–
Lancy	Nein/Non	–	–	–	–	–	–	–	–	–
Meyrin	Nein/Non	–	–	–	–	–	–	–	–	–
Montreux	Nein/Non	–	–	–	–	–	–	–	–	–
Neuchâtel	Nein/Non	Nein/Non	Nein/Non	Nein/Non	Nein/Non	Nein/Non	Nein/Non	Nein/Non	Nein/Non	Nein/Non
Rapperswil-Jona	Ja/oui	Ja/oui	Nein/Non	Nein/Non	Nein/Non	Ja/oui	Ja/oui	Nein/Non	Nein/Non	Ja/oui
Renens (VD)	Ja/oui	Nein/Non	Nein/Non	Nein/Non	Nein/Non	Ja/oui	Ja/oui	Ja/oui	Ja/oui	Nein/Non
Riehen	Ja/oui	Nein/Non	Nein/Non	Nein/Non	Nein/Non	Nein/Non	Ja/oui	Nein/Non	Nein/Non	Ja/oui
Schaffhausen	Nein/Non	–	–	–	–	–	–	–	–	–
Sion
Thun	Ja/oui	Nein/Non	Nein/Non	Ja/oui	Nein/Non	Nein/Non	Ja/oui	Nein/Non	Nein/Non	Nein/Non
Uster	Ja/oui	Nein/Non	Ja/oui	Ja/oui	Nein/Non	Nein/Non	Ja/oui	Ja/oui	Ja/oui	Nein/Non
Vernier	Ja/oui	Nein/Non	Nein/Non	Nein/Non	Nein/Non	Nein/Non	Nein/Non	Ja/oui	Nein/Non	Nein/Non
Wädenswil	Nein/Non	–	–	–	–	–	–	–	–	–
Wettingen	Nein/Non	–	–	–	–	–	–	–	–	–
Wetzikon (ZH)	Nein/Non	–	–	–	–	–	–	–	–	–
Wil (SG)
Yverdon-les-Bains
Zug

Massnahmen / Angebote zum Einbezug von Jugendlichen / Mesures / offres pour l'implication des jeunes						Exekutivmitglieder unter 30 / Membres de l'Exécutif de moins de 30 ans	Parlamentsmitglieder unter 30 / Membres du Parlement de moins de 30 ans	Kommissionsmitglieder (nicht le- gislativ Kommissionen) unter 30 / Membres de commission (non législatives) de moins de 30 ans	Jugendkommissionsmitglieder unter 30 / Membres de la com- mission de la jeunesse de moins de 30 ans
Jugendmotion Motion des jeunes	Jugendparlament Parlement des jeunes	Jugendarbeit Travail avec la jeunesse	Jugendtage / Partizipations- veranstaltungen für Jugend- liche / Journées pour la jeu- nesse / Manifestations sur la participation, pour les jeunes	Quartierarbeit Travail de quartier	Online-Bürgerbeteiligungs- plattformen / Plateformes en ligne pour la participation ci- toyenne				
Nein/Non	Nein/Non	Ja/oui	Ja/oui	Ja/oui	Nein/Non	0	-	-	-
Ja/oui	Ja/oui	Nein/Non	Nein/Non	Nein/Non	Nein/Non	-	-	-	-
-	-	-	-	-	-	-	-	-	-
Nein/Non	Ja/oui	Nein/Non	Nein/Non	Nein/Non	Nein/Non	0	1	0	-
Nein/Non	Nein/Non	Ja/oui	Nein/Non	Ja/oui	Nein/Non	-	-	-	-
Nein/Non	Nein/Non	Ja/oui	Nein/Non	Ja/oui	Nein/Non	0	10	2	0
-	-	-	-	-	-	-	-	-	-
-	-	-	-	-	-	0	4	-	-
Nein/Non	Ja/oui	Ja/oui	Ja/oui	Ja/oui	Ja/oui	-	-	-	-
-	-	-	-	-	-	-	-	-	-
Nein/Non	Nein/Non	Nein/Non	Nein/Non	Nein/Non	Nein/Non	0	6	-	0
-	-	-	-	-	-	-	-	-	-
-	-	-	-	-	-	0	8	-	-
-	-	-	-	-	-	0	2	0	0
Nein/Non	Nein/Non	Ja/oui	Ja/oui	Nein/Non	Nein/Non	0	-	20	3
-	-	-	-	-	-	0	4	-	4
...
Nein/Non	Ja/oui	Ja/oui	Nein/Non	Ja/oui	Nein/Non	0	0	-	-
Nein/Non	Ja/oui	Ja/oui	Nein/Non	Nein/Non	Nein/Non	-	-	-	-
...
Nein/Non	Ja/oui	Ja/oui	Nein/Non	Ja/oui	Nein/Non	0	7	2	2
...
Nein/Non	Ja/oui	Ja/oui	Ja/oui	Ja/oui	Nein/Non	0	3	-	-
Nein/Non	Ja/oui	Ja/oui	Ja/oui	Ja/oui	Nein/Non	-	-	-	-
Ja/oui	Ja/oui	Ja/oui	Nein/Non	Nein/Non	Nein/Non	0	-	-	-
-	-	-	-	-	-	0	2	0	0
-	-	-	-	-	-	-	-	-	-
Nein/Non	Ja/oui	Nein/Non	Nein/Non	Nein/Non	Nein/Non	0	6	0	0
-	-	-	-	-	-	0	-	-	-
-	-	-	-	-	-	0	4	-	2
-	-	-	-	-	-	0	7	-	-
Nein/Non	Nein/Non	Nein/Non	Nein/Non	Nein/Non	Nein/Non	-	-	-	-
Nein/Non	Nein/Non	Nein/Non	Nein/Non	Nein/Non	Nein/Non	0	-	-	-
-	-	-	-	-	-	0	6	-	15
-	-	-	-	-	-	0	2	-	-
-	-	-	-	-	-	-	-	-	-
...
Ja/oui	Nein/Non	Ja/oui	Ja/oui	Ja/oui	Nein/Non	0	4	4	-
-	-	-	-	-	-	0	-	-	-
-	-	-	-	-	-	0	6	-	-
-	-	-	-	-	-	0	1	-	4
Nein/Non	Nein/Non	Ja/oui	Ja/oui	Ja/oui	Nein/Non	-	-	-	-
-	-	-	-	-	-	0	-	-	-
...
...
...

T_10.4

Jugendpolitik – 1. August 2015 (Fortsetzung)

Politique de la jeunesse – 1^{er} août 2015 (Suite)

Städte mit ... Einwohnern Villes de ... habitants	Grundlagen der Jugendpolitik / Bases de la politique de la jeunesse									
	Jugendpolitik vorhanden? Politique de la jeunesse?	Leitbild Schéma directeur	Verordnungsebene Ordonnance	Gesetzebene Loi	Verfassungsebene Constitution	Jugendkommission Commission de la jeunesse	Jugendarbeit / Jugend- förderung / Travail avec la jeunesse / encouragement de la jeunesse	Jugenddelegierte/r Délégué(e) à la jeunesse	Eigener Kredit für die Ju- gendpolitik / Crédit spéci- fique	Label (Kinderfreundliche Gemeinde nach unicef etc.) / Label (commune amie des enfants selon l'Unicef, etc.)
15 000–19 999										
Adliswil	Nein/Non	–	–	–	–	–	–	–	–	–
Baden	Ja/oui	Ja/oui	Nein/Non	Nein/Non	Nein/Non	Nein/Non	Ja/oui	Nein/Non	Ja/oui	Ja/oui
Bellinzona	Ja/oui	Nein/Non	Nein/Non	Nein/Non	Nein/Non	Ja/oui	Ja/oui	Ja/oui	Nein/Non	Nein/Non
Binningen	Nein/Non	–	–	–	–	–	–	–	–	–
Bülach	Nein/Non	–	–	–	–	–	–	–	–	–
Burgdorf	Ja/oui	Ja/oui	Ja/oui	Ja/oui	Nein/Non	Nein/Non	Ja/oui	Ja/oui	Ja/oui	Nein/Non
Cham
Freienbach	Ja/oui	Ja/oui	Nein/Non	Nein/Non	Nein/Non	Nein/Non	Ja/oui	Nein/Non	Ja/oui	Nein/Non
Glarus Nord	Nein/Non	–	–	–	–	–	–	–	–	–
Gossau (SG)	Nein/Non	–	–	–	–	–	–	–	–	–
Grenchen	Nein/Non	–	–	–	–	–	–	–	–	–
Herisau	Ja/oui	Ja/oui	Nein/Non	Nein/Non	Nein/Non	Nein/Non	Ja/oui	Ja/oui	Nein/Non	Nein/Non
Illnau-Effretikon	Nein/Non	–	–	–	–	–	–	–	–	–
Kloten	Nein/Non	–	–	–	–	–	–	–	–	–
Langenthal	Ja/oui	Ja/oui	Nein/Non	Nein/Non	Nein/Non	Nein/Non	Ja/oui	Nein/Non	Ja/oui	Nein/Non
Locarno
Martigny	Ja/oui	Nein/Non	Nein/Non	Nein/Non	Nein/Non	Ja/oui	Nein/Non	Ja/oui	Nein/Non	Nein/Non
Monthey	Ja/oui	Nein/Non	Nein/Non	Nein/Non	Nein/Non	Ja/oui	Ja/oui	Ja/oui	Nein/Non	Nein/Non
Morges	Ja/oui	Nein/Non	Nein/Non	Nein/Non	Nein/Non	Nein/Non	Ja/oui	Nein/Non	Nein/Non	Nein/Non
Muttenz	Nein/Non	–	–	–	–	–	–	–	–	–
Nyon	Ja/oui	Nein/Non	Nein/Non	Nein/Non	Nein/Non	Nein/Non	Ja/oui	Ja/oui	Nein/Non	Nein/Non
Olten
Onex	Nein/Non	–	–	–	–	–	–	–	–	–
Opfikon	Nein/Non	–	–	–	–	–	–	–	–	–
Ostermundigen	Nein/Non	–	–	–	–	–	–	–	–	–
Pratteln
Pully	Nein/Non	–	–	–	–	–	–	–	–	–
Regensdorf	Nein/Non	–	–	–	–	–	–	–	–	–
Reinach (BL)	Ja/oui	Ja/oui	Nein/Non	Nein/Non	Nein/Non	Nein/Non	Nein/Non	Nein/Non	Nein/Non	Ja/oui
Schlieren	Ja/oui	Ja/oui	Nein/Non	Nein/Non	Nein/Non	Ja/oui	Ja/oui	Ja/oui	Nein/Non	Nein/Non
Sierre	Nein/Non	–	–	–	–	–	–	–	–	–
Solothurn	Nein/Non	–	–	–	–	–	–	–	–	–
Steffisburg	Nein/Non	–	–	–	–	–	–	–	–	–
Thalwil	Nein/Non	–	–	–	–	–	–	–	–	–
Vevey	Nein/Non	–	–	–	–	–	–	–	–	–
Volketswil	Ja/oui	Ja/oui	Nein/Non	Nein/Non	Nein/Non	Nein/Non	Ja/oui	Nein/Non	Nein/Non	Nein/Non
Wallisellen	Nein/Non	–	–	–	–	–	–	–	–	–
Wohlen (AG)
10 000–14 999										
Aesch (BL)	Ja/oui	Nein/Non	Nein/Non	Nein/Non	Nein/Non	Ja/oui	Ja/oui	Nein/Non	Nein/Non	Nein/Non
Affoltern am Albis
Altstätten	Nein/Non	–	–	–	–	–	–	–	–	–
Amriswil	Ja/oui	Nein/Non	Nein/Non	Nein/Non	Nein/Non	Ja/oui	Ja/oui	Nein/Non	Nein/Non	Nein/Non
Arbon
Arth	Nein/Non	–	–	–	–	–	–	–	–	–
Bassersdorf	Nein/Non	–	–	–	–	–	–	–	–	–
Belp	Nein/Non	–	–	–	–	–	–	–	–	–

Massnahmen / Angebote zum Einbezug von Jugendlichen / Mesures / offres pour l'implication des jeunes									
Jugendmation Motion des jeunes	Jugendparlament Parlement des jeunes	Jugendarbeit Travail avec la jeunesse	Jugendtage / Partizipations- veranstaltungen für Jugend- liche / Journées pour la jeu- nesse / Manifestations sur la participation, pour les jeunes	Quartierarbeit Travail de quartier	Online-Bürgerbeteiligungs- plattformen / Plateformes en ligne pour la participation ci- toyenne	Exekutivmitglieder unter 30 / Membres de l'Exécutif de moins de 30 ans	Parlamentsmitglieder unter 30 / Membres du Parlement de moins de 30 ans	Kommissionsmitglieder (nicht le- gislativ Kommissionen) unter 30 / Membres de commission (non législatives) de moins de 30 ans	Jugendkommissionsmitglieder unter 30 / Membres de la com- mission de la jeunesse de moins de 30 ans
-	-	-	-	-	-	-	-	-	-
Nein/Non	Nein/Non	Ja/oui	Ja/oui	Ja/oui	Nein/Non	-	-	-	-
-	-	-	-	-	-	0	2	-	5
-	-	-	-	-	-	0	1	-	-
-	-	-	-	-	-	-	-	-	-
Ja/oui	Nein/Non	Ja/oui	Nein/Non	Ja/oui	Nein/Non	0	3	-	-
...
-	-	-	-	-	-	0	0	32	3
-	-	-	-	-	-	0	1	0	0
-	-	-	-	-	-	-	-	-	-
Nein/Non	Nein/Non	Ja/oui	Nein/Non	Nein/Non	Nein/Non	-	-	-	-
-	-	-	-	-	-	0	2	0	0
-	-	-	-	-	-	0	4	0	0
-	-	-	-	-	-	0	5	-	-
Ja/oui	Ja/oui	Ja/oui	Nein/Non	Nein/Non	Nein/Non	-	-	-	-
...
-	-	-	-	-	-	1	19	-	-
Nein/Non	Nein/Non	Ja/oui	Nein/Non	Nein/Non	Nein/Non	0	10	3	3
-	-	-	-	-	-	0	4	6	15
-	-	-	-	-	-	0	-	2	-
Nein/Non	Nein/Non	Nein/Non	Nein/Non	Ja/oui	Nein/Non	0	11	2	0
...
-	-	-	-	-	-	0	3	-	-
-	-	-	-	-	-	-	-	-	-
-	-	-	-	-	-	1	4	-	-
...
-	-	-	-	-	-	-	-	-	-
-	-	-	-	-	-	0	-	-	-
Nein/Non	Nein/Non	Ja/oui	Nein/Non	Nein/Non	Nein/Non	-	-	-	-
Nein/Non	Nein/Non	Ja/oui	Nein/Non	Ja/oui	Nein/Non	0	4	0	1
-	-	-	-	-	-	-	-	-	-
-	-	-	-	-	-	-	-	-	-
-	-	-	-	-	-	-	-	-	-
-	-	-	-	-	-	-	-	-	-
-	-	-	-	-	-	0	8	15	5
-	-	-	-	-	-	0	-	-	-
-	-	-	-	-	-	0	-	-	-
...
-	-	-	-	-	-	-	-	-	-
...
-	-	-	-	-	-	0	0	0	0
-	-	-	-	-	-	0	-	7	4
...
-	-	-	-	-	-	-	-	-	-
-	-	-	-	-	-	0	0	-	-
-	-	-	-	-	-	0	0	0	0

T_10.4

Jugendpolitik – 1. August 2015 (Fortsetzung)

Politique de la jeunesse – 1^{er} août 2015 (Suite)

Städte mit ... Einwohnern Villes de ... habitants	Grundlagen der Jugendpolitik / Bases de la politique de la jeunesse										
	Jugendpolitik vorhanden? Politique de la jeunesse?	Leitbild Schéma directeur	Verordnungsebene Ordonnance	Gesetzebene Loi	Verfassungsebene Constitution	Jugendkommission Commission de la jeunesse	Jugendarbeit / Jugend- förderung / Travail avec la jeunesse / encouragement de la jeunesse	Jugenddelegierte/r Délégué(e) à la jeunesse	Eigener Kredit für die Ju- gendpolitik / Crédit spéci- fique	Label (Kinderfreundliche Gemeinde nach unicef etc.) / Label (commune amie des enfants selon l'Unicef, etc.)	
Birsfelden	Nein/Non	-	-	-	-	-	-	-	-	-	
Brig-Glis	Ja/oui	Nein/Non	Nein/Non	Nein/Non	Nein/Non	Ja/oui	Nein/Non	Ja/oui	Ja/oui	Nein/Non	
Brugg	
Buchs (SG)	Ja/oui	Nein/Non	Nein/Non	Nein/Non	Nein/Non	Ja/oui	Ja/oui	Nein/Non	Nein/Non	Nein/Non	
Chêne-Bougeries	Ja/oui	Nein/Non	Nein/Non	Nein/Non	Nein/Non	Nein/Non	Ja/oui	Nein/Non	Nein/Non	Nein/Non	
Davos	Nein/Non	-	-	-	-	-	-	-	-	-	
Delémont	Nein/Non	-	-	-	-	-	-	-	-	-	
Ebikon	Nein/Non	-	-	-	-	-	-	-	-	-	
Ecublens (VD)	Ja/oui	Nein/Non	Nein/Non	Nein/Non	Nein/Non	Nein/Non	Nein/Non	Ja/oui	Nein/Non	Nein/Non	
Einsiedeln	
Flawil	
Gland	Ja/oui	Nein/Non	Nein/Non	Ja/oui	Nein/Non	Nein/Non	Ja/oui	Ja/oui	Nein/Non	Nein/Non	
Glarus	Nein/Non	-	-	-	-	-	-	-	-	-	
Hinwil	Nein/Non	-	-	-	-	-	-	-	-	-	
Horw	Ja/oui	Ja/oui	Nein/Non	Nein/Non	Nein/Non	Nein/Non	Ja/oui	Nein/Non	Nein/Non	Nein/Non	
Ittigen	Nein/Non	-	-	-	-	-	-	-	-	-	
Küsnacht (ZH)	Nein/Non	-	-	-	-	-	-	-	-	-	
Tour-de-Peilz, La	Nein/Non	-	-	-	-	-	-	-	-	-	
Grand-Saconnex, Le	
Locle, Le	Nein/Non	-	-	-	-	-	-	-	-	-	
Liestal	Nein/Non	-	-	-	-	-	-	-	-	-	
Lyss	Ja/oui	Nein/Non	Nein/Non	Ja/oui	Nein/Non	Nein/Non	Nein/Non	Nein/Non	Nein/Non	Ja/oui	
Männedorf	Nein/Non	-	-	-	-	-	-	-	-	-	
Meilen	
Mendrisio	Ja/oui	Nein/Non	Nein/Non	Nein/Non	Nein/Non	Ja/oui	Ja/oui	Nein/Non	Ja/oui	Ja/oui	
Möhlin	Nein/Non	-	-	-	-	-	-	-	-	-	
Münchenstein	
Münsingen	Nein/Non	-	-	-	-	-	-	-	-	-	
Muri bei Bern	Nein/Non	-	-	-	-	-	-	-	-	-	
Neuhausen am Rheinflall	Nein/Non	-	-	-	-	-	-	-	-	-	
Oberwil (BL)	Ja/oui	Nein/Non	Nein/Non	Nein/Non	Nein/Non	Ja/oui	Ja/oui	Nein/Non	Ja/oui	Nein/Non	
Oftringen	Nein/Non	-	-	-	-	-	-	-	-	-	
Pfäffikon	Nein/Non	-	-	-	-	-	-	-	-	-	
Plan-les-Ouates	Nein/Non	-	-	-	-	-	-	-	-	-	
Prilly	Nein/Non	-	-	-	-	-	-	-	-	-	
Rheinfelden	Ja/oui	Nein/Non	Nein/Non	Nein/Non	Nein/Non	Nein/Non	Ja/oui	Nein/Non	Nein/Non	Nein/Non	
Richterswil	Ja/oui	Ja/oui	Nein/Non	Nein/Non	Nein/Non	Ja/oui	Ja/oui	Nein/Non	Nein/Non	Nein/Non	
Risch	Nein/Non	-	-	-	-	-	-	-	-	-	
Romanshorn	
Rüti (ZH)	Nein/Non	-	-	-	-	-	-	-	-	-	
Sarnen	
Schwyz	Nein/Non	-	-	-	-	-	-	-	-	-	
Spiez	Ja/oui	Nein/Non	Nein/Non	Ja/oui	Nein/Non	Nein/Non	Nein/Non	Nein/Non	Ja/oui	Nein/Non	
Spreitenbach	Nein/Non	-	-	-	-	-	-	-	-	-	
Stäfa	Nein/Non	-	-	-	-	-	-	-	-	-	
Thönex	Nein/Non	-	-	-	-	-	-	-	-	-	
Uzwil	
Val-de-Travers	Ja/oui	Nein/Non	Nein/Non	Nein/Non	Nein/Non	Nein/Non	Ja/oui	Nein/Non	Nein/Non	Nein/Non	

Massnahmen / Angebote zum Einbezug von Jugendlichen / Mesures / offres pour l'implication des jeunes						Exekutivmitglieder unter 30 / Membres de l'Exécutif de moins de 30 ans	Parlamentsmitglieder unter 30 / Membres du Parlement de moins de 30 ans	Kommissionsmitglieder (nicht le- gislativ Kommissionen) unter 30 / Membres de commission (non législatives) de moins de 30 ans	Jugendkommissionsmitglieder unter 30 / Membres de la com- mission de la jeunesse de moins de 30 ans
Jugendmation Motion des jeunes	Jugendparlament Parlement des jeunes	Jugendarbeit Travail avec la jeunesse	Jugendtage / Partizipations- veranstaltungen für Jugend- liche / Journées pour la jeu- nesse / Manifestations sur la participation, pour les jeunes	Quartierarbeit Travail de quartier	Online-Bürgerbeteiligungs- plattformen / Plateformes en ligne pour la participation ci- toyenne				
-	-	-	-	-	-	-	-	-	-
-	-	-	-	-	-	0	-	-	3
...
Nein/Non	Nein/Non	Nein/Non	Nein/Non	Nein/Non	Nein/Non	-	-	-	-
Nein/Non	Ja/oui	Ja/oui	Nein/Non	Ja/oui	Nein/Non	-	2	-	-
-	-	-	-	-	-	0	2	0	-
-	-	-	-	-	-	-	-	-	-
-	-	-	-	-	-	0	-	-	-
-	-	-	-	-	-	-	-	-	-
...
...
-	-	-	-	-	-	0	4	-	-
-	-	-	-	-	-	0	-	0	-
-	-	-	-	-	-	0	-	-	-
Nein/Non	Nein/Non	Ja/oui	Ja/oui	Nein/Non	Nein/Non	0	1	-	2
-	-	-	-	-	-	0	-	2	-
-	-	-	-	-	-	0	0	0	0
-	-	-	-	-	-	0	5	-	-
...
-	-	-	-	-	-	0	5	-	-
Ja/oui	Ja/oui	Ja/oui	Nein/Non	Nein/Non	Nein/Non	-	-	-	-
Nein/Non	Nein/Non	Ja/oui	Nein/Non	Nein/Non	Nein/Non	0	0	0	5
...
-	-	-	-	-	-	0	3	-	4
-	-	-	-	-	-	0	-	0	0
...
Ja/oui	Nein/Non	Ja/oui	Nein/Non	Nein/Non	Nein/Non	0	2	0	0
Ja/oui	Nein/Non	Ja/oui	Nein/Non	Nein/Non	Nein/Non	0	4	0	0
-	-	-	-	-	-	0	2	-	-
Nein/Non	Nein/Non	Nein/Non	Nein/Non	Nein/Non	Nein/Non	-	-	-	-
-	-	-	-	-	-	-	-	-	-
-	-	-	-	-	-	0	0	0	0
-	-	-	-	-	-	-	-	-	-
-	-	-	-	-	-	0	6	1	-
-	-	-	-	-	-	0	-	-	-
-	-	-	-	-	-	0	-	-	3
Nein/Non	Nein/Non	Ja/oui	Nein/Non	Ja/oui	Nein/Non	-	-	-	-
...
-	-	-	-	-	-	0	-	-	-
...
-	-	-	-	-	-	-	-	-	-
Ja/oui	Ja/oui	Ja/oui	Nein/Non	Nein/Non	Nein/Non	0	3	-	-
Nein/Non	Nein/Non	Ja/oui	Nein/Non	Ja/oui	Nein/Non	0	-	-	4
-	-	-	-	-	-	0	-	-	2
-	-	-	-	-	-	0	6	-	-
...
-	-	-	-	-	-	-	-	-	-

T_10.4

Jugendpolitik – 1. August 2015 (Ende)

Politique de la jeunesse – 1^{er} août 2015 (fin)

Städte mit ... Einwohnern Villes de ... habitants	Grundlagen der Jugendpolitik / Bases de la politique de la jeunesse									
	Jugendpolitik vorhanden? Politique de la jeunesse?	Leitbild Schéma directeur	Verordnungsebene Ordonnance	Gesetzebene Loi	Verfassungsebene Constitution	Jugendkommission Commission de la jeunesse	Jugendarbeit / Jugend- förderung / Travail avec la jeunesse / encouragement de la jeunesse	Jugenddelegierte/r Délégué(e) à la jeunesse	Eigener Kredit für die Ju- gendpolitik / Crédit spéci- fique	Label (Kinderfreundliche Gemeinde nach unicef etc.) / Label (commune amie des enfants selon l'Unicef, etc.)
Versoix	Ja/oui	Nein/Non	Nein/Non	Nein/Non	Nein/Non	Nein/Non	Ja/oui	Nein/Non	Nein/Non	Nein/Non
Veyrier	Nein/Non	-	-	-	-	-	-	-	-	-
Villars-sur-Glâne
Weinfelden	Ja/oui	Ja/oui	Nein/Non	Nein/Non	Nein/Non	Ja/oui	Ja/oui	Nein/Non	Ja/oui	Nein/Non
Worb	Ja/oui	Nein/Non	Nein/Non	Ja/oui	Nein/Non	Nein/Non	Nein/Non	Nein/Non	Nein/Non	Nein/Non
Zofingen	Nein/Non	-	-	-	-	-	-	-	-	-
Zollikofen	Ja/oui	Nein/Non	Nein/Non	Nein/Non	Ja/oui	Nein/Non	Ja/oui	Nein/Non	Ja/oui	Nein/Non
Zollikon	Nein/Non	-	-	-	-	-	-	-	-	-
Weniger als 10 000 / Moins de 10 000										
Aigle
Altdorf (UR)	Ja/oui	Ja/oui	Ja/oui	Nein/Non	Nein/Non	Ja/oui	Ja/oui	Ja/oui	Ja/oui	Nein/Non
Appenzell
Arllesheim
Arosa	Nein/Non	-	-	-	-	-	-	-	-	-
Bussigny-près-Lausanne	Ja/oui	Nein/Non	Nein/Non	Nein/Non	Nein/Non	Ja/oui	Nein/Non	Ja/oui	Ja/oui	Nein/Non
Chiasso	Nein/Non	-	-	-	-	-	-	-	-	-
Crissier	Ja/oui	Nein/Non	Nein/Non	Nein/Non	Nein/Non	Nein/Non	Ja/oui	Ja/oui	Nein/Non	Nein/Non
Interlaken	Ja/oui	Nein/Non	Nein/Non	Ja/oui	Nein/Non	Ja/oui	Nein/Non	Nein/Non	Nein/Non	Nein/Non
Neuveville, La	Nein/Non	-	-	-	-	-	-	-	-	-
Lenzburg	Ja/oui	Ja/oui	Nein/Non	Nein/Non	Nein/Non	Ja/oui	Ja/oui	Nein/Non	Ja/oui	Nein/Non
Moutier	Nein/Non	-	-	-	-	-	-	-	-	-
Münchenbuchsee	Ja/oui	Nein/Non	Nein/Non	Ja/oui	Nein/Non	Nein/Non	Nein/Non	Nein/Non	Nein/Non	Nein/Non
Murten	Ja/oui	Nein/Non	Nein/Non	Nein/Non	Nein/Non	Ja/oui	Ja/oui	Nein/Non	Ja/oui	Nein/Non
Payerne
Peseux	Nein/Non	-	-	-	-	-	-	-	-	-
Porrentruy	Nein/Non	-	-	-	-	-	-	-	-	-
Rorschach	Nein/Non	-	-	-	-	-	-	-	-	-
St. Moritz
Stans	Ja/oui	Ja/oui	Nein/Non	Nein/Non	Nein/Non	Ja/oui	Nein/Non	Nein/Non	Nein/Non	Nein/Non
Steinhausen	Ja/oui	Ja/oui	Nein/Non	Nein/Non	Nein/Non	Nein/Non	Ja/oui	Ja/oui	Nein/Non	Nein/Non
Suhr	Nein/Non	-	-	-	-	-	-	-	-	-
Sursee	Ja/oui	Ja/oui	Nein/Non	Nein/Non	Nein/Non	Nein/Non	Ja/oui	Nein/Non	Nein/Non	Nein/Non
Urdorf	Ja/oui	Ja/oui	Nein/Non	Nein/Non	Nein/Non	Ja/oui	Ja/oui	Ja/oui	Ja/oui	Nein/Non
Visp	Nein/Non	-	-	-	-	-	-	-	-	-
Zermatt
Zuchwil	Nein/Non	-	-	-	-	-	-	-	-	-

Massnahmen / Angebote zum Einbezug von Jugendlichen / Mesures / offres pour l'implication des jeunes									
Jugendmotion Motion des jeunes	Jugendparlament Parlement des jeunes	Jugendarbeit Travail avec la jeunesse	Jugendtage / Partizipations- veranstaltungen für Jugend- liche / Journées pour la jeu- nesse / Manifestations sur la participation, pour les jeunes	Quartierarbeit Travail de quartier	Online-Bürgerbeteiligungs- plattformen / Plateformes en ligne pour la participation ci- toyenne	Exekutivmitglieder unter 30 / Membres de l'Exécutif de moins de 30 ans	Parlamentsmitglieder unter 30 / Membres du Parlement de moins de 30 ans	Kommissionsmitglieder (nicht le- gislativ Kommissionen) unter 30 / Membres de commission (non législatives) de moins de 30 ans	Jugendkommissionsmitglieder unter 30 / Membres de la com- mission de la jeunesse de moins de 30 ans
Nein/Non	Nein/Non	Ja/oui	Ja/oui	Ja/oui	Nein/Non	0	3	-	1
-	-	-	-	-	-	0	0	-	-
...
Nein/Non	Nein/Non	Ja/oui	Ja/oui	Nein/Non	Nein/Non	0	4	7	5
-	-	-	-	-	-	0	5	2	-
-	-	-	-	-	-	-	-	-	-
Ja/oui	Ja/oui	Ja/oui	Nein/Non	Nein/Non	Ja/oui	-	-	-	-
-	-	-	-	-	-	-	-	-	-
...
Nein/Non	Nein/Non	Ja/oui	Ja/oui	Nein/Non	Nein/Non	0	-	12	2
...
...
-	-	-	-	-	-	0	0	-	-
Nein/Non	Nein/Non	Ja/oui	Ja/oui	Nein/Non	Nein/Non	0	5	0	25
-	-	-	-	-	-	0	6	2	2
Nein/Non	Nein/Non	Ja/oui	Nein/Non	Ja/oui	Nein/Non	0	-	-	-
Nein/Non	Ja/oui	Ja/oui	Nein/Non	Nein/Non	Nein/Non	1	3	5	-
-	-	-	-	-	-	0	3	-	-
Nein/Non	Nein/Non	Ja/oui	Ja/oui	Nein/Non	Nein/Non	-	-	-	-
-	-	-	-	-	-	0	7	-	-
-	-	-	-	-	-	-	-	-	-
Nein/Non	Nein/Non	Ja/oui	Ja/oui	Nein/Non	Nein/Non	0	3	1	2
...
-	-	-	-	-	-	0	4	0	1
-	-	-	-	-	-	-	-	-	-
-	-	-	-	-	-	-	-	-	-
...
-	-	-	-	-	-	0	-	3	2
-	-	-	-	-	-	0	-	-	-
-	-	-	-	-	-	0	-	-	2
Nein/Non	Nein/Non	Ja/oui	Nein/Non	Ja/oui	Nein/Non	-	-	-	-
-	-	-	-	-	-	-	-	-	-
-	-	-	-	-	-	1	-	5	3
...
-	-	-	-	-	-	-	-	-	-

Quelle: Schweizerischer Städteverband

Source: Union des villes suisses

© BFS / OFS 2016

... Keine Angaben erhalten / Pas d'indication reçu

- Keine Antwort / Pas de réponse

¹ Kanton Basel-Stadt / Canton de Bâle-Ville

Öffentliche Finanzen

Finances publiques

Kommunale Einnahmen und Ausgaben

Die städtischen Finanzen bewegen sich zunehmend im roten Bereich. Bereits 2012 schloss die Mehrheit der im statistischen Jahrbuch verzeichneten Städte und Gemeinden ihre Rechnung mit einem Defizit ab. Über 57 % von 157 Städten, für die Resultate vorliegen, verzeichneten 2013 rote Zahlen, nur 43 % konnten ihre Rechnung mit einem Plus abschliessen. Dabei wiesen grössere Städte tendenziell eher negative Ergebnisse auf als Städte mit weniger Einwohner/-innen. Während 76 % aller Städte mit 15 000 bis 19 999 Einwohner/-innen 2013 rote Zahlen verzeichneten, schrieben 63 % der Städte mit weniger als 10 000 Bewohnern ein Plus. Von den Grossstädten haben 2013 nur die Städte Basel und Bern mehr eingenommen als ausgegeben. Bei den Mitgliedern des Städteverbandes mit 20 000 bis 49 999 Bewohner/-innen liegen 45 % in den schwarzen Zahlen.

Steuern pro Einwohner/-in

Abgesehen von Basel, das als Stadtkanton nur bedingt mit den anderen Städten und Gemeinden verglichen werden kann, betrug der Steuerertrag pro Einwohner/-in lediglich in Küsnacht (ZH) mehr als 10 000 Franken (11 118). Auf den Plätzen zwei und drei folgen St. Moritz mit 9 357 Franken und Zollikon mit 8 712 Franken Steuern pro Einwohner/-in. Die tiefsten Steuererträge pro Person wiesen im Jahr 2013 Appenzell mit 840 Franken, Arth mit 1 430 Franken und Schwyz mit 1 778 Franken auf.

Im Jahr 2012 betrug das Steueraufkommen bei der direkten Bundessteuer in den Schweizer Städten 1 191 Franken pro Einwohner/-in. Für das Jahr 2011 lässt sich ein ähnlicher Wert feststellen: 1 230 Franken direkte Bundessteuern zahlte eine Person im Durchschnitt in den untersuchten Gemeinden. Dies entspricht einer Veränderung von 2011 zu 2012 von minus 3,3 %.

Die detaillierten Daten zu Finanzen und Steuern stehen Ihnen online zur Verfügung.

Recettes et dépenses communales

Les déficits des finances communales sont en train de se creuser. En 2012 déjà, la majorité des communes analysées dans l'annuaire statistique ont bouclé leurs comptes dans le rouge. Plus de 57 % des 157 villes dont les résultats sont disponibles ont terminé l'année 2013 sur un manque à gagner et seules 43 % ont pu dégager un bénéfice. Les plus grandes villes présentent globalement des comptes plus mauvais que les villes de plus petite taille. Tandis que 76 % des villes de 15 000 à 19 999 habitants ont bouclé les comptes 2013 sur un déficit, 63 % des villes de moins de 10 000 habitants ont enregistré un excédent. Parmi les grandes villes, seules Bâle et Berne ont gagné davantage qu'elles n'ont dépensé. Quant aux membres de l'UVS qui ont entre 20 000 et 49 999 habitants, la proportion de celles qui ont des comptes positifs est de 45 %.

Impôts par tête

Indépendamment de Bâle, qui, en tant que ville-canton, est difficilement comparable avec les autres villes et communes, le revenu fiscal par habitant ne dépasse 10 000 francs que dans une ville, Küsnacht (ZH) avec 11 118 Francs par personne. Elle est suivie par St-Moritz (9 357 francs) et Zollikon (8 712 francs). Appenzell (840 francs par habitant), Arth (1 430 francs) et Schwyz (1 778 francs) ont affiché les valeurs les plus faibles en 2013.

En 2012, l'impôt fédéral direct s'est élevé à 1 191 francs par habitant en moyenne dans les villes suisses. Un montant semblable s'était dégagé pour l'année 2011: cette année-là, les habitants des villes et communes analysées avaient versé en moyenne 1 230 francs d'impôt fédéral direct. La diminution entre 2011 et 2012 a été de 3,3 %.

Les données détaillées sur les finances et les impôts sont disponibles en ligne.

Kommunale Einnahmen und kommunale Ausgaben pro Einwohner/-in, nach Gemeindegrössenklasse, 2013 **G 11.1**
Recettes communales et dépenses communales par habitant, selon la taille de la commune, en 2013

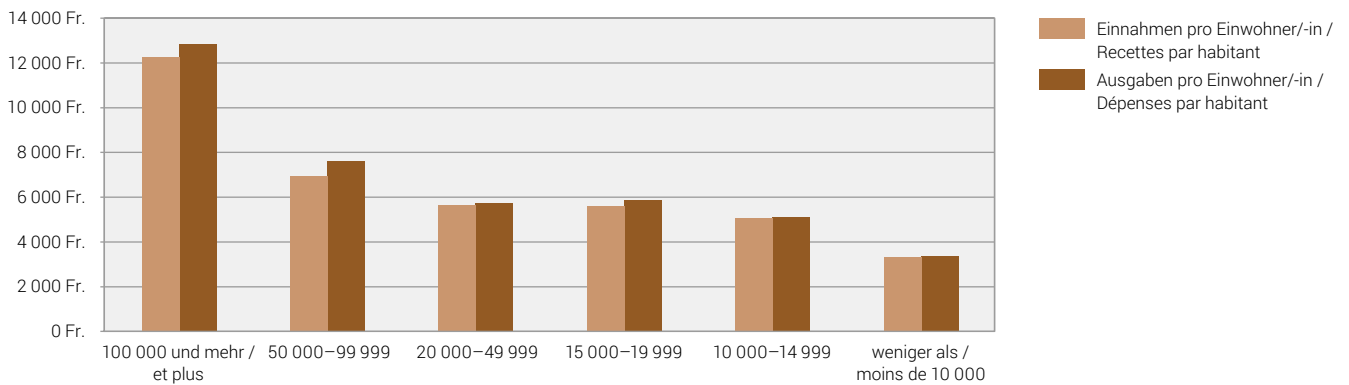

Quelle: Eidgenössische Finanzverwaltung – Finanzstatistik
 Source: Administration fédérale des finances – Statistique financière

© BFS 2016
 © OFS 2016

Anteil Städte mit positiver und negativer Jahresrechnung¹, 2004–2013 **G 11.2**
Nombre de villes avec comptes annuels positifs et négatifs¹, 2004–2013

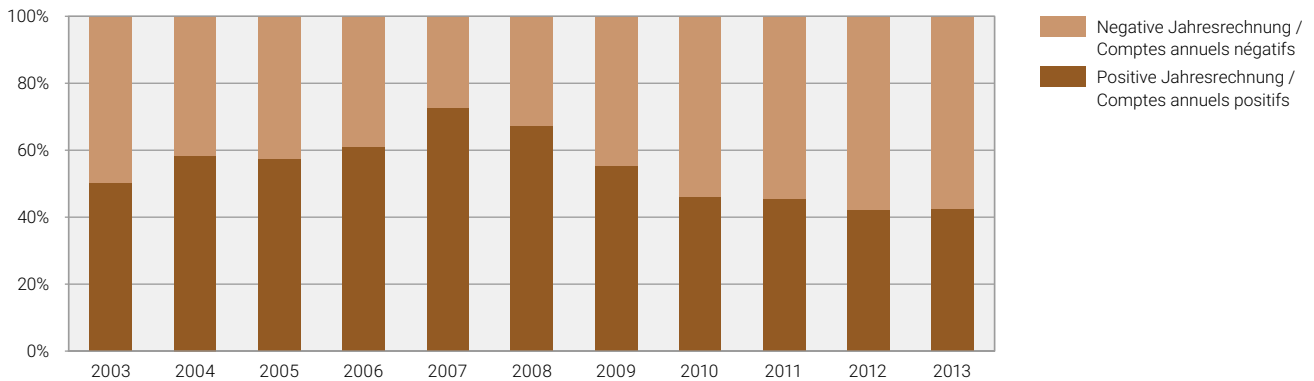

Quelle: Eidgenössische Finanzverwaltung – Finanzstatistik
 Source: Administration fédérale des finances – Statistique financière

© BFS 2016
 © OFS 2016

¹ Der Saldo der Jahresrechnung berechnet sich aus der Differenz der kommunalen Einnahmen und den kommunalen Ausgaben. /
 Le solde des comptes annuels est le résultat de la différence entre les recettes et dépenses communales.

T_11.1

Kommunale Aktiven und kommunale Passiven – in 1000 Franken, Ende 2013

Actifs communaux et passifs communaux – en 1000 francs, fin 2013

Städte mit ... Einwohnern Villes de ... habitants	Kommunale Aktiven / Actifs communaux			Kommunale Passiven / Passifs communaux		
	Total / En tout	Finanzvermögen Patrimoine financier	Verwaltungs- vermögen / Patrimoine administratif	Total / En tout	Fremdkapital Engagements	Eigenkapital Capital propre
100 000 und mehr / 100 000 et plus						
Basel	11 248 068	5 357 786	5 890 282	11 248 070	7 553 405	3 694 665
Bern	3 830 946	3 283 492	547 454	3 830 946	3 764 596	66 350
Genève	2 630 892	1 460 421	1 170 471	2 630 891	1 675 638	955 253
Lausanne	1 980 429	792 970	1 187 459	1 980 429	3 154 075	-1 173 646
Winterthur	2 264 624	729 738	1 534 886	2 264 625	2 224 206	40 419
Zürich	12 909 319	5 405 670	7 503 649	12 909 321	12 167 122	742 199
50 000–99 999						
Biel-Bienne	1 045 721	564 435	481 286	1 045 719	1 026 901	18 818
Lugano	1 118 425	479 552	638 873	1 118 426	1 023 480	94 946
Luzern	700 108	401 153	298 955	700 108	670 017	30 091
St. Gallen	1 209 745	719 195	490 550	1 209 747	1 058 499	151 248
20 000–49 999						
Aarau	354 304	248 520	105 784	354 303	336 752	17 551
Allschwil	87 822	48 277	39 545	87 823	53 281	34 542
Baar	193 637	153 308	40 329	193 637	29 527	164 110
Bulle	154 402	63 430	90 972	154 401	138 572	15 829
Carouge (GE)	231 476	56 414	175 062	231 474	76 947	154 527
Chur	343 906	153 366	190 540	343 908	265 834	78 074
Dietikon	211 580	104 396	107 184	211 580	138 917	72 663
Dübendorf	185 848	143 023	42 825	185 849	94 383	91 466
Emmen	215 866	69 167	146 699	215 866	226 319	- 10 453
Frauenfeld	215 475	132 808	82 667	215 476	118 981	96 495
Fribourg	251 165	131 563	119 602	251 165	220 759	30 406
Horgen	239 834	164 914	74 920	239 834	142 548	97 286
Köniz	273 612	177 129	96 483	273 612	258 317	15 295
Kreuzlingen	167 014	102 648	64 366	167 015	121 637	45 378
Kriens	242 580	76 070	166 510	242 580	236 880	5 700
Chaux-de-Fonds, La	524 762	283 943	240 819	524 763	497 759	27 004
Lancy	418 419	217 666	200 753	418 421	168 348	250 073
Meyrin	236 661	80 827	155 834	236 663	36 538	200 125
Montreux	112 924	79 286	33 638	112 923	60 739	52 184
Neuchâtel	514 656	287 362	227 294	514 655	458 953	55 702
Rapperswil-Jona	205 740	115 257	90 483	205 740	147 969	57 771
Renens (VD)	128 986	54 551	74 435	128 987	85 501	43 486
Riehen	503 248	163 172	340 076	503 249	78 238	425 011
Schaffhausen	306 640	153 809	152 831	306 640	287 371	19 269
Sion	439 207	213 137	226 070	439 206	243 084	196 122
Thun	328 832	253 267	75 565	328 833	317 512	11 321
Uster	274 373	162 906	111 467	274 373	109 278	165 095
Vernier	227 904	98 237	129 667	227 905	148 717	79 188
Wädenswil	186 838	127 521	59 317	186 836	119 537	67 299
Wettingen	80 171	42 292	37 879	80 170	84 101	- 3 931
Wetzikon (ZH)	257 544	104 668	152 876	257 546	161 580	95 966
Wil (SG)	233 175	100 981	132 194	233 176	187 895	45 281
Yverdon-les-Bains	249 365	94 145	155 220	249 363	236 301	13 062
Zug	539 908	230 120	309 788	539 908	202 572	337 336

T_11.1

Kommunale Aktiven und kommunale Passiven – in 1000 Franken, Ende 2013 (Fortsetzung)

Actifs communaux et passifs communaux – en 1000 francs, fin 2013 (Suite)

Städte mit ... Einwohnern Villes de ... habitants	Kommunale Aktiven / Actifs communaux			Kommunale Passiven / Passifs communaux		
	Total / En tout	Finanzvermögen Patrimoine financier	Verwaltungs- vermögen / Patrimoine administratif	Total / En tout	Fremdkapital Engagements	Eigenkapital Capital propre
15 000–19 999						
Adliswil	142 357	85 631	56 726	142 357	94 237	48 120
Baden	279 847	174 300	105 547	279 848	217 654	62 194
Bellinzona	129 236	58 957	70 279	129 237	115 130	14 107
Binningen	46 428	44 088	2 340	46 429	34 445	11 984
Bülach	192 263	99 675	92 588	192 264	91 760	100 504
Burgdorf	162 821	88 216	74 605	162 820	153 651	9 169
Cham	79 972	54 587	25 385	79 973	37 228	42 745
Freienbach	94 219	41 513	52 706	94 219	34 893	59 326
Glarus Nord ¹
Gossau (SG)	104 262	55 142	49 120	104 263	88 668	15 595
Grenchen	119 783	94 120	25 663	119 783	84 761	35 022
Herisau	101 826	22 925	78 901	101 826	77 818	24 008
Illnau-Effretikon	142 045	62 758	79 287	142 044	101 510	40 534
Kloten	179 598	114 111	65 487	179 598	92 230	87 368
Langenthal	141 572	102 600	38 972	141 571	45 164	96 407
Locarno	148 681	64 545	84 136	148 683	125 999	22 684
Martigny	199 990	134 257	65 733	199 990	170 372	29 618
Monthey	160 113	76 946	83 167	160 113	125 648	34 465
Morges	135 018	60 878	74 140	135 017	91 491	43 526
Muttenz	116 794	72 362	44 432	116 795	79 122	37 673
Nyon	252 308	98 521	153 787	252 307	180 665	71 642
Olten	198 156	92 802	105 354	198 155	152 348	45 807
Onex	84 295	31 643	52 652	84 297	57 969	26 328
Opfikon	165 413	118 013	47 400	165 412	103 115	62 297
Ostermundigen	127 006	60 303	66 703	127 007	119 207	7 800
Pratteln	67 678	51 257	16 421	67 680	27 077	40 603
Pully	172 054	97 294	74 760	172 053	106 314	65 739
Regensdorf	152 560	125 868	26 692	152 560	46 157	106 403
Reinach (BL)	88 580	37 565	51 015	88 580	67 204	21 376
Schlieren	151 628	93 184	58 444	151 627	114 610	37 017
Sierre	198 470	70 817	127 653	198 469	66 152	132 317
Solothurn	150 493	107 705	42 788	150 494	121 346	29 148
Steffisburg	91 496	51 762	39 734	91 495	70 579	20 916
Thalwil	120 678	86 225	34 453	120 677	45 392	75 285
Vevey	219 541	137 463	82 078	219 541	212 429	7 112
Volketswil	128 688	92 527	36 161	128 689	53 887	74 802
Wallisellen	186 816	114 128	72 688	186 817	117 594	69 223
Wohlen (AG)	85 948	70 078	15 870	85 948	76 304	9 644
10 000–14 999						
Aesch (BL)	38 605	14 824	23 781	38 606	32 502	6 104
Affoltern am Albis	121 791	61 719	60 072	121 790	95 087	26 703
Altstätten	58 063	22 328	35 735	58 065	48 482	9 583
Amriswil	110 868	80 927	29 941	110 868	86 506	24 362
Arbon	142 852	50 818	92 034	142 852	135 402	7 450
Arth	30 746	13 039	17 707	30 747	24 005	6 742
Bassersdorf	110 114	67 655	42 459	110 114	58 694	51 420
Belp	55 321	40 305	15 016	55 321	43 266	12 055
Birsfelden	57 411	30 410	27 001	57 410	44 063	13 347
Brig-Glis	55 902	47 166	8 736	55 903	21 586	34 317
Brugg	264 849	98 052	166 797	264 849	28 225	236 624
Buchs (SG)	72 951	29 488	43 463	72 952	40 008	32 944

T_11.1

Kommunale Aktiven und kommunale Passiven – in 1000 Franken, Ende 2013 (Fortsetzung)

Actifs communaux et passifs communaux – en 1000 francs, fin 2013 (Suite)

Städte mit ... Einwohnern Villes de ... habitants	Kommunale Aktiven / Actifs communaux			Kommunale Passiven / Passifs communaux		
	Total / En tout	Finanzvermögen Patrimoine financier	Verwaltungs- vermögen / Patrimoine administratif	Total / En tout	Fremdkapital Engagements	Eigenkapital Capital propre
Chêne-Bougeries	138 140	99 169	38 971	138 138	31 969	106 169
Davos	279 333	137 778	141 555	279 333	197 153	82 180
Delémont	143 435	63 586	79 849	143 435	142 917	518
Ebikon	73 222	36 411	36 811	73 222	60 489	12 733
Ecublens (VD)	74 061	33 578	40 483	74 060	27 383	46 677
Einsiedeln	64 520	26 126	38 394	64 520	50 712	13 808
Flawil ¹
Gland	74 181	29 074	45 107	74 182	73 702	480
Glarus	85 827	49 170	36 657	85 826	33 145	52 681
Hinwil	79 734	47 746	31 988	79 735	51 346	28 389
Horw	129 083	68 874	60 209	129 083	91 257	37 826
Ittigen	92 557	74 067	18 490	92 556	81 907	10 649
Küsnacht (ZH)	285 454	186 804	98 650	285 453	70 818	214 635
Tour-de-Peilz, La	61 977	45 697	16 280	61 976	37 006	24 970
Grand-Saconnex, Le	155 893	49 099	106 794	155 894	67 994	87 900
Locle, Le	191 786	102 579	89 207	191 785	147 853	43 932
Liestal	51 331	25 522	25 809	51 331	25 666	25 665
Lyss	107 349	51 518	55 831	107 349	87 938	19 411
Männedorf	127 299	55 118	72 181	127 300	67 413	59 887
Meilen	221 562	167 642	53 920	221 561	74 840	146 721
Mendrisio	134 157	42 145	92 012	134 158	112 870	21 288
Möhlis	44 995	31 328	13 667	44 995	44 995	-
Münchenstein	68 014	39 544	28 470	68 014	56 586	11 428
Münsingen	66 892	40 106	26 786	66 892	59 845	7 047
Muri bei Bern	84 958	46 461	38 497	84 957	75 253	9 704
Neuhausen am Rheinfl	75 057	32 647	42 410	75 057	73 137	1 920
Oberwil (BL)	64 708	43 938	20 770	64 708	54 617	10 091
Oftringen	69 134	22 863	46 271	69 133	65 752	3 381
Pfäffikon	88 181	60 548	27 633	88 181	40 947	47 234
Plan-les-Quates	274 812	158 547	116 265	274 811	113 596	161 215
Prilly	55 796	27 616	28 180	55 797	43 623	12 174
Rheinfelden	125 012	98 383	26 629	125 013	109 880	15 133
Richterswil	105 339	69 806	35 533	105 337	70 474	34 863
Risch ¹
Romanshorn	63 856	41 174	22 682	63 858	52 234	11 624
Rüti (ZH)	130 779	63 610	67 169	130 780	67 865	62 915
Sarnen ¹
Schwyz	77 451	25 575	51 876	77 453	61 502	15 951
Spiez	41 477	28 145	13 332	41 476	35 453	6 023
Spreitenbach	70 493	44 552	25 941	70 493	45 213	25 280
Stäfa	197 877	118 300	79 577	197 877	118 226	79 651
Thônex	145 833	53 554	92 279	145 833	28 635	117 198
Uzwil	70 420	29 914	40 506	70 422	43 018	27 404
Val-de-Travers	112 451	38 652	73 799	112 451	83 893	28 558
Versoix	122 138	64 718	57 420	122 138	56 067	66 071
Veyrier	109 523	37 790	71 733	109 522	24 355	85 167
Villars-sur-Glâne	81 397	40 904	40 493	81 396	79 813	1 583
Weinfelden	82 055	34 115	47 940	82 056	61 034	21 022
Worb	59 721	32 642	27 079	59 721	53 520	6 201
Zofingen	65 713	48 389	17 324	65 713	54 911	10 802
Zollikofen ¹
Zollikon	182 950	107 708	75 242	182 951	112 321	70 630

T_11.1

Kommunale Aktiven und kommunale Passiven – in 1000 Franken, Ende 2013 (Ende)

Actifs communaux et passifs communaux – en 1000 francs, fin 2013 (fin)

Städte mit ... Einwohnern Villes de ... habitants	Kommunale Aktiven / Actifs communaux			Kommunale Passiven / Passifs communaux		
	Total / En tout	Finanzvermögen Patrimoine financier	Verwaltungs- vermögen / Patrimoine administratif	Total / En tout	Fremdkapital Engagements	Eigenkapital Capital propre
Weniger als 10 000 / Moins de 10 000						
Aigle ¹
Altdorf (UR)	48 105	28 380	19 725	48 105	37 322	10 783
Appenzell	4 100	1 097	3 003	4 100	2 099	2 001
Arlesheim ¹
Arosa	127 985	51 899	76 086	127 986	40 324	87 662
Bussigny-près-Lausanne	56 664	51 292	5 372	56 663	17 056	39 607
Chiasso	91 170	56 397	34 773	91 170	74 626	16 544
Crissier ¹
Interlaken ¹
Neuveville, La	22 169	16 663	5 506	22 170	17 144	5 026
Lenzburg	213 464	42 547	170 917	213 465	44 962	168 503
Moutier	68 308	41 080	27 228	68 307	64 801	3 506
Münchenbuchsee ¹
Murten	75 748	21 405	54 343	75 749	34 320	41 429
Payerne	78 013	53 766	24 247	78 013	59 334	18 679
Peseux	55 141	18 770	36 371	55 143	48 970	6 173
Porrentruy ¹
Rorschach	90 027	51 007	39 020	90 027	83 201	6 826
St. Moritz	258 325	132 982	125 343	258 326	129 662	128 664
Stans	53 367	17 249	36 118	53 366	35 908	17 458
Steinhausen ¹
Suhr ¹
Sursee	127 714	35 694	92 020	127 714	109 018	18 696
Urdorf ¹
Visp ¹
Zermatt ¹
Zuchwil	61 580	31 433	30 147	61 580	59 950	1 630

Quelle: Eidgenössische Finanzverwaltung – Finanzstatistik

Source: Administration fédérale des finances – Statistique financière

© BFS / OFS 2016

¹ Aus terminlichen Gründen sind von der eidgenössischen Finanzverwaltung keine Zahlen für das Jahr 2013 erhältlich.
Pour des raisons de délai, aucun chiffre n'a pu être fourni pour l'année 2013 par l'Administration fédérale des finances.

T_11.2

Kommunale Einnahmen und kommunale Ausgaben – in 1000 Franken, Ende 2013

Recettes communales et dépenses communales – en 1000 francs, fin 2013

Städte mit ... Einwohnern Villes de ... habitants	Kommunale Einnahmen / Recettes communales			Kommunale Ausgaben / Dépenses communales		
	Total / En tout	Ertrag / Revenus	Investitions- einnahmen / Recette d'investissement	Total / En tout	Aufwand Charges	Investitions- ausgaben / Dépenses d'investissement
100 000 und mehr / 100 000 et plus						
Basel ²	4 600 365	4 476 785	123 580	4 542 232	4 177 970	364 262
Bern	1 093 455	1 085 423	8 032	1 068 293	1 018 352	49 941
Genève	1 207 307	1 186 472	20 835	1 256 710	1 148 588	108 122
Lausanne	1 196 933	1 190 208	6 725	1 241 025	1 087 558	153 467
Winterthur	944 867	926 733	18 134	1 116 035	866 856	249 179
Zürich	4 752 930	4 702 151	50 779	5 246 808	4 329 154	917 654
50 000–99 999						
Biel-Bienne	409 197	406 862	2 335	426 695	367 139	59 556
Lugano	395 542	379 599	15 943	493 467	389 455	104 012
Luzern	547 119	538 053	9 066	556 138	493 923	62 215
St. Gallen	549 194	532 950	16 244	611 330	490 199	121 131
20 000–49 999						
Aarau	166 229	157 310	8 919	170 467	134 783	35 684
Allschwil	85 009	81 119	3 890	89 227	77 712	11 515
Baar	138 013	136 490	1 523	130 799	122 284	8 515
Bulle	90 491	87 753	2 738	108 849	82 018	26 831
Carouge (GE)	97 400	97 342	58	91 328	82 252	9 076
Chur	214 542	207 726	6 816	215 779	187 010	28 769
Dietikon	198 462	187 928	10 534	198 518	175 652	22 866
Dübendorf	160 371	156 533	3 838	159 217	142 605	16 612
Emmen	144 273	139 347	4 926	145 573	126 756	18 817
Frauenfeld	142 358	140 232	2 126	141 807	124 138	17 669
Fribourg	197 122	192 704	4 418	210 366	185 425	24 941
Horgen	136 526	134 836	1 690	141 933	124 976	16 957
Köniz	190 275	188 475	1 800	199 490	182 364	17 126
Kreuzlingen	135 076	134 453	623	133 594	124 836	8 758
Kriens	125 969	125 423	546	134 290	118 822	15 468
Chaux-de-Fonds, La	221 377	220 144	1 233	227 622	202 301	25 321
Lancy	126 602	122 246	4 356	122 784	92 924	29 860
Meyrin	92 376	91 990	386	116 933	85 397	31 536
Montreux	139 381	138 762	619	138 314	123 692	14 622
Neuchâtel	271 801	270 222	1 579	254 293	228 169	26 124
Rapperswil-Jona	131 118	130 828	290	140 225	118 008	22 217
Renens (VD)	99 727	99 250	477	91 400	82 978	8 422
Riehen	113 289	112 109	1 180	110 801	106 423	4 378
Schaffhausen	208 012	192 664	15 348	214 166	174 741	39 425
Sion	198 361	194 041	4 320	208 895	177 408	31 487
Thun	230 635	228 198	2 437	225 512	215 067	10 445
Uster	196 855	196 402	453	202 634	180 549	22 085
Vernier	123 323	115 737	7 586	109 504	99 504	10 000
Wädenswil	144 751	142 799	1 952	141 451	123 365	18 086
Wettingen	96 725	92 625	4 100	100 449	87 848	12 601
Wetzikon (ZH)	156 514	155 127	1 387	169 417	141 747	27 670
Wil (SG)	118 732	117 909	823	156 333	110 822	45 511
Yverdon-les-Bains	143 660	142 951	709	135 174	125 246	9 928
Zug	268 648	266 641	2 007	268 301	241 612	26 689

T_11.2

Kommunale Einnahmen und kommunale Ausgaben – in 1000 Franken, Ende 2013 (Fortsetzung)

Recettes communales et dépenses communales – en 1000 francs, fin 2013 (Suite)

Städte mit ... Einwohnern Villes de ... habitants	Kommunale Einnahmen / Recettes communales			Kommunale Ausgaben / Dépenses communales		
	Total / En tout	Ertrag / Revenus	Investitions- einnahmen / Recette d'investissement	Total / En tout	Aufwand Charges	Investitions- ausgaben / Dépenses d'investissement
15 000–19 999						
Adliswil	121 171	115 779	5 392	121 754	102 478	19 276
Baden	167 581	163 713	3 868	203 099	140 379	62 720
Bellinzona	76 129	74 724	1 405	78 052	70 960	7 092
Binningen	73 586	68 022	5 564	76 341	68 779	7 562
Bülach	154 658	152 513	2 145	155 742	138 068	17 674
Burgdorf	91 296	87 656	3 640	94 102	85 374	8 728
Cham	83 203	83 200	3	78 846	72 343	6 503
Freienbach	68 359	67 506	853	75 175	64 851	10 324
Glarus Nord ¹
Gossau (SG)	78 055	76 368	1 687	76 242	70 978	5 264
Grenchen	104 048	102 312	1 736	101 720	93 014	8 706
Herisau	78 686	75 584	3 102	83 163	69 316	13 847
Illnau-Effretikon	98 152	97 038	1 114	109 005	86 052	22 953
Kloten	121 324	121 117	207	128 556	119 474	9 082
Langenthal	91 749	89 498	2 251	99 796	86 922	12 874
Locarno	64 945	63 943	1 002	63 003	58 054	4 949
Martigny	94 736	92 567	2 169	91 615	81 210	10 405
Monthey	89 141	87 062	2 079	93 417	75 422	17 995
Morges	115 077	112 984	2 093	121 007	103 923	17 084
Muttenz	72 115	70 589	1 526	82 105	67 551	14 554
Nyon	139 735	139 032	703	138 724	122 477	16 247
Olten	99 386	96 300	3 086	129 182	104 926	24 256
Onex	50 445	48 449	1 996	51 587	45 107	6 480
Opfikon	105 632	104 953	679	109 596	103 370	6 226
Ostermundigen	99 334	94 397	4 937	99 625	84 699	14 926
Pratteln	69 784	67 307	2 477	77 108	66 387	10 721
Pully	132 777	132 276	501	119 781	112 168	7 613
Regensdorf	127 160	123 819	3 341	138 429	114 330	24 099
Reinach (BL)	78 942	78 560	382	87 754	74 065	13 689
Schlieren	122 677	119 465	3 212	122 381	108 483	13 898
Sierre	79 234	76 817	2 417	83 855	61 961	21 894
Solothurn	104 990	102 239	2 751	107 513	96 044	11 469
Steffisburg	61 018	60 451	567	61 366	56 438	4 928
Thalwil	123 726	123 548	178	127 461	117 299	10 162
Vevey	131 463	130 287	1 176	140 955	125 304	15 651
Volketswil	94 942	91 230	3 712	113 945	86 652	27 293
Wallisellen	102 355	102 054	301	103 158	83 008	20 150
Wohlen (AG)	66 791	64 133	2 658	63 470	59 093	4 377
10 000–14 999						
Aesch (BL)	37 913	36 602	1 311	37 579	34 289	3 290
Affoltern am Albis	84 917	84 637	280	95 228	84 865	10 363
Altstätten	63 696	62 599	1 097	63 617	54 300	9 317
Amriswil	63 714	62 697	1 017	69 451	56 002	13 449
Arbon	75 275	73 472	1 803	88 850	67 439	21 411
Arth	34 083	33 167	916	35 416	30 700	4 716
Bassersdorf	59 200	57 866	1 334	61 585	52 981	8 604
Belp	50 127	47 877	2 250	53 119	46 589	6 530
Birsfelden	41 557	41 410	147	40 994	38 396	2 598
Brig-Glis	50 523	48 530	1 993	46 771	36 999	9 772
Brugg	69 073	54 274	14 799	53 946	48 631	5 315
Buchs (SG)	56 792	55 761	1 031	58 007	52 488	5 519

T_11.2

Kommunale Einnahmen und kommunale Ausgaben – in 1000 Franken, Ende 2013 (Fortsetzung)

Recettes communales et dépenses communales – en 1000 francs, fin 2013 (Suite)

Städte mit ... Einwohnern Villes de ... habitants	Kommunale Einnahmen / Recettes communales			Kommunale Ausgaben / Dépenses communales		
	Total / En tout	Ertrag / Revenus	Investitions- einnahmen / Recette d'investissement	Total / En tout	Aufwand Charges	Investitions- ausgaben / Dépenses d'investissement
Chêne-Bougeries	37 407	37 373	34	33 021	29 065	3 956
Davos	88 364	83 325	5 039	77 691	67 397	10 294
Delémont	71 511	67 112	4 399	67 532	62 992	4 540
Ebikon	58 398	56 452	1 946	59 475	54 835	4 640
Ecublens (VD)	50 003	49 673	330	48 947	47 634	1 313
Einsiedeln	66 534	64 602	1 932	69 886	57 069	12 817
Flawil ¹
Gland	57 372	57 317	55	57 104	51 559	5 545
Glarus	42 449	42 040	409	42 136	39 944	2 192
Hinwil	68 097	66 832	1 265	73 255	64 330	8 925
Horw	83 386	81 960	1 426	74 819	66 068	8 751
Ittigen	60 592	59 845	747	68 165	58 764	9 401
Küsnacht (ZH)	188 614	186 053	2 561	204 070	166 725	37 345
Tour-de-Peilz, La	63 679	62 832	847	57 436	52 273	5 163
Grand-Saconnex, Le	42 719	42 319	400	40 484	31 926	8 558
Locle, Le	88 489	86 061	2 428	77 500	66 241	11 259
Liestal	58 837	58 189	648	55 260	53 151	2 109
Lyss	78 038	75 083	2 955	85 245	66 859	18 386
Männedorf	78 331	76 717	1 614	78 372	69 098	9 274
Meilen	107 396	105 486	1 910	110 713	93 141	17 572
Mendrisio	78 100	77 144	956	93 647	71 371	22 276
Möhlin	44 378	41 009	3 369	42 875	33 703	9 172
Münchenstein	48 347	48 220	127	53 527	47 439	6 088
Münsingen	56 086	55 301	785	62 457	51 301	11 156
Muri bei Bern	60 920	60 201	719	67 870	62 681	5 189
Neuhausen am Rheinflall	59 604	58 104	1 500	57 990	52 883	5 107
Oberwil (BL)	43 790	42 788	1 002	44 991	39 366	5 625
Oftringen	45 967	42 604	3 363	54 089	40 070	14 019
Pfäffikon	62 050	61 414	636	57 535	52 578	4 957
Plan-les-Quates	64 119	62 335	1 784	62 051	44 263	17 788
Prilly	54 475	54 475	...	54 275	50 673	3 602
Rheinfelden	75 424	74 236	1 188	69 154	62 369	6 785
Richterswil	83 857	82 528	1 329	75 810	70 903	4 907
Risch ¹
Romanshorn	49 205	48 516	689	49 595	43 299	6 296
Rüti (ZH)	99 225	98 484	741	108 066	94 434	13 632
Sarnen ¹
Schwyz	48 552	46 845	1 707	54 760	45 024	9 736
Spiez	57 541	57 326	215	64 206	56 050	8 156
Spreitenbach	42 130	40 770	1 360	40 470	35 621	4 849
Stäfa	101 802	99 784	2 018	101 501	87 395	14 106
Thônex	37 131	37 033	98	33 420	29 930	3 490
Uzwil	58 076	57 392	684	58 607	52 500	6 107
Val-de-Travers	62 305	57 936	4 369	61 217	53 749	7 468
Versoix	36 657	36 285	372	38 418	29 736	8 682
Veyrier	27 872	27 191	681	36 271	19 488	16 783
Villars-sur-Glâne	72 149	71 385	764	65 304	58 972	6 332
Weinfelden	54 219	51 969	2 250	53 739	45 863	7 876
Worb	52 170	46 716	5 454	54 300	43 614	10 686
Zofingen	81 626	78 812	2 814	80 857	73 050	7 807
Zollikofen ¹
Zollikon	140 458	139 563	895	133 283	122 308	10 975

T_11.2

Kommunale Einnahmen und kommunale Ausgaben – in 1000 Franken, Ende 2013 (Ende)

Recettes communales et dépenses communales – en 1000 francs, fin 2013 (fin)

Städte mit ... Einwohnern Villes de ... habitants	Kommunale Einnahmen / Recettes communales			Kommunale Ausgaben / Dépenses communales		
	Total / En tout	Ertrag / Revenus	Investitions- einnahmen / Recette d'investissement	Total / En tout	Aufwand Charges	Investitions- ausgaben / Dépenses d'investissement
Weniger als 10 000 / Moins de 10 000						
Aigle ¹
Altdorf (UR)	35 971	35 818	153	33 181	30 933	2 248
Appenzell	6 009	6 009	–	5 130	4 500	630
Arllesheim ¹
Arosa	44 277	39 333	4 944	32 343	21 741	10 602
Bussigny-près-Lausanne	39 253	39 222	31	38 374	37 343	1 031
Chiasso	44 409	43 401	1 008	48 127	42 260	5 867
Crissier ¹
Interlaken ¹
Neuveville, La	28 354	27 183	1 171	26 494	25 553	941
Lenzburg	59 714	58 934	780	61 086	51 641	9 445
Moutier	55 353	55 246	107	56 299	51 693	4 606
Münchenbuchsee ¹
Murten	32 191	29 439	2 752	31 459	27 458	4 001
Payerne	39 390	34 033	5 357	38 355	31 161	7 194
Peseux	26 820	26 608	212	25 512	24 532	980
Porrentruy ¹
Rorschach	54 182	52 526	1 656	55 028	49 888	5 140
St. Moritz	72 828	72 807	21	95 364	58 309	37 055
Stans	34 588	33 964	624	33 208	30 827	2 381
Steinhausen ¹
Suhr ¹
Sursee	66 124	64 298	1 826	70 208	58 799	11 409
Urdorf ¹
Visp ¹
Zermatt ¹
Zuchwil	54 770	54 054	716	48 334	45 645	2 689

Quelle: Eidgenössische Finanzverwaltung – Finanzstatistik

Source: Administration fédérale des finances – Statistique financière

© BFS / OFS 2016

¹ Aus terminlichen Gründen sind von der Eidgenössischen Finanzverwaltung keine Zahlen für das Jahr 2013 erhältlich
Pour des raisons de délai, aucun chiffre n'a pu être fourni pour l'année 2013 par l'Administration fédérale des finances.

² Zahlen gelten für den gesamten Kanton Basel-Stadt / Ces chiffres valent pour tout le canton de Bâle-Ville.

Kriminalität und Strafrecht

Criminalité et droit pénal

Schweizer Städte und urbane Gemeinden haben in den letzten Jahren stark an Attraktivität gewonnen. Die Bedeutung von Sicherheit als Standortfaktor ist dadurch gestiegen.

Die Polizeiliche Kriminalstatistik (PKS) stellt seit dem Jahr 2009 detaillierte Informationen zur polizeilich registrierten Kriminalität für die ganze Schweiz zur Verfügung. Darunter fallen Widerhandlungen gegen das Strafgesetzbuch (StGB), das Betäubungsmittelgesetz (BetmG) und das Ausländergesetz (AuG).

Das StGB umfasst so unterschiedliche Taten wie Mord, Diebstahl, Betrug, Zechprellerei, üble Nachrede, Drohung, Menschenhandel, Vergewaltigung, Exhibitionismus, Brandstiftung, Urkundenfälschung, Kriegsverbrechen, Bestechung oder das Verbreiten von Tierseuchen.

Das BetmG wiederum sanktioniert unter anderem den unbefugten Anbau resp. die unbefugte Herstellung von Betäubungsmitteln, sowie den illegalen Verkauf, Erwerb und Besitz ebendieser.

Das AuG regelt u.a. die Ein- und Ausreise, den Aufenthalt sowie den Familiennachzug von Ausländerinnen und Ausländern in die Schweiz.

Im Jahr 2014 wurden in den Schweizer Städten 345 997 Straftaten registriert, die auf das Strafgesetzbuch entfallen, weitere 61 972 Taten betrafen das Betäubungsmittelgesetz und 30 625 entfielen auf das Ausländergesetz. Gemessen am gesamtschweizerischen Total wurden 2014 zwei Drittel der Straftaten nach StGB und jeweils 77 % der Straftaten nach BetmG und AuG im urbanen Raum begangen.

Die Ursachen für die unterschiedlich hohen Kriminalitätsraten in den Städten sind äusserst vielfältig und daher nur schwer zu ermitteln. Es gilt zu beachten, dass Kriminalitätszahlen nur bedingt

Les villes suisses et les communes urbaines ont attiré un très grand nombre de nouveaux habitants ces dernières années. Parmi les critères d'attractivité, celui de la sécurité a donc gagné en importance.

Depuis 2009, la statistique policière de la criminalité (SPC) fournit des informations détaillées sur les délits enregistrés par la police dans toute la Suisse. La statistique comprend les infractions au Code pénal (CP), à la loi sur les stupéfiants (LStup) et à la loi sur les étrangers (LEtr).

Le Code pénal énumère les délits tels que meurtre, vol, escroquerie, filouterie d'auberge, délits contre l'honneur, menace, traite d'êtres humains, viol, exhibitionnisme, incendie criminel, faux dans les titres, crime de guerre, corruption ou encore propagation d'une épizootie.

La loi sur les stupéfiants sanctionne de son côté la culture, la fabrication ou la production illégale de stupéfiants, de même que leur vente, acquisition ou possession illégales.

Quant à la loi sur les étrangers, elle règle entre autres l'arrivée en Suisse et la sortie de Suisse, le séjour et le regroupement familial de personnes étrangères en Suisse.

En 2014, les villes suisses ont enregistré 345 997 délits relevant du Code pénal, 61 972 de la loi sur les stupéfiants (LStup) et 30 625 de la loi sur les étrangers (LEtr). Par rapport au total des délits pour le pays, deux tiers des atteintes au Code pénal et 77 % des atteintes à la LStup et à la LEtr ont été commises dans l'espace urbain.

Les raisons des différences de taux de criminalité dans les villes sont extrêmement diverses. Il est dès lors très difficile de faire des analyses définitives sur ce point.

Entwicklung der Verstösse gegen das Strafgesetzbuch (StGB) Evolution des infractions au Code pénal (CP)

G 12.1

Anzahl Straftaten pro 1 000 Einwohner / Nombre d'infractions par 1 000 habitants

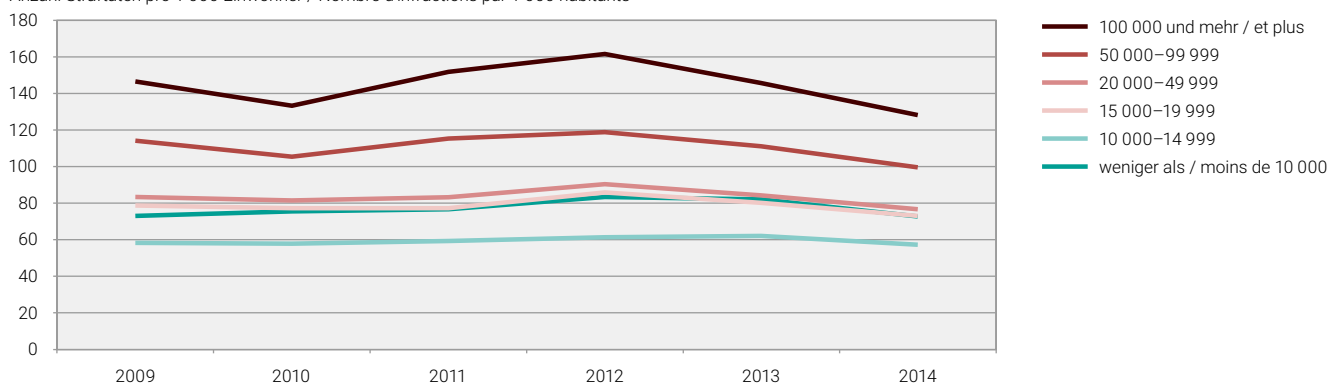

Quelle: BFS – Polizeiliche Kriminalstatistik (PKS)
Source: OFS – Statistique policière de la criminalité (SPC)

© BFS 2016
© OFS 2016

ein direkter Ausdruck der Realität sind. Zum einen unterliegen unser Rechtssystem und die daraus resultierenden Normen dem gesellschaftlichen Wandel. Zum anderen spielen auch die verfügbaren personellen Ressourcen, die Effizienz der Polizei und der Strafverfolgungsbehörden oder auch die Anzeigebereitschaft der Bevölkerung eine Rolle. Gerade Letztere ist bei gewissen Straftaten sehr niedrig, was zu einer beachtlichen Dunkelziffer führt.

Am meisten Straftaten nach StGB pro 1 000 Einwohner wurden 2014 in Interlaken registriert (176,2). Dies lässt sich unter anderem auf die grosse Anzahl Touristen zurückführen (vgl. dazu Kapitel 6), die Interlaken jedes Jahr anzieht, und somit auch zum beliebten Ziel für Taschendiebe wird. Auf Rang zwei und drei folgen Lausanne und Genf mit 167,3 resp. 143,9 Straftaten. Der Schweizer Durchschnitt liegt bei 64,6 Straftaten nach StGB pro 1 000 Einwohner/-innen.

Im Bereich des Betäubungsmittelgesetzes weist Lausanne am meisten registrierte Fälle pro 1 000 Einwohner/-innen auf (49,5), gefolgt von Bern (48,8) und Chiasso (47,4). Der Schweizer Durchschnitt bei den Straftaten nach BetmG liegt bei 9,9. Über alle Gemeindegrössenklassen hinweg betrachtet zeigt sich, dass mit zunehmender Stadtgrösse auch die Anzahl der Widerhandlungen gegen das Betäubungsmittelgesetz zunimmt.

Bei den Verstössen gegen das Ausländergesetz führen Kloten (77,2 Taten pro 1 000 Einwohner/-innen), Aarau (43,1), Genf (35,7) und Chiasso (32,4) die Rangliste an. Eine Erklärung dafür kann darin liegen, dass drei der vier Städte über eine Schengen-Aussengrenze verfügen, via welche eine Grosse Zahl Ausländer/-innen in die Schweiz einreisen.

Die detaillierten Daten zur Kriminalstatistik stehen Ihnen online zur Verfügung.

De plus, les chiffres de la criminalité ne représentent qu'indirectement la réalité. Ils sont soumis à notre système juridique, et les normes qui en résultent sont l'expression des changements sociaux. D'autre part, les ressources disponibles en personnel, l'efficacité de la police et les autorités de poursuite pénale jouent aussi un rôle, de même que la volonté – ou non – de la population de déposer plainte. Pour certains types de délits, le taux de plainte est très bas et il faut formuler l'hypothèse d'une importante zone d'ombre.

Interlaken est arrivée en tête, en 2014, du total moyen de délits pénaux par 1 000 habitants (176,2), ce qui s'explique notamment par le grand nombre de touristes (voir le chapitre 6 à ce sujet) et de pick-pockets que ce public attire. Lausanne (167,3) et Genève (143,9) suivent. La moyenne suisse est de 64,6 délits pénaux pour 1 000 habitants.

Dans le domaine de la LStup, Lausanne arrive en tête avec 49,5 délits pour 1 000 habitants. Suivent Berne (48,8) et Chiasso (47,4). La moyenne suisse est de 9,9. Le nombre de cas augmente proportionnellement avec la taille des villes.

Enfin, en ce qui concerne la LEtr, les villes de Kloten (77,2 atteintes pour 1 000 habitants), Aarau (43,1), Genève (35,7) et Chiasso (32,4) arrivent en tête. Le fait que trois de ces villes se situent à la frontière et voient passer un grand nombre d'étrangers entrant en Suisse peut être une explication à cette forte proportion.

Les données détaillées sur la statistique criminelle sont disponibles en ligne.

**Entwicklung der Verstösse gegen das Betäubungsmittelgesetz (BetmG)
Evolution des infractions à la loi sur les stupéfiants (LStup)**

G 12.2

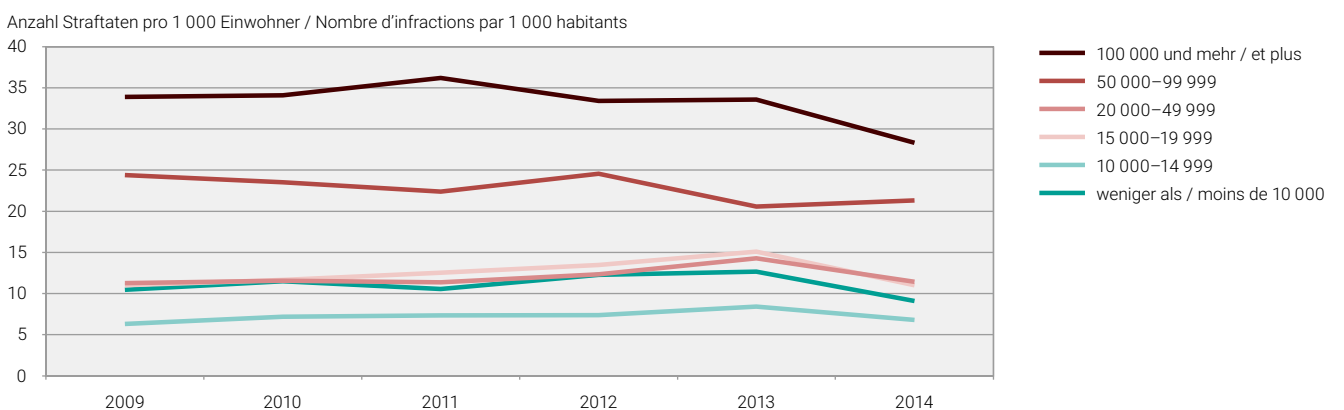

Quelle: BFS – Polizeiliche Kriminalstatistik (PKS)
Source: OFS – Statistique policière de la criminalité (SPC)

© BFS 2016
© OFS 2016

K_11.1 Die 49 Agglomerationen der Schweiz
 Les 49 agglomérations de la Suisse

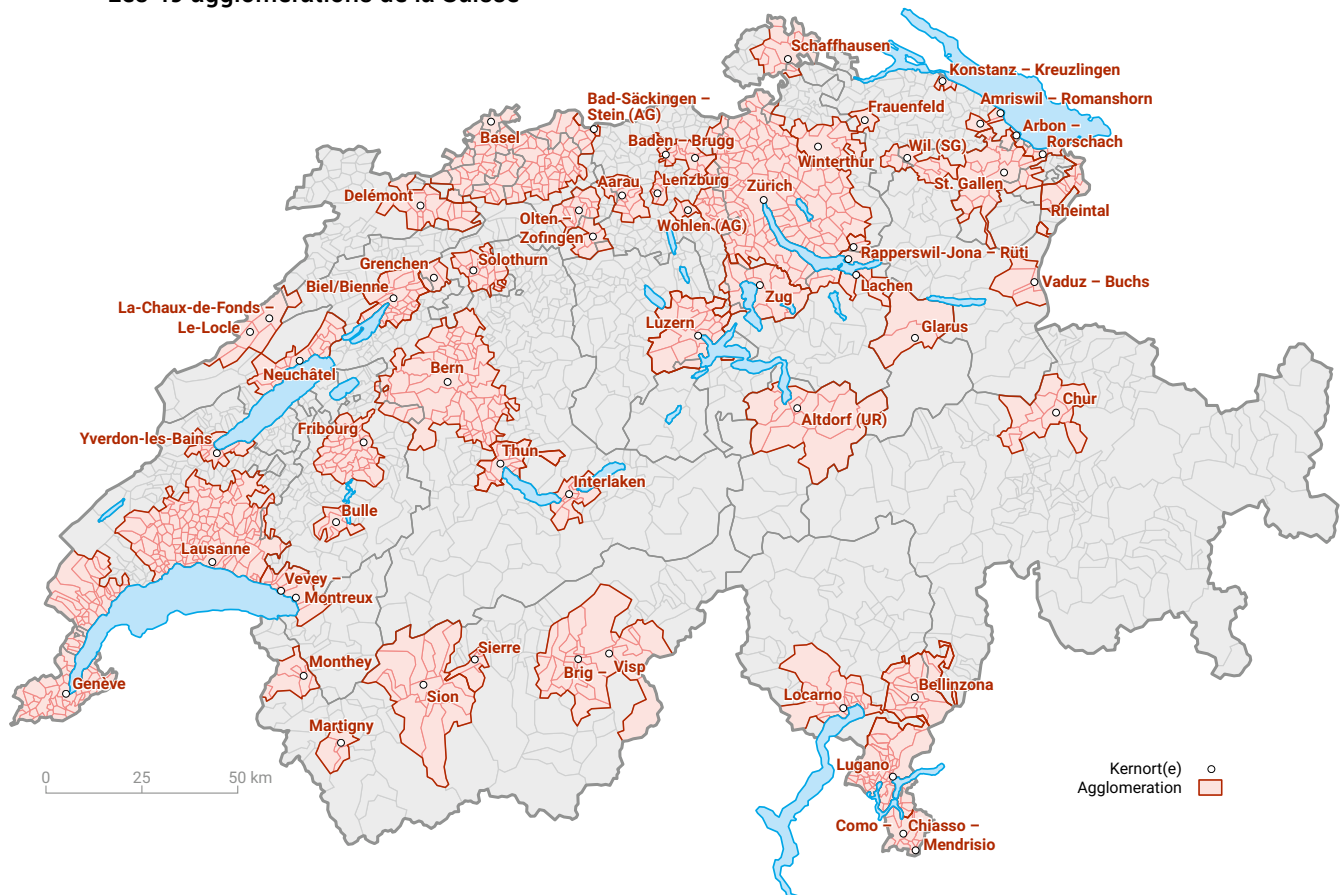

Agglomerationen

Agglomérations

Um die aktuellen urbanen Strukturen der Schweiz statistisch abzubilden, hat das Bundesamt für Statistik (BFS) Ende 2014 eine neue Stadt- und Agglomerationsdefinition veröffentlicht. Basierend auf einheitlichen Kriterien und Schwellenwerten wird jede Gemeinde einer Kategorie zugewiesen. Dabei wird mehrstufig vorgegangen:

In einem ersten Schritt werden die Dichten von Einwohnern, Beschäftigten und Logiernächten untersucht, um potentielle **Agglomerationskerne** zu identifizieren. Mithilfe dieser drei Variablen kann der Einfluss von historisch gewachsenen, institutionellen Grenzen minimiert werden.

Als Nächstes werden die auf die Kerne ausgerichteten Pendlerintensitäten genauer analysiert und so mögliche **Agglomerationsgürtel** abgegrenzt.

Weisen der identifizierte Kern und der dazugehörige Gürtel die notwendige Mindestgrösse von 20 000 Einwohnern auf, gilt der besagte Raum als Agglomeration.

Aber auch ausserhalb der Agglomerationen sieht die neue Definition städtische Kategorien vor. Zum einen so genannte **mehrfach orientierte Gemeinden**, welche sich funktional auf mehrere Kerne ausrichten und zum anderen **Kerne ausserhalb von Agglomerationen**, welche eher von regionaler Bedeutung sind.

Nach neuer Definition umfasst die Schweiz 49 Agglomerationen. Zürich stellt dabei mit 1,28 Mio. Einwohner/-innen die Grösste dar, mit einem Gürtel, der sich bis zu 35 km vom Zentrum ausdehnt. Die kleinste Agglomeration ist wiederum Martigny mit gut 20 000 Einwohner/-innen.

Auf den folgenden Seiten soll nun jede Agglomeration einzeln unter die statistische Lupe genommen werden. Der Fokus liegt dabei auf Daten zu den Variablen, die der neuen Agglomerationsdefinition zu Grunde liegen: Bevölkerung, Beschäftigte, Pendlerströme und Logiernächte.

Fin 2014, l'Office fédéral de la statistique (OFS) a renouvelé ses définitions pour pouvoir mieux refléter les structures urbaines en Suisse. Les définitions de «ville» et d'«agglomération» ont été revues. De nouveaux critères et de nouvelles valeurs minimales permettent de classer les localités dans telle ou telle catégorie. Le processus de définition est réalisé en plusieurs étapes.

La première étape consiste à déterminer la densité de la population, des emplois et des nuitées hôtelières pour identifier des **centres d'agglomération** potentiels. L'utilisation de ces trois variables permet de limiter au maximum l'influence des frontières institutionnelles historiques.

L'analyse détaillée de l'intensité des flux pendulaires vers les centres permet ensuite de déterminer les **couronnes d'agglomération** potentielles.

Si un nombre minimal de 20 000 personnes habitent dans les centres identifiés et leurs couronnes, l'espace en question est qualifié d'agglomération.

D'autres catégories urbaines ont aussi été définies hors des agglomérations. En font partie d'une part les **communes multi-orientées**, qui sont fonctionnellement orientées vers plusieurs centres d'agglomération, d'autre part les **centres hors agglomération**, dont l'importance est plutôt régionale.

Selon ces nouvelles définitions, la Suisse compte 49 agglomérations. Zurich – 1,28 million d'habitants – est la plus grande. Sa couronne d'agglomération s'étend jusqu'à 35 kilomètres à partir du centre. La plus petite agglomération est Martigny, qui compte quelque 20 000 habitants.

Les pages suivantes présentent toutes les agglomérations séparément. La priorité a été mise sur les variables qui sont à la base des nouvelles définitions, soit la densité de population, des emplois, des nuitées hôtelières et des flux de pendulaires.

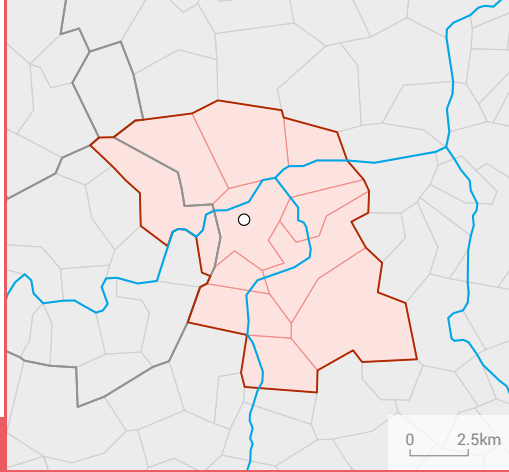

AARAU

Bevölkerung / Population

	absolut absolu	%
Wohnbevölkerung am 31.12.2014 / Population résidante le 31.12.2014	75 790	100,0
Altersklasse / Groupe d'âge		
0–19	14 835	19,6
20–64	47 444	62,6
65+	13 511	17,8
Ausländeranteil (%) / Proportion d'étrangers (%)		22,7
Gesamtzu- bzw. -abnahme / Augmentation ou diminution	814	1,1
Geburtenüberschuss / Excédent de naissances	211	
Wanderungssaldo / Excédent de migration	534	
Privathaushalte / Ménages privés	33 546	
Davon Einpersonenhaushalte / Dont ménages à une seule personne	11 576	34,5

Veränderung der Wohnbevölkerung¹ / Evolution de la population résidante¹

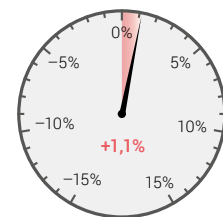

Pendlerströme / Flux de pendulaires

	absolut absolu	%
Pendler / Pendulaires 2011–2013		
Binnenpendler / Pendulaires internes	4 087	
Zupendler / Pendulaires entrants	25 298	
Wegpendler / Pendulaires sortants	10 197	
Pendlersaldo / Solde de pendulaires 2011–2013	15 101	105,7

Veränderung des Pendlersaldos² / Evolution du solde de pendulaires²

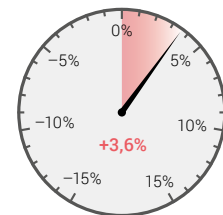

Beschäftigung / Emploi

	absolut absolu	%
Arbeitsstätten 2013 / Etablissements en 2013	5 432	
Beschäftigte 2013 / Personnes occupées en 2013		
Total / En tout	56 869	100,0
1. Sektor / Secteur 1	496	0,9
2. Sektor / Secteur 2	10 729	18,9
3. Sektor / Secteur 3	45 644	80,3
Arbeitslose im Jahresdurchschnitt 2014 / Personnes au chômage, moyenne annuelle, en 2014		
Total / En tout	1 148	
Darunter Frauen / Dont femmes	524	45,6

Veränderung der Anzahl Beschäftigten¹ / Evolution du nombre de personnes occupées¹

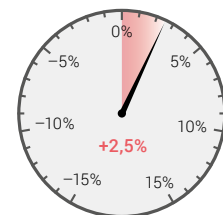

Tourismus / Tourisme

	absolut absolu	%
Ankünfte / Arrivées		
Total / En tout	41 337	100,0
Darunter Auslandsgäste / Dont hôtes de l'étranger	16 329	39,5
Übernachtungen / Nuitées		
Total / En tout	86 359	100,0
Darunter Auslandsgäste / Dont hôtes de l'étranger	45 740	53,0
Mittlere Aufenthaltsdauer (Nächte) / Durée moyenne de séjour (nuits)	2,1	

Veränderung der Anzahl Übernachtungen¹ / Evolution du nombre de nuitées¹

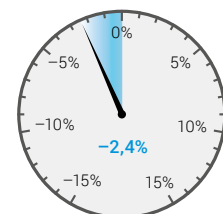

¹ Veränderung zum Vorjahr in Prozent / Evolution par rapport à l'année précédente en pour cent

² Veränderung zur Vorjahresperiode in Prozent / Evolution par rapport à la même période de l'année précédente en pour cent

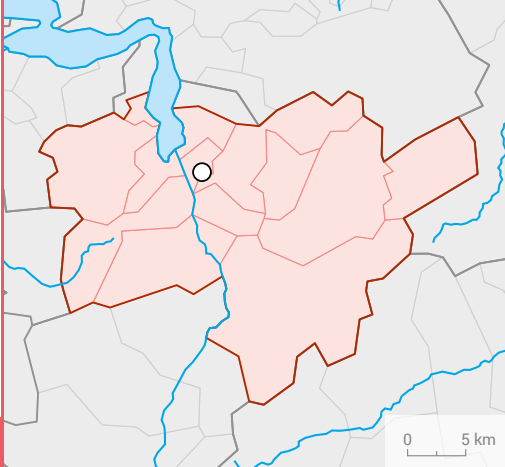

ALTDORF (UR)

Bevölkerung / Population		absolut absolu	%
Wohnbevölkerung am 31.12.2014 / Population résidente le 31.12.2014		31 740	100,0
Altersklasse / Groupe d'âge	0–19	6 714	21,2
	20–64	19 056	60,0
	65+	5 970	18,8
Ausländeranteil (%) / Proportion d'étrangers (%)			10,8
Gesamtu- bzw. -abnahme / Augmentation ou diminution		134	0,4
Geburtenüberschuss / Excédent de naissances		20	
Wanderungssaldo / Excédent de migration		124	
Privathaushalte / Ménages privés		12 951	
Davon Einpersonenhaushalte / Dont ménages à une seule personne		3 887	30,0

Veränderung der Wohnbevölkerung¹ / Evolution de la population résidente¹



Pendlerströme / Flux de pendulaires		absolut absolu	%
Pendler / Pendulaires 2011–2013	Binnenpendler / Pendulaires internes	2 051	
	Zupendler / Pendulaires entrants	3 668	
	Wegpendler / Pendulaires sortants	2 150	
Pendlersaldo / Solde de pendulaires 2011–2013		1 518	36,1

Veränderung des Pendlersaldos² / Evolution du solde de pendulaires²

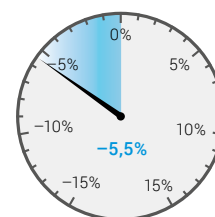

Beschäftigung / Emploi		absolut absolu	%
Arbeitsstätten 2013 / Etablissements en 2013		2 309	
Beschäftigte 2013 / Personnes occupées en 2013	Total / En tout	15 911	100,0
	1. Sektor / Secteur 1	1 345	8,5
	2. Sektor / Secteur 2	4 935	31,0
	3. Sektor / Secteur 3	9 631	60,5
Arbeitslose im Jahresdurchschnitt 2014 / Personnes au chômage, moyenne annuelle, en 2014	Total / En tout	177	
	Darunter Frauen / Dont femmes	77	43,7

Veränderung der Anzahl Beschäftigten¹ / Evolution du nombre de personnes occupées¹

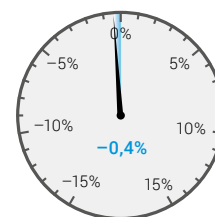

Tourismus / Tourisme		absolut absolu	%
Ankünfte / Arrivées	Total / En tout	49 011	100,0
	Darunter Auslandsgäste / Dont hôtes de l'étranger	28 679	58,5
	Übernachtungen / Nuitées	Total / En tout	70 872
	Darunter Auslandsgäste / Dont hôtes de l'étranger	29 899	42,2
Mittlere Aufenthaltsdauer (Nächte) / Durée moyenne de séjour (nuits)		1,4	

Veränderung der Anzahl Übernachtungen¹ / Evolution du nombre de nuitées¹

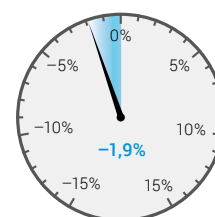

¹ Veränderung zum Vorjahr in Prozent / Evolution par rapport à l'année précédente en pour cent

² Veränderung zur Vorjahresperiode in Prozent / Evolution par rapport à la même période de l'année précédente en pour cent

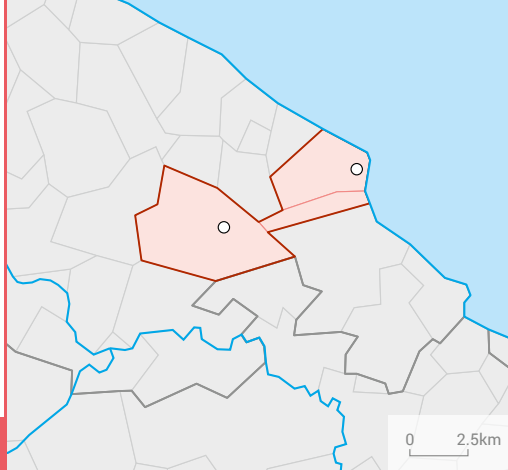

AMRISWIL – ROMANSHORN

Bevölkerung / Population		absolut absolu	%
Wohnbevölkerung am 31.12.2014 / Population résidente le 31.12.2014		24 868	100,0
Altersklasse / Groupe d'âge	0–19	5 003	20,1
	20–64	15 463	62,2
	65+	4 402	17,7
Ausländeranteil (%) / Proportion d'étrangers (%)			30,2
Gesamtzu- bzw. -abnahme / Augmentation ou diminution		202	0,8
Geburtenüberschuss / Excédent de naissances		3	
Wanderungssaldo / Excédent de migration		201	
Privathaushalte / Ménages privés		10 448	
Davon Einpersonenhaushalte / Dont ménages à une seule personne		3 430	32,8

Veränderung der Wohnbevölkerung¹ / Evolution de la population résidente¹

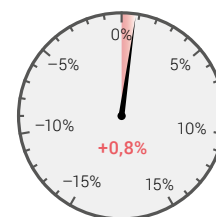

Pendlerströme / Flux de pendulaires		absolut absolu	%
Pendler / Pendulaires 2011–2013	Binnenpendler / Pendulaires internes	3 355	
	Zupendler / Pendulaires entrants	6 019	
	Wegpendler / Pendulaires sortants	7 001	
Pendlersaldo / Solde de pendulaires 2011–2013		- 981	-9,5

Veränderung des Pendlersaldos² / Evolution du solde de pendulaires²

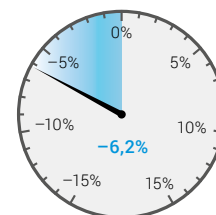

Beschäftigung / Emploi		absolut absolu	%
Arbeitsstätten 2013 / Etablissements en 2013		1 626	
Beschäftigte 2013 / Personnes occupées en 2013	Total / En tout	11 802	100,0
	1. Sektor / Secteur 1	375	3,2
	2. Sektor / Secteur 2	4 123	34,9
	3. Sektor / Secteur 3	7 304	61,9
Arbeitslose im Jahresdurchschnitt 2014 / Personnes au chômage, moyenne annuelle, en 2014	Total / En tout	351	
	Darunter Frauen / Dont femmes	169	48,1

Veränderung der Anzahl Beschäftigten¹ / Evolution du nombre de personnes occupées¹

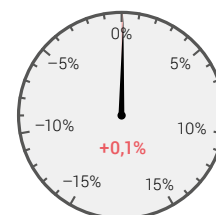

Tourismus / Tourisme		absolut absolu	%
Ankünfte / Arrivées	Total / En tout	7 307	100,0
	Darunter Auslandsgäste / Dont hôtes de l'étranger	3 422	46,8
	Übernachtungen / Nuitées	12 876	100,0
	Darunter Auslandsgäste / Dont hôtes de l'étranger	6 841	53,1
Mittlere Aufenthaltsdauer (Nächte) / Durée moyenne de séjour (nuits)		1,8	

Veränderung der Anzahl Übernachtungen¹ / Evolution du nombre de nuitées¹

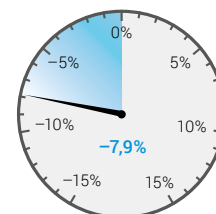

¹ Veränderung zum Vorjahr in Prozent / Evolution par rapport à l'année précédente en pour cent

² Veränderung zur Vorjahresperiode in Prozent / Evolution par rapport à la même période de l'année précédente en pour cent

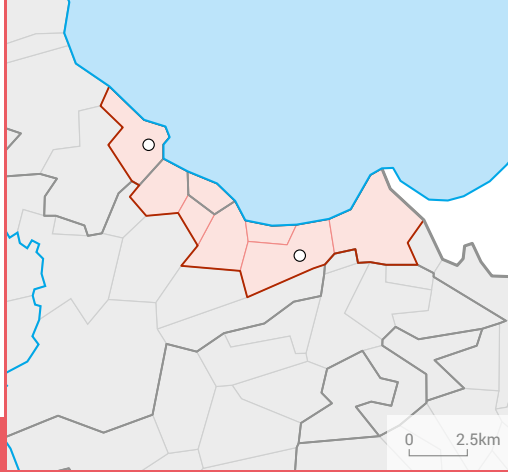

ARBON – RORSCHACH

Bevölkerung / Population		absolut absolu	%
Wohnbevölkerung am 31.12.2014 / Population résidente le 31.12.2014		53 385	100,0
Altersklasse / Groupe d'âge	0–19	10 262	19,2
	20–64	32 894	61,6
	65+	10 229	19,2
Ausländeranteil (%) / Proportion d'étrangers (%)			29,4
Gesamtu- bzw. -abnahme / Augmentation ou diminution		165	0,3
Geburtenüberschuss / Excédent de naissances		9	
Wanderungssaldo / Excédent de migration		162	
Privathaushalte / Ménages privés		24 035	
Davon Einpersonenhaushalte / Dont ménages à une seule personne		8 758	36,4

Veränderung der Wohnbevölkerung¹ / Evolution de la population résidente¹

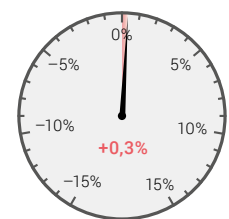

Pendlerströme / Flux de pendulaires		absolut absolu	%
Pendler / Pendulaires 2011–2013	Binnenpendler / Pendulaires internes	2 899	
	Zupendler / Pendulaires entrants	6 928	
	Wegpendler / Pendulaires sortants	6 377	
Pendlersaldo / Solde de pendulaires 2011–2013		552	5,9

Veränderung des Pendlersaldos² / Evolution du solde de pendulaires²



Beschäftigung / Emploi		absolut absolu	%
Arbeitsstätten 2013 / Etablissements en 2013		3 357	
Beschäftigte 2013 / Personnes occupées en 2013	Total / En tout	25 667	100,0
	1. Sektor / Secteur 1	313	1,2
	2. Sektor / Secteur 2	10 139	39,5
	3. Sektor / Secteur 3	15 215	59,3
Arbeitslose im Jahresdurchschnitt 2014 / Personnes au chômage, moyenne annuelle, en 2014	Total / En tout	871	
	Darunter Frauen / Dont femmes	345	39,6

Veränderung der Anzahl Beschäftigten¹ / Evolution du nombre de personnes occupées¹

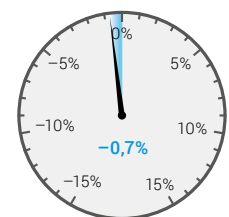

Tourismus / Tourisme		absolut absolu	%
Ankünfte / Arrivées	Total / En tout	71 687	100,0
	Darunter Auslandsgäste / Dont hôtes de l'étranger	31 818	44,4
	Übernachtungen / Nuitées	Total / En tout	116 850
	Darunter Auslandsgäste / Dont hôtes de l'étranger	60 436	51,7
Mittlere Aufenthaltsdauer (Nächte) / Durée moyenne de séjour (nuits)		1,6	

Veränderung der Anzahl Übernachtungen¹ / Evolution du nombre de nuitées¹

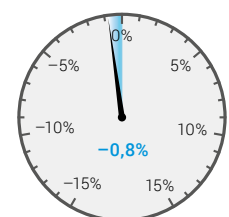

¹ Veränderung zum Vorjahr in Prozent / Evolution par rapport à l'année précédente en pour cent

² Veränderung zur Vorjahresperiode in Prozent / Evolution par rapport à la même période de l'année précédente en pour cent

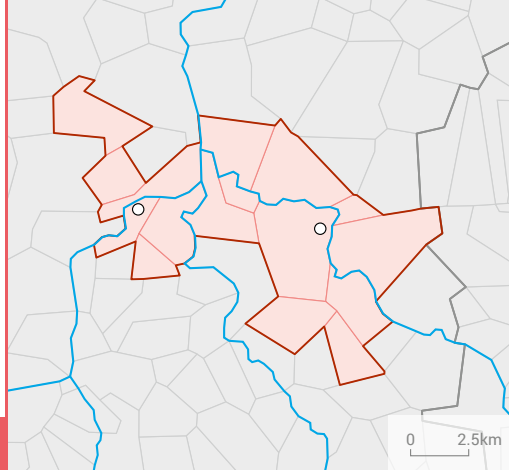

BADEN – BRUGG

Bevölkerung / Population		absolut absolu	%
Wohnbevölkerung am 31.12.2014 / Population résidente le 31.12.2014		108 146	100,0
Altersklasse / Groupe d'âge	0–19	20 672	19,1
	20–64	67 940	62,8
	65+	19 534	18,1
Ausländeranteil (%) / Proportion d'étrangers (%)			28,7
Gesamtzu- bzw. -abnahme / Augmentation ou diminution		1 127	1,1
Geburtenüberschuss / Excédent de naissances		409	
Wanderungssaldo / Excédent de migration		729	
Privathaushalte / Ménages privés		48 643	
Davon Einpersonenhaushalte / Dont ménages à une seule personne		17 277	35,5

Veränderung der Wohnbevölkerung¹ / Evolution de la population résidente¹

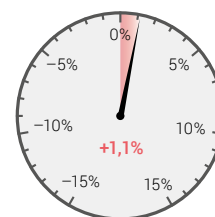

Pendlerströme / Flux de pendulaires		absolut absolu	%
Pendler / Pendulaires 2011–2013	Binnenpendler / Pendulaires internes	6 117	
	Zupendler / Pendulaires entrants	30 962	
	Wegpendler / Pendulaires sortants	17 485	
Pendlersaldo / Solde de pendulaires 2011–2013		13 477	57,1

Veränderung des Pendlersaldos² / Evolution du solde de pendulaires²

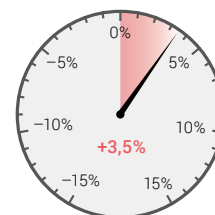

Beschäftigung / Emploi		absolut absolu	%
Arbeitsstätten 2013 / Etablissements en 2013		7 334	
Beschäftigte 2013 / Personnes occupées en 2013	Total / En tout	66 070	100,0
	1. Sektor / Secteur 1	460	0,7
	2. Sektor / Secteur 2	18 846	28,5
	3. Sektor / Secteur 3	46 764	70,8
Arbeitslose im Jahresdurchschnitt 2014 / Personnes au chômage, moyenne annuelle, en 2014	Total / En tout	1 950	
	Darunter Frauen / Dont femmes	930	47,7

Veränderung der Anzahl Beschäftigten¹ / Evolution du nombre de personnes occupées¹



Tourismus / Tourisme		absolut absolu	%
Ankünfte / Arrivées	Total / En tout	52 844	100,0
	Darunter Ausländgäste / Dont hôtes de l'étranger	30 675	58,0
	Übernachtungen / Nuitées	Total / En tout	110 728
	Darunter Ausländgäste / Dont hôtes de l'étranger	36 362	32,8
Mittlere Aufenthaltsdauer (Nächte) / Durée moyenne de séjour (nuits)		2,1	

Veränderung der Anzahl Übernachtungen¹ / Evolution du nombre de nuitées¹

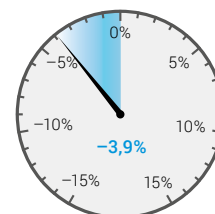

¹ Veränderung zum Vorjahr in Prozent / Evolution par rapport à l'année précédente en pour cent

² Veränderung zur Vorjahresperiode in Prozent / Evolution par rapport à la même période de l'année précédente en pour cent

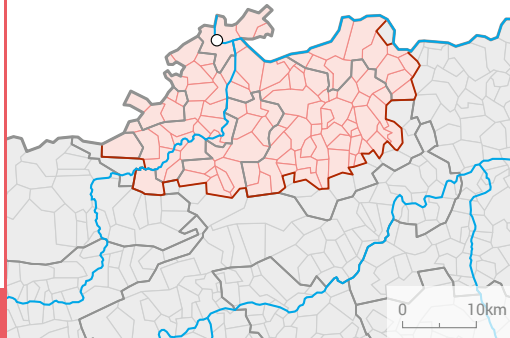

BASEL

Bevölkerung / Population		absolut absolu	%
Wohnbevölkerung am 31.12.2014 / Population résidente le 31.12.2014		537 051	100,0
Altersklasse / Groupe d'âge	0–19	99 219	18,5
	20–64	328 133	61,1
	65+	109 699	20,4
Ausländeranteil (%) / Proportion d'étrangers (%)			26,1
Gesamtzu- bzw. -abnahme / Augmentation ou diminution		4 866	0,9
Geburtenüberschuss / Excédent de naissances		133	
Wanderungssaldo / Excédent de migration		4 498	
Privathaushalte / Ménages privés		248 019	
Davon Einpersonenhaushalte / Dont ménages à une seule personne		94 409	38,1

Veränderung der Wohnbevölkerung¹ / Evolution de la population résidente¹

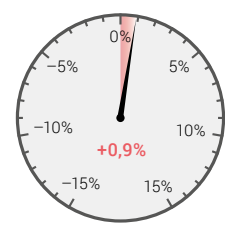

Pendlerströme / Flux de pendulaires		absolut absolu	%
Pendler / Pendulaires 2011–2013	Binnenpendler / Pendulaires internes	64 034	
	Zupendler / Pendulaires entrants	126 505	
	Wegpendler / Pendulaires sortants	89 117	
Pendlersaldo / Solde de pendulaires 2011–2013		37 388	24,4

Veränderung des Pendlersaldos² / Evolution du solde de pendulaires²

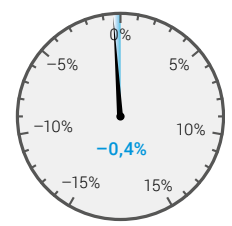

Beschäftigung / Emploi		absolut absolu	%
Arbeitsstätten 2013 / Etablissements en 2013		40 136	
Beschäftigte 2013 / Personnes occupées en 2013	Total / En tout	359 650	100,0
	1. Sektor / Secteur 1	4 140	1,2
	2. Sektor / Secteur 2	82 879	23,0
	3. Sektor / Secteur 3	272 631	75,8
Arbeitslose im Jahresdurchschnitt 2014 / Personnes au chômage, moyenne annuelle, en 2014	Total / En tout	8 088	
	Darunter Frauen / Dont femmes	3500	43,3

Veränderung der Anzahl Beschäftigten¹ / Evolution du nombre de personnes occupées¹

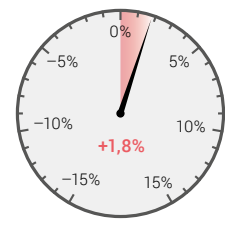

Tourismus / Tourisme		absolut absolu	%
Ankünfte / Arrivées	Total / En tout	786 819	100,0
	Darunter Auslandsgäste / Dont hôtes de l'étranger	474 126	60,3
	Übernachtungen / Nuitées	Total / En tout	1513 474
	Darunter Auslandsgäste / Dont hôtes de l'étranger	539 225	35,6
Mittlere Aufenthaltsdauer (Nächte) / Durée moyenne de séjour (nuits)		1,9	

Veränderung der Anzahl Übernachtungen¹ / Evolution du nombre de nuitées¹

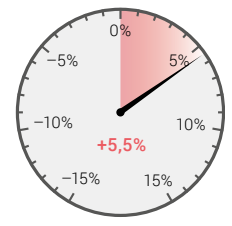

¹ Veränderung zum Vorjahr in Prozent / Evolution par rapport à l'année précédente en pour cent
² Veränderung zur Vorjahresperiode in Prozent / Evolution par rapport à la même période de l'année précédente en pour cent

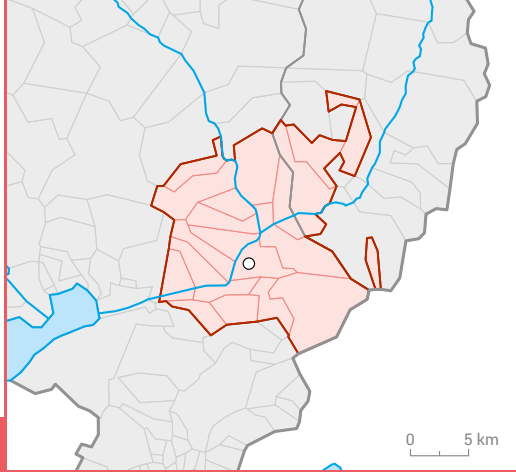

BELLINZONA

Bevölkerung / Population

	absolut	%
Wohnbevölkerung am 31.12.2014 / Population résidente le 31.12.2014	51 545	100,0
Altersklasse / Groupe d'âge		
0–19	10 074	19,5
20–64	31 496	61,1
65+	9 975	19,4
Ausländeranteil (%) / Proportion d'étrangers (%)		25,4
Gesamtzu- bzw. -abnahme / Augmentation ou diminution	548	1,1
Geburtenüberschuss / Excédent de naissances	123	
Wanderungssaldo / Excédent de migration	440	
Privathaushalte / Ménages privés	22 753	
Davon Einpersonenhaushalte / Dont ménages à une seule personne	8 044	35,4

Veränderung der Wohnbevölkerung¹ / Evolution de la population résidente¹

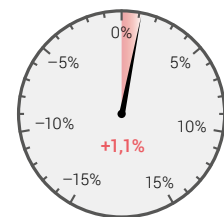

Veränderung des Pendlersaldos² / Evolution du solde de pendulaires²

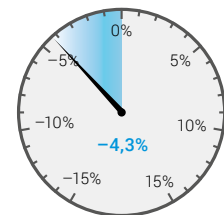

Pendlerströme / Flux de pendulaires

	absolut	%
Pendler / Pendulaires 2011–2013		
Binnenpendler / Pendulaires internes	3 481	
Zupendler / Pendulaires entrants	9 954	
Wegpendler / Pendulaires sortants	3 209	
Pendlersaldo / Solde de pendulaires 2011–2013	6 745	100,8

Beschäftigung / Emploi

	absolut	%
Arbeitsstätten 2013 / Etablissements en 2013	3 974	
Beschäftigte 2013 / Personnes occupées en 2013		
Total / En tout	28 486	100,0
1. Sektor / Secteur 1	493	1,7
2. Sektor / Secteur 2	4 944	17,4
3. Sektor / Secteur 3	23 049	80,9
Arbeitslose im Jahresdurchschnitt 2014 / Personnes au chômage, moyenne annuelle, en 2014		
Total / En tout	1 041	
Darunter Frauen / Dont femmes	432	41,5

Veränderung der Anzahl Beschäftigten¹ / Evolution du nombre de personnes occupées¹

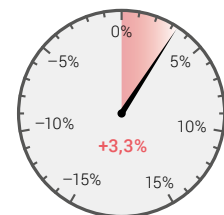

Tourismus / Tourisme

	absolut	%
Ankünfte / Arrivées		
Total / En tout	57 383	100,0
Darunter Ausländergäste / Dont hôtes de l'étranger	26 525	46,2
Übernachtungen / Nuitées		
Total / En tout	102 404	100,0
Darunter Ausländergäste / Dont hôtes de l'étranger	64 393	62,9
Mittlere Aufenthaltsdauer (Nächte) / Durée moyenne de séjour (nuits)	1,8	

Veränderung der Anzahl Übernachtungen¹ / Evolution du nombre de nuitées¹

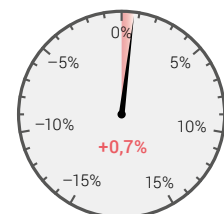

¹ Veränderung zum Vorjahr in Prozent / Evolution par rapport à l'année précédente en pour cent

² Veränderung zur Vorjahresperiode in Prozent / Evolution par rapport à la même période de l'année précédente en pour cent

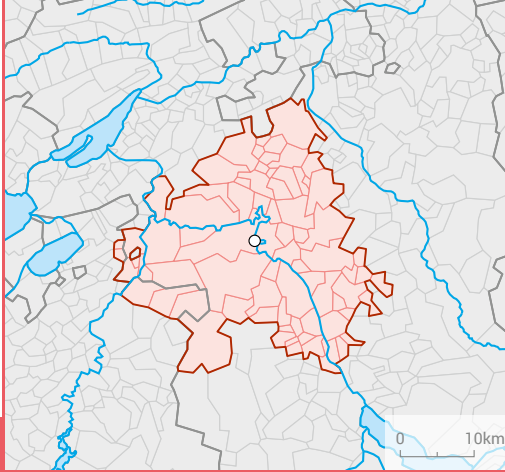

BERN

Bevölkerung / Population		absolut absolu	%
Wohnbevölkerung am 31.12.2014 / Population résidente le 31.12.2014		406 852	100,0
Altersklasse / Groupe d'âge	0–19	74 505	18,3
	20–64	252 698	62,1
	65+	79 649	19,6
Ausländeranteil (%) / Proportion d'étrangers (%)			17,1
Gesamtzu- bzw. -abnahme / Augmentation ou diminution		3 749	0,9
Geburtenüberschuss / Excédent de naissances		559	
Wanderungssaldo / Excédent de migration		3 152	
Privathaushalte / Ménages privés		184 966	
Davon Einpersonenhaushalte / Dont ménages à une seule personne		68 685	37,1

Veränderung der Wohnbevölkerung¹ / Evolution de la population résidente¹

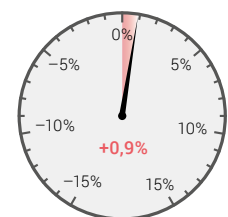

Pendlerströme / Flux de pendulaires		absolut absolu	%
Pendler / Pendulaires 2011–2013	Binnenpendler / Pendulaires internes	54 206	
	Zupendler / Pendulaires entrants	151 126	
	Wegpendler / Pendulaires sortants	68 529	
Pendlersaldo / Solde de pendulaires 2011–2013		82 597	67,3

Veränderung des Pendlersaldos² / Evolution du solde de pendulaires²

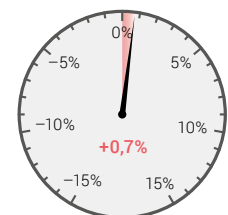

Beschäftigung / Emploi		absolut absolu	%
Arbeitsstätten 2013 / Etablissements en 2013		31 239	
Beschäftigte 2013 / Personnes occupées en 2013	Total / En tout	310 386	100,0
	1. Sektor / Secteur 1	7 491	2,4
	2. Sektor / Secteur 2	42 330	13,6
	3. Sektor / Secteur 3	260 565	83,9
Arbeitslose im Jahresdurchschnitt 2014 / Personnes au chômage, moyenne annuelle, en 2014	Total / En tout	5 597	
	Darunter Frauen / Dont femmes	2447	43,7

Veränderung der Anzahl Beschäftigten¹ / Evolution du nombre de personnes occupées¹

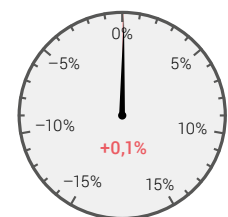

Tourismus / Tourisme		absolut absolu	%
Ankünfte / Arrivées	Total / En tout	507 002	100,0
	Darunter Auslandsgäste / Dont hôtes de l'étranger	250 289	49,4
	Übernachtungen / Nuitées		
Übernachtungen / Nuitées	Total / En tout	861 113	100,0
	Darunter Auslandsgäste / Dont hôtes de l'étranger	409 951	47,6
Mittlere Aufenthaltsdauer (Nächte) / Durée moyenne de séjour (nuits)		1,7	

Veränderung der Anzahl Übernachtungen¹ / Evolution du nombre de nuitées¹

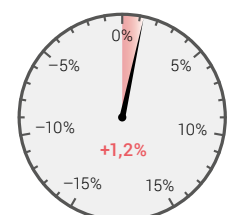

¹ Veränderung zum Vorjahr in Prozent / Evolution par rapport à l'année précédente en pour cent

² Veränderung zur Vorjahresperiode in Prozent / Evolution par rapport à la même période de l'année précédente en pour cent

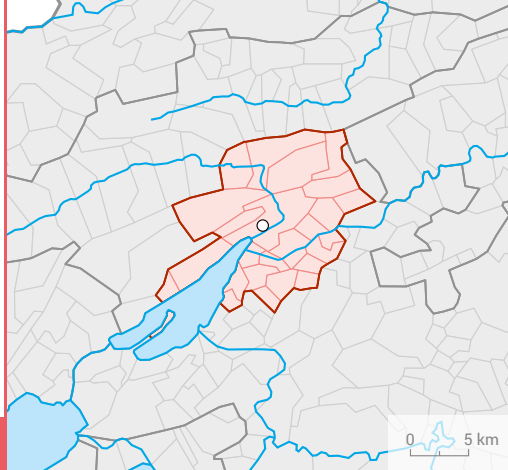

BIEL/BIENNE

Bevölkerung / Population		absolut absolu	%
Wohnbevölkerung am 31.12.2014 / Population résidente le 31.12.2014		103 630	100,0
Altersklasse / Groupe d'âge	0–19	20 094	19,4
	20–64	62 785	60,6
	65+	20 751	20,0
Ausländeranteil (%) / Proportion d'étrangers (%)			23,3
Gesamtzu- bzw. -abnahme / Augmentation ou diminution		1 121	1,1
Geburtenüberschuss / Excédent de naissances		13	
Wanderungssaldo / Excédent de migration		1 392	
Privathaushalte / Ménages privés		47 344	
Davon Einpersonenhaushalte / Dont ménages à une seule personne		18 278	38,6

Veränderung der Wohnbevölkerung¹ / Evolution de la population résidente¹



Pendlerströme / Flux de pendulaires		absolut absolu	%
Pendler / Pendulaires 2011–2013	Binnenpendler / Pendulaires internes	11 001	
	Zupendler / Pendulaires entrants	19 751	
	Wegpendler / Pendulaires sortants	8 966	
Pendlersaldo / Solde de pendulaires 2011–2013		10 785	54,0

Veränderung des Pendlersaldos² / Evolution du solde de pendulaires²

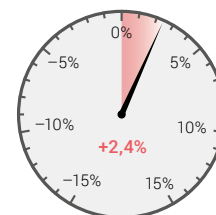

Beschäftigung / Emploi		absolut absolu	%
Arbeitsstätten 2013 / Etablissements en 2013		7 066	
Beschäftigte 2013 / Personnes occupées en 2013	Total / En tout	56 118	100,0
	1. Sektor / Secteur 1	967	1,7
	2. Sektor / Secteur 2	15 990	28,5
	3. Sektor / Secteur 3	39 161	69,8
Arbeitslose im Jahresdurchschnitt 2014 / Personnes au chômage, moyenne annuelle, en 2014	Total / En tout	2 030	
	Darunter Frauen / Dont femmes	876	43,2

Veränderung der Anzahl Beschäftigten¹ / Evolution du nombre de personnes occupées¹

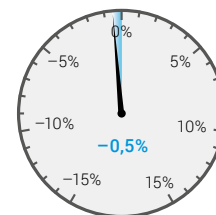

Tourismus / Tourisme		absolut absolu	%
Ankünfte / Arrivées	Total / En tout	90 120	100,0
	Darunter Auslandsgäste / Dont hôtes de l'étranger	36 722	40,7
	Übernachtungen / Nuitées	Total / En tout	155 140
	Darunter Auslandsgäste / Dont hôtes de l'étranger	85 785	55,3
Mittlere Aufenthaltsdauer (Nächte) / Durée moyenne de séjour (nuits)		1,7	

Veränderung der Anzahl Übernachtungen¹ / Evolution du nombre de nuitées¹

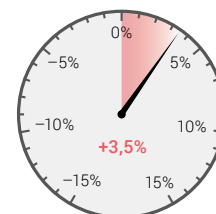

¹ Veränderung zum Vorjahr in Prozent / Evolution par rapport à l'année précédente en pour cent

² Veränderung zur Vorjahresperiode in Prozent / Evolution par rapport à la même période de l'année précédente en pour cent

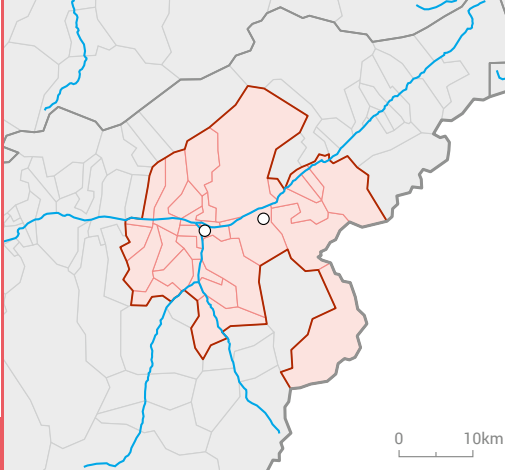

BRIG – VISP

Bevölkerung / Population		absolut absolu	%
Wohnbevölkerung am 31.12.2014 / Population résidente le 31.12.2014		46 589	100,0
Altersklasse / Groupe d'âge	0–19	8 720	18,7
	20–64	29 112	62,5
	65+	8 757	18,8
Ausländeranteil (%) / Proportion d'étrangers (%)			13,5
Gesamtu- bzw. -abnahme / Augmentation ou diminution		487	1,1
Geburtenüberschuss / Excédent de naissances		95	
Wanderungssaldo / Excédent de migration		371	
Privathaushalte / Ménages privés		19 677	
Davon Einpersonenhaushalte / Dont ménages à une seule personne		6 332	32,2

Veränderung der Wohnbevölkerung¹ / Evolution de la population résidente¹

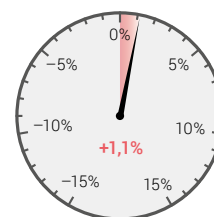

Pendlerströme / Flux de pendulaires		absolut absolu	%
Pendler / Pendulaires 2011–2013	Binnenpendler / Pendulaires internes	4 701	
	Zupendler / Pendulaires entrants	9 817	
	Wegpendler / Pendulaires sortants	3 378	
Pendlersaldo / Solde de pendulaires 2011–2013		6 439	79,7

Veränderung des Pendlersaldos² / Evolution du solde de pendulaires²

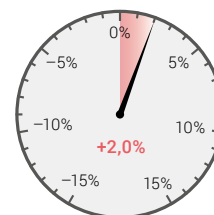

Beschäftigung / Emploi		absolut absolu	%
Arbeitsstätten 2013 / Etablissements en 2013		3 607	
Beschäftigte 2013 / Personnes occupées en 2013	Total / En tout	25 549	100,0
	1. Sektor / Secteur 1	1 357	5,3
	2. Sektor / Secteur 2	7 399	29,0
	3. Sektor / Secteur 3	16 793	65,7
Arbeitslose im Jahresdurchschnitt 2014 / Personnes au chômage, moyenne annuelle, en 2014	Total / En tout	406	
	Darunter Frauen / Dont femmes	126	31,1

Veränderung der Anzahl Beschäftigten¹ / Evolution du nombre de personnes occupées¹

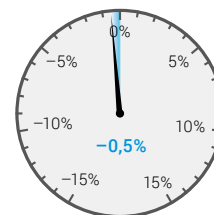

Tourismus / Tourisme		absolut absolu	%
Ankünfte / Arrivées	Total / En tout	123 868	100,0
	Darunter Auslandsgäste / Dont hôtes de l'étranger	41 830	33,8
	Übernachtungen / Nuitées	Total / En tout	279 726
	Darunter Auslandsgäste / Dont hôtes de l'étranger	167 544	59,9
Mittlere Aufenthaltsdauer (Nächte) / Durée moyenne de séjour (nuits)		2,3	

Veränderung der Anzahl Übernachtungen¹ / Evolution du nombre de nuitées¹

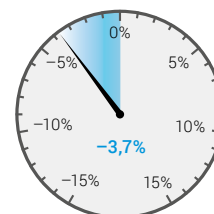

¹ Veränderung zum Vorjahr in Prozent / Evolution par rapport à l'année précédente en pour cent

² Veränderung zur Vorjahresperiode in Prozent / Evolution par rapport à la même période de l'année précédente en pour cent



VADUZ – BUCHS

0 2.5km

Bevölkerung / Population		absolut absolu	%
Wohnbevölkerung am 31.12.2014 / Population résidante le 31.12.2014		27 168	100,0
Altersklasse / Groupe d'âge	0–19	5 683	20,9
	20–64	17 196	63,3
	65+	4 289	15,8
Ausländeranteil (%) / Proportion d'étrangers (%)			29,7
Gesamtzu- bzw. -abnahme / Augmentation ou diminution		354	1,3
Geburtenüberschuss / Excédent de naissances		81	
Wanderungssaldo / Excédent de migration		322	
Privathaushalte / Ménages privés		11 219	
Davon Einpersonenhaushalte / Dont ménages à une seule personne		3 623	32,3

Veränderung der Wohnbevölkerung¹ / Evolution de la population résidante¹

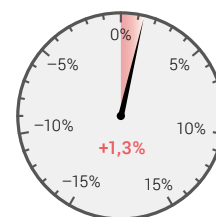

Pendlerströme / Flux de pendulaires		absolut absolu	%
Pendler / Pendulaires 2011–2013	Binnenpendler / Pendulaires internes	1 879	
	Zupendler / Pendulaires entrants	3 085	
	Wegpendler / Pendulaires sortants	2 380	
Pendlersaldo / Solde de pendulaires 2011–2013		705	16,6

Veränderung des Pendlersaldos² / Evolution du solde de pendulaires²

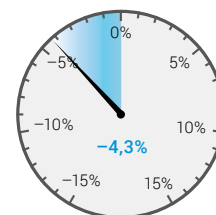

Beschäftigung / Emploi		absolut absolu	%
Arbeitsstätten 2013 / Etablissements en 2013		1 919	
Beschäftigte 2013 / Personnes occupées en 2013	Total / En tout	13 846	100,0
	1. Sektor / Secteur 1	622	4,5
	2. Sektor / Secteur 2	4 839	34,9
	3. Sektor / Secteur 3	8 385	60,6
Arbeitslose im Jahresdurchschnitt 2014 / Personnes au chômage, moyenne annuelle, en 2014	Total / En tout	315	
	Darunter Frauen / Dont femmes	142	45,2

Veränderung der Anzahl Beschäftigten¹ / Evolution du nombre de personnes occupées¹

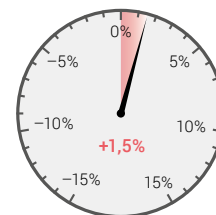

Tourismus / Tourisme		absolut absolu	%
Ankünfte / Arrivées	Total / En tout	16 103	100,0
	Darunter Auslandsgäste / Dont hôtes de l'étranger	8 404	52,2
	Übernachtungen / Nuitées		
Übernachtungen / Nuitées	Total / En tout	30 408	100,0
	Darunter Auslandsgäste / Dont hôtes de l'étranger	11 701	38,5
	Mittlere Aufenthaltsdauer (Nächte) / Durée moyenne de séjour (nuits)	1,9	

Veränderung der Anzahl Übernachtungen¹ / Evolution du nombre de nuitées¹

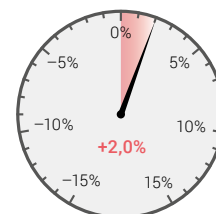

¹ Veränderung zum Vorjahr in Prozent / Evolution par rapport à l'année précédente en pour cent

² Veränderung zur Vorjahresperiode in Prozent / Evolution par rapport à la même période de l'année précédente en pour cent

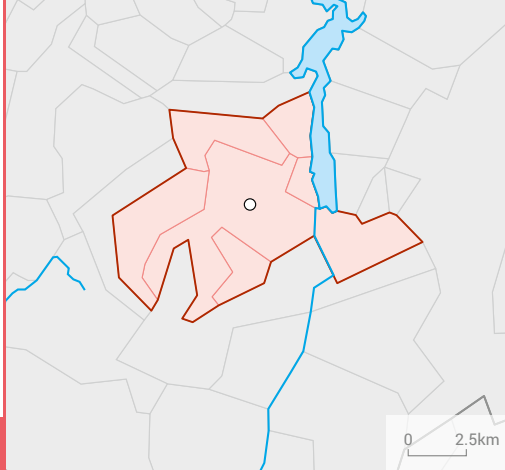

BULLE

Bevölkerung / Population		absolut absolu	%
Wohnbevölkerung am 31.12.2014 / Population résidente le 31.12.2014		31 101	100,0
Altersklasse / Groupe d'âge	0–19	7 071	22,7
	20–64	19 647	63,2
	65+	4 383	14,1
Ausländeranteil (%) / Proportion d'étrangers (%)			31,7
Gesamtzu- bzw. -abnahme / Augmentation ou diminution		857	2,8
Geburtenüberschuss / Excédent de naissances		159	
Wanderungssaldo / Excédent de migration		687	
Privathaushalte / Ménages privés		12 632	
Davon Einpersonenhaushalte / Dont ménages à une seule personne		4 131	32,7

Veränderung der Wohnbevölkerung¹ / Evolution de la population résidente¹



Pendlerströme / Flux de pendulaires		absolut absolu	%
Pendler / Pendulaires 2011–2013	Binnenpendler / Pendulaires internes	3 997	
	Zupendler / Pendulaires entrants	6 444	
	Wegpendler / Pendulaires sortants	4 357	
Pendlersaldo / Solde de pendulaires 2011–2013		2 087	25,0

Veränderung des Pendlersaldos² / Evolution du solde de pendulaires²

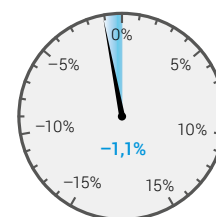

Beschäftigung / Emploi		absolut absolu	%
Arbeitsstätten 2013 / Etablissements en 2013		1 886	
Beschäftigte 2013 / Personnes occupées en 2013	Total / En tout	16 891	100,0
	1. Sektor / Secteur 1	273	1,6
	2. Sektor / Secteur 2	5 878	34,8
	3. Sektor / Secteur 3	10 740	63,6
Arbeitslose im Jahresdurchschnitt 2014 / Personnes au chômage, moyenne annuelle, en 2014	Total / En tout	499	
	Darunter Frauen / Dont femmes	207	41,6

Veränderung der Anzahl Beschäftigten¹ / Evolution du nombre de personnes occupées¹

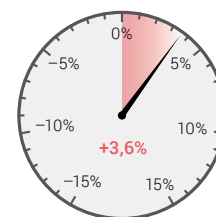

Tourismus / Tourisme		absolut absolu	%
Ankünfte / Arrivées	Total / En tout	41 183	100,0
	Darunter Auslandsgäste / Dont hôtes de l'étranger	17 209	41,8
	Übernachtungen / Nuitées	Total / En tout	67 792
	Darunter Auslandsgäste / Dont hôtes de l'étranger	37 824	55,8
Mittlere Aufenthaltsdauer (Nächte) / Durée moyenne de séjour (nuits)		1,6	

Veränderung der Anzahl Übernachtungen¹ / Evolution du nombre de nuitées¹

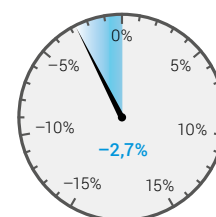

¹ Veränderung zum Vorjahr in Prozent / Evolution par rapport à l'année précédente en pour cent

² Veränderung zur Vorjahresperiode in Prozent / Evolution par rapport à la même période de l'année précédente en pour cent

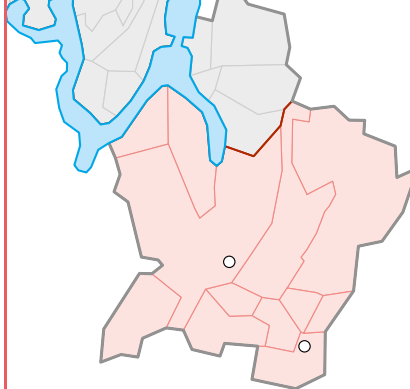

0 2.5km

COMO-CHIASO-MENDRISIO

Bevölkerung / Population		absolut absolu	%
Wohnbevölkerung am 31.12.2014 / Population résidente le 31.12.2014		51 562	100,0
Altersklasse / Groupe d'âge	0–19	9 307	18,1
	20–64	30 688	59,5
	65+	11 567	22,4
Ausländeranteil (%) / Proportion d'étrangers (%)			24,6
Gesamtzu- bzw. -abnahme / Augmentation ou diminution		733	1,4
Geburtenüberschuss / Excédent de naissances		- 34	
Wanderungssaldo / Excédent de migration		788	
Privathaushalte / Ménages privés		23 080	
Davon Einpersonenhaushalte / Dont ménages à une seule personne		8 346	36,2

Veränderung der Wohnbevölkerung¹ / Evolution de la population résidente¹

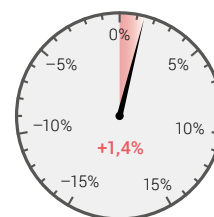

Pendlerströme / Flux de pendulaires		absolut absolu	%
Pendler / Pendulaires 2011–2013	Binnenpendler / Pendulaires internes	2 989	
	Zupendler / Pendulaires entrants	6 468	
	Wegpendler / Pendulaires sortants	4 738	
Pendlersaldo / Solde de pendulaires 2011–2013		1 730	22,4

Veränderung des Pendlersaldos² / Evolution du solde de pendulaires²

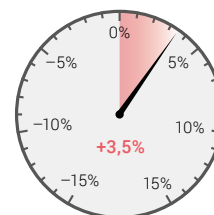

Beschäftigung / Emploi		absolut absolu	%
Arbeitsstätten 2013 / Etablissements en 2013		5 639	
Beschäftigte 2013 / Personnes occupées en 2013	Total / En tout	40 993	100,0
	1. Sektor / Secteur 1	513	1,3
	2. Sektor / Secteur 2	13 858	33,8
	3. Sektor / Secteur 3	26 622	64,9
Arbeitslose im Jahresdurchschnitt 2014 / Personnes au chômage, moyenne annuelle, en 2014	Total / En tout	938	
	Darunter Frauen / Dont femmes	381	40,6

Veränderung der Anzahl Beschäftigten¹ / Evolution du nombre de personnes occupées¹

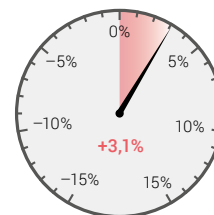

Tourismus / Tourisme		absolut absolu	%
Ankünfte / Arrivées	Total / En tout	52 484	100,0
	Darunter Auslandsgäste / Dont hôtes de l'étranger	29 400	56,0
	Übernachtungen / Nuitées	Total / En tout	87 191
	Darunter Auslandsgäste / Dont hôtes de l'étranger	38 547	44,2
Mittlere Aufenthaltsdauer (Nächte) / Durée moyenne de séjour (nuits)		1,7	

Veränderung der Anzahl Übernachtungen¹ / Evolution du nombre de nuitées¹

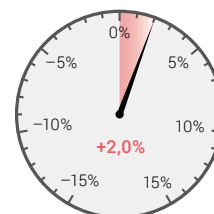

¹ Veränderung zum Vorjahr in Prozent / Evolution par rapport à l'année précédente en pour cent

² Veränderung zur Vorjahresperiode in Prozent / Evolution par rapport à la même période de l'année précédente en pour cent

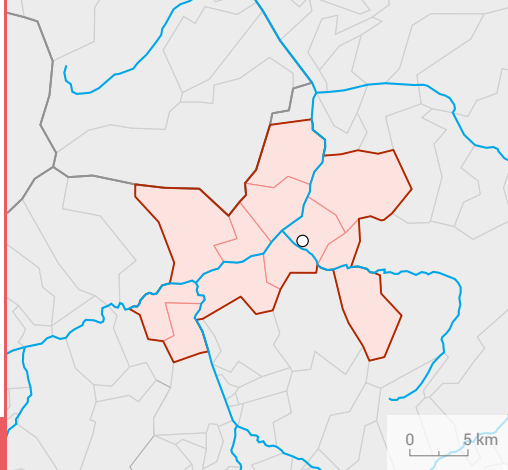

CHUR

Bevölkerung / Population		absolut absolu	%
Wohnbevölkerung am 31.12.2014 / Population résidente le 31.12.2014		57 758	100,0
Altersklasse / Groupe d'âge	0–19	10 846	18,8
	20–64	36 383	63,0
	65+	10 529	18,2
Ausländeranteil (%) / Proportion d'étrangers (%)			17,6
Gesamtzu- bzw. -abnahme / Augmentation ou diminution		561	1,0
Geburtenüberschuss / Excédent de naissances		53	
Wanderungssaldo / Excédent de migration		483	
Privathaushalte / Ménages privés		26 636	
Davon Einpersonenhaushalte / Dont ménages à une seule personne		10 066	37,8

Veränderung der Wohnbevölkerung¹ / Evolution de la population résidente¹

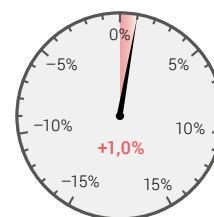

Pendlerströme / Flux de pendulaires		absolut absolu	%
Pendler / Pendulaires 2011–2013	Binnenpendler / Pendulaires internes	12 158	
	Zupendler / Pendulaires entrants	12 444	
	Wegpendler / Pendulaires sortants	4 564	
Pendlersaldo / Solde de pendulaires 2011–2013		7 880	47,1

Veränderung des Pendlersaldos² / Evolution du solde de pendulaires²

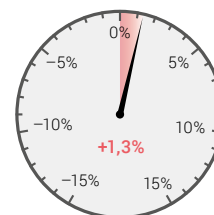

Beschäftigung / Emploi		absolut absolu	%
Arbeitsstätten 2013 / Etablissements en 2013		4 943	
Beschäftigte 2013 / Personnes occupées en 2013	Total / En tout	39 418	100,0
	1. Sektor / Secteur 1	453	1,1
	2. Sektor / Secteur 2	7 620	19,3
	3. Sektor / Secteur 3	31 345	79,5
Arbeitslose im Jahresdurchschnitt 2014 / Personnes au chômage, moyenne annuelle, en 2014	Total / En tout	595	
	Darunter Frauen / Dont femmes	223	37,4

Veränderung der Anzahl Beschäftigten¹ / Evolution du nombre de personnes occupées¹

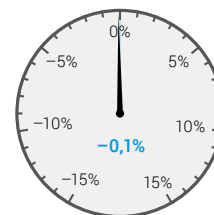

Tourismus / Tourisme		absolut absolu	%
Ankünfte / Arrivées	Total / En tout	105 457	100,0
	Darunter Auslandsgäste / Dont hôtes de l'étranger	50 938	48,3
	Übernachtungen / Nuitées	Total / En tout	178 047
	Darunter Auslandsgäste / Dont hôtes de l'étranger	87 293	49,0
Mittlere Aufenthaltsdauer (Nächte) / Durée moyenne de séjour (nuits)		1,7	

Veränderung der Anzahl Übernachtungen¹ / Evolution du nombre de nuitées¹

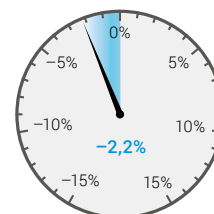

¹ Veränderung zum Vorjahr in Prozent / Evolution par rapport à l'année précédente en pour cent

² Veränderung zur Vorjahresperiode in Prozent / Evolution par rapport à la même période de l'année précédente en pour cent

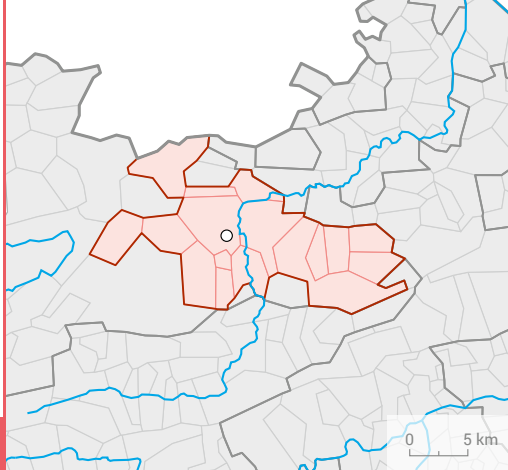

DELEMONT

Bevölkerung / Population		absolut absolu	%
Wohnbevölkerung am 31.12.2014 / Population résidente le 31.12.2014		29 278	100,0
Altersklasse / Groupe d'âge	0–19	6 525	22,3
	20–64	17 301	59,1
	65+	5 452	18,6
Ausländeranteil (%) / Proportion d'étrangers (%)			18,5
Gesamtzu- bzw. -abnahme / Augmentation ou diminution		377	1,3
Geburtenüberschuss / Excédent de naissances		64	
Wanderungssaldo / Excédent de migration		307	
Privathaushalte / Ménages privés		11 543	
Davon Einpersonenhaushalte / Dont ménages à une seule personne		3 400	29,5

Veränderung der Wohnbevölkerung¹ / Evolution de la population résidente¹

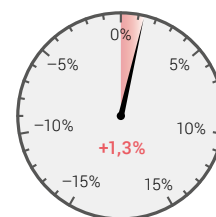

Pendlerströme / Flux de pendulaires		absolut absolu	%
Pendler / Pendulaires 2011–2013	Binnenpendler / Pendulaires internes	2 672	
	Zupendler / Pendulaires entrants	5 719	
	Wegpendler / Pendulaires sortants	1 907	
Pendlersaldo / Solde de pendulaires 2011–2013		3 813	83,3

Veränderung des Pendlersaldos² / Evolution du solde de pendulaires²

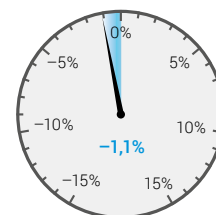

Beschäftigung / Emploi		absolut absolu	%
Arbeitsstätten 2013 / Etablissements en 2013		2 377	
Beschäftigte 2013 / Personnes occupées en 2013	Total / En tout	17 239	100,0
	1. Sektor / Secteur 1	665	3,9
	2. Sektor / Secteur 2	5 305	30,8
	3. Sektor / Secteur 3	11 269	65,4
Arbeitslose im Jahresdurchschnitt 2014 / Personnes au chômage, moyenne annuelle, en 2014	Total / En tout	611	
	Darunter Frauen / Dont femmes	273	44,6

Veränderung der Anzahl Beschäftigten¹ / Evolution du nombre de personnes occupées¹

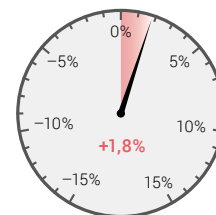

Tourismus / Tourisme		absolut absolu	%
Ankünfte / Arrivées	Total / En tout	22 871	100,0
	Darunter Auslandsgäste / Dont hôtes de l'étranger	6 445	28,2
	Übernachtungen / Nuitées	40 028	100,0
	Darunter Auslandsgäste / Dont hôtes de l'étranger	25 949	64,8
Mittlere Aufenthaltsdauer (Nächte) / Durée moyenne de séjour (nuits)		1,8	

Veränderung der Anzahl Übernachtungen¹ / Evolution du nombre de nuitées¹

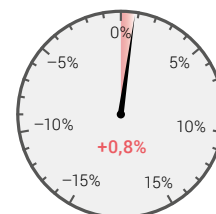

¹ Veränderung zum Vorjahr in Prozent / Evolution par rapport à l'année précédente en pour cent

² Veränderung zur Vorjahresperiode in Prozent / Evolution par rapport à la même période de l'année précédente en pour cent

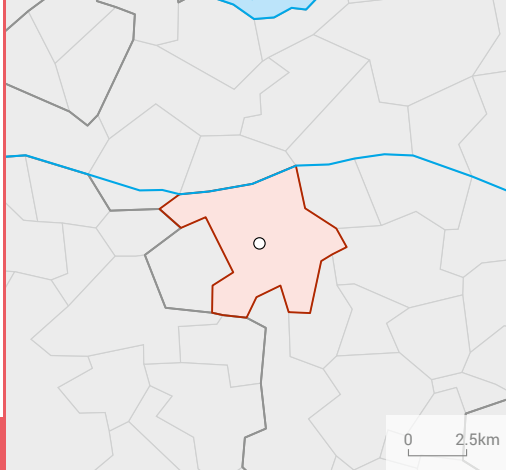

FRAUENFELD

Bevölkerung / Population		absolut absolu	%
Wohnbevölkerung am 31.12.2014 / Population résidente le 31.12.2014		24 578	100,0
Altersklasse / Groupe d'âge	0–19	4 687	19,1
	20–64	15 649	63,7
	65+	4 242	17,3
Ausländeranteil (%) / Proportion d'étrangers (%)			23,6
Gesamtzu- bzw. -abnahme / Augmentation ou diminution		179	0,7
Geburtenüberschuss / Excédent de naissances		63	
Wanderungssaldo / Excédent de migration		129	
Privathaushalte / Ménages privés		11 111	
Davon Einpersonenhaushalte / Dont ménages à une seule personne		4 011	36,1

Veränderung der Wohnbevölkerung¹ / Evolution de la population résidente¹



Pendlerströme / Flux de pendulaires		absolut absolu	%
Pendler / Pendulaires 2011–2013	Binnenpendler / Pendulaires internes	5 418	
	Zupendler / Pendulaires entrants	9 839	
	Wegpendler / Pendulaires sortants	6 260	
Pendlersaldo / Solde de pendulaires 2011–2013		3 579	30,7

Veränderung des Pendlersaldos² / Evolution du solde de pendulaires²

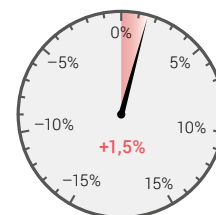

Beschäftigung / Emploi		absolut absolu	%
Arbeitsstätten 2013 / Etablissements en 2013		2 029	
Beschäftigte 2013 / Personnes occupées en 2013	Total / En tout	19 935	100,0
	1. Sektor / Secteur 1	139	0,7
	2. Sektor / Secteur 2	4 191	21,0
	3. Sektor / Secteur 3	15 605	78,3
Arbeitslose im Jahresdurchschnitt 2014 / Personnes au chômage, moyenne annuelle, en 2014	Total / En tout	397	
	Darunter Frauen / Dont femmes	194	48,9

Veränderung der Anzahl Beschäftigten¹ / Evolution du nombre de personnes occupées¹

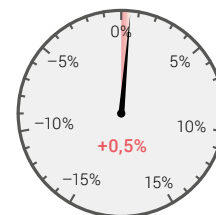

Tourismus / Tourisme		absolut absolu	%
Ankünfte / Arrivées	Total / En tout	15 986	100,0
	Darunter Auslandsgäste / Dont hôtes de l'étranger	6 886	43,1
	Übernachtungen / Nuitées		
Übernachtungen / Nuitées	Total / En tout	31 054	100,0
	Darunter Auslandsgäste / Dont hôtes de l'étranger	16 269	52,4
Mittlere Aufenthaltsdauer (Nächte) / Durée moyenne de séjour (nuits)		1,9	

Veränderung der Anzahl Übernachtungen¹ / Evolution du nombre de nuitées¹

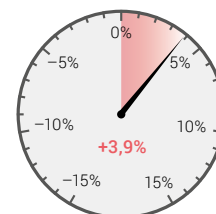

¹ Veränderung zum Vorjahr in Prozent / Evolution par rapport à l'année précédente en pour cent

² Veränderung zur Vorjahresperiode in Prozent / Evolution par rapport à la même période de l'année précédente en pour cent

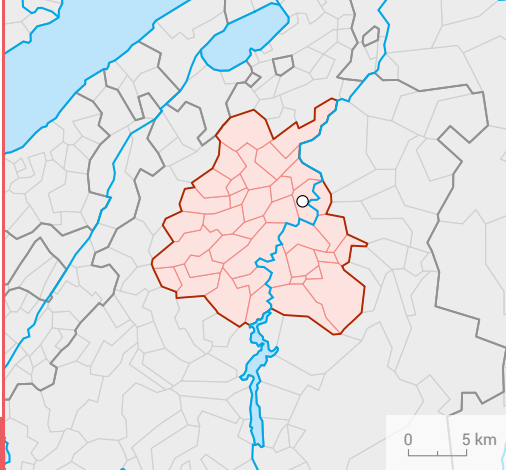

FRIBOURG

Bevölkerung / Population		absolut absolu	%
Wohnbevölkerung am 31.12.2014 / Population résidente le 31.12.2014		104 275	100,0
Altersklasse / Groupe d'âge	0–19	23 628	22,7
	20–64	65 591	62,9
	65+	15 056	14,4
Ausländeranteil (%) / Proportion d'étrangers (%)			27,1
Gesamtzu- bzw. -abnahme / Augmentation ou diminution		1 966	1,9
Geburtenüberschuss / Excédent de naissances		600	
Wanderungssaldo / Excédent de migration		1 296	
Privathaushalte / Ménages privés		42 674	
Davon Einpersonenhaushalte / Dont ménages à une seule personne		13 782	32,3

Veränderung der Wohnbevölkerung¹ / Evolution de la population résidente¹

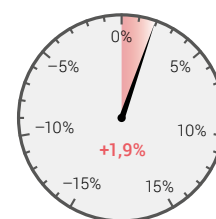

Pendlerströme / Flux de pendulaires		absolut absolu	%
Pendler / Pendulaires 2011–2013	Binnenpendler / Pendulaires internes	8 339	
	Zupendler / Pendulaires entrants	22 827	
	Wegpendler / Pendulaires sortants	11 713	
Pendlersaldo / Solde de pendulaires 2011–2013		11 114	55,4

Veränderung des Pendlersaldos² / Evolution du solde de pendulaires²

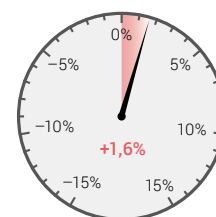

Beschäftigung / Emploi		absolut absolu	%
Arbeitsstätten 2013 / Etablissements en 2013		7 281	
Beschäftigte 2013 / Personnes occupées en 2013	Total / En tout	65 474	100,0
	1. Sektor / Secteur 1	1 228	1,9
	2. Sektor / Secteur 2	10 883	16,6
	3. Sektor / Secteur 3	53 363	81,5
Arbeitslose im Jahresdurchschnitt 2014 / Personnes au chômage, moyenne annuelle, en 2014	Total / En tout	2 015	
	Darunter Frauen / Dont femmes	867	43,0

Veränderung der Anzahl Beschäftigten¹ / Evolution du nombre de personnes occupées¹

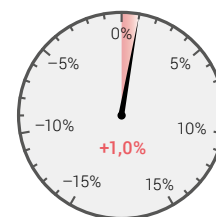

Tourismus / Tourisme		absolut absolu	%
Ankünfte / Arrivées	Total / En tout	112 058	100,0
	Darunter Auslandsgäste / Dont hôtes de l'étranger	48 570	43,3
	Übernachtungen / Nuitées	Total / En tout	176 761
	Darunter Auslandsgäste / Dont hôtes de l'étranger	93 751	53,0
Mittlere Aufenthaltsdauer (Nächte) / Durée moyenne de séjour (nuits)		1,6	

Veränderung der Anzahl Übernachtungen¹ / Evolution du nombre de nuitées¹

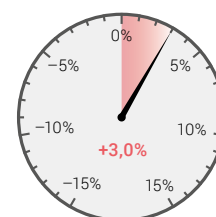

¹ Veränderung zum Vorjahr in Prozent / Evolution par rapport à l'année précédente en pour cent

² Veränderung zur Vorjahresperiode in Prozent / Evolution par rapport à la même période de l'année précédente en pour cent

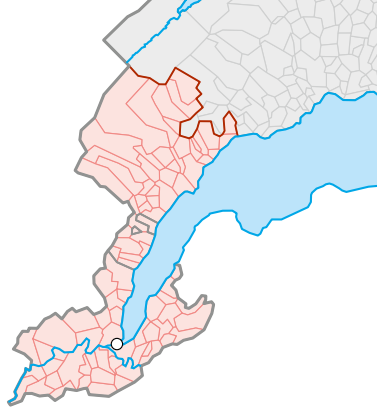
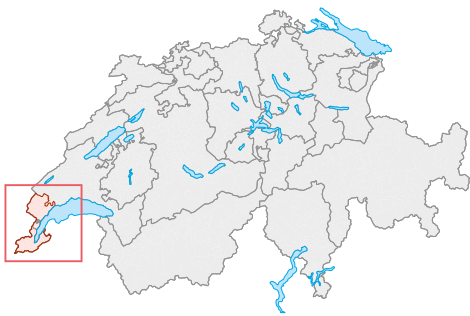

0 10km

GENEVE

Bevölkerung / Population		absolut	%
		absolu	
Wohnbevölkerung am 31.12.2014 / Population résidente le 31.12.2014		570 222	100,0
Altersklasse / Groupe d'âge	0–19	123 898	21,7
	20–64	354 395	62,2
	65+	91 929	16,1
Ausländeranteil (%) / Proportion d'étrangers (%)			40,0
Gesamtzu- bzw. -abnahme / Augmentation ou diminution		9 937	1,8
Geburtenüberschuss / Excédent de naissances		2 624	
Wanderungssaldo / Excédent de migration		9 082	
Privathaushalte / Ménages privés		227 659	
Davon Einpersonenhaushalte / Dont ménages à une seule personne		83 343	36,6

Veränderung der Wohnbevölkerung¹ / Evolution de la population résidente¹

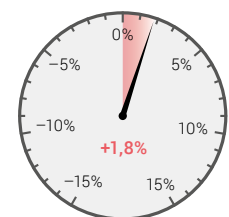

Pendlerströme / Flux de pendulaires		absolut	%
		absolu	
Pendler / Pendulaires 2011–2013	Binnenpendler / Pendulaires internes	54 012	
	Zupendler / Pendulaires entrants	125 310	
	Wegpendler / Pendulaires sortants	88 001	
Pendlersaldo / Solde de pendulaires 2011–2013		37 309	26,3

Veränderung des Pendlersaldos² / Evolution du solde de pendulaires²

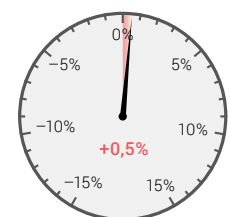

Beschäftigung / Emploi		absolut	%
		absolu	
Arbeitsstätten 2013 / Etablissements en 2013		44 628	
Beschäftigte 2013 / Personnes occupées en 2013	Total / En tout	373 567	100,0
	1. Sektor / Secteur 1	3 179	0,9
	2. Sektor / Secteur 2	52 343	14,0
	3. Sektor / Secteur 3	318 045	85,1
Arbeitslose im Jahresdurchschnitt 2014 / Personnes au chômage, moyenne annuelle, en 2014	Total / En tout	14 504	
	Darunter Frauen / Dont femmes	6764	46,6

Veränderung der Anzahl Beschäftigten¹ / Evolution du nombre de personnes occupées¹

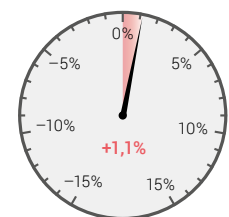

Tourismus / Tourisme		absolut	%
		absolu	
Ankünfte / Arrivées	Total / En tout	1510 377	100,0
	Darunter Auslandsgäste / Dont hôtes de l'étranger	1163 762	77,1
	Übernachtungen / Nuitées	Total / En tout	3091 894
	Darunter Auslandsgäste / Dont hôtes de l'étranger	638 154	20,6
Mittlere Aufenthaltsdauer (Nächte) / Durée moyenne de séjour (nuits)		2	

Veränderung der Anzahl Übernachtungen¹ / Evolution du nombre de nuitées¹

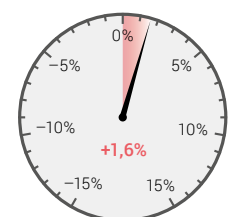

¹ Veränderung zum Vorjahr in Prozent / Evolution par rapport à l'année précédente en pour cent

² Veränderung zur Vorjahresperiode in Prozent / Evolution par rapport à la même période de l'année précédente en pour cent

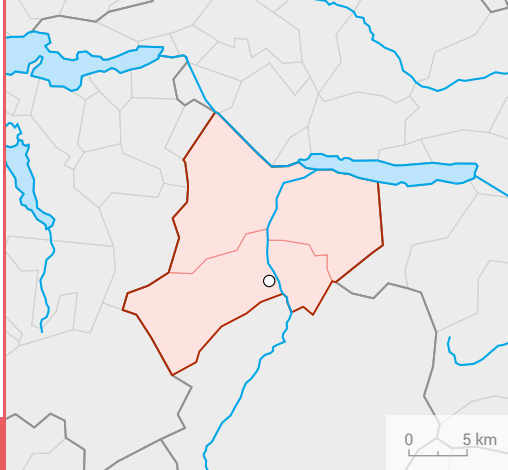

GLARUS

Bevölkerung / Population

	absolut absolu	%
Wohnbevölkerung am 31.12.2014 / Population résidente le 31.12.2014	30 033	100,0
Altersklasse / Groupe d'âge		
0–19	6 085	20,3
20–64	18 654	62,1
65+	5 294	17,6
Ausländeranteil (%) / Proportion d'étrangers (%)		24,1
Gesamtzu- bzw. -abnahme / Augmentation ou diminution	276	0,9
Geburtenüberschuss / Excédent de naissances	46	
Wanderungssaldo / Excédent de migration	228	
Privathaushalte / Ménages privés	12 887	
Davon Einpersonenhaushalte / Dont ménages à une seule personne	4 306	33,4

Veränderung der Wohnbevölkerung¹ / Evolution de la population résidente¹

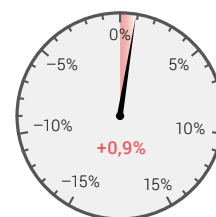

Pendlerströme / Flux de pendulaires

	absolut absolu	%
Pendler / Pendulaires 2011–2013		
Binnenpendler / Pendulaires internes	6 187	
Zupendler / Pendulaires entrants	6 097	
Wegpendler / Pendulaires sortants	7 500	
Pendlersaldo / Solde de pendulaires 2011–2013	-1 403	-10,3

Veränderung des Pendlersaldos² / Evolution du solde de pendulaires²

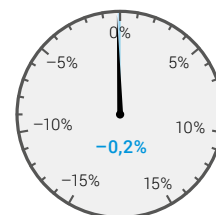

Beschäftigung / Emploi

	absolut absolu	%
Arbeitsstätten 2013 / Etablissements en 2013	2 442	
Beschäftigte 2013 / Personnes occupées en 2013		
Total / En tout	16 675	100,0
1. Sektor / Secteur 1	606	3,6
2. Sektor / Secteur 2	6 056	36,3
3. Sektor / Secteur 3	10 013	60,0
Arbeitslose im Jahresdurchschnitt 2014 / Personnes au chômage, moyenne annuelle, en 2014		
Total / En tout	402	
Darunter Frauen / Dont femmes	174	43,2

Veränderung der Anzahl Beschäftigten¹ / Evolution du nombre de personnes occupées¹



Tourismus / Tourisme

	absolut absolu	%
Ankünfte / Arrivées		
Total / En tout	38 542	100,0
Darunter Auslandsgäste / Dont hôtes de l'étranger	5 653	14,7
Übernachtungen / Nuitées		
Total / En tout	75 691	100,0
Darunter Auslandsgäste / Dont hôtes de l'étranger	64 471	85,2
Mittlere Aufenthaltsdauer (Nächte) / Durée moyenne de séjour (nuits)	2	

Veränderung der Anzahl Übernachtungen¹ / Evolution du nombre de nuitées¹

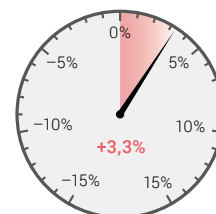

¹ Veränderung zum Vorjahr in Prozent / Evolution par rapport à l'année précédente en pour cent

² Veränderung zur Vorjahresperiode in Prozent / Evolution par rapport à la même période de l'année précédente en pour cent

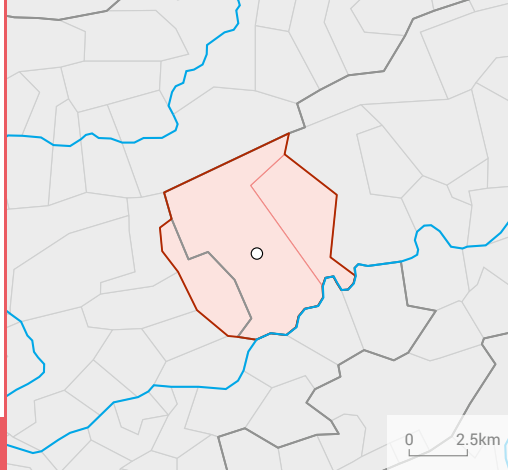

GRENCHE

Bevölkerung / Population		absolut absolu	%
Wohnbevölkerung am 31.12.2014 / Population résidente le 31.12.2014		26 183	100,0
Altersklasse / Groupe d'âge	0–19	4 666	17,8
	20–64	15 817	60,4
	65+	5 700	21,8
Ausländeranteil (%) / Proportion d'étrangers (%)			27,5
Gesamtzu- bzw. -abnahme / Augmentation ou diminution		275	1,1
Geburtenüberschuss / Excédent de naissances		- 54	
Wanderungssaldo / Excédent de migration		349	
Privathaushalte / Ménages privés		12 106	
Davon Einpersonenhaushalte / Dont ménages à une seule personne		4 589	37,9

Veränderung der Wohnbevölkerung¹ / Evolution de la population résidente¹

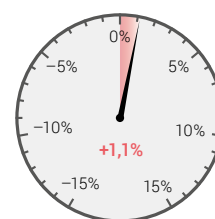

Pendlerströme / Flux de pendulaires		absolut absolu	%
Pendler / Pendulaires 2011–2013	Binnenpendler / Pendulaires internes	3 301	
	Zupendler / Pendulaires entrants	6 028	
	Wegpendler / Pendulaires sortants	3 970	
Pendlersaldo / Solde de pendulaires 2011–2013		2 059	28,3

Veränderung des Pendlersaldos² / Evolution du solde de pendulaires²

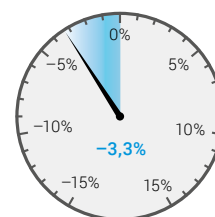

Beschäftigung / Emploi		absolut absolu	%
Arbeitsstätten 2013 / Etablissements en 2013		1 562	
Beschäftigte 2013 / Personnes occupées en 2013	Total / En tout	14 635	100,0
	1. Sektor / Secteur 1	190	1,3
	2. Sektor / Secteur 2	8 369	57,2
	3. Sektor / Secteur 3	6 076	41,5
Arbeitslose im Jahresdurchschnitt 2014 / Personnes au chômage, moyenne annuelle, en 2014	Total / En tout	545	
	Darunter Frauen / Dont femmes	223	40,8

Veränderung der Anzahl Beschäftigten¹ / Evolution du nombre de personnes occupées¹

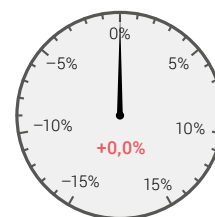

Tourismus / Tourisme		absolut absolu	%
Ankünfte / Arrivées	Total / En tout	16 773	100,0
	Darunter Auslandsgäste / Dont hôtes de l'étranger	6 546	39,0
	Übernachtungen / Nuitées	Total / En tout	47 153
	Darunter Auslandsgäste / Dont hôtes de l'étranger	24 272	51,5
Mittlere Aufenthaltsdauer (Nächte) / Durée moyenne de séjour (nuits)		2,8	

Veränderung der Anzahl Übernachtungen¹ / Evolution du nombre de nuitées¹

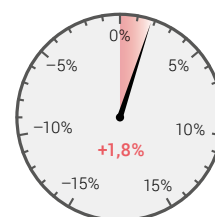

¹ Veränderung zum Vorjahr in Prozent / Evolution par rapport à l'année précédente en pour cent

² Veränderung zur Vorjahresperiode in Prozent / Evolution par rapport à la même période de l'année précédente en pour cent

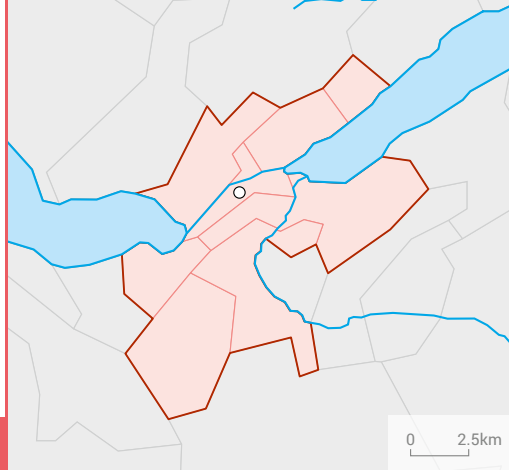

INTERLAKEN

Bevölkerung / Population

	absolut	%
absolu		
Wohnbevölkerung am 31.12.2014 / Population résidente le 31.12.2014	23 817	100,0
Altersklasse / Groupe d'âge		
0–19	4 176	17,5
20–64	14 720	61,8
65+	4 921	20,7
Ausländeranteil (%) / Proportion d'étrangers (%)		17,2
Gesamtzu- bzw. -abnahme / Augmentation ou diminution	220	0,9
Geburtenüberschuss / Excédent de naissances	- 42	
Wanderungssaldo / Excédent de migration	280	
Privathaushalte / Ménages privés	11 268	
Davon Einpersonenhaushalte / Dont ménages à une seule personne	4 287	38,0

Veränderung der Wohnbevölkerung¹ / Evolution de la population résidente¹

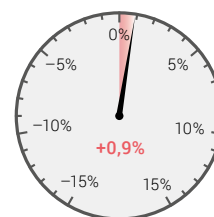

Pendlerströme / Flux de pendulaires

	absolut	%
absolu		
Pendler / Pendulaires 2011–2013		
Binnenpendler / Pendulaires internes	1 455	
Zupendler / Pendulaires entrants	4 467	
Wegpendler / Pendulaires sortants	1 508	
Pendlersaldo / Solde de pendulaires 2011–2013	2 959	99,9

Veränderung des Pendlersaldos² / Evolution du solde de pendulaires²

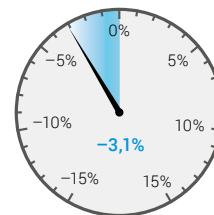

Beschäftigung / Emploi

	absolut	%
absolu		
Arbeitsstätten 2013 / Etablissements en 2013	1 989	
Beschäftigte 2013 / Personnes occupées en 2013		
Total / En tout	13 007	100,0
1. Sektor / Secteur 1	281	2,2
2. Sektor / Secteur 2	2 438	18,7
3. Sektor / Secteur 3	10 288	79,1
Arbeitslose im Jahresdurchschnitt 2014 / Personnes au chômage, moyenne annuelle, en 2014		
Total / En tout	219	
Darunter Frauen / Dont femmes	101	46,1

Veränderung der Anzahl Beschäftigten¹ / Evolution du nombre de personnes occupées¹

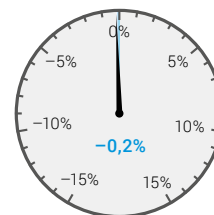

Tourismus / Tourisme

	absolut	%
absolu		
Ankünfte / Arrivées		
Total / En tout	570 500	100,0
Darunter Auslandsgäste / Dont hôtes de l'étranger	450 510	79,0
Übernachtungen / Nuitées		
Total / En tout	1 071 249	100,0
Darunter Auslandsgäste / Dont hôtes de l'étranger	239 758	22,4
Mittlere Aufenthaltsdauer (Nächte) / Durée moyenne de séjour (nuits)	1,9	

Veränderung der Anzahl Übernachtungen¹ / Evolution du nombre de nuitées¹

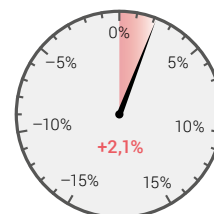

¹ Veränderung zum Vorjahr in Prozent / Evolution par rapport à l'année précédente en pour cent

² Veränderung zur Vorjahresperiode in Prozent / Evolution par rapport à la même période de l'année précédente en pour cent

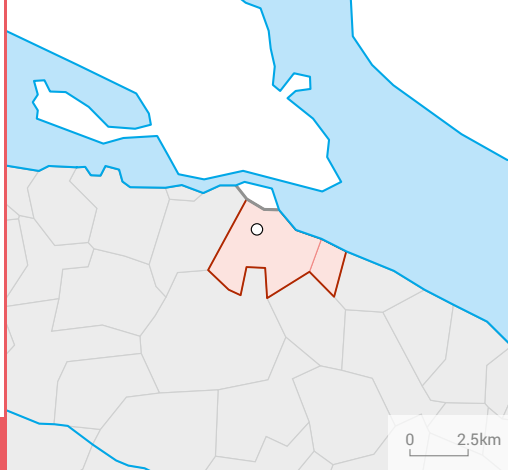

KONSTANZ – KREUZLINGEN

Bevölkerung / Population		absolut absolu	%
Wohnbevölkerung am 31.12.2014 / Population résidente le 31.12.2014		23 405	100,0
Altersklasse / Groupe d'âge	0–19	4 103	17,5
	20–64	15 030	64,2
	65+	4 272	18,3
Ausländeranteil (%) / Proportion d'étrangers (%)			51,4
Gesamtz- bzw. -abnahme / Augmentation ou diminution		435	1,9
Geburtenüberschuss / Excédent de naissances		54	
Wanderungssaldo / Excédent de migration		423	
Privathaushalte / Ménages privés		11 017	
Davon Einpersonenhaushalte / Dont ménages à une seule personne		4 302	39,0

Veränderung der Wohnbevölkerung¹ / Evolution de la population résidente¹

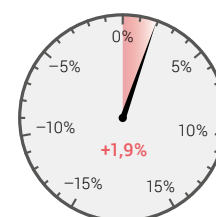

Pendlerströme / Flux de pendulaires		absolut absolu	%
Pendler / Pendulaires 2011–2013	Binnenpendler / Pendulaires internes	3 776	
	Zupendler / Pendulaires entrants	5 306	
	Wegpendler / Pendulaires sortants	5 172	
Pendlersaldo / Solde de pendulaires 2011–2013		134	1,5

Veränderung des Pendlersaldos² / Evolution du solde de pendulaires²

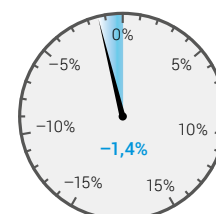

Beschäftigung / Emploi		absolut absolu	%
Arbeitsstätten 2013 / Etablissements en 2013		1 762	
Beschäftigte 2013 / Personnes occupées en 2013	Total / En tout	12 285	100,0
	1. Sektor / Secteur 1	45	0,4
	2. Sektor / Secteur 2	2 891	23,5
	3. Sektor / Secteur 3	9 349	76,1
Arbeitslose im Jahresdurchschnitt 2014 / Personnes au chômage, moyenne annuelle, en 2014	Total / En tout	452	
	Darunter Frauen / Dont femmes	202	44,6

Veränderung der Anzahl Beschäftigten¹ / Evolution du nombre de personnes occupées¹



Tourismus / Tourisme		absolut absolu	%
Ankünfte / Arrivées	Total / En tout	27 578	100,0
	Darunter Auslandsgäste / Dont hôtes de l'étranger	12 545	45,5
	Übernachtungen / Nuitées	Total / En tout	48 242
	Darunter Auslandsgäste / Dont hôtes de l'étranger	24 632	51,1
Mittlere Aufenthaltsdauer (Nächte) / Durée moyenne de séjour (nuits)		1,7	

Veränderung der Anzahl Übernachtungen¹ / Evolution du nombre de nuitées¹

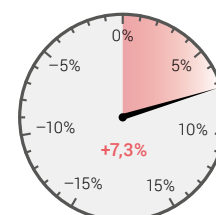

¹ Veränderung zum Vorjahr in Prozent / Evolution par rapport à l'année précédente en pour cent

² Veränderung zur Vorjahresperiode in Prozent / Evolution par rapport à la même période de l'année précédente en pour cent

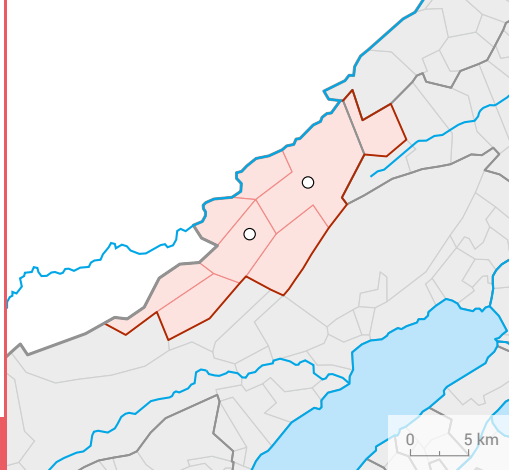

LA CHAUX-DE-FONDS - LE LOCLE

Bevölkerung / Population		absolut absolu	%
Wohnbevölkerung am 31.12.2014 / Population résidente le 31.12.2014		53 049	100,0
Altersklasse / Groupe d'âge	0–19	11 522	21,7
	20–64	31 718	59,8
	65+	9 809	18,5
Ausländeranteil (%) / Proportion d'étrangers (%)			28,7
Gesamtzu- bzw. -abnahme / Augmentation ou diminution		328	0,6
Geburtenüberschuss / Excédent de naissances		56	
Wanderungssaldo / Excédent de migration		291	
Privathaushalte / Ménages privés		24 364	
Davon Einpersonenhaushalte / Dont ménages à une seule personne		9 854	40,4

Veränderung der Wohnbevölkerung¹ / Evolution de la population résidente¹

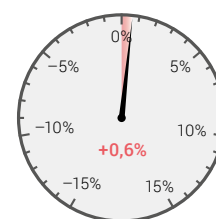

Pendlerströme / Flux de pendulaires		absolut absolu	%
Pendler / Pendulaires 2011–2013	Binnenpendler / Pendulaires internes	11 875	
	Zupendler / Pendulaires entrants	9 576	
	Wegpendler / Pendulaires sortants	7 332	
Pendlersaldo / Solde de pendulaires 2011–2013		2 244	11,7

Veränderung des Pendlersaldos² / Evolution du solde de pendulaires²

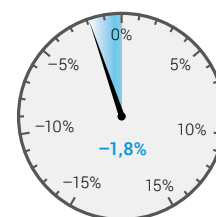

Beschäftigung / Emploi		absolut absolu	%
Arbeitsstätten 2013 / Etablissements en 2013		3 860	
Beschäftigte 2013 / Personnes occupées en 2013	Total / En tout	35 875	100,0
	1. Sektor / Secteur 1	630	1,8
	2. Sektor / Secteur 2	17 221	48,0
	3. Sektor / Secteur 3	18 024	50,2
Arbeitslose im Jahresdurchschnitt 2014 / Personnes au chômage, moyenne annuelle, en 2014	Total / En tout	1 655	
	Darunter Frauen / Dont femmes	690	41,7

Veränderung der Anzahl Beschäftigten¹ / Evolution du nombre de personnes occupées¹

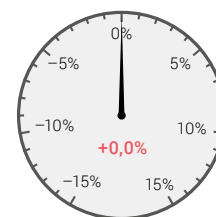

Tourismus / Tourisme		absolut absolu	%
Ankünfte / Arrivées	Total / En tout	28 802	100,0
	Darunter Auslandsgäste / Dont hôtes de l'étranger	10 761	37,4
	Übernachtungen / Nuitées	Total / En tout	54 469
	Darunter Auslandsgäste / Dont hôtes de l'étranger	30 576	56,1
Mittlere Aufenthaltsdauer (Nächte) / Durée moyenne de séjour (nuits)		1,9	

Veränderung der Anzahl Übernachtungen¹ / Evolution du nombre de nuitées¹

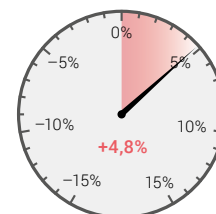

¹ Veränderung zum Vorjahr in Prozent / Evolution par rapport à l'année précédente en pour cent

² Veränderung zur Vorjahresperiode in Prozent / Evolution par rapport à la même période de l'année précédente en pour cent

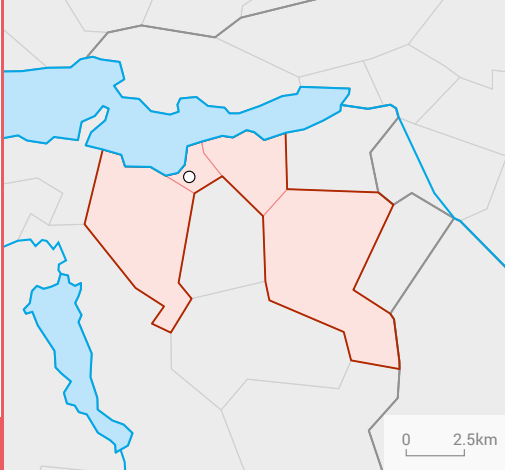

LACHEN

Bevölkerung / Population		absolut absolu	%
Wohnbevölkerung am 31.12.2014 / Population résidente le 31.12.2014		28 614	100,0
Altersklasse / Groupe d'âge	0–19	5 706	19,9
	20–64	18 625	65,1
	65+	4 283	15,0
Ausländeranteil (%) / Proportion d'étrangers (%)			24,0
Gesamtu- bzw. -abnahme / Augmentation ou diminution		400	1,4
Geburtenüberschuss / Excédent de naissances		143	
Wanderungssaldo / Excédent de migration		244	
Privathaushalte / Ménages privés		12 255	
Davon Einpersonenhaushalte / Dont ménages à une seule personne		3 803	31,0

Veränderung der Wohnbevölkerung¹ / Evolution de la population résidente¹



Pendlerströme / Flux de pendulaires		absolut absolu	%
Pendler / Pendulaires 2011–2013	Binnenpendler / Pendulaires internes		
	Zupendler / Pendulaires entrants		
	Wegpendler / Pendulaires sortants		
Pendlersaldo / Solde de pendulaires 2011–2013			

Veränderung des Pendlersaldos² / Evolution du solde de pendulaires²

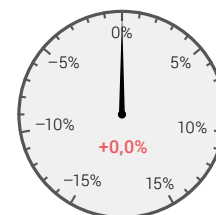

Beschäftigung / Emploi		absolut absolu	%
Arbeitsstätten 2013 / Etablissements en 2013		2 448	
Beschäftigte 2013 / Personnes occupées en 2013	Total / En tout	12 721	100,0
	1. Sektor / Secteur 1	544	4,3
	2. Sektor / Secteur 2	3 666	28,8
	3. Sektor / Secteur 3	8 511	66,9
Arbeitslose im Jahresdurchschnitt 2014 / Personnes au chômage, moyenne annuelle, en 2014	Total / En tout	361	
	Darunter Frauen / Dont femmes	150	41,4

Veränderung der Anzahl Beschäftigten¹ / Evolution du nombre de personnes occupées¹



Tourismus / Tourisme		absolut absolu	%
Ankünfte / Arrivées	Total / En tout	11 130	100,0
	Darunter Auslandsgäste / Dont hôtes de l'étranger	3 729	33,5
	Übernachtungen / Nuitées	Total / En tout	19 154
	Darunter Auslandsgäste / Dont hôtes de l'étranger	12 089	63,1
Mittlere Aufenthaltsdauer (Nächte) / Durée moyenne de séjour (nuits)		1,7	

Veränderung der Anzahl Übernachtungen¹ / Evolution du nombre de nuitées¹

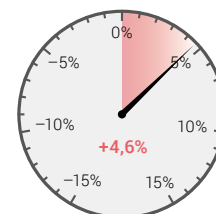

¹ Veränderung zum Vorjahr in Prozent / Evolution par rapport à l'année précédente en pour cent

² Veränderung zur Vorjahresperiode in Prozent / Evolution par rapport à la même période de l'année précédente en pour cent

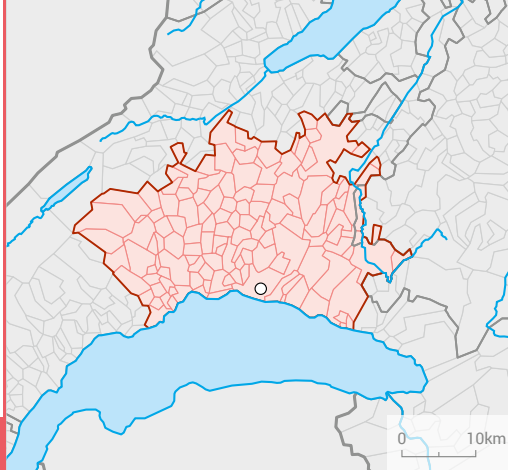

LAUSANNE

Bevölkerung / Population

	absolut	%
absolu		
Wohnbevölkerung am 31.12.2014 / Population résidente le 31.12.2014	402 883	100,0
Altersklasse / Groupe d'âge		
0–19	86 585	21,5
20–64	252 038	62,6
65+	64 260	16,0
Ausländeranteil (%) / Proportion d'étrangers (%)		33,8
Gesamtzu- bzw. -abnahme / Augmentation ou diminution	5 344	1,3
Geburtenüberschuss / Excédent de naissances	1 771	
Wanderungssaldo / Excédent de migration	1 955	
Privathaushalte / Ménages privés	178 533	
Davon Einpersonenhaushalte / Dont ménages à une seule personne	67 441	37,8

Veränderung der Wohnbevölkerung¹ / Evolution de la population résidente¹

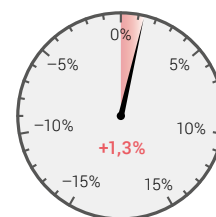

Pendlerströme / Flux de pendulaires

	absolut	%
absolu		
Pendler / Pendulaires 2011–2013		
Binnenpendler / Pendulaires internes	36 381	
Zupendler / Pendulaires entrants	100 365	
Wegpendler / Pendulaires sortants	56 179	
Pendlersaldo / Solde de pendulaires 2011–2013	44 186	47,7

Veränderung des Pendlersaldos² / Evolution du solde de pendulaires²

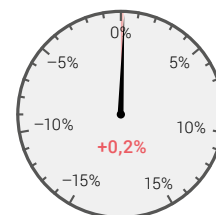

Beschäftigung / Emploi

	absolut	%
absolu		
Arbeitsstätten 2013 / Etablissements en 2013	30 717	
Beschäftigte 2013 / Personnes occupées en 2013		
Total / En tout	251 639	100,0
1. Sektor / Secteur 1	4 825	1,9
2. Sektor / Secteur 2	37 521	14,9
3. Sektor / Secteur 3	209 293	83,2
Arbeitslose im Jahresdurchschnitt 2014 / Personnes au chômage, moyenne annuelle, en 2014		
Total / En tout	10 466	
Darunter Frauen / Dont femmes	4 538	43,4

Veränderung der Anzahl Beschäftigten¹ / Evolution du nombre de personnes occupées¹

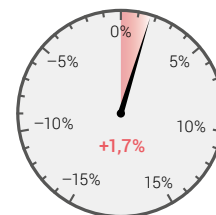

Tourismus / Tourisme

	absolut	%
absolu		
Ankünfte / Arrivées		
Total / En tout	597 782	100,0
Darunter Ausländergäste / Dont hôtes de l'étranger	320 817	53,7
Übernachtungen / Nuitées		
Total / En tout	1 176 846	100,0
Darunter Ausländergäste / Dont hôtes de l'étranger	485 976	41,3
Mittlere Aufenthaltsdauer (Nächte) / Durée moyenne de séjour (nuits)	2	

Veränderung der Anzahl Übernachtungen¹ / Evolution du nombre de nuitées¹

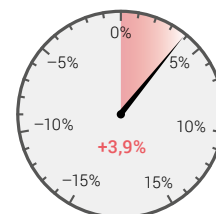

¹ Veränderung zum Vorjahr in Prozent / Evolution par rapport à l'année précédente en pour cent

² Veränderung zur Vorjahresperiode in Prozent / Evolution par rapport à la même période de l'année précédente en pour cent

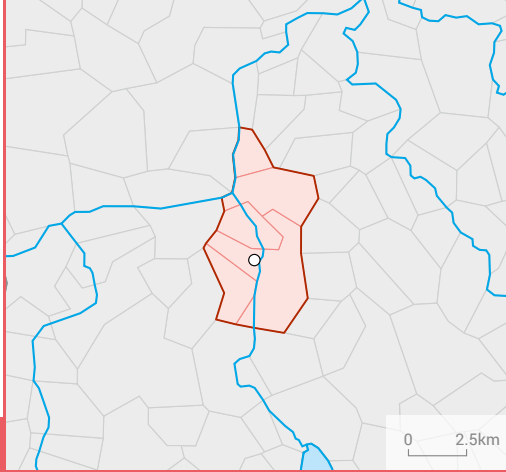

LENZBURG

Bevölkerung / Population		absolut absolu	%
Wohnbevölkerung am 31.12.2014 / Population résidente le 31.12.2014		21 581	100,0
Altersklasse / Groupe d'âge	0–19	4 362	20,2
	20–64	13 647	63,2
	65+	3 572	16,6
Ausländeranteil (%) / Proportion d'étrangers (%)			24,6
Gesamtzu- bzw. -abnahme / Augmentation ou diminution		468	2,2
Geburtenüberschuss / Excédent de naissances		35	
Wanderungssaldo / Excédent de migration		437	
Privathaushalte / Ménages privés		9 304	
Davon Einpersonenhaushalte / Dont ménages à une seule personne		2 937	31,6

Veränderung der Wohnbevölkerung¹ / Evolution de la population résidente¹

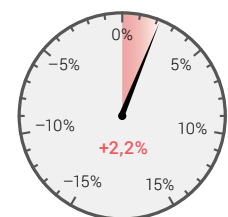

Pendlerströme / Flux de pendulaires		absolut absolu	%
Pendler / Pendulaires 2011–2013	Binnenpendler / Pendulaires internes	1 058	
	Zupendler / Pendulaires entrants	6 765	
	Wegpendler / Pendulaires sortants	3 112	
Pendlersaldo / Solde de pendulaires 2011–2013		3 652	87,6

Veränderung des Pendlersaldos² / Evolution du solde de pendulaires²

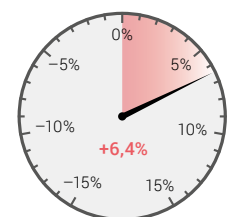

Beschäftigung / Emploi		absolut absolu	%
Arbeitsstätten 2013 / Etablissements en 2013		1 687	
Beschäftigte 2013 / Personnes occupées en 2013	Total / En tout	12 994	100,0
	1. Sektor / Secteur 1	104	0,8
	2. Sektor / Secteur 2	3 808	29,3
	3. Sektor / Secteur 3	9 082	69,9
Arbeitslose im Jahresdurchschnitt 2014 / Personnes au chômage, moyenne annuelle, en 2014	Total / En tout	388	
	Darunter Frauen / Dont femmes	184	47,3

Veränderung der Anzahl Beschäftigten¹ / Evolution du nombre de personnes occupées¹



Tourismus / Tourisme		absolut absolu	%
Ankünfte / Arrivées	Total / En tout	21 544	100,0
	Darunter Auslandsgäste / Dont hôtes de l'étranger	8 573	39,8
	Übernachtungen / Nuitées		
Übernachtungen / Nuitées	Total / En tout	43 453	100,0
	Darunter Auslandsgäste / Dont hôtes de l'étranger	23 822	54,8
	Mittlere Aufenthaltsdauer (Nächte) / Durée moyenne de séjour (nuits)	2	

Veränderung der Anzahl Übernachtungen¹ / Evolution du nombre de nuitées¹



¹ Veränderung zum Vorjahr in Prozent / Evolution par rapport à l'année précédente en pour cent

² Veränderung zur Vorjahresperiode in Prozent / Evolution par rapport à la même période de l'année précédente en pour cent

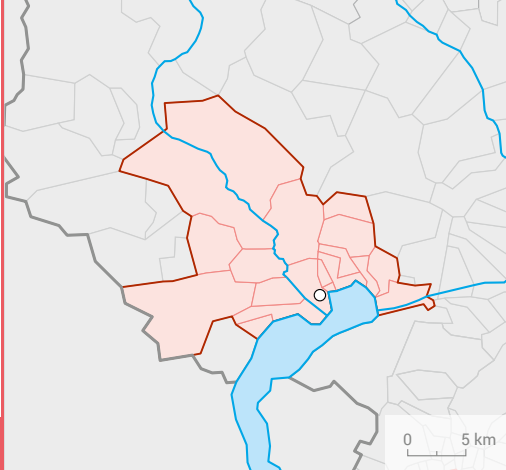

LOCARNO

Bevölkerung / Population		absolut absolu	%
Wohnbevölkerung am 31.12.2014 / Population résidente le 31.12.2014		55 400	100,0
Altersklasse / Groupe d'âge	0–19	9 576	17,3
	20–64	32 048	57,8
	65+	13 776	24,9
Ausländeranteil (%) / Proportion d'étrangers (%)			24,8
Gesamtzu- bzw. -abnahme / Augmentation ou diminution		207	0,4
Geburtenüberschuss / Excédent de naissances		- 165	
Wanderungssaldo / Excédent de migration		344	
Privathaushalte / Ménages privés		26 324	
Davon Einpersonenhaushalte / Dont ménages à une seule personne		10 755	40,9

Veränderung der Wohnbevölkerung¹ / Evolution de la population résidente¹



Pendlerströme / Flux de pendulaires		absolut absolu	%
Pendler / Pendulaires 2011–2013	Binnenpendler / Pendulaires internes	2 381	
	Zupendler / Pendulaires entrants	6 514	
	Wegpendler / Pendulaires sortants	3 055	
Pendlersaldo / Solde de pendulaires 2011–2013		3 459	63,6

Veränderung des Pendlersaldos² / Evolution du solde de pendulaires²

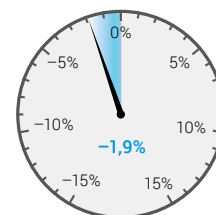

Beschäftigung / Emploi		absolut absolu	%
Arbeitsstätten 2013 / Etablissements en 2013		5 073	
Beschäftigte 2013 / Personnes occupées en 2013	Total / En tout	27 493	100,0
	1. Sektor / Secteur 1	412	1,5
	2. Sektor / Secteur 2	6 858	24,9
	3. Sektor / Secteur 3	20 223	73,6
Arbeitslose im Jahresdurchschnitt 2014 / Personnes au chômage, moyenne annuelle, en 2014	Total / En tout	1 252	
	Darunter Frauen / Dont femmes	568	45,4

Veränderung der Anzahl Beschäftigten¹ / Evolution du nombre de personnes occupées¹

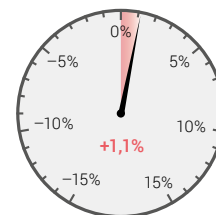

Tourismus / Tourisme		absolut absolu	%
Ankünfte / Arrivées	Total / En tout	369 206	100,0
	Darunter Ausländgäste / Dont hôtes de l'étranger	82 492	22,3
	Übernachtungen / Nuitées	Total / En tout	939 573
	Darunter Ausländgäste / Dont hôtes de l'étranger	689 298	73,4
Mittlere Aufenthaltsdauer (Nächte) / Durée moyenne de séjour (nuits)		2,5	

Veränderung der Anzahl Übernachtungen¹ / Evolution du nombre de nuitées¹

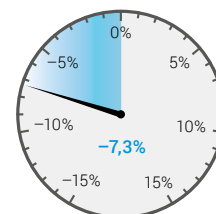

¹ Veränderung zum Vorjahr in Prozent / Evolution par rapport à l'année précédente en pour cent

² Veränderung zur Vorjahresperiode in Prozent / Evolution par rapport à la même période de l'année précédente en pour cent

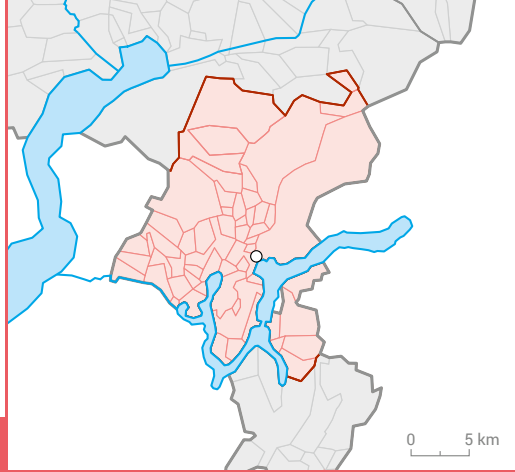

LUGANO

Bevölkerung / Population		absolut absolu	%
Wohnbevölkerung am 31.12.2014 / Population résidente le 31.12.2014		150 459	100,0
Altersklasse / Groupe d'âge	0–19	28 303	18,8
	20–64	91 178	60,6
	65+	30 978	20,6
Ausländeranteil (%) / Proportion d'étrangers (%)			31,4
Gesamtzu- bzw. -abnahme / Augmentation ou diminution		2 098	1,4
Geburtenüberschuss / Excédent de naissances		111	
Wanderungssaldo / Excédent de migration		1 794	
Privathaushalte / Ménages privés		68 463	
Davon Einpersonenhaushalte / Dont ménages à une seule personne		26 742	39,1

Veränderung der Wohnbevölkerung¹ / Evolution de la population résidente¹

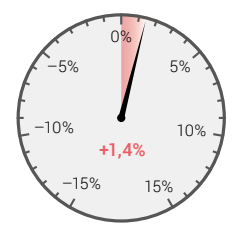

Pendlerströme / Flux de pendulaires		absolut absolu	%
Pendler / Pendulaires 2011–2013	Binnenpendler / Pendulaires internes	14 418	
	Zupendler / Pendulaires entrants	17 968	
	Wegpendler / Pendulaires sortants	8 009	
Pendlersaldo / Solde de pendulaires 2011–2013		9 959	44,4

Veränderung des Pendlersaldos² / Evolution du solde de pendulaires²

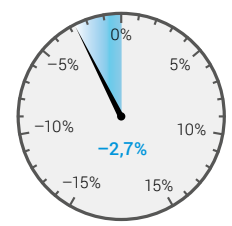

Beschäftigung / Emploi		absolut absolu	%
Arbeitsstätten 2013 / Etablissements en 2013		16 180	
Beschäftigte 2013 / Personnes occupées en 2013	Total / En tout	103 366	100,0
	1. Sektor / Secteur 1	635	0,6
	2. Sektor / Secteur 2	20 296	19,6
	3. Sektor / Secteur 3	82 435	79,8
Arbeitslose im Jahresdurchschnitt 2014 / Personnes au chômage, moyenne annuelle, en 2014	Total / En tout	2 716	
	Darunter Frauen / Dont femmes	1 150	42,4

Veränderung der Anzahl Beschäftigten¹ / Evolution du nombre de personnes occupées¹

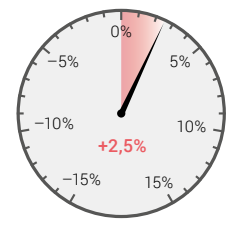

Tourismus / Tourisme		absolut absolu	%
Ankünfte / Arrivées	Total / En tout	500 934	100,0
	Darunter Auslandsgäste / Dont hôtes de l'étranger	267 236	53,3
	Übernachtungen / Nuitées	Total / En tout	981 891
	Darunter Auslandsgäste / Dont hôtes de l'étranger	461 989	47,1
Mittlere Aufenthaltsdauer (Nächte) / Durée moyenne de séjour (nuits)		2	

Veränderung der Anzahl Übernachtungen¹ / Evolution du nombre de nuitées¹

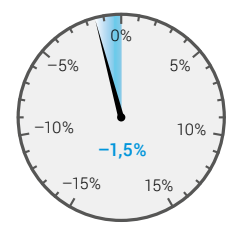

¹ Veränderung zum Vorjahr in Prozent / Evolution par rapport à l'année précédente en pour cent
² Veränderung zur Vorjahresperiode in Prozent / Evolution par rapport à la même période de l'année précédente en pour cent

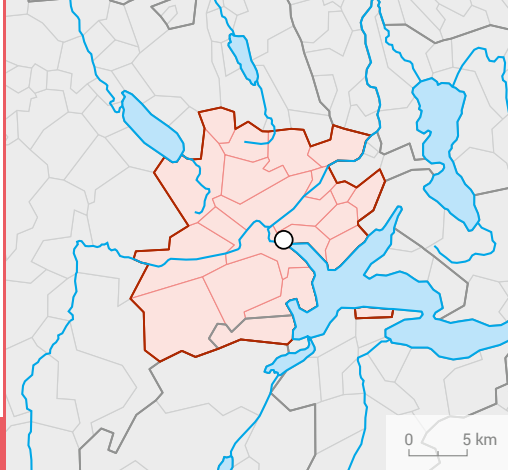

LUZERN

Bevölkerung / Population

	absolut absolu	%
Wohnbevölkerung am 31.12.2014 / Population résidente le 31.12.2014	224 720	100,0
Altersklasse / Groupe d'âge		
0–19	42 475	18,9
20–64	141 116	62,8
65+	41 129	18,3
Ausländeranteil (%) / Proportion d'étrangers (%)		20,7
Gesamtzu- bzw. -abnahme / Augmentation ou diminution	1 734	0,8
Geburtenüberschuss / Excédent de naissances	489	
Wanderungssaldo / Excédent de migration	1 142	
Privathaushalte / Ménages privés	101 669	
Davon Einpersonenhaushalte / Dont ménages à une seule personne	37 686	37,1

Veränderung der Wohnbevölkerung¹ / Evolution de la population résidente¹

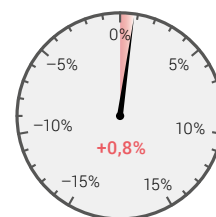

Pendlerströme / Flux de pendulaires

	absolut absolu	%
Pendler / Pendulaires 2011–2013		
Binnenpendler / Pendulaires internes	28 185	
Zupendler / Pendulaires entrants	62 618	
Wegpendler / Pendulaires sortants	47 740	
Pendlersaldo / Solde de pendulaires 2011–2013	14 878	19,6

Veränderung des Pendlersaldos² / Evolution du solde de pendulaires²

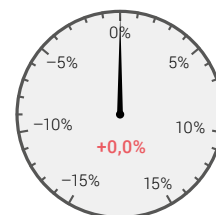

Beschäftigung / Emploi

	absolut absolu	%
Arbeitsstätten 2013 / Etablissements en 2013	16 956	
Beschäftigte 2013 / Personnes occupées en 2013		
Total / En tout	144 482	100,0
1. Sektor / Secteur 1	2 508	1,7
2. Sektor / Secteur 2	26 445	18,3
3. Sektor / Secteur 3	115 529	80,0
Arbeitslose im Jahresdurchschnitt 2014 / Personnes au chômage, moyenne annuelle, en 2014		
Total / En tout	2 915	
Darunter Frauen / Dont femmes	1 238	42,5

Veränderung der Anzahl Beschäftigten¹ / Evolution du nombre de personnes occupées¹

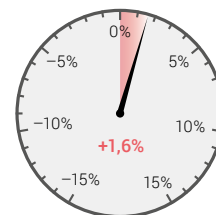

Tourismus / Tourisme

	absolut absolu	%
Ankünfte / Arrivées		
Total / En tout	868 369	100,0
Darunter Auslandsgäste / Dont hôtes de l'étranger	616 152	71,0
Übernachtungen / Nuitées		
Total / En tout	1 477 037	100,0
Darunter Auslandsgäste / Dont hôtes de l'étranger	412 091	27,9
Mittlere Aufenthaltsdauer (Nächte) / Durée moyenne de séjour (nuits)	1,7	

Veränderung der Anzahl Übernachtungen¹ / Evolution du nombre de nuitées¹

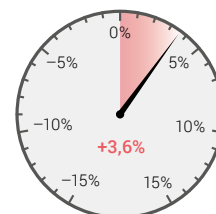

¹ Veränderung zum Vorjahr in Prozent / Evolution par rapport à l'année précédente en pour cent

² Veränderung zur Vorjahresperiode in Prozent / Evolution par rapport à la même période de l'année précédente en pour cent

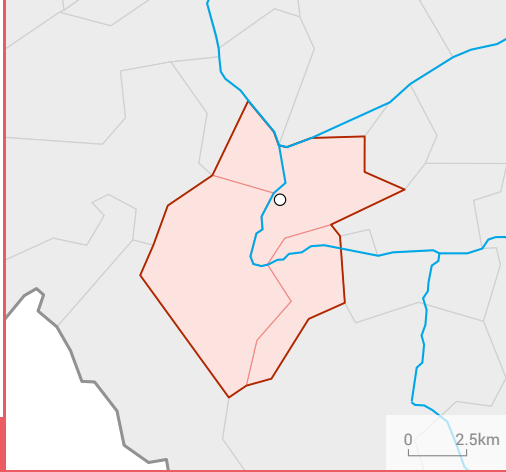

MARTIGNY

Bevölkerung / Population		absolut absolu	%
Wohnbevölkerung am 31.12.2014 / Population résidente le 31.12.2014		20 541	100,0
Altersklasse / Groupe d'âge	0–19	4 284	20,9
	20–64	12 836	62,5
	65+	3 421	16,7
Ausländeranteil (%) / Proportion d'étrangers (%)			28,2
Gesamtzu- bzw. -abnahme / Augmentation ou diminution		177	0,9
Geburtenüberschuss / Excédent de naissances		55	
Wanderungssaldo / Excédent de migration		141	
Privathaushalte / Ménages privés		9 038	
Davon Einpersonenhaushalte / Dont ménages à une seule personne		3 308	36,6

Veränderung der Wohnbevölkerung¹ / Evolution de la population résidente¹

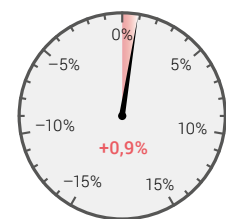

Pendlerströme / Flux de pendulaires		absolut absolu	%
Pendler / Pendulaires 2011–2013	Binnenpendler / Pendulaires internes	3 844	
	Zupendler / Pendulaires entrants	6 078	
	Wegpendler / Pendulaires sortants	3 437	
Pendlersaldo / Solde de pendulaires 2011–2013		2 641	36,3

Veränderung des Pendlersaldos² / Evolution du solde de pendulaires²

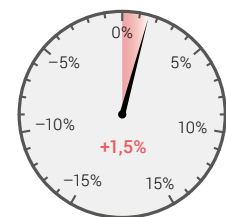

Beschäftigung / Emploi		absolut absolu	%
Arbeitsstätten 2013 / Etablissements en 2013		1 931	
Beschäftigte 2013 / Personnes occupées en 2013	Total / En tout	13 544	100,0
	1. Sektor / Secteur 1	306	2,3
	2. Sektor / Secteur 2	2 392	17,7
	3. Sektor / Secteur 3	10 846	80,1
Arbeitslose im Jahresdurchschnitt 2014 / Personnes au chômage, moyenne annuelle, en 2014	Total / En tout	533	
	Darunter Frauen / Dont femmes	202	37,9

Veränderung der Anzahl Beschäftigten¹ / Evolution du nombre de personnes occupées¹

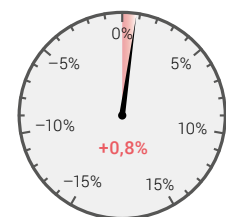

Tourismus / Tourisme		absolut absolu	%
Ankünfte / Arrivées	Total / En tout	50 890	100,0
	Darunter Auslandsgäste / Dont hôtes de l'étranger	26 634	52,3
	Übernachtungen / Nuitées		
Übernachtungen / Nuitées	Total / En tout	86 910	100,0
	Darunter Auslandsgäste / Dont hôtes de l'étranger	39 007	44,9
	Mittlere Aufenthaltsdauer (Nächte) / Durée moyenne de séjour (nuits)	1,7	

Veränderung der Anzahl Übernachtungen¹ / Evolution du nombre de nuitées¹

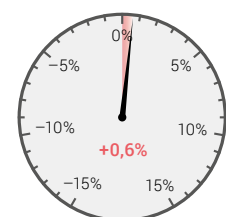

¹ Veränderung zum Vorjahr in Prozent / Evolution par rapport à l'année précédente en pour cent

² Veränderung zur Vorjahresperiode in Prozent / Evolution par rapport à la même période de l'année précédente en pour cent

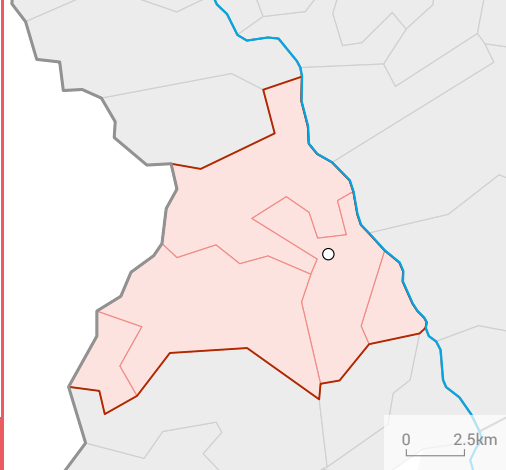

MONTHHEY

Bevölkerung / Population

	absolut absolu	%
Wohnbevölkerung am 31.12.2014 / Population résidente le 31.12.2014	31 922	100,0
Altersklasse / Groupe d'âge		
0–19	7 096	22,2
20–64	19 849	62,2
65+	4 977	15,6
Ausländeranteil (%) / Proportion d'étrangers (%)		26,8
Gesamtzu- bzw. -abnahme / Augmentation ou diminution	781	2,5
Geburtenüberschuss / Excédent de naissances	151	
Wanderungssaldo / Excédent de migration	649	
Privathaushalte / Ménages privés	12 559	
Davon Einpersonenhaushalte / Dont ménages à une seule personne	3 586	28,6

Veränderung der Wohnbevölkerung¹ / Evolution de la population résidente¹

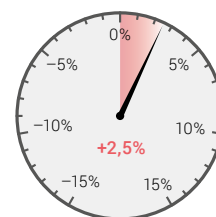

Pendlerströme / Flux de pendulaires

	absolut absolu	%
Pendler / Pendulaires 2011–2013		
Binnenpendler / Pendulaires internes	3 163	
Zupendler / Pendulaires entrants	5 244	
Wegpendler / Pendulaires sortants	3 886	
Pendlersaldo / Solde de pendulaires 2011–2013	1 358	19,3

Veränderung des Pendlersaldos² / Evolution du solde de pendulaires²

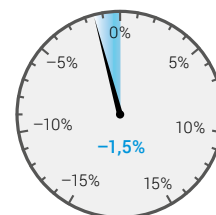

Beschäftigung / Emploi

	absolut absolu	%
Arbeitsstätten 2013 / Etablissements en 2013	2 149	
Beschäftigte 2013 / Personnes occupées en 2013		
Total / En tout	14 910	100,0
1. Sektor / Secteur 1	203	1,4
2. Sektor / Secteur 2	5 035	33,8
3. Sektor / Secteur 3	9 672	64,9
Arbeitslose im Jahresdurchschnitt 2014 / Personnes au chômage, moyenne annuelle, en 2014		
Total / En tout	750	
Darunter Frauen / Dont femmes	325	43,3

Veränderung der Anzahl Beschäftigten¹ / Evolution du nombre de personnes occupées¹

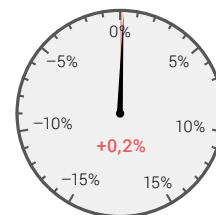

Tourismus / Tourisme

	absolut absolu	%
Ankünfte / Arrivées		
Total / En tout	6 679	100,0
Darunter Auslandsgäste / Dont hôtes de l'étranger	2 159	32,3
Übernachtungen / Nuitées		
Total / En tout	10 993	100,0
Darunter Auslandsgäste / Dont hôtes de l'étranger	6 856	62,4
Mittlere Aufenthaltsdauer (Nächte) / Durée moyenne de séjour (nuits)	1,6	

Veränderung der Anzahl Übernachtungen¹ / Evolution du nombre de nuitées¹

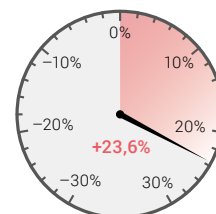

¹ Veränderung zum Vorjahr in Prozent / Evolution par rapport à l'année précédente en pour cent

² Veränderung zur Vorjahresperiode in Prozent / Evolution par rapport à la même période de l'année précédente en pour cent

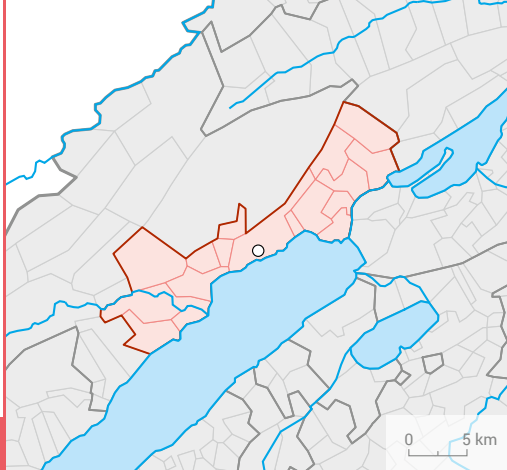

NEUCHÂTEL

Bevölkerung / Population		absolut absolu	%
Wohnbevölkerung am 31.12.2014 / Population résidente le 31.12.2014		88 925	100,0
Altersklasse / Groupe d'âge	0–19	18 584	20,9
	20–64	53 993	60,7
	65+	16 348	18,4
Ausländeranteil (%) / Proportion d'étrangers (%)			26,6
Gesamtu- bzw. -abnahme / Augmentation ou diminution		360	0,4
Geburtenüberschuss / Excédent de naissances		123	
Wanderungssaldo / Excédent de migration		292	
Privathaushalte / Ménages privés		40 219	
Davon Einpersonenhaushalte / Dont ménages à une seule personne		15 444	38,4

Veränderung der Wohnbevölkerung¹ / Evolution de la population résidente¹

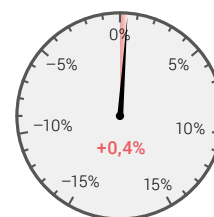

Pendlerströme / Flux de pendulaires		absolut absolu	%
Pendler / Pendulaires 2011–2013	Binnenpendler / Pendulaires internes	6 914	
	Zupendler / Pendulaires entrants	16 307	
	Wegpendler / Pendulaires sortants	6 927	
Pendlersaldo / Solde de pendulaires 2011–2013		9 380	67,8

Veränderung des Pendlersaldos² / Evolution du solde de pendulaires²

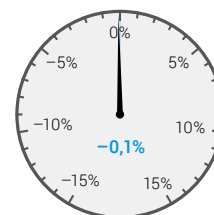

Beschäftigung / Emploi		absolut absolu	%
Arbeitsstätten 2013 / Etablissements en 2013		6 746	
Beschäftigte 2013 / Personnes occupées en 2013	Total / En tout	53 221	100,0
	1. Sektor / Secteur 1	629	1,2
	2. Sektor / Secteur 2	12 109	22,8
	3. Sektor / Secteur 3	40 483	76,1
Arbeitslose im Jahresdurchschnitt 2014 / Personnes au chômage, moyenne annuelle, en 2014	Total / En tout	2 374	
	Darunter Frauen / Dont femmes	1061	44,7

Veränderung der Anzahl Beschäftigten¹ / Evolution du nombre de personnes occupées¹

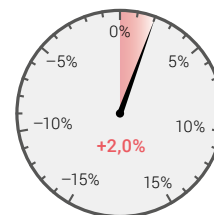

Tourismus / Tourisme		absolut absolu	%
Ankünfte / Arrivées	Total / En tout	94 324	100,0
	Darunter Auslandsgäste / Dont hôtes de l'étranger	40 251	42,7
	Übernachtungen / Nuitées	Total / En tout	168 626
	Darunter Auslandsgäste / Dont hôtes de l'étranger	83 805	49,7
Mittlere Aufenthaltsdauer (Nächte) / Durée moyenne de séjour (nuits)		1,8	

Veränderung der Anzahl Übernachtungen¹ / Evolution du nombre de nuitées¹

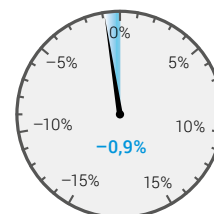

¹ Veränderung zum Vorjahr in Prozent / Evolution par rapport à l'année précédente en pour cent

² Veränderung zur Vorjahresperiode in Prozent / Evolution par rapport à la même période de l'année précédente en pour cent

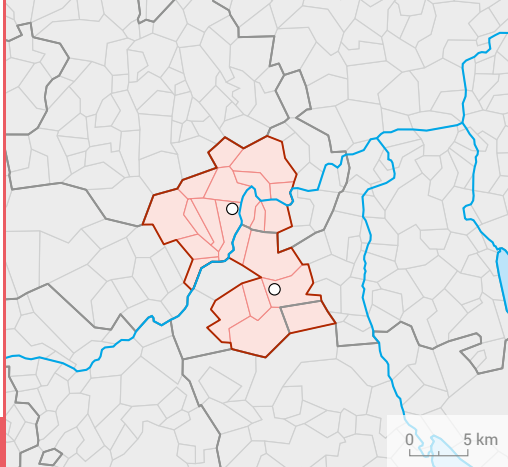

OLTEN – ZOFINGEN

Bevölkerung / Population		absolut absolu	%
Wohnbevölkerung am 31.12.2014 / Population résidante le 31.12.2014		97 187	100,0
Altersklasse / Groupe d'âge	0–19	18 672	19,2
	20–64	61 124	62,9
	65+	17 391	17,9
Ausländeranteil (%) / Proportion d'étrangers (%)			25,7
Gesamtzu- bzw. -abnahme / Augmentation ou diminution		1 212	1,3
Geburtenüberschuss / Excédent de naissances		202	
Wanderungssaldo / Excédent de migration		992	
Privathaushalte / Ménages privés		42 969	
Davon Einpersonenhaushalte / Dont ménages à une seule personne		14 879	34,6

Veränderung der Wohnbevölkerung¹ / Evolution de la population résidante¹

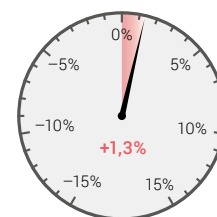

Pendlerströme / Flux de pendulaires		absolut absolu	%
Pendler / Pendulaires 2011–2013	Binnenpendler / Pendulaires internes	4 999	
	Zupendler / Pendulaires entrants	23 611	
	Wegpendler / Pendulaires sortants	14 776	
Pendlersaldo / Solde de pendulaires 2011–2013		8 835	44,7

Veränderung des Pendlersaldos² / Evolution du solde de pendulaires²

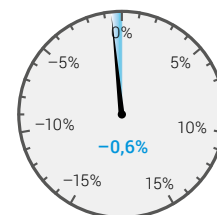

Beschäftigung / Emploi		absolut absolu	%
Arbeitsstätten 2013 / Etablissements en 2013		6 209	
Beschäftigte 2013 / Personnes occupées en 2013	Total / En tout	53 916	100,0
	1. Sektor / Secteur 1	895	1,7
	2. Sektor / Secteur 2	13 203	24,5
	3. Sektor / Secteur 3	39 818	73,9
Arbeitslose im Jahresdurchschnitt 2014 / Personnes au chômage, moyenne annuelle, en 2014	Total / En tout	1 365	
	Darunter Frauen / Dont femmes	604	44,3

Veränderung der Anzahl Beschäftigten¹ / Evolution du nombre de personnes occupées¹

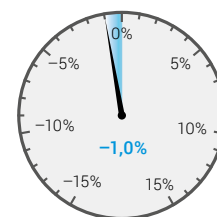

Tourismus / Tourisme		absolut absolu	%
Ankünfte / Arrivées	Total / En tout	51 013	100,0
	Darunter Ausländgäste / Dont hôtes de l'étranger	24 963	48,9
	Übernachtungen / Nuitées	Total / En tout	98 516
	Darunter Ausländgäste / Dont hôtes de l'étranger	45 364	46,0
Mittlere Aufenthaltsdauer (Nächte) / Durée moyenne de séjour (nuits)		1,9	

Veränderung der Anzahl Übernachtungen¹ / Evolution du nombre de nuitées¹

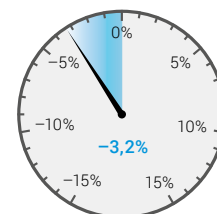

¹ Veränderung zum Vorjahr in Prozent / Evolution par rapport à l'année précédente en pour cent

² Veränderung zur Vorjahresperiode in Prozent / Evolution par rapport à la même période de l'année précédente en pour cent

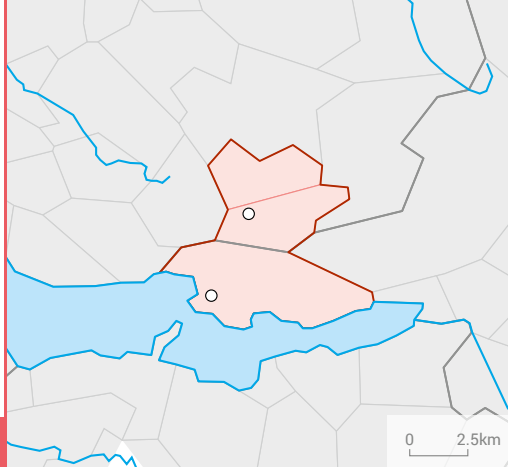

RAPPERSWIL-JONA – RÜTI

Bevölkerung / Population		absolut absolu	%
Wohnbevölkerung am 31.12.2014 / Population résidente le 31.12.2014		46 135	100,0
Altersklasse / Groupe d'âge	0–19	9 149	19,8
	20–64	28 465	61,7
	65+	8 521	18,5
Ausländeranteil (%) / Proportion d'étrangers (%)			19,5
Gesamtzu- bzw. -abnahme / Augmentation ou diminution		419	0,9
Geburtenüberschuss / Excédent de naissances		107	
Wanderungssaldo / Excédent de migration		269	
Privathaushalte / Ménages privés		20 016	
Davon Einpersonenhaushalte / Dont ménages à une seule personne		6 705	33,5

Veränderung der Wohnbevölkerung¹ / Evolution de la population résidente¹

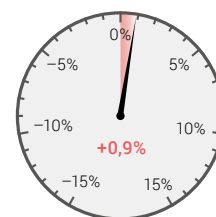

Pendlerströme / Flux de pendulaires		absolut absolu	%
Pendler / Pendulaires 2011–2013	Binnenpendler / Pendulaires internes	5 929	
	Zupendler / Pendulaires entrants	10 199	
	Wegpendler / Pendulaires sortants	11 601	
Pendlersaldo / Solde de pendulaires 2011–2013		-1 403	-8,0

Veränderung des Pendlersaldos² / Evolution du solde de pendulaires²

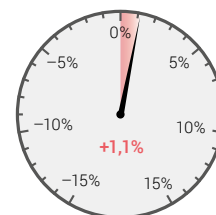

Beschäftigung / Emploi		absolut absolu	%
Arbeitsstätten 2013 / Etablissements en 2013		3 226	
Beschäftigte 2013 / Personnes occupées en 2013	Total / En tout	22 625	100,0
	1. Sektor / Secteur 1	314	1,4
	2. Sektor / Secteur 2	5 420	24,0
	3. Sektor / Secteur 3	16 891	74,7
Arbeitslose im Jahresdurchschnitt 2014 / Personnes au chômage, moyenne annuelle, en 2014	Total / En tout	630	
	Darunter Frauen / Dont femmes	291	46,2

Veränderung der Anzahl Beschäftigten¹ / Evolution du nombre de personnes occupées¹

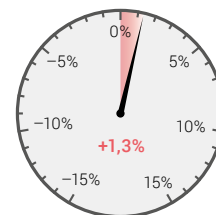

Tourismus / Tourisme		absolut absolu	%
Ankünfte / Arrivées	Total / En tout	24 524	100,0
	Darunter Auslandsgäste / Dont hôtes de l'étranger	13 106	53,4
	Übernachtungen / Nuitées	47 627	100,0
	Darunter Auslandsgäste / Dont hôtes de l'étranger	17 025	35,7
Mittlere Aufenthaltsdauer (Nächte) / Durée moyenne de séjour (nuits)		1,9	

Veränderung der Anzahl Übernachtungen¹ / Evolution du nombre de nuitées¹

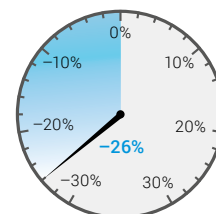

¹ Veränderung zum Vorjahr in Prozent / Evolution par rapport à l'année précédente en pour cent

² Veränderung zur Vorjahresperiode in Prozent / Evolution par rapport à la même période de l'année précédente en pour cent

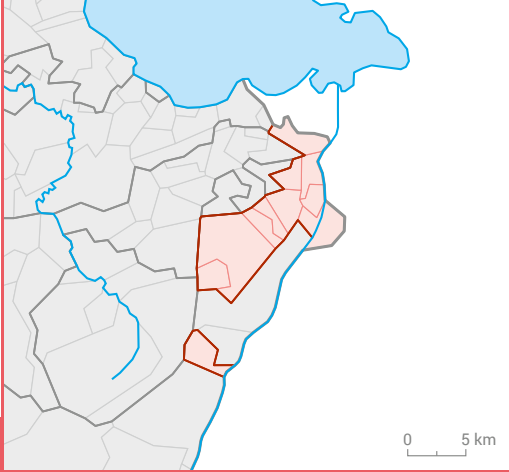

RHEINTAL

Bevölkerung / Population		absolut absolu	%
Wohnbevölkerung am 31.12.2014 / Population résidente le 31.12.2014		56 260	100,0
Altersklasse / Groupe d'âge	0–19	12 011	21,3
	20–64	35 127	62,4
	65+	9 122	16,2
Ausländeranteil (%) / Proportion d'étrangers (%)			28,5
Gesamtzu- bzw. -abnahme / Augmentation ou diminution		585	1,1
Geburtenüberschuss / Excédent de naissances		102	
Wanderungssaldo / Excédent de migration		586	
Privathaushalte / Ménages privés		23 265	
Davon Einpersonenhaushalte / Dont ménages à une seule personne		7 175	30,8

Veränderung der Wohnbevölkerung¹ / Evolution de la population résidente¹

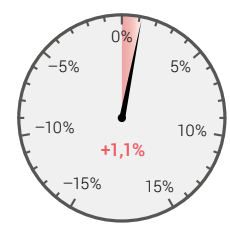

Pendlerströme / Flux de pendulaires		absolut absolu	%
Pendler / Pendulaires 2011–2013	Binnenpendler / Pendulaires internes	2 175	
	Zupendler / Pendulaires entrants	3 498	
	Wegpendler / Pendulaires sortants	2 635	
Pendlersaldo / Solde de pendulaires 2011–2013		863	18,0

Veränderung des Pendlersaldos² / Evolution du solde de pendulaires²

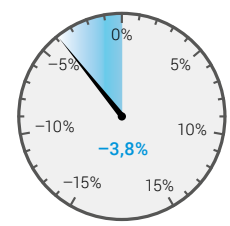

Beschäftigung / Emploi		absolut absolu	%
Arbeitsstätten 2013 / Etablissements en 2013		4 127	
Beschäftigte 2013 / Personnes occupées en 2013	Total / En tout	31 414	100,0
	1. Sektor / Secteur 1	1 001	3,2
	2. Sektor / Secteur 2	13 455	42,8
	3. Sektor / Secteur 3	16 958	54,0
Arbeitslose im Jahresdurchschnitt 2014 / Personnes au chômage, moyenne annuelle, en 2014	Total / En tout	793	
	Darunter Frauen / Dont femmes	372	46,9

Veränderung der Anzahl Beschäftigten¹ / Evolution du nombre de personnes occupées¹

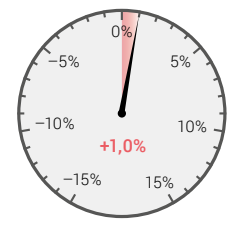

Tourismus / Tourisme		absolut absolu	%
Ankünfte / Arrivées	Total / En tout	19 585	100,0
	Darunter Auslandsgäste / Dont hôtes de l'étranger	9 404	48,0
	Übernachtungen / Nuitées	Total / En tout	44 878
	Darunter Auslandsgäste / Dont hôtes de l'étranger	20 052	44,7
Mittlere Aufenthaltsdauer (Nächte) / Durée moyenne de séjour (nuits)		2,3	

Veränderung der Anzahl Übernachtungen¹ / Evolution du nombre de nuitées¹

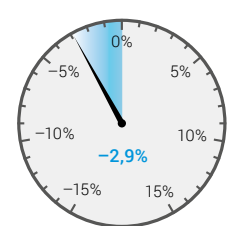

¹ Veränderung zum Vorjahr in Prozent / Evolution par rapport à l'année précédente en pour cent

² Veränderung zur Vorjahresperiode in Prozent / Evolution par rapport à la même période de l'année précédente en pour cent

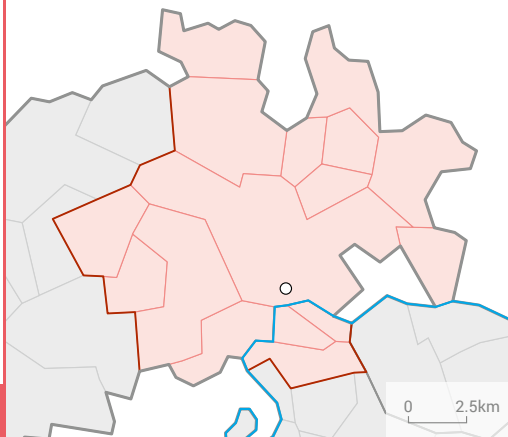

SCHAFFHAUSEN

Bevölkerung / Population		absolut absolu	%
Wohnbevölkerung am 31.12.2014 / Population résidente le 31.12.2014		69 053	100,0
Altersklasse / Groupe d'âge	0–19	12 975	18,8
	20–64	42 281	61,2
	65+	13 797	20,0
Ausländeranteil (%) / Proportion d'étrangers (%)			26,5
Gesamtzu- bzw. -abnahme / Augmentation ou diminution		673	1,0
Geburtenüberschuss / Excédent de naissances		13	
Wanderungssaldo / Excédent de migration		707	
Privathaushalte / Ménages privés		31 348	
Davon Einpersonenhaushalte / Dont ménages à une seule personne		11 670	37,2

Veränderung der Wohnbevölkerung¹ / Evolution de la population résidente¹

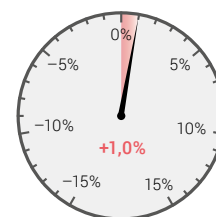

Pendlerströme / Flux de pendulaires		absolut absolu	%
Pendler / Pendulaires 2011–2013	Binnenpendler / Pendulaires internes	10 161	
	Zupendler / Pendulaires entrants	13 559	
	Wegpendler / Pendulaires sortants	10 599	
Pendlersaldo / Solde de pendulaires 2011–2013		2 960	14,3

Veränderung des Pendlersaldos² / Evolution du solde de pendulaires²

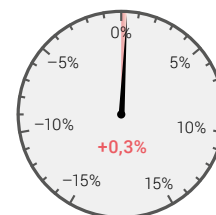

Beschäftigung / Emploi		absolut absolu	%
Arbeitsstätten 2013 / Etablissements en 2013		5 292	
Beschäftigte 2013 / Personnes occupées en 2013	Total / En tout	40 004	100,0
	1. Sektor / Secteur 1	757	1,9
	2. Sektor / Secteur 2	11 884	29,7
	3. Sektor / Secteur 3	27 363	68,4
Arbeitslose im Jahresdurchschnitt 2014 / Personnes au chômage, moyenne annuelle, en 2014	Total / En tout	1 144	
	Darunter Frauen / Dont femmes	483	42,3

Veränderung der Anzahl Beschäftigten¹ / Evolution du nombre de personnes occupées¹

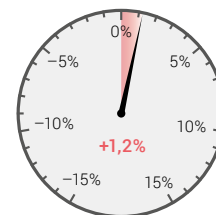

Tourismus / Tourisme		absolut absolu	%
Ankünfte / Arrivées	Total / En tout	57 386	100,0
	Darunter Auslandsgäste / Dont hôtes de l'étranger	28 578	49,8
	Übernachtungen / Nuitées	Total / En tout	105 709
	Darunter Auslandsgäste / Dont hôtes de l'étranger	49 056	46,4
Mittlere Aufenthaltsdauer (Nächte) / Durée moyenne de séjour (nuits)		1,8	

Veränderung der Anzahl Übernachtungen¹ / Evolution du nombre de nuitées¹

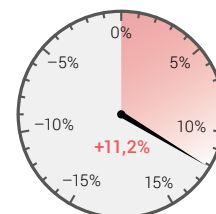

¹ Veränderung zum Vorjahr in Prozent / Evolution par rapport à l'année précédente en pour cent

² Veränderung zur Vorjahresperiode in Prozent / Evolution par rapport à la même période de l'année précédente en pour cent

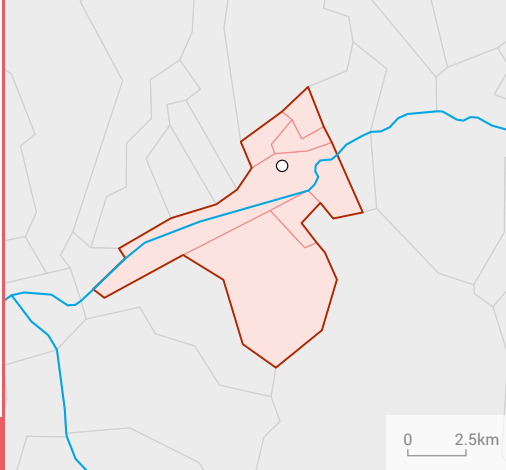

SIERRE

Bevölkerung / Population		absolut absolu	%
Wohnbevölkerung am 31.12.2014 / Population résidente le 31.12.2014		25 909	100,0
Altersklasse / Groupe d'âge	0–19	5 232	20,2
	20–64	15 527	59,9
	65+	5 150	19,9
Ausländeranteil (%) / Proportion d'étrangers (%)			27,6
Gesamtzu- bzw. -abnahme / Augmentation ou diminution		282	1,1
Geburtenüberschuss / Excédent de naissances		44	
Wanderungssaldo / Excédent de migration		210	
Privathaushalte / Ménages privés		10 546	
Davon Einpersonenhaushalte / Dont ménages à une seule personne		3 270	31,0

Veränderung der Wohnbevölkerung¹ / Evolution de la population résidente¹

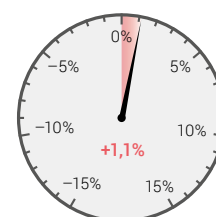

Pendlerströme / Flux de pendulaires		absolut absolu	%
Pendler / Pendulaires 2011–2013	Binnenpendler / Pendulaires internes	3 145	
	Zupendler / Pendulaires entrants	4 885	
	Wegpendler / Pendulaires sortants	3 037	
Pendlersaldo / Solde de pendulaires 2011–2013		1 848	29,9

Veränderung des Pendlersaldos² / Evolution du solde de pendulaires²

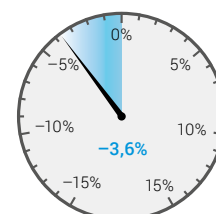

Beschäftigung / Emploi		absolut absolu	%
Arbeitsstätten 2013 / Etablissements en 2013		1 949	
Beschäftigte 2013 / Personnes occupées en 2013	Total / En tout	12 281	100,0
	1. Sektor / Secteur 1	440	3,6
	2. Sektor / Secteur 2	3 259	26,5
	3. Sektor / Secteur 3	8 582	69,9
Arbeitslose im Jahresdurchschnitt 2014 / Personnes au chômage, moyenne annuelle, en 2014	Total / En tout	625	
	Darunter Frauen / Dont femmes	271	43,3

Veränderung der Anzahl Beschäftigten¹ / Evolution du nombre de personnes occupées¹

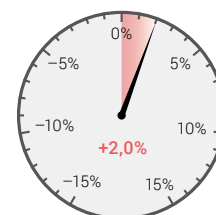

Tourismus / Tourisme		absolut absolu	%
Ankünfte / Arrivées	Total / En tout	18 425	100,0
	Darunter Auslandsgäste / Dont hôtes de l'étranger	5 731	31,1
	Übernachtungen / Nuitées	Total / En tout	29 652
	Darunter Auslandsgäste / Dont hôtes de l'étranger	18 584	62,7
Mittlere Aufenthaltsdauer (Nächte) / Durée moyenne de séjour (nuits)		1,6	

Veränderung der Anzahl Übernachtungen¹ / Evolution du nombre de nuitées¹

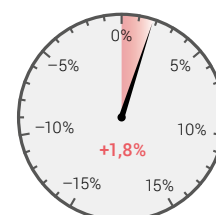

¹ Veränderung zum Vorjahr in Prozent / Evolution par rapport à l'année précédente en pour cent

² Veränderung zur Vorjahresperiode in Prozent / Evolution par rapport à la même période de l'année précédente en pour cent

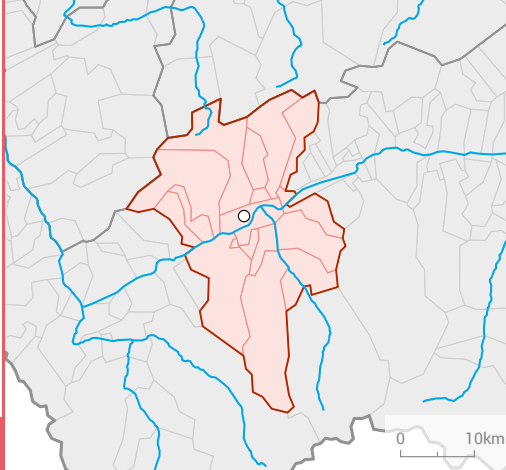

SION

Bevölkerung / Population		absolut absolu	%
Wohnbevölkerung am 31.12.2014 / Population résidente le 31.12.2014		82 923	100,0
Altersklasse / Groupe d'âge	0–19	17 056	20,6
	20–64	50 230	60,6
	65+	15 637	18,9
Ausländeranteil (%) / Proportion d'étrangers (%)			21,8
Gesamtzu- bzw. -abnahme / Augmentation ou diminution		1 456	1,8
Geburtenüberschuss / Excédent de naissances		174	
Wanderungssaldo / Excédent de migration		1 261	
Privathaushalte / Ménages privés		35 513	
Davon Einpersonenhaushalte / Dont ménages à une seule personne		12 092	34,0

Veränderung der Wohnbevölkerung¹ / Evolution de la population résidente¹

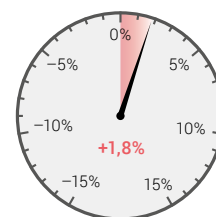

Pendlerströme / Flux de pendulaires		absolut absolu	%
Pendler / Pendulaires 2011–2013	Binnenpendler / Pendulaires internes	8 988	
	Zupendler / Pendulaires entrants	15 617	
	Wegpendler / Pendulaires sortants	4 890	
Pendlersaldo / Solde de pendulaires 2011–2013		10 727	77,3

Veränderung des Pendlersaldos² / Evolution du solde de pendulaires²

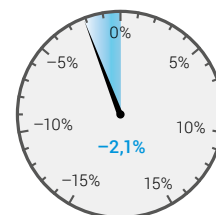

Beschäftigung / Emploi		absolut absolu	%
Arbeitsstätten 2013 / Etablissements en 2013		7 181	
Beschäftigte 2013 / Personnes occupées en 2013	Total / En tout	47 208	100,0
	1. Sektor / Secteur 1	2 048	4,3
	2. Sektor / Secteur 2	8 594	18,2
	3. Sektor / Secteur 3	36 566	77,5
Arbeitslose im Jahresdurchschnitt 2014 / Personnes au chômage, moyenne annuelle, en 2014	Total / En tout	2 140	
	Darunter Frauen / Dont femmes	907	42,4

Veränderung der Anzahl Beschäftigten¹ / Evolution du nombre de personnes occupées¹

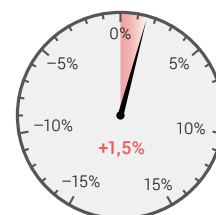

Tourismus / Tourisme		absolut absolu	%
Ankünfte / Arrivées	Total / En tout	77 951	100,0
	Darunter Auslandsgäste / Dont hôtes de l'étranger	20 551	26,4
	Übernachtungen / Nuitées	Total / En tout	159 610
	Darunter Auslandsgäste / Dont hôtes de l'étranger	105 318	66,0
Mittlere Aufenthaltsdauer (Nächte) / Durée moyenne de séjour (nuits)		2	

Veränderung der Anzahl Übernachtungen¹ / Evolution du nombre de nuitées¹

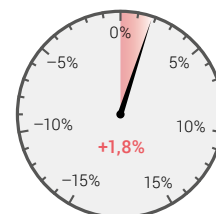

¹ Veränderung zum Vorjahr in Prozent / Evolution par rapport à l'année précédente en pour cent

² Veränderung zur Vorjahresperiode in Prozent / Evolution par rapport à la même période de l'année précédente en pour cent

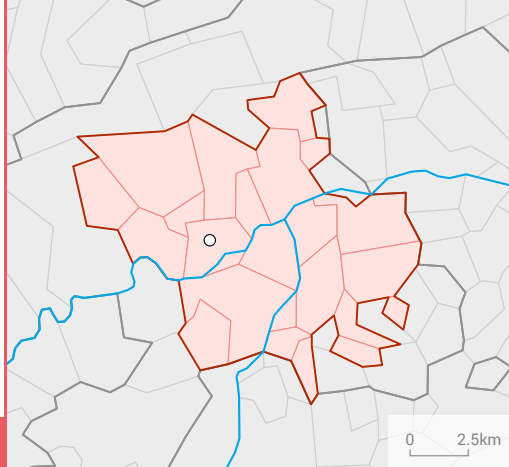

SOLOTHURN

Bevölkerung / Population		absolut absolu	%
Wohnbevölkerung am 31.12.2014 / Population résidente le 31.12.2014		77 681	100,0
Altersklasse / Groupe d'âge	0–19	14 527	18,7
	20–64	48 218	62,1
	65+	14 936	19,2
Ausländeranteil (%) / Proportion d'étrangers (%)			21,7
Gesamtzu- bzw. -abnahme / Augmentation ou diminution		399	0,5
Geburtenüberschuss / Excédent de naissances		- 69	
Wanderungssaldo / Excédent de migration		507	
Privathaushalte / Ménages privés		35 133	
Davon Einpersonenhaushalte / Dont ménages à une seule personne		12 543	35,7

Veränderung der Wohnbevölkerung¹ / Evolution de la population résidente¹

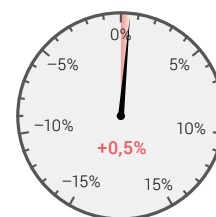

Pendlerströme / Flux de pendulaires		absolut absolu	%
Pendler / Pendulaires 2011–2013	Binnenpendler / Pendulaires internes	3 020	
	Zupendler / Pendulaires entrants	12 205	
	Wegpendler / Pendulaires sortants	5 108	
Pendlersaldo / Solde de pendulaires 2011–2013		7 098	87,3

Veränderung des Pendlersaldos² / Evolution du solde de pendulaires²

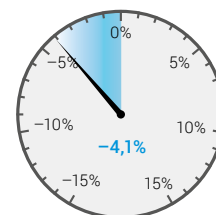

Beschäftigung / Emploi		absolut absolu	%
Arbeitsstätten 2013 / Etablissements en 2013		5 441	
Beschäftigte 2013 / Personnes occupées en 2013	Total / En tout	43 366	100,0
	1. Sektor / Secteur 1	626	1,4
	2. Sektor / Secteur 2	10 038	23,1
	3. Sektor / Secteur 3	32 702	75,4
Arbeitslose im Jahresdurchschnitt 2014 / Personnes au chômage, moyenne annuelle, en 2014	Total / En tout	1 186	
	Darunter Frauen / Dont femmes	512	43,2

Veränderung der Anzahl Beschäftigten¹ / Evolution du nombre de personnes occupées¹

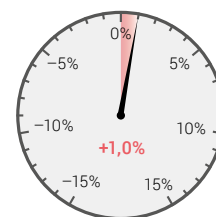

Tourismus / Tourisme		absolut absolu	%
Ankünfte / Arrivées	Total / En tout	63 336	100,0
	Darunter Auslandsgäste / Dont hôtes de l'étranger	19 908	31,4
	Übernachtungen / Nuitées	Total / En tout	116 555
	Darunter Auslandsgäste / Dont hôtes de l'étranger	69 676	59,8
Mittlere Aufenthaltsdauer (Nächte) / Durée moyenne de séjour (nuits)		1,8	

Veränderung der Anzahl Übernachtungen¹ / Evolution du nombre de nuitées¹

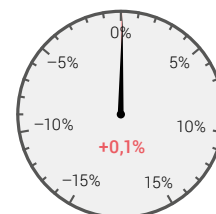

¹ Veränderung zum Vorjahr in Prozent / Evolution par rapport à l'année précédente en pour cent

² Veränderung zur Vorjahresperiode in Prozent / Evolution par rapport à la même période de l'année précédente en pour cent

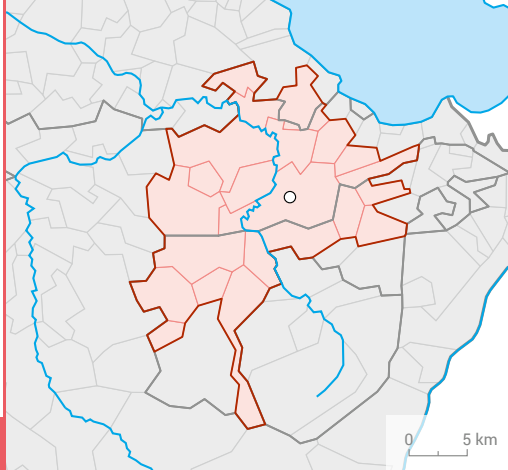

ST. GALLEN

Bevölkerung / Population		absolut absolu	%
Wohnbevölkerung am 31.12.2014 / Population résidente le 31.12.2014		164 881	100,0
Altersklasse / Groupe d'âge	0–19	32 604	19,8
	20–64	103 097	62,5
	65+	29 180	17,7
Ausländeranteil (%) / Proportion d'étrangers (%)			22,0
Gesamtz- bzw. -abnahme / Augmentation ou diminution		1 094	0,7
Geburtenüberschuss / Excédent de naissances		406	
Wanderungssaldo / Excédent de migration		807	
Privathaushalte / Ménages privés		73 349	
Davon Einpersonenhaushalte / Dont ménages à une seule personne		27 400	37,4

Veränderung der Wohnbevölkerung¹ / Evolution de la population résidente¹



Pendlerströme / Flux de pendulaires		absolut absolu	%
Pendler / Pendulaires 2011–2013	Binnenpendler / Pendulaires internes	27 878	
	Zupendler / Pendulaires entrants	48 243	
	Wegpendler / Pendulaires sortants	21 503	
Pendlersaldo / Solde de pendulaires 2011–2013		26 739	54,1

Veränderung des Pendlersaldos² / Evolution du solde de pendulaires²

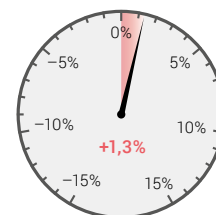

Beschäftigung / Emploi		absolut absolu	%
Arbeitsstätten 2013 / Etablissements en 2013		13 707	
Beschäftigte 2013 / Personnes occupées en 2013	Total / En tout	120 236	100,0
	1. Sektor / Secteur 1	2 783	2,3
	2. Sektor / Secteur 2	24 405	20,3
	3. Sektor / Secteur 3	93 048	77,4
Arbeitslose im Jahresdurchschnitt 2014 / Personnes au chômage, moyenne annuelle, en 2014	Total / En tout	2 251	
	Darunter Frauen / Dont femmes	1 060	47,1

Veränderung der Anzahl Beschäftigten¹ / Evolution du nombre de personnes occupées¹

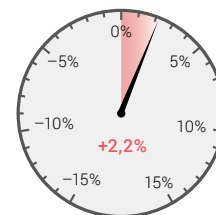

Tourismus / Tourisme		absolut absolu	%
Ankünfte / Arrivées	Total / En tout	156 265	100,0
	Darunter Auslandsgäste / Dont hôtes de l'étranger	60 296	38,6
	Übernachtungen / Nuitées	Total / En tout	291 964
	Darunter Auslandsgäste / Dont hôtes de l'étranger	165 443	56,7
Mittlere Aufenthaltsdauer (Nächte) / Durée moyenne de séjour (nuits)		1,9	

Veränderung der Anzahl Übernachtungen¹ / Evolution du nombre de nuitées¹

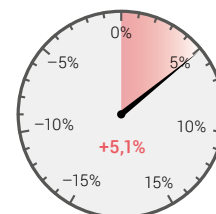

¹ Veränderung zum Vorjahr in Prozent / Evolution par rapport à l'année précédente en pour cent

² Veränderung zur Vorjahresperiode in Prozent / Evolution par rapport à la même période de l'année précédente en pour cent

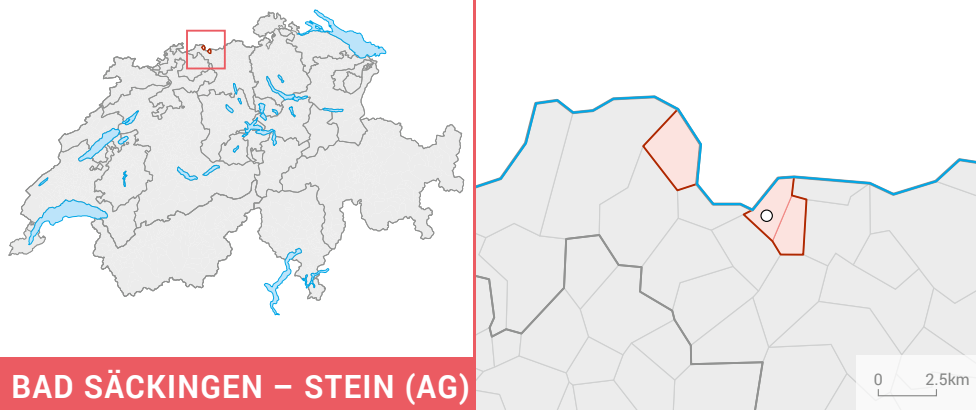

BAD SÄCKINGEN – STEIN (AG)

Bevölkerung / Population		absolut absolu	%
Wohnbevölkerung am 31.12.2014 / Population résidente le 31.12.2014		5 914	100,0
Altersklasse / Groupe d'âge	0–19	1 130	19,1
	20–64	3 841	64,9
	65+	943	15,9
Ausländeranteil (%) / Proportion d'étrangers (%)			28,3
Gesamtzu- bzw. -abnahme / Augmentation ou diminution		109	1,9
Geburtenüberschuss / Excédent de naissances		17	
Wanderungssaldo / Excédent de migration		83	
Privathaushalte / Ménages privés		2 564	
Davon Einpersonenhaushalte / Dont ménages à une seule personne		809	31,6

Veränderung der Wohnbevölkerung¹ / Evolution de la population résidente¹

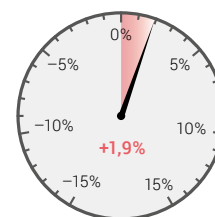

Pendlerströme / Flux de pendulaires		absolut absolu	%
Pendler / Pendulaires 2011–2013	Binnenpendler / Pendulaires internes	()	
	Zupendler / Pendulaires entrants	()	
	Wegpendler / Pendulaires sortants	()	
Pendlersaldo / Solde de pendulaires 2011–2013		()	()

Veränderung des Pendlersaldos² / Evolution du solde de pendulaires²

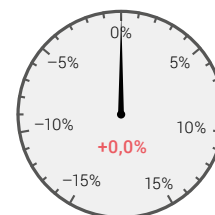

Beschäftigung / Emploi		absolut absolu	%
Arbeitsstätten 2013 / Etablissements en 2013		338	
Beschäftigte 2013 / Personnes occupées en 2013	Total / En tout	4 674	100,0
	1. Sektor / Secteur 1	47	1,0
	2. Sektor / Secteur 2	2 883	61,7
	3. Sektor / Secteur 3	1 744	37,3
Arbeitslose im Jahresdurchschnitt 2014 / Personnes au chômage, moyenne annuelle, en 2014	Total / En tout	88	
	Darunter Frauen / Dont femmes	40	44,9

Veränderung der Anzahl Beschäftigten¹ / Evolution du nombre de personnes occupées¹

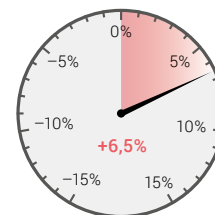

Tourismus / Tourisme		absolut absolu	%
Ankünfte / Arrivées	Total / En tout	–	100,0
	Darunter Auslandsgäste / Dont hôtes de l'étranger	–	–
Übernachtungen / Nuitées	Total / En tout	–	100,0
	Darunter Auslandsgäste / Dont hôtes de l'étranger	–	–
Mittlere Aufenthaltsdauer (Nächte) / Durée moyenne de séjour (nuits)		–	

Veränderung der Anzahl Übernachtungen¹ / Evolution du nombre de nuitées¹

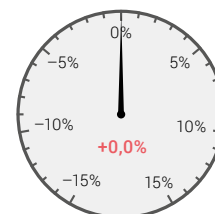

¹ Veränderung zum Vorjahr in Prozent / Evolution par rapport à l'année précédente en pour cent

² Veränderung zur Vorjahresperiode in Prozent / Evolution par rapport à la même période de l'année précédente en pour cent

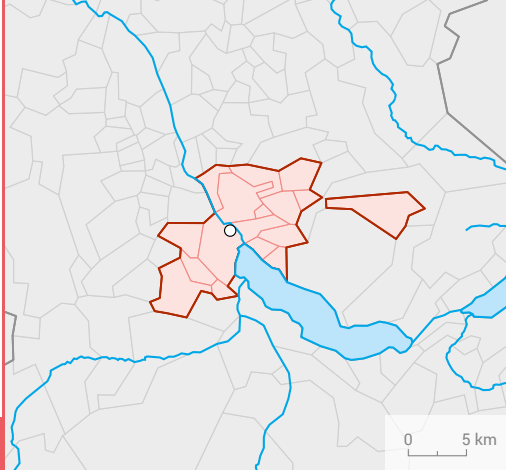

THUN

Bevölkerung / Population		absolut absolu	%
Wohnbevölkerung am 31.12.2014 / Population résidente le 31.12.2014		79 996	100,0
Altersklasse / Groupe d'âge	0–19	14 641	18,3
	20–64	47 858	59,8
	65+	17 497	21,9
Ausländeranteil (%) / Proportion d'étrangers (%)			10,9
Gesamtzu- bzw. -abnahme / Augmentation ou diminution		506	0,6
Geburtenüberschuss / Excédent de naissances		49	
Wanderungssaldo / Excédent de migration		442	
Privathaushalte / Ménages privés		36 936	
Davon Einpersonenhaushalte / Dont ménages à une seule personne		13 429	36,4

Veränderung der Wohnbevölkerung¹ / Evolution de la population résidente¹

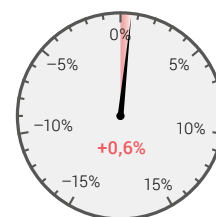

Pendlerströme / Flux de pendulaires		absolut absolu	%
Pendler / Pendulaires 2011–2013	Binnenpendler / Pendulaires internes	10 245	
	Zupendler / Pendulaires entrants	18 482	
	Wegpendler / Pendulaires sortants	18 032	
Pendlersaldo / Solde de pendulaires 2011–2013		450	1,6

Veränderung des Pendlersaldos² / Evolution du solde de pendulaires²

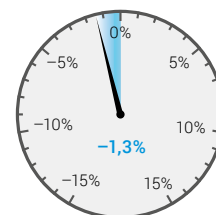

Beschäftigung / Emploi		absolut absolu	%
Arbeitsstätten 2013 / Etablissements en 2013		5 440	
Beschäftigte 2013 / Personnes occupées en 2013	Total / En tout	41 255	100,0
	1. Sektor / Secteur 1	1 065	2,6
	2. Sektor / Secteur 2	9 354	22,7
	3. Sektor / Secteur 3	30 836	74,7
Arbeitslose im Jahresdurchschnitt 2014 / Personnes au chômage, moyenne annuelle, en 2014	Total / En tout	1 000	
	Darunter Frauen / Dont femmes	478	47,8

Veränderung der Anzahl Beschäftigten¹ / Evolution du nombre de personnes occupées¹

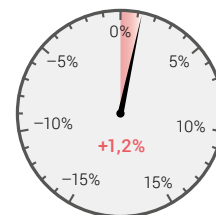

Tourismus / Tourisme		absolut absolu	%
Ankünfte / Arrivées	Total / En tout	84 910	100,0
	Darunter Auslandsgäste / Dont hôtes de l'étranger	28 431	33,5
	Übernachtungen / Nuitées	Total / En tout	137 556
	Darunter Auslandsgäste / Dont hôtes de l'étranger	86 241	62,7
Mittlere Aufenthaltsdauer (Nächte) / Durée moyenne de séjour (nuits)		1,6	

Veränderung der Anzahl Übernachtungen¹ / Evolution du nombre de nuitées¹

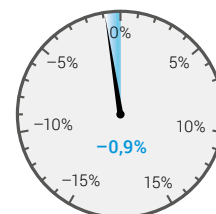

¹ Veränderung zum Vorjahr in Prozent / Evolution par rapport à l'année précédente en pour cent

² Veränderung zur Vorjahresperiode in Prozent / Evolution par rapport à la même période de l'année précédente en pour cent

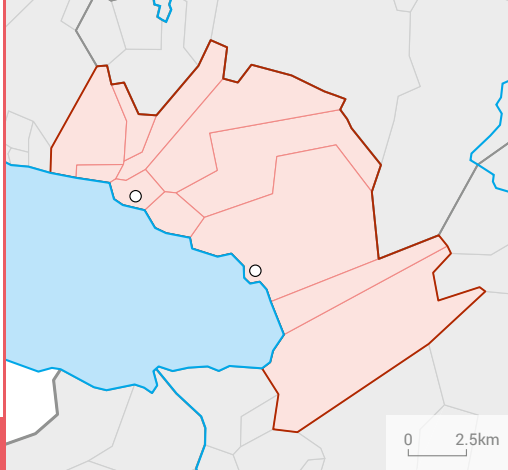

VEVEY – MONTREUX

Bevölkerung / Population		absolut absolu	%
Wohnbevölkerung am 31.12.2014 / Population résidente le 31.12.2014		83 863	100,0
Altersklasse / Groupe d'âge	0–19	17 725	21,1
	20–64	50 581	60,3
	65+	15 557	18,6
Ausländeranteil (%) / Proportion d'étrangers (%)			37,7
Gesamtzu- bzw. -abnahme / Augmentation ou diminution		1 122	1,4
Geburtenüberschuss / Excédent de naissances		188	
Wanderungssaldo / Excédent de migration		929	
Privathaushalte / Ménages privés		37 210	
Davon Einpersonenhaushalte / Dont ménages à une seule personne		14 692	39,5

Veränderung der Wohnbevölkerung¹ / Evolution de la population résidente¹

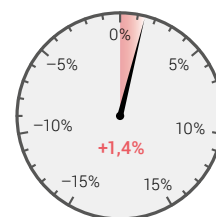

Pendlerströme / Flux de pendulaires		absolut absolu	%
Pendler / Pendulaires 2011–2013	Binnenpendler / Pendulaires internes	6 318	
	Zupendler / Pendulaires entrants	16 897	
	Wegpendler / Pendulaires sortants	14 121	
Pendlersaldo / Solde de pendulaires 2011–2013		2 776	13,6

Veränderung des Pendlersaldos² / Evolution du solde de pendulaires²

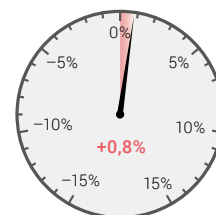

Beschäftigung / Emploi		absolut absolu	%
Arbeitsstätten 2013 / Etablissements en 2013		5 918	
Beschäftigte 2013 / Personnes occupées en 2013	Total / En tout	39 961	100,0
	1. Sektor / Secteur 1	477	1,2
	2. Sektor / Secteur 2	5 514	13,8
	3. Sektor / Secteur 3	33 970	85,0
Arbeitslose im Jahresdurchschnitt 2014 / Personnes au chômage, moyenne annuelle, en 2014	Total / En tout	2 069	
	Darunter Frauen / Dont femmes	877	42,4

Veränderung der Anzahl Beschäftigten¹ / Evolution du nombre de personnes occupées¹

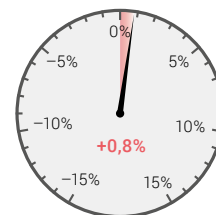

Tourismus / Tourisme		absolut absolu	%
Ankünfte / Arrivées	Total / En tout	307 643	100,0
	Darunter Ausländgäste / Dont hôtes de l'étranger	179 473	58,3
	Übernachtungen / Nuitées	Total / En tout	647 492
	Darunter Ausländgäste / Dont hôtes de l'étranger	237 421	36,7
Mittlere Aufenthaltsdauer (Nächte) / Durée moyenne de séjour (nuits)		2,1	

Veränderung der Anzahl Übernachtungen¹ / Evolution du nombre de nuitées¹

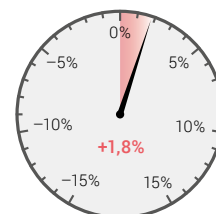

¹ Veränderung zum Vorjahr in Prozent / Evolution par rapport à l'année précédente en pour cent

² Veränderung zur Vorjahresperiode in Prozent / Evolution par rapport à la même période de l'année précédente en pour cent

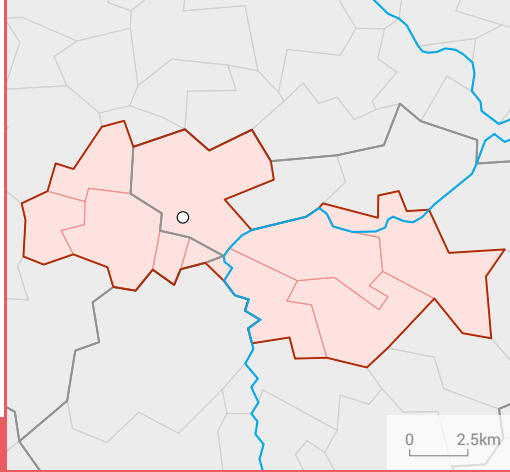

WIL (SG)

Bevölkerung / Population		absolut absolu	%
Wohnbevölkerung am 31.12.2014 / Population résidante le 31.12.2014		72 734	100,0
Altersklasse / Groupe d'âge	0–19	15 669	21,5
	20–64	45 431	62,5
	65+	11 634	16,0
Ausländeranteil (%) / Proportion d'étrangers (%)			23,1
Gesamtzu- bzw. -abnahme / Augmentation ou diminution		935	1,3
Geburtenüberschuss / Excédent de naissances		250	
Wanderungssaldo / Excédent de migration		677	
Privathaushalte / Ménages privés		30 430	
Davon Einpersonenhaushalte / Dont ménages à une seule personne		9 666	31,8

Veränderung der Wohnbevölkerung¹ / Evolution de la population résidante¹

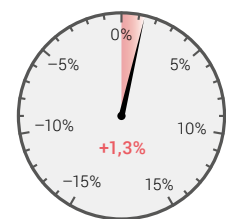

Pendlerströme / Flux de pendulaires		absolut absolu	%
Pendler / Pendulaires 2011–2013	Binnenpendler / Pendulaires internes	5 459	
	Zupendler / Pendulaires entrants	11 926	
	Wegpendler / Pendulaires sortants	11 037	
Pendlersaldo / Solde de pendulaires 2011–2013		889	5,4

Veränderung des Pendlersaldos² / Evolution du solde de pendulaires²

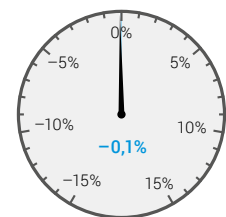

Beschäftigung / Emploi		absolut absolu	%
Arbeitsstätten 2013 / Etablissements en 2013		4 822	
Beschäftigte 2013 / Personnes occupées en 2013	Total / En tout	37 353	100,0
	1. Sektor / Secteur 1	952	2,5
	2. Sektor / Secteur 2	12 568	33,6
	3. Sektor / Secteur 3	23 833	63,8
Arbeitslose im Jahresdurchschnitt 2014 / Personnes au chômage, moyenne annuelle, en 2014	Total / En tout	842	
	Darunter Frauen / Dont femmes	383	45,5

Veränderung der Anzahl Beschäftigten¹ / Evolution du nombre de personnes occupées¹

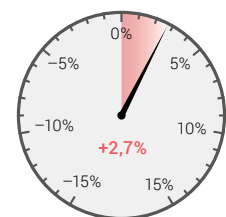

Tourismus / Tourisme		absolut absolu	%
Ankünfte / Arrivées	Total / En tout	28 437	100,0
	Darunter Auslandsgäste / Dont hôtes de l'étranger	12 843	45,2
	Übernachtungen / Nuitées	82 773	100,0
	Darunter Auslandsgäste / Dont hôtes de l'étranger	39 642	47,9
Mittlere Aufenthaltsdauer (Nächte) / Durée moyenne de séjour (nuits)		2,9	

Veränderung der Anzahl Übernachtungen¹ / Evolution du nombre de nuitées¹

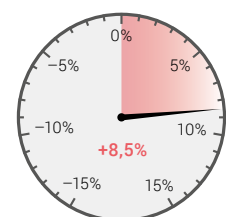

¹ Veränderung zum Vorjahr in Prozent / Evolution par rapport à l'année précédente en pour cent

² Veränderung zur Vorjahresperiode in Prozent / Evolution par rapport à la même période de l'année précédente en pour cent

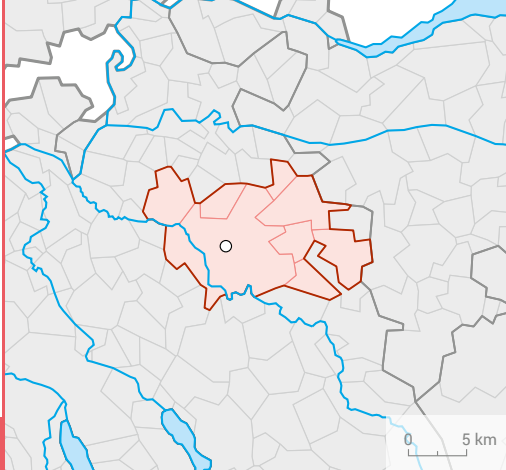

WINTERTHUR

Bevölkerung / Population		absolut absolu	%
Wohnbevölkerung am 31.12.2014 / Population résidente le 31.12.2014		136 579	100,0
Altersklasse / Groupe d'âge	0–19	27 429	20,1
	20–64	86 270	63,2
	65+	22 880	16,8
Ausländeranteil (%) / Proportion d'étrangers (%)			21,0
Gesamtzu- bzw. -abnahme / Augmentation ou diminution		1 423	1,1
Geburtenüberschuss / Excédent de naissances		580	
Wanderungssaldo / Excédent de migration		1 000	
Privathaushalte / Ménages privés		61 032	
Davon Einpersonenhaushalte / Dont ménages à une seule personne		21 913	35,9

Veränderung der Wohnbevölkerung¹ / Evolution de la population résidente¹



Pendlerströme / Flux de pendulaires		absolut absolu	%
Pendler / Pendulaires 2011–2013	Binnenpendler / Pendulaires internes	23 627	
	Zupendler / Pendulaires entrants	32 071	
	Wegpendler / Pendulaires sortants	25 741	
Pendlersaldo / Solde de pendulaires 2011–2013		6 331	12,8

Veränderung des Pendlersaldos² / Evolution du solde de pendulaires²

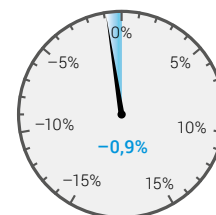

Beschäftigung / Emploi		absolut absolu	%
Arbeitsstätten 2013 / Etablissements en 2013		9 108	
Beschäftigte 2013 / Personnes occupées en 2013	Total / En tout	75 425	100,0
	1. Sektor / Secteur 1	949	1,3
	2. Sektor / Secteur 2	14 789	19,6
	3. Sektor / Secteur 3	59 687	79,1
Arbeitslose im Jahresdurchschnitt 2014 / Personnes au chômage, moyenne annuelle, en 2014	Total / En tout	2 251	
	Darunter Frauen / Dont femmes	950	42,2

Veränderung der Anzahl Beschäftigten¹ / Evolution du nombre de personnes occupées¹



Tourismus / Tourisme		absolut absolu	%
Ankünfte / Arrivées	Total / En tout	96 992	100,0
	Darunter Auslandsgäste / Dont hôtes de l'étranger	46 772	48,2
	Übernachtungen / Nuitées	Total / En tout	185 376
	Darunter Auslandsgäste / Dont hôtes de l'étranger	96 502	52,1
Mittlere Aufenthaltsdauer (Nächte) / Durée moyenne de séjour (nuits)		1,9	

Veränderung der Anzahl Übernachtungen¹ / Evolution du nombre de nuitées¹

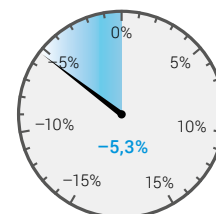

¹ Veränderung zum Vorjahr in Prozent / Evolution par rapport à l'année précédente en pour cent

² Veränderung zur Vorjahresperiode in Prozent / Evolution par rapport à la même période de l'année précédente en pour cent

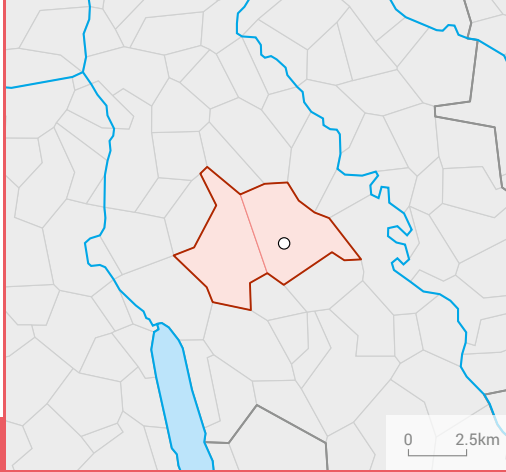

WOHLEN (AG)

Bevölkerung / Population		absolut absolu	%
Wohnbevölkerung am 31.12.2014 / Population résidente le 31.12.2014		22 292	100,0
Altersklasse / Groupe d'âge	0–19	4 588	20,6
	20–64	14 081	63,2
	65+	3 623	16,3
Ausländeranteil (%) / Proportion d'étrangers (%)			34,7
Gesamtzu- bzw. -abnahme / Augmentation ou diminution		348	1,6
Geburtenüberschuss / Excédent de naissances		72	
Wanderungssaldo / Excédent de migration		287	
Privathaushalte / Ménages privés		9 399	
Davon Einpersonenhaushalte / Dont ménages à une seule personne		2 936	31,2

Veränderung der Wohnbevölkerung¹ / Evolution de la population résidente¹

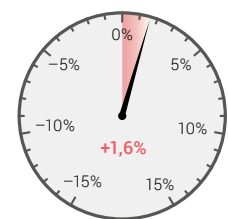

Pendlerströme / Flux de pendulaires		absolut absolu	%
Pendler / Pendulaires 2011–2013	Binnenpendler / Pendulaires internes	1 496	
	Zupendler / Pendulaires entrants	4 220	
	Wegpendler / Pendulaires sortants	4 453	
Pendlersaldo / Solde de pendulaires 2011–2013		- 233	-3,9

Veränderung des Pendlersaldos² / Evolution du solde de pendulaires²

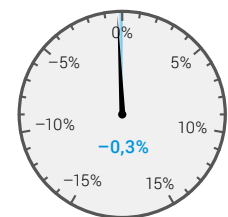

Beschäftigung / Emploi		absolut absolu	%
Arbeitsstätten 2013 / Etablissements en 2013		1 507	
Beschäftigte 2013 / Personnes occupées en 2013	Total / En tout	10 734	100,0
	1. Sektor / Secteur 1	121	1,1
	2. Sektor / Secteur 2	3 322	30,9
	3. Sektor / Secteur 3	7 291	67,9
Arbeitslose im Jahresdurchschnitt 2014 / Personnes au chômage, moyenne annuelle, en 2014	Total / En tout	494	
	Darunter Frauen / Dont femmes	231	46,8

Veränderung der Anzahl Beschäftigten¹ / Evolution du nombre de personnes occupées¹

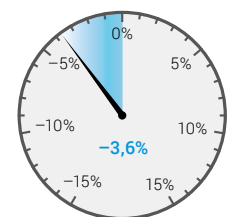

Tourismus / Tourisme		absolut absolu	%
Ankünfte / Arrivées	Total / En tout	4 404	100,0
	Darunter Auslandsgäste / Dont hôtes de l'étranger	2 553	58,0
	Übernachtungen / Nuitées	Total / En tout	11 508
	Darunter Auslandsgäste / Dont hôtes de l'étranger	4 345	37,8
Mittlere Aufenthaltsdauer (Nächte) / Durée moyenne de séjour (nuits)		2,6	

Veränderung der Anzahl Übernachtungen¹ / Evolution du nombre de nuitées¹

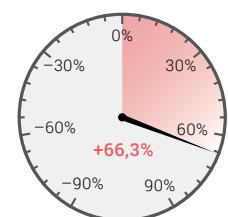

¹ Veränderung zum Vorjahr in Prozent / Evolution par rapport à l'année précédente en pour cent

² Veränderung zur Vorjahresperiode in Prozent / Evolution par rapport à la même période de l'année précédente en pour cent

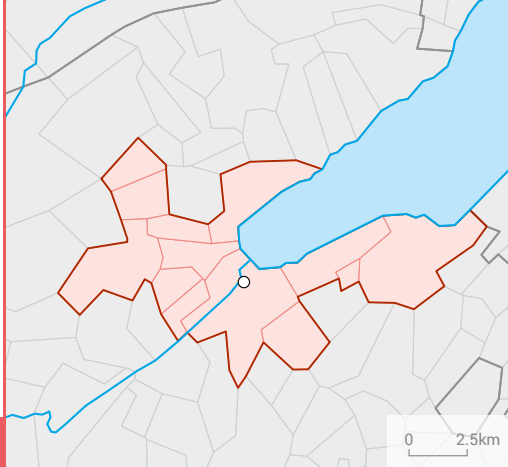

YVERDON-LES-BAINS

Bevölkerung / Population		absolut absolu	%
Wohnbevölkerung am 31.12.2014 / Population résidente le 31.12.2014		40 694	100,0
Altersklasse / Groupe d'âge	0–19	9 058	22,3
	20–64	24 850	61,1
	65+	6 786	16,7
Ausländeranteil (%) / Proportion d'étrangers (%)			31,3
Gesamtzu- bzw. -abnahme / Augmentation ou diminution		843	2,1
Geburtenüberschuss / Excédent de naissances		218	
Wanderungssaldo / Excédent de migration		602	
Privathaushalte / Ménages privés		17 329	
Davon Einpersonenhaushalte / Dont ménages à une seule personne		6 035	34,8

Veränderung der Wohnbevölkerung¹ / Evolution de la population résidente¹

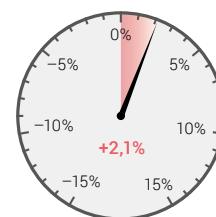

Pendlerströme / Flux de pendulaires		absolut absolu	%
Pendler / Pendulaires 2011–2013	Binnenpendler / Pendulaires internes	4 630	
	Zupendler / Pendulaires entrants	7 948	
	Wegpendler / Pendulaires sortants	6 635	
Pendlersaldo / Solde de pendulaires 2011–2013		1 313	11,7

Veränderung des Pendlersaldos² / Evolution du solde de pendulaires²

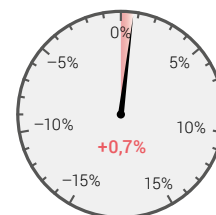

Beschäftigung / Emploi		absolut absolu	%
Arbeitsstätten 2013 / Etablissements en 2013		2 865	
Beschäftigte 2013 / Personnes occupées en 2013	Total / En tout	22 522	100,0
	1. Sektor / Secteur 1	549	2,4
	2. Sektor / Secteur 2	3 513	15,6
	3. Sektor / Secteur 3	18 460	82,0
Arbeitslose im Jahresdurchschnitt 2014 / Personnes au chômage, moyenne annuelle, en 2014	Total / En tout	1 004	
	Darunter Frauen / Dont femmes	410	40,9

Veränderung der Anzahl Beschäftigten¹ / Evolution du nombre de personnes occupées¹

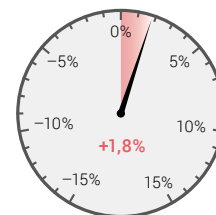

Tourismus / Tourisme		absolut absolu	%
Ankünfte / Arrivées	Total / En tout	38 516	100,0
	Darunter Ausländgäste / Dont hôtes de l'étranger	11 790	30,6
	Übernachtungen / Nuitées	72 223	100,0
Übernachtungen / Nuitées	Total / En tout	72 223	100,0
	Darunter Ausländgäste / Dont hôtes de l'étranger	46 292	64,1
Mittlere Aufenthaltsdauer (Nächte) / Durée moyenne de séjour (nuits)		1,9	

Veränderung der Anzahl Übernachtungen¹ / Evolution du nombre de nuitées¹

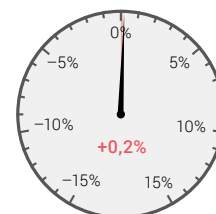

¹ Veränderung zum Vorjahr in Prozent / Evolution par rapport à l'année précédente en pour cent

² Veränderung zur Vorjahresperiode in Prozent / Evolution par rapport à la même période de l'année précédente en pour cent

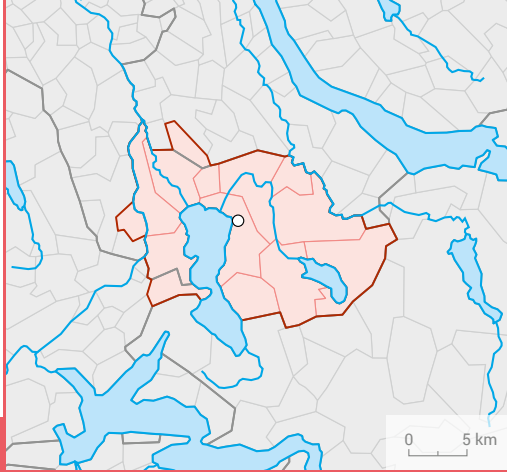

ZUG

Bevölkerung / Population		absolut absolu	%
Wohnbevölkerung am 31.12.2014 / Population résidente le 31.12.2014		124 954	100,0
Altersklasse / Groupe d'âge	0–19	25 599	20,5
	20–64	79 267	63,4
	65+	20 088	16,1
Ausländeranteil (%) / Proportion d'étrangers (%)			25,9
Gesamtzu- bzw. -abnahme / Augmentation ou diminution		2 042	1,7
Geburtenüberschuss / Excédent de naissances		566	
Wanderungssaldo / Excédent de migration		1 469	
Privathaushalte / Ménages privés		53 162	
Davon Einpersonenhaushalte / Dont ménages à une seule personne		16 929	31,8

Veränderung der Wohnbevölkerung¹ / Evolution de la population résidente¹

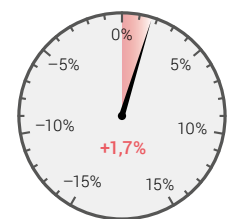

Pendlerströme / Flux de pendulaires		absolut absolu	%
Pendler / Pendulaires 2011–2013	Binnenpendler / Pendulaires internes	11 601	
	Zupendler / Pendulaires entrants	51 434	
	Wegpendler / Pendulaires sortants	28 304	
Pendlersaldo / Solde de pendulaires 2011–2013		23 130	58,0

Veränderung des Pendlersaldos² / Evolution du solde de pendulaires²

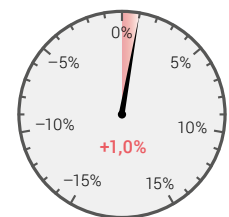

Beschäftigung / Emploi		absolut absolu	%
Arbeitsstätten 2013 / Etablissements en 2013		17 537	
Beschäftigte 2013 / Personnes occupées en 2013	Total / En tout	106 681	100,0
	1. Sektor / Secteur 1	2 071	1,9
	2. Sektor / Secteur 2	22 227	20,8
	3. Sektor / Secteur 3	82 383	77,2
Arbeitslose im Jahresdurchschnitt 2014 / Personnes au chômage, moyenne annuelle, en 2014	Total / En tout	1 500	
	Darunter Frauen / Dont femmes	625	41,7

Veränderung der Anzahl Beschäftigten¹ / Evolution du nombre de personnes occupées¹

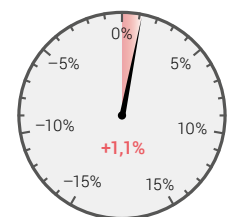

Tourismus / Tourisme		absolut absolu	%
Ankünfte / Arrivées	Total / En tout	157 061	100,0
	Darunter Auslandsgäste / Dont hôtes de l'étranger	90 745	57,8
	Übernachtungen / Nuitées		
Übernachtungen / Nuitées	Total / En tout	339 879	100,0
	Darunter Auslandsgäste / Dont hôtes de l'étranger	154 491	45,5
Mittlere Aufenthaltsdauer (Nächte) / Durée moyenne de séjour (nuits)		2,2	

Veränderung der Anzahl Übernachtungen¹ / Evolution du nombre de nuitées¹

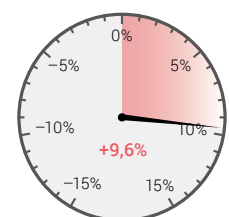

¹ Veränderung zum Vorjahr in Prozent / Evolution par rapport à l'année précédente en pour cent

² Veränderung zur Vorjahresperiode in Prozent / Evolution par rapport à la même période de l'année précédente en pour cent

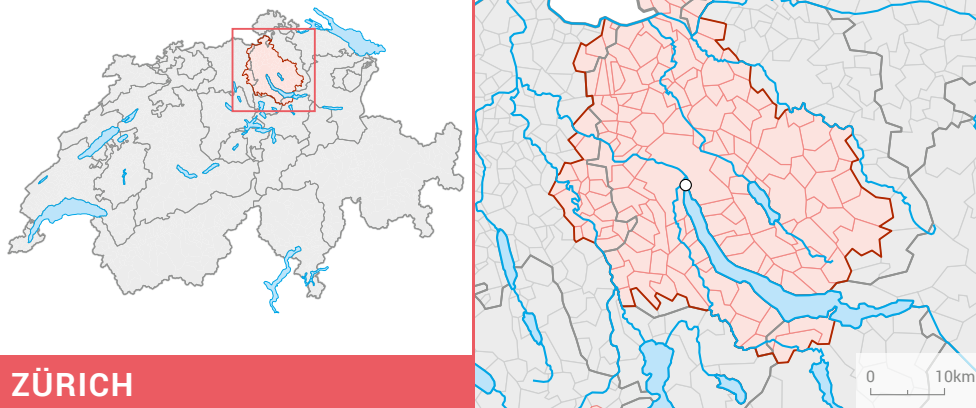

ZÜRICH

Bevölkerung / Population		absolut absolu	%
Wohnbevölkerung am 31.12.2014 / Population résidente le 31.12.2014		1 315 669	100,0
Altersklasse / Groupe d'âge	0–19	255 790	19,4
	20–64	838 717	63,7
	65+	221 162	16,8
Ausländeranteil (%) / Proportion d'étrangers (%)			26,8
Gesamtzu- bzw. -abnahme / Augmentation ou diminution		19 023	1,5
Geburtenüberschuss / Excédent de naissances		5 914	
Wanderungssaldo / Excédent de migration		13 430	
Privathaushalte / Ménages privés		587 673	
Davon Einpersonenhaushalte / Dont ménages à une seule personne		212 937	36,2

Veränderung der Wohnbevölkerung¹ / Evolution de la population résidente¹

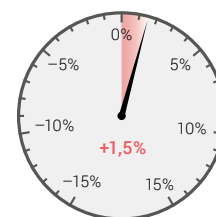

Pendlerströme / Flux de pendulaires		absolut absolu	%
Pendler / Pendulaires 2011–2013	Binnenpendler / Pendulaires internes	174 527	
	Zupendler / Pendulaires entrants	404 683	
	Wegpendler / Pendulaires sortants	225 887	
Pendlersaldo / Solde de pendulaires 2011–2013		178 796	44,7

Veränderung des Pendlersaldos² / Evolution du solde de pendulaires²

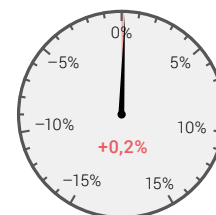

Beschäftigung / Emploi		absolut absolu	%
Arbeitsstätten 2013 / Etablissements en 2013		105 419	
Beschäftigte 2013 / Personnes occupées en 2013	Total / En tout	919 688	100,0
	1. Sektor / Secteur 1	9 134	1,0
	2. Sektor / Secteur 2	132 057	14,4
	3. Sektor / Secteur 3	778 497	84,6
Arbeitslose im Jahresdurchschnitt 2014 / Personnes au chômage, moyenne annuelle, en 2014	Total / En tout	23 650	
	Darunter Frauen / Dont femmes	10 407	44,0

Veränderung der Anzahl Beschäftigten¹ / Evolution du nombre de personnes occupées¹

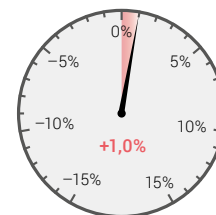

Tourismus / Tourisme		absolut absolu	%
Ankünfte / Arrivées	Total / En tout	2 750 437	100,0
	Darunter Auslandsgäste / Dont hôtes de l'étranger	1 939 117	70,5
	Übernachtungen / Nuitées	4 759 011	100,0
	Darunter Auslandsgäste / Dont hôtes de l'étranger	1 256 059	26,4
Mittlere Aufenthaltsdauer (Nächte) / Durée moyenne de séjour (nuits)		1,7	

Veränderung der Anzahl Übernachtungen¹ / Evolution du nombre de nuitées¹

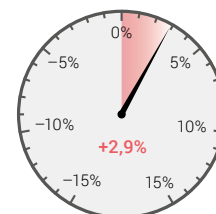

¹ Veränderung zum Vorjahr in Prozent / Evolution par rapport à l'année précédente en pour cent

² Veränderung zur Vorjahresperiode in Prozent / Evolution par rapport à la même période de l'année précédente en pour cent

Anhang Annexe

Definitionen und Zeichenerklärungen

Définition et légende des signes

Bevölkerungsdefinition

Ab dem 31.12.2010 ersetzt im Bereich der Bestandesdaten die Statistik der Bevölkerung und der Haushalte (STATPOP) die Statistik des jährlichen Bevölkerungsbestandes (ESPOP). STATPOP basiert auf den Personenregistern des Bundes sowie den Einwohnerregistern der Gemeinden und Kantone. STATPOP ist ein Teil der Statistiken des neuen Volkszählungssystems. Im Vergleich zu ESPOP umfasst die ständige Wohnbevölkerung in STATPOP zusätzlich Personen im Asylprozess mit einer Gesamtaufenthaltsdauer von mindestens 12 Monaten.

Ständige Wohnbevölkerung (STATPOP)

Zur ständigen Wohnbevölkerung (STATPOP) zählen alle schweizerischen Staatsangehörigen mit einem Hauptwohnsitz in der Schweiz sowie alle ausländischen Staatsangehörigen mit einer Aufenthalts- oder Niederlassungsbewilligung für mindestens 12 Monate. Dazu gehören alle Personen mit einem B-, C- oder EDA-Ausweis (internationale Funktionär/-innen, Diplomaten und deren Familienangehörige). Die ständige Wohnbevölkerung (STATPOP) beinhaltet des Weiteren ausländische Staatsangehörige mit einer Kurzaufenthaltsbewilligung für eine kumulierte Aufenthaltsdauer von mindestens 12 Monaten. Neu umfasst die ständige Bevölkerung gemäss STATPOP Personen im Asylprozess mit einer Gesamtaufenthaltsdauer von mindestens 12 Monaten. Das Konzept der ständigen Wohnbevölkerung (STATPOP) wird für die Registererhebungen angewandt.

Ständige Wohnbevölkerung (ESPOP)

Die ständige Wohnbevölkerung umfasst alle Personen, deren Wohnsitz ganzjährig in der Schweiz liegt. Neben den schweizerischen Staatsangehörigen zählen auch alle ausländischen Staatsangehörigen mit einer Niederlassungsbewilligung oder einer Anwesenheitsbewilligung, welche zu einem Aufenthalt von mindestens 12 Monaten berechtigt, sowie internationale Funktionäre, Diplomaten und deren Familienangehörige zur ständigen Wohnbevölkerung. Dabei ist unerheblich, ob sich diese Personen auch tatsächlich mindestens ein ganzes Jahr in der Schweiz aufhalten. Die ständige Wohnbevölkerung beinhaltet konkret die folgenden Ausländerkategorien: Niedergelassene und Aufenthalter/-innen (inkl. anerkannte Flüchtlinge), Kurzaufenthalter/-innen mit einem bewilligten Aufenthalt von mindestens 12 Monaten, Diplomaten und internationale Funktionär/-innen. Statistische Quellen: Die Schweizerische Arbeitskräfteerhebung basiert auf dem Konzept der «ständigen Wohnbevölkerung». Daneben wird dieses Konzept auch in der Statistik des jährlichen Bevölkerungsstandes angewandt.

Définition de la population

La statistique de la population et des ménages (STATPOP) a remplacé la statistique de l'état annuel de la population (ESPOP) concernant les données d'état de la population depuis le 31.12.2010. Cette statistique se base sur les registres de personnes de la Confédération et sur les registres des habitants des communes et des cantons. Elle est une partie du nouveau système de recensement de la population. La statistique STATPOP comprend, en plus de la population qui était considérée dans ESPOP, les personnes dans le processus d'asile totalisant au moins 12 mois de résidence en Suisse.

Population résidente permanente (STATPOP)

La population résidente permanente selon la statistique STATPOP comprend toutes les personnes de nationalité suisse ayant leur domicile principal en Suisse ainsi que les personnes de nationalité étrangère titulaires d'une autorisation de séjour ou d'établissement d'une durée minimale de 12 mois. En font partie les personnes avec livret B, C ou livret du DFAE (fonctionnaires internationaux, diplomates et les membres de leur famille). La statistique recense aussi les personnes de nationalité étrangère titulaires d'une autorisation de séjour de courte durée pour une durée cumulée minimale de 12 mois. La nouveauté est la prise en compte des personnes dans le processus d'asile totalisant au moins douze mois de résidence en Suisse. Le concept de population résidente permanente (STATPOP) exploite les données contenues dans les registres administratifs.

Population résidente permanente (ESPOP)

Sont assimilées à la population résidente permanente toutes les personnes résidant en Suisse durant une année au moins. La population résidente permanente comprend toutes les personnes de nationalité suisse domiciliées en Suisse et les personnes de nationalité étrangère possédant une autorisation d'établissement ou une autorisation de séjour d'une durée d'au moins 12 mois, ainsi que les fonctionnaires internationaux, les diplomates et les membres de leurs familles. Concrètement, la population résidente permanente recense les catégories d'étrangers suivantes: titulaires d'une autorisation d'établissement, titulaires d'une autorisation de séjour (y compris les réfugiés reconnus), titulaires d'une autorisation de séjour de courte durée de 12 mois ou plus, diplomates et fonctionnaires internationaux. Sources statistiques: le concept de population résidente permanente est utilisé dans l'enquête suisse sur la population active. Il est par ailleurs utilisé dans la statistique de l'état annuel de la population.

Wohnbevölkerung (Volkszählung)

Die Wohnbevölkerung umfasst alle Personen, welche zu einem bestimmten Zeitpunkt ihren Wohnsitz in der Schweiz haben – unabhängig von ihrer Staatsangehörigkeit, Anwesenheitsdauer und Art der Anwesenheitsbewilligung. Personen ohne offiziellen Wohnsitz in der Schweiz (z.B. Grenzgänger, die in der Schweiz arbeiten, Touristen, Besucher oder Geschäftsreisende) zählen nicht zur Wohnbevölkerung. Die Wohnbevölkerung beinhaltet konkret die folgenden Ausländerkategorien: Niedergelassene und Aufenthalter/-innen (inkl. anerkannte Flüchtlinge), Kurzaufenthalter/-innen, Personen des Asylbereichs, Diplomaten und internationale Funktionäre/Funktionärinnen. Statistische Quellen: Das Konzept der «Wohnbevölkerung» wird in der Volkszählung, in der Arbeitslosenstatistik des Staatssekretariats für Wirtschaft und in der Erwerbslosenstatistik angewandt.

Gebäude- und Wohnungsbestand

Seit 2009 wird der Gesamtwohnungsbestand mit der neuen Gebäude- und Wohnungsstatistik (GWS) ermittelt. Basis der GWS ist das eidgenössische Gebäude- und Wohnungsregister. Vor 2009 wurde – zwecks Berechnung der Leerwohnungsziffer – jedes Jahr ein approximativer Wohnungsbestand berechnet. Zur Ermittlung dieses Bestandes wurde zum Bestand an Wohnungen mit Küche oder Kochnische aus der letzten Gebäude- und Wohnungserhebung der Reinzugang an Wohnungen für die jeweiligen Jahre addiert. Die neue Erhebungsmethode kann zu Abweichungen gegenüber der bisherigen Bau- und Wohnbaustatistik führen.

Unternehmensstruktur

Ab 2011 ersetzt die Statistik der Unternehmensstruktur (STATENT) die bisherige Betriebszählung (BZ). Die STATENT ist eine umfassende Statistik, die jährlich basierend auf Registerdaten (hauptsächlich AHV-Register und Betriebs- und Unternehmensregister des BFS) sowie auf Daten aus Unternehmenserhebungen durchgeführt wird. Die veränderte Erhebungsmethode führt zu neuen Definitionen von Beschäftigten und Arbeitsstätten.

Beschäftigte (STATENT)

Als Beschäftigte gelten Personen, die für ihre Arbeit jährlich mindestens Fr. 2 300.– verdienen. Basis für diese Berechnung ist der AHV-pflichtige Lohn. Die Beschäftigten umfassen alle Personen (Unselbstständig- und Selbstständigerwerbende), die eine Tätigkeit ausüben, mit der sich Güter oder Dienstleistungen erzeugen lassen. Eine Person mit mehreren Arbeitsverträgen wird in diesem Sinne mehrmals als beschäftigt erfasst, sofern die Arbeitsverträge mit verschiedenen Unternehmen abgeschlossen wurden. Unter Beschäftigten wird immer die Gesamtheit der Voll- und Teilzeitbeschäftigten verstanden. Die Begriffe «Beschäftigte» und «Arbeitsplätze» werden synonym verwendet.

Population résidante (Recensement)

La population résidante permanente comprend toutes les personnes ayant leur domicile en Suisse à un moment donné, indépendamment de leur nationalité, de la durée ou du type de leur séjour. Les personnes n'ayant pas de domicile officiel en Suisse (telles que les frontaliers travaillant en Suisse, les touristes, les personnes en visite ou en voyage d'affaires), n'en font pas partie. La population résidante permanente comprend officiellement les catégories d'étrangers suivantes: les titulaires d'un permis d'établissement ou d'un permis de séjour (y compris les réfugiés reconnus), les titulaires d'un permis de séjour de courte durée, les personnes ressortant du domaine de l'asile, les diplomates et les fonctionnaires des organisations internationales. Sources statistiques: le concept de «population résidante» est utilisé dans le recensement de la population, dans la statistique du chômage du Secrétariat d'Etat à l'économie et dans la statistique des sans-emplois.

Statistique des bâtiments et des logements

Depuis 2009, le nombre total de logements est recensé dans le cadre de la nouvelle statistique des bâtiments et des logements (StatBL), qui repose sur le registre fédéral des bâtiments et des logements. Avant 2009, une statistique approximative était calculée chaque année dans le but d'établir le taux de logements vacants. Pour calculer ce chiffre, on ajoutait au total des logements avec cuisine ou cuisinette, établi lors du dernier relevé des bâtiments et des logements, l'augmentation nette du nombre de logements au cours des années considérées. La nouvelle méthode de recensement peut provoquer des divergences avec les données précédentes.

Statistique structurelle des entreprises

La statistique structurelle des entreprises (STATENT) a remplacé le recensement des entreprises (RE) en 2011. Réalisée chaque année à partir d'informations tirées des registres (principalement ceux des caisses de compensation AVS et ceux de l'OFS), de même que sur la base de sondages auprès des entreprises, la STATENT regroupe des informations élargies sur l'univers des entreprises. La nouvelle méthode a entraîné des précisions de définition pour les notions d'«emploi» et d'«établissement».

Emploi (STATENT)

Les actifs comptabilisés dans la STATENT perçoivent au moins 2300 francs par an pour leur activité. Le revenu déterminant est le montant soumis à une cotisation AVS obligatoire. L'emploi comprend toutes les personnes (salariés et indépendants) qui exercent une activité rémunérée permettant la production de biens ou de services. Une personne ayant plusieurs contrats de travail a par conséquent plusieurs emplois, dans la mesure où

Arbeitsstätte (STATENT)

Eine Arbeitsstätte entspricht einem Unternehmen oder einem Teil des Unternehmens, das sich an einem bestimmten Ort befindet. Dort führen eine oder mehrere Personen Tätigkeiten für dasselbe Unternehmen aus. In der STATENT wird eine Einheit statistisch erfasst, sobald sie für sich selber oder für die ihre Beschäftigten AHV Beiträge bezahlt. Die Begriffe «Arbeitsstätten» und «Betriebe» werden synonym verwendet.

Zeichenerklärung

- Ein Strich an Stelle einer Zahl bedeutet, dass nichts vorkommt (kein Fall, kein Betrag usw.).
- 0 Eine Null (oder 0,0) an Stelle einer anderen Zahl bedeutet eine Grösse, die kleiner als die Hälfte der verwendeten Zählheit ist.
- () Eine Klammer an Stelle einer Zahl bedeutet, dass eine Zahlenangabe aus Gründen des Datenschutzes unterbleibt.
- ... Drei Punkte an Stelle einer Zahl bedeuten, dass diese nicht bekannt oder aus statistischen Gründen nicht aufgeführt ist.

les contrats sont conclus avec des entreprises différentes. L'emploi comprend toujours l'ensemble des actifs, à plein temps et à temps partiel. Les notions d'«emplois» et de «places de travail» sont synonymes.

Etablissement (STATENT)

Un établissement correspond à une entreprise, ou à une partie d'entreprise, située à un endroit précis. Dans ce lieu sont exercées des activités pour lesquelles une ou plusieurs personnes travaillent pour le compte d'une même entreprise. Un établissement est pris en compte dans la STATENT dès que des cotisations AVS sont payées.

Légende des signes

- Un tiret à la place d'un nombre indique qu'il n'y a rien à inscrire (ni chiffre, ni montant, etc.).
- 0 Un zéro (ou 0,0) à la place d'un autre nombre correspond à une quantité inférieure à la moitié de l'unité numérique utilisée.
- () Une parenthèse à la place d'un nombre signifie que celui-ci n'est pas indiqué pour des raisons de protection des données.
- ... Trois points à la place d'un nombre signifie qu'il est impossible de déterminer ou de mentionner la donnée numérique correspondante, les conditions nécessaires n'étant pas remplies.

Bestellungen

Tel. 031 356 32 32
Fax 031 356 32 33
info@staedteverband.ch



Commandes

Tél. 031 356 32 32
Fax 031 356 32 33
info@uniondesvilles.ch



Preis / Prix

Fr. 40.– (inkl. MWST / TVA incl.)

BFS-Bestellnummer / Numéro de commande OFS

1619-1600-00

ISSN

1013-5766

