

Herausgeber: Schweizerischer Städteverband SSV
Monbijoustrasse 8, Postfach, 3001 Bern
Tel. 031 356 32 32, info@staedteverband.ch
www.staedteverband.ch
Bundesamt für Statistik BFS
Espace de l'Europe 10, 2010 Neuchâtel
Tel. 058 463 60 11
www.statistik.ch

Redaktion: Valeria Lucentini, SSV
Monika Litscher, SSV

Inhalt: Davide Molinari, BFS

Reihe: Statistik der Schweizer Städte

Themenbereich: 00 Statistische Grundlagen und Übersichten

Originaltext: Deutsch

Übersetzung: wordup, Nidau

**Layout/Grafiken/
Karten/Tabellen:** Publishing und Diffusion PUB, BFS

Titelseite: BFS, SSV; Foto: © Rolf Siegenthaler, Bern

Fotos: © Rolf Siegenthaler, Bern (im Auftrag des SSV)

Druck: Vögeli AG, Langnau

Copyright: Schweizerischer Städteverband SSV, Bern 2024
Bundesamt für Statistik BFS, Neuchâtel 2024

Bestellungen: Schweizerischer Städteverband SSV, 3001 Bern
Tel. 031 356 32 32, info@staedteverband.ch

Preis: Fr. 40.– (inkl. MWST)

BFS-Nummer: 1619-2400

ISBN: 978-3-303-00729-7

Éditeur: Union des villes suisses UVS
Monbijoustrasse 8, Case postale, 3001 Berne
Tél. 031 356 32 32, info@uniondesvilles.ch
www.uniondesvilles.ch
Office fédéral de la statistique OFS
Espace de l'Europe 10, 2010 Neuchâtel
Tél. 058 463 60 11
www.statistique.ch

Rédaction: Valeria Lucentini, UVS
Monika Litscher, UVS

Contenu: Davide Molinari, OFS

Série: Statistiques des villes suisses

Domaine: 00 Bases statistiques et généralités

Langue du texte original: Allemand

Traduction: wordup, Nidau

**Mise en page/Graphiques/
Cartes/Tableaux:** Publishing et Diffusion PUB, OFS

Page de titre: OFS, UVS; Photo: © Rolf Siegenthaler, Berne

Photo: © Rolf Siegenthaler, Berne (au nom de l'UVS)

Impression: Vögeli AG, Langnau

Copyright: Union des villes suisses UVS, Berne 2024
Office fédéral de la statistique OFS, Neuchâtel 2024

Commandes: Union des villes suisses UVS, 3001 Berne
Tél. 031 356 32 32, info@uniondesvilles.ch

Prix: Fr. 40.– (TVA incl.)

Numéro OFS: 1619-2400

ISBN: 978-3-303-00729-7



Höchster Standard für Ökoeffektivität.
Cradle to Cradle Certified®-Druckprodukte
hergestellt durch die Vögeli AG.

Statistik der Schweizer Städte 2024

Statistisches Jahrbuch des Schweizerischen Städteverbandes
85. Ausgabe

Statistiques des villes suisses 2024

Annuaire statistique de l'Union des villes suisses
85^e édition

Redaktion Valeria Lucentini, Monika Litscher, SSV
Inhalt Davide Molinari, BFS
Herausgeber Schweizerischer Städteverband SSV
Bundesamt für Statistik BFS

Rédaction Valeria Lucentini, Monika Litscher, UVS
Contenu Davide Molinari, OFS
Éditeurs Union des villes suisses UVS
Office fédéral de la statistique OFS

Bern & Neuchâtel 2024

Inhaltsverzeichnis

Table des matières

Vorwort	4	Préface	4
Statistische Städte	7	Villes statistiques	7
Statistik der Schweizer Städte: 85 Jahre Geschichte	8	Statistiques des villes suisses: 85 ans d'histoire	8
Schwerpunktthema	11	Point fort	11
Bevölkerung	51	Population	51
Raum	52	Espace	52
Arbeit und Erwerb	55	Travail et rémunération	55
Energie	66	Énergie	66
Bau- und Wohnungswesen	68	Construction et logement	68
Tourismus	86	Tourisme	86
Mobilität und Verkehr	92	Mobilité et transports	92
Soziale Sicherheit	99	Sécurité sociale	99
Bildung	105	Éducation	105
Politik	106	Politique	106
Öffentliche Finanzen	128	Finances publiques	128
Agglomerationen	139	Agglomérations	139
Anhang	191	Annexe	191

Die vollständigen
Datentabellen
finden Sie unter:



Les tableaux de
données complets
sont disponibles sur:



Vorwort «Statistik der Schweizer Städte 2024»

Liebe Leserin, lieber Leser,

Seit mehr als hundert Jahren nimmt die Bevölkerung in den Schweizer Städten deutlich zu. In den letzten vierzig Jahren sind zahlreiche neue Städte entstanden. Wir leben heute in einem vielfältigen «Stadt-Land»: Drei Viertel aller Menschen der Schweiz wohnen in den Stadtregionen und in den Agglomerationen. Etwa die Hälfte der Bevölkerung ist in den 170 Städten der Publikation zu Hause. Zum Vergleich: Vor hundert Jahren zählte erst ein knappes Drittel zur Stadtbevölkerung. Das zeigt der Rückblick auf die städtische Bevölkerungsentwicklung im Lauf der Zeit. Wir widmen diesem Rückblick den Schwerpunkt dieser 85. Ausgabe des Statistischen Jahrbuchs der Schweizer Städte.

Im Jahr 1931 wurden erstmals Statistische Mitteilungen des Schweizerischen Städteverbands im Eigenverlag veröffentlicht; es war die allererste Ausgabe dieser Publikation. Nebst Angaben zu Bevölkerung, Areal, Grundbesitzwechsel, Wohnungen, Lebenskosten- und Mietindex, Finanzen und Fabrikbetrieben erhielt damals der Verkehr – inklusive der Post und SBB – das grösste Kapitel. Damals wie heute sind es ähnliche Herausforderungen und Interessen, die – bei aller Heterogenität und Eigenständigkeit – den Städten gemein sind. Der Städteverband bietet immer wieder einen Überblick über ausgewählte Erscheinungen und ihre statistische Entwicklung. Beispielsweise wurden bereits in der ersten Ausgabe von 1931 die Preise für Wohnungsmieten in den Städten thematisiert; und auch die vorliegende 85. Ausgabe berichtet wieder über die Mietpreise.

Im Laufe der Zeit ändern sich die Darstellung, Auswahl und Aufbereitung der Daten. Zugleich verschieben sich die politischen und räumlichen Grenzen mancher Städte. Dabei wird auch die Definition von Stadt angepasst. In den ersten Ausgaben dieser Publikation galt die Aufmerksamkeit den Städten und den städtischen Agglomerationen mit über 10 000 Einwohnerinnen und Einwohnern. Auch heute werden im zweiten Teil des Jahrbuchs die inzwischen 49 Agglomerationen dokumentiert. Ihnen liegt die statistische Gliederung des Raums mit städtischem Charakter aus dem Jahr 2012 zugrunde. Der Städtebegriff im aktuellen Jahrbuch lehnt sich ebenfalls an die Definition des BFS, nach der eine Gemeinde als Stadt gilt, wenn sie eine gewisse Dichte und Anzahl von Einwohner/-innen, Beschäftigten und Logiernächten aufweist. Die Daten zu den Städten der aktuellen Statistik der Schweizer Städte bilden denn auch die Grundlage dieser historischen Rückschau.

Dabei werden schwerpunktmässig verschiedene Informationen zum Bevölkerungswachstum entlang ausgewählter Themen aufbereitet: Sie zeigen eine Geschichte der Urbanisierung der Schweiz. Dieser Prozess wurde während des zweiten Weltkriegs von einem Wachstumsstopp geprägt, der in den beiden Grenzstädten Genf und Basel bis in die 1960er-Jahre anhielt. In den Daten aus den 1970er-Jahren lässt sich ein Moment des Schrumpfens

Préface aux «Statistiques des villes suisses 2024»

Chère lectrice, cher lecteur,

Depuis plus d'un siècle la population des villes suisses enregistre une croissance significative. Au cours de ces quarante dernières années, un grand nombre de villes nouvelles a vu le jour. Nous vivons aujourd'hui dans un «pays de villes» offrant une grande diversité: les trois quarts des personnes vivant en Suisse habitent dans les régions urbaines et dans les agglomérations. Environ la moitié logent dans les 170 villes de la publication. À titre de comparaison: il y a cent ans, seul un peu moins d'un tiers des habitants faisait partie de la population urbaine. C'est ce que montre la rétrospective sur l'évolution de la population urbaine au fil du temps. C'est à cette rétrospective que nous consacrons le thème principal de cette 85^e édition de l'Annuaire statistique des villes suisses.

En 1931 paraissaient les premières Informations statistiques de l'Union des villes suisses, éditées par l'UVS elle-même; il s'agissait de la toute première édition de cette publication. Outre des informations sur la population, la superficie, les changements de propriétaires fonciers, les logements, l'indice du coût de la vie et des loyers, les finances et les exploitations industrielles, le plus gros chapitre était alors consacré aux transports – y compris La Poste et les CFF. Aujourd'hui comme hier, les villes ont en commun des défis et des intérêts similaires en dépit de toute leur hétérogénéité et de leur autonomie. L'Union des villes suisses offre régulièrement une vue d'ensemble de phénomènes sélectionnés et de leur évolution statistique. Par exemple, la première édition de 1931 abordait déjà le thème du prix des loyers des logements dans les villes; ce dont rend à nouveau compte la présente édition.

Au fil du temps, on a vu s'opérer un changement dans la représentation, le choix et le traitement des données. Dans le même temps, les limites politiques et spatiales de certaines villes se sont déplacées, la définition de ville s'étant ajustée à cette évolution. Dans les premières éditions, l'attention était portée sur les villes et les agglomérations de plus de 10 000 habitants. Aujourd'hui encore, la deuxième partie de l'annuaire fournit des informations sur les agglomérations – actuellement au nombre de 49. Elles sont basées sur la division statistique de l'espace à caractère urbain de 2012. La notion de ville utilisée dans l'annuaire actuel s'inspire elle aussi de cette définition de l'OFS, selon laquelle une commune est considérée comme une ville si elle présente une certaine densité et un certain nombre d'habitants, d'emplois et de nuitées. Les données sur les villes de l'édition actuelle constituent en effet la base de cette rétrospective historique.

Cette édition traite différentes données sur la croissance démographique en les organisant autour de sujets sélectionnés relatifs à l'axe thématique central: elles dessinent une histoire de l'urbanisation de la Suisse. Ce processus a été marqué par un ralentissement de la croissance pendant la Seconde Guerre

der urbanen Schweiz erkennen. Anschliessend folgte ein stetes Wachstum, das bis heute besonders auch die Städte und Agglomerationen prägt. In den Datenreihen lässt sich zudem gut verfolgen, dass die Schweizer Städte seit jeher globalisierte Orte sind, die den Wandel antreiben und ihn zugleich anzeigen. Dies spiegelt sich etwa in der Zwei- und Mehrsprachigkeit oder der ständig zunehmenden Säkularisierung.

Im Zeichen einer dauernden Transformation steht auch das Jahrbuch. Im Jahr 1931 wurde die statistische Publikation erstmals den Städten vorgelegt. Diese hat sich bewährt und soll auch nach der jüngsten Umfrage bei unseren Mitgliedern fortgesetzt und weiterentwickelt werden. Wir tun dies seit 2015 in gemeinsamer Herausgeberschaft von Städteverband und BFS. Letzteres zeichnet verantwortlich für etwa drei Viertel der Daten im vorliegenden Jahrbuch. Die Redaktionsverantwortung liegt beim Städteverband.

Der Dank für die Arbeit gilt allen Partnerinnen und Partnern, den offiziellen Stellen von Bund und Städten sowie den Fachverbänden und allen weiteren im Quellenverzeichnis Genannten für die gute Zusammenarbeit! Wir bedanken uns dabei insbesondere beim Team der Sektion Publishing und Diffusion (PUB) des BFS. Und nicht zuletzt gebührt Ihnen, liebe Leserin, lieber Leser, unser herzlicher Dank!

In diesem Sinne wünschen wir Ihnen eine gute Lektüre!

Bern und Neuenburg, im April 2024
Für die Herausgeber: Martin Flügel
und Georges-Simon Ulrich

mondiale, qui s'est poursuivi dans les deux villes frontalières de Genève et de Bâle jusqu'aux années 1960. Dans les données des années 1970, on note un phénomène de rétrécissement de la Suisse urbaine, suivi d'une croissance continue, qui marque aujourd'hui encore particulièrement les villes et les agglomérations. Les séries de données permettent en outre de bien observer, au fil du temps, que les villes suisses sont depuis toujours des lieux mondialisés qui font avancer la mutation et, en même temps, en sont les témoins. Cela se reflète par exemple dans le bilinguisme et le plurilinguisme ou dans la progression constante de la sécularisation.

L'annuaire est lui aussi placé sous le signe d'une transformation permanente. En 1931, il a été présenté pour la première fois aux villes. Il a fait ses preuves, et, selon l'enquête tout récemment conduite auprès de nos membres, il doit être maintenu et développé. C'est ce que nous faisons depuis 2015 en publiant conjointement l'ouvrage avec l'OFS. Ce dernier est responsable d'environ trois quarts des données du présent annuaire. Quant à l'Union des villes suisses, elle en assume la responsabilité rédactionnelle.

Nous remercions tous les partenaires, les services officiels de la Confédération et des villes ainsi que les associations professionnelles et l'ensemble des personnes et organismes référencés dans le répertoire des sources pour leur excellente collaboration! Nous exprimons notamment notre gratitude à l'équipe de la section Publishing et diffusion (PUB) de l'OFS. Enfin, nous vous adressons, chère lectrice, cher lecteur, nos chaleureux remerciements.

Dans cette optique, nous vous souhaitons une bonne lecture!

Berne et Neuchâtel, avril 2024
Pour les éditeurs: Martin Flügel
et Georges-Simon Ulrich

Die 170 in dieser Publikation dargestellten Städte
 Les 170 villes représentées dans cette publication

G 0.0



Quelle: BFS – Statistik der Bevölkerung und der Haushalte (STATPOP)
 Source: OFS – Statistique de la population et des ménages (STATPOP)

Statistische Städte

Die Grundlage der «Statistik der Schweizer Städte» bilden insgesamt 170 Städte und städtische Gemeinden. Darunter fallen die 162 statistischen Städte gemäss BFS-Definition sowie acht weitere Mitglieder des Schweizerischen Städteverbandes, welche infolge ihrer Tradition oder Entwicklung städtisch geprägt sind.

In den Tabellen werden diese 8 Städte:

- Appenzell
- Arosa
- La Neuveville
- Moutier
- Murten
- Willisau
- Worb
- Zuchwil

mit einem Sternchen (*) ausgewiesen.

Statistische Städte gemäss BFS-Definition

Statistische Städte besitzen eine zusammenhängende, rasterbasierte Kernzone mit hoher Bevölkerungs- und Arbeitsplatzdichte. Diese Kernzone weist eine Mindestanzahl von 12 000 EBL (= Summe aus Einwohnern, Beschäftigten und Äquivalenten aus Logiernächten) auf. In ihrem Gemeindegebiet hat eine Stadt ausserdem mindestens 14 000 EBL.

Bemerkung zu den Diagrammen

Bei den Diagrammen werden für die Bildung bzw. Berechnung der «Gemeindegrossenklassen» – abgeleitet von der Anzahl Einwohner/-innen – nur die Daten der in dieser Publikation aufgeführten 170 Städte verwendet.

Villes statistiques

Cette année, 170 villes et communes urbaines ont servi de base des «Statistiques des villes suisses». Parmi elles figurent 162 villes statistiques ainsi que huit autres membres de l'Union des villes suisses qui présentent un aspect urbain de par leur tradition ou leur évolution.

Dans les tableaux, les 8 villes suivantes:

- Appenzell
- Arosa
- La Neuveville
- Moutier
- Murten
- Willisau
- Worb
- Zuchwil

sont signalées avec une astérisque (*).

Villes statistiques selon la définition de l'OFS

Les villes statistiques possèdent une zone centrale, détectée sur la base d'une trame régulière, présentant une haute densité de population, de places de travail et de nuitées dans l'hôtellerie converties. Dans cette zone centrale se trouvent au moins 12 000 HEN (= somme des habitants, place de travail et nuitées dans l'hôtellerie converties). En outre, dans ses limites communales, une ville doit compter au minimum un total de 14 000 HEN.

Remarque concernant les graphiques

Les données utilisées pour les calculs et représentations des graphiques selon les tailles de communes – selon le nombre d'habitants – proviennent uniquement des 170 communes utilisées pour cette publication.

Die Statistik der Schweizer Städte... Les Statistiques des villes suisses...



Gründung des SSV
Fondation de l'UVS

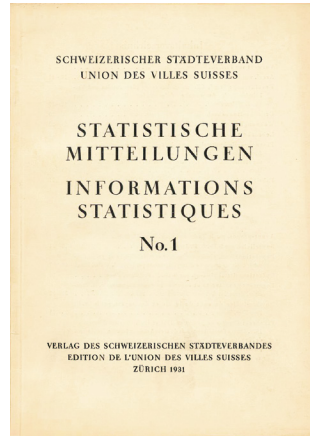

Erste Ausgabe
«Statistische Mitteilungen»

SCAN MICH!



SCANNE-MOI!

Première édition des
«Informations statistiques»



18
97

19
31

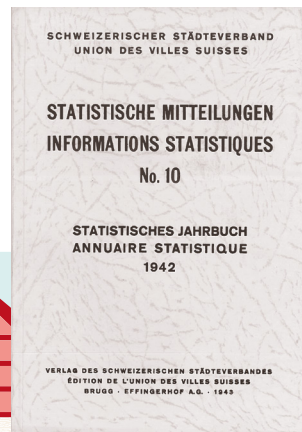

19
42

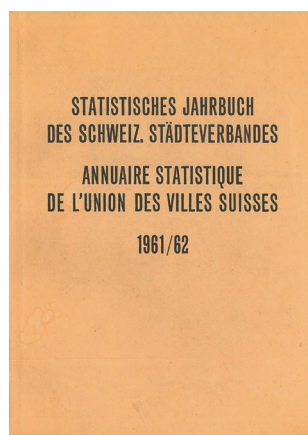

19
61



85 Jahre Geschichte. ans d'histoire.

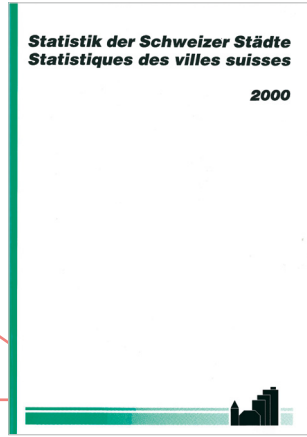

19
83

20
00

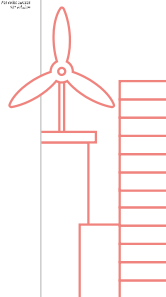
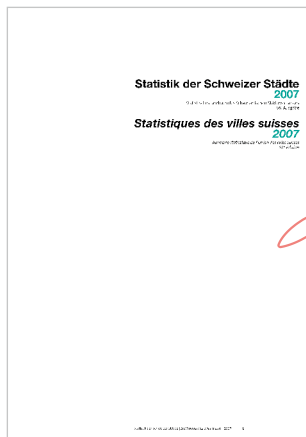

20
05

20
07

20
10

20
24



Schwerpunktthema: städtische Bevölkerung im Laufe der Zeit

Die Schweiz ist im Laufe der Zeit immer städtischer geworden, heute lebt fast die Hälfte der Schweizer Gesamtbevölkerung im städtischen Raum. Etwa drei Viertel der 8,8 Millionen Einwohnerinnen und Einwohner der Schweiz (73%) bewohnen die 49 Agglomerationen.

Anlässlich der 85. Ausgabe konzentriert sich der diesjährige Schwerpunkt auf die wichtigsten demographischen Veränderungen, die zwischen den 1920er-Jahren und heute (2022) stattgefunden haben. Der Fokus liegt auf der Entwicklung des Anteils der ausländischen Bevölkerung, den Veränderungen der Altersstruktur, dem Wandel der Religionszugehörigkeit und den sich ändernden Anteilen der gesprochenen Sprachen in der urbanen Schweiz.

Die Datengrundlage bilden die 162 statistischen Städte des Jahrbuchs und acht weitere Städte, die dem SSV angehören. Um die Vergleichbarkeit der Daten auf einer Zeitreihe von hundert Jahren gewährleisten zu können, wurden die kommunalen Grenzen der Städte nach dem neuesten Stand (1.1.2023) harmonisiert.

Bei dieser Ausgabe haben wir die Möglichkeit, Daten auf Gemeindeebene offenzulegen, die bisher für Religionen und Sprachen noch nicht in dieser Detailschärfe veröffentlicht wurden. Zum ersten Mal sind im Städteüberblick Daten über die muslimische Konfession und die Englischsprachigkeit verfügbar.

Seit 2010 werden die Daten über die Sprachen und die Religion der Strukturerhebung entnommen. Es handelt sich um eine jährliche Stichprobe von Personen im Alter von 15 und mehr Jahren. Die befragten Personen können mehrere Sprachen als Hauptsprachen angeben. Es werden bis zu drei Sprachen pro Person berücksichtigt.

Um die Konfessionen auf einer Zeitreihe vergleichen zu können, werden die neuen Kategorien in aggregierter Form betrachtet. Dies ermöglicht, eine zeitliche Entwicklung der ursprünglich erfassten Kategorien von 1920 bis heute nachzuvollziehen.

Wohnbevölkerung

Bevölkerungswachstum

Sowohl auf nationaler Ebene als auch im urbanen Kontext ist ein stetiges Wohnbevölkerungswachstum mit gleichem Verlauf zu beobachten. In den 1950er- und 1960er-Jahren verzeichneten die Schweizer Städte eine allgemeine Bevölkerungszunahme; in den 1970ern hingegen flachte das Wachstum stark ab und wurde in den urbanen Regionen gar von einem Bevölkerungsrückgang begleitet. Danach konnte man wieder ein ständiges Wachstum beobachten, das bis heute anhält.

Die Rolle der Migration

Die Industrialisierung, die wirtschaftliche Entwicklung und die politische Lage waren zunächst die Hauptantriebskräfte für die Einwanderung in die Schweiz, die in der südöstlichen Region des

Point fort: la population urbaine au fil du temps

La Suisse est devenue de plus en plus urbaine et les villes accueillent aujourd'hui près de 50% de la population totale du pays. Environ trois quarts (73%) des 8,8 millions de personnes vivant en Suisse habite dans les 49 agglomérations.

Pour marquer la quatre-vingt-cinquième édition, le point fort de cette année se concentre sur les principaux changements démographiques qui ont eu lieu depuis les années 1920 à aujourd'hui (2022). L'accent est mis sur l'évolution de la population étrangère, les changements de la structure par âge, la mutation de l'appartenance religieuse et le changement des langues parlées dans la Suisse urbaine.

La base des données est constituée par les 162 villes statistiques de l'annuaire et huit autres villes membres de l'UVS. Afin de pouvoir comparer les données sur une série temporelle d'un siècle, les limites communales des villes ont été harmonisées à l'état le plus récent (au 1.1.2023).

Pour cette édition, nous avons la possibilité de mettre en évidence des données à l'échelle communale qui n'ont pas encore été publiées avec ce niveau de détail pour les religions et les langues. Pour la première fois – dans la vue d'ensemble des villes – des données sont disponibles pour la religion musulmane et pour l'anglais.

Depuis 2010, les informations sur les langues et la religion sont tirées du relevé structurel. Il s'agit d'un échantillon annuel composé de personnes de 15 ans ou plus. Les personnes interrogées peuvent indiquer plusieurs langues principales et jusqu'à trois langues par personne ont été prises en compte.

Afin de pouvoir comparer les religions dans la série chronologique, les nouvelles catégories ont été considérées de manière agrégée. Cela permet de retracer une évolution dans le temps des catégories saisies initialement de 1920 jusqu'à aujourd'hui.

Population résidante

Augmentation de la population

La population résidante affiche une évolution constante tant au niveau national que dans le contexte urbain. Dans les années 1950 et 1960, les villes suisses ont enregistré une augmentation globale mais dans les années 1970 on constate une croissance modérée, accompagnée même d'un déclin démographique dans les régions urbaines. Par la suite, on a pu observer à nouveau une croissance régulière, qui s'est poursuivie jusqu'à aujourd'hui.

Rôle des migrations

L'industrialisation, l'économie et la situation politique ont constitué le moteur principal de l'immigration en Suisse, manifestant une ampleur significative dans la région sud-orientale du pays. Une rupture peut être observée avec le déclenchement de la Seconde Guerre mondiale. Déjà durant l'entre-deux-guerres, la tendance était visible. Dans les années 1940, la part des

Landes besonders ausgeprägt war. Der Ausbruch des Zweiten Weltkrieges bildete eine Zäsur. Bereits in der Zwischenkriegszeit zeichnete sich eine rückläufige Tendenz ab. In den 1940er-Jahren sank der Anteil der ausländischen Staatsangehörigen in der Schweiz stark auf 7,5%, zweifellos teilweise aufgrund der restriktiven Einwanderungsgesetze. Nach dem Zweiten Weltkrieg nahm die Einwanderung mit dem Aufschwung der Wirtschaft wieder zu, wenn sie sich auch nicht unbedingt auf die alten Industriezentren konzentrierte.

Ein Blick auf die zwei Grenzstädte Basel und Genf lässt eine unterschiedliche Dynamik erkennen:

Die Grenzstadt Basel wies 1960 einen verglichen mit dem schweizerischen Durchschnitt geringeren Ausländeranteil auf. Im Gegensatz zu Basel blieb der Ausländeranteil in Genf bis zu den 1980er-Jahren jedoch doppelt so hoch wie im schweizerischen Durchschnitt und übersteigt diesen bis heute immer noch bedeutend.

Heute beträgt der Ausländeranteil in den Städten 32,0%. Die Städte in der Romandie weisen einen vergleichsweise höheren Anteil an ausländischen Staatsangehörigen auf, wobei Renens (49,3%), Genf (49,2%), Meyrin (45,4%), Vernier (44,8%), Montreux (44,2%) und Yverdon-les-Bains (37,7%) besonders hervortreten. Den absolut höchsten Ausländeranteil verzeichnen jedoch grenznahe Städte in der Deutschschweiz – Kreuzlingen (56,3%) und Rorschach (50,6%).

Geschlechterunterschiede in der Bevölkerungsdynamik

Die grosse Nachfrage nach männlichen Arbeitskräften und die besseren Verdienstmöglichkeiten haben in den 1960er-Jahren zu einem Einwanderungsüberschuss geführt. Heute ist das Verhältnis zwischen Männern und Frauen in den Städten ausgeglichener und geographisch gleichmässig verteilt. Gleichzeitig hat sich das zahlenmässige Verhältnis der Frauen in den Städten seit den 1920er-Jahren nicht wesentlich verändert. Ihr Anteil liegt aktuell bei 50,7%, was einer Abnahme von mehr als 2,7 Prozentpunkten im Vergleich zu den 1940er und 1950er Jahren entspricht.

ressortissants étrangers en Suisse a connu une forte réduction atteignant 7,5%, sans doute en partie à cause des restrictions légales à l'immigration en Suisse. Après la Seconde Guerre mondiale, l'immigration a repris, avec l'essor de l'économie, bien que cette croissance ne se soit pas nécessairement concentrée dans les anciens centres industriels.

Un regard sur les deux villes frontalières de Bâle et de Genève montre des dynamiques différentes :

La ville frontalière de Bâle affichait, en 1960, une proportion d'étrangers inférieure à la moyenne nationale suisse. Contrairement à Bâle, la proportion d'étrangers à Genève est demeurée presque deux fois supérieure à la moyenne suisse jusqu'aux années 1980. Elle est toujours beaucoup plus élevée que la moyenne d'aujourd'hui.

Aujourd'hui la part de population étrangère dans les villes est de 32,0%. Ce sont les villes romandes qui affichent une présence plus marquée de ressortissants étrangers, parmi lesquelles se distinguent Renens (49,3%), Genève (49,2%), Meyrin (45,4%), Vernier (44,8%), Montreux (44,2%) et Yverdon-les-Bains (37,7%). Toutefois, le pourcentage absolu le plus élevé est observé, près de la frontière, dans les villes alémaniques de Kreuzlingen (56,3%) et Rorschach (50,6%).

Différences de genre dans la dynamique démographique

Un grand besoin de main-d'œuvre masculine et de meilleures possibilités de gagner sa vie ont entraîné un excédent d'immigration dans les années 1960. Aujourd'hui, les proportions de femmes et d'hommes sont plus équilibrées dans les villes et réparties de manière égale sur le plan géographique. Cependant, dans les villes, la proportion numérique des femmes n'a pas beaucoup changé depuis les années 1920, et le pourcentage est actuellement de 50,7%, ce qui représente une diminution de plus de 2,7 points de pourcentage par rapport aux années 1940 et 1950.

Anteil der ausländischen Wohnbevölkerung, nach Gemeindegrössenklasse, 1920–2022
Part de la population résidente étrangère, selon la taille de la commune, de 1920 à 2022

G 0.1

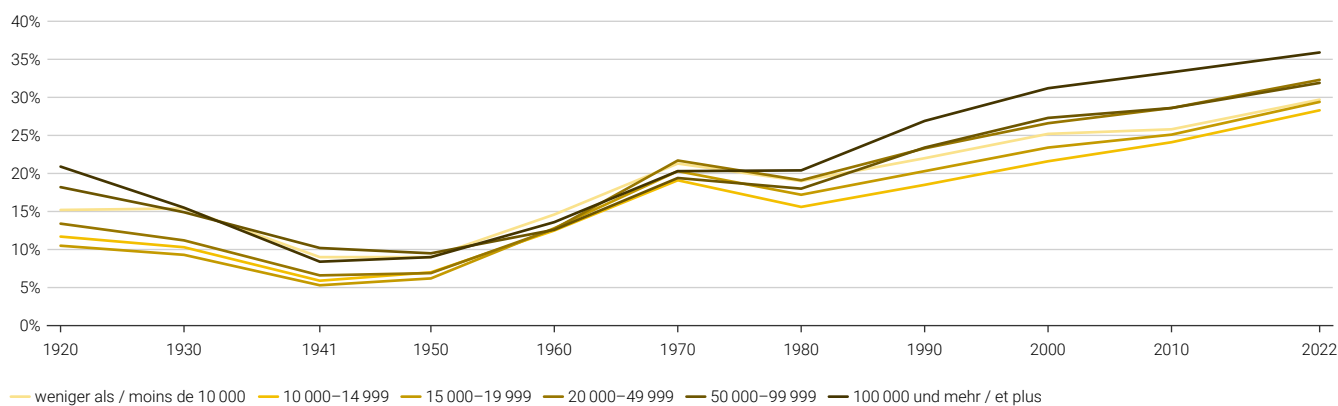

Bis 2000: Wohnbevölkerung. Ab 2010: Ständige Wohnbevölkerung.
Jusqu'à 2000: population résidente. Dès 2010: population résidente permanente

Quellen: BFS – Eidgenössische Volkszählungen (VZ), Statistik der Bevölkerung und der Haushalte (STATPOP)
Sources: OFS – Recensements fédéraux de la population (RFP), Statistique de la population et des ménages (STATPOP)

© BFS / OFS 2024

Wohnbevölkerung nach Altersklassen

Der Prozentanteil der Jungen in der urbanen Schweiz war seit 1920 stets niedriger als auf dem Land. Erst ab den 1990er-Jahren nahm der Anteil der 0- bis 19-Jährigen in den Städten leicht zu, wodurch sich der Unterschied nach und nach verringerte. 2022 stellen die Jugendlichen 19,9% der ständigen Wohnbevölkerung der Schweiz, in den Städten 19,1%. Zu den Städten mit dem grössten Anteil junger Menschen gehören die Städte der Genfer Agglomeration, wo 1 von 4 Personen unter 20 Jahre alt ist. In Versoix befindet sich mit 25,8% der höchste entsprechende Anteil, gefolgt von Le Grand-Saconnex (25,0%) und Plan-les-Ouates (24,4%).

Dieser Unterschied in der Verteilung der 0- bis 19-Jährigen zwischen den Kernstädten und den Agglomerationsgemeinden ist auch in Zürich, Basel und Bern ausgeprägt.

In den letzten fünfzig Jahren ist grundsätzlich ein Rückgang des Anteils der jungen Bevölkerung festzustellen. Sie ist gegenüber 1970 um 8,4 Prozentpunkte zurückgegangen. Ausser in den Städten der Bergregionen (St. Moritz, Arosa und Zermatt) ist diese Altersschicht vor allem in Städten mit über 50 000 Einwohner/-innen schwächer vertreten.

Was die Alterung der Bevölkerung betrifft, so ist die Zahl der Personen ab 65 Jahren im Zeitraum von 2015 bis 2022 schweizweit um 1,2 Prozentpunkte und in den Städten um 0,5 Prozentpunkte gestiegen. 2022 gibt es in 88 Städten einen höheren Anteil an Seniorinnen und Senioren als an Jugendlichen.

Zu den Städten, in denen der Anteil der Personen ab 65 Jahren 2022 am höchsten ist, gehören Arlesheim (28,3%), Chiasso (27,7%) und Muri bei Bern (27,4%). Bemerkenswert ist der Umstand, dass sämtliche Städte im Tessin (Chiasso, Locarno, Mendrisio, Lugano und Bellinzona) einen Seniorenanteil von über 20% aufweisen.

Wohnbevölkerung nach Religion

Seit der Volkszählung 1970 ist es möglich, zwischen «ohne Religionszugehörigkeit» und «andere Religionszugehörigkeit» zu differenzieren, und es stehen Daten über die muslimischen und aus dem Islam hervorgegangenen Gemeinschaften zur Verfügung.

Seit dem Jahr 2000 nimmt der Anteil der Personen ohne Religionszugehörigkeit stark zu. Es lässt sich beobachten, dass in den Städten 32,7% der Personen angeben, keiner Religion anzugehören, und in bestimmten Städten ist heute keine der traditionellen Religionen mehr mit einer Mehrheit vertreten. Die Ablösung der Bevölkerung von der Religion hat im Laufe der Zeit und seit den 1970er-Jahren zugenommen, und zum Beispiel in Basel erreichte der Anteil der Personen ohne Religionszugehörigkeit 53,3%, in La Chaux-de-Fonds 51,6% und in Neuenburg 50,3%. Genf und Basel verzeichneten 1980 bereits 12,0% beziehungsweise 15,1% Personen ohne Religionszugehörigkeit, was damals einen der höchsten jemals erreichten Wert darstellte. Die Abkehr von der Religion hat seit den 1990er-Jahren an Bedeutung gewonnen. Dabei sind die kleineren Städte in der Regel ein wenig stärker mit der Tradition verbunden und verzeichnen einen niedrigeren

Population résidante selon la classe d'âge

Le pourcentage de jeunes dans la Suisse urbaine depuis 1920 était toujours moins élevé qu'en milieu rural. Seulement à partir des années 1990, la part des jeunes de 0 à 19 ans a connu une légère hausse dans les villes, tendant à réduire progressivement la différence. En 2022, les jeunes représentent 19,9% de la population résidante permanente en Suisse, et dans les villes, ils représentent 19,1%. Parmi les villes avec la plus forte proportion de jeunes, ce sont celles de l'agglomération genevoise où un habitant sur quatre a moins de 20 ans. C'est à Versoix que l'on trouve le pourcentage le plus élevé avec 25,8%, suivi par Le Grand-Saconnex (25,0%) et Plan-les-Ouates (24,4%).

Cette différence dans la distribution de la population âgée de 0 à 19 ans entre les villes-centre et les communes d'agglomération est aussi prononcée à Zurich, Bâle et Berne.

Au cours des cinquante dernières années, on observe de manière générale une baisse de la proportion de jeunes, avec une diminution de 8,4 points de pourcentage par rapport à 1970. En dehors des villes de régions de montagne comme St. Moritz, Arosa et Zermatt, ce sont surtout les villes de plus de 50 000 habitants qui enregistrent un taux plus faible de personnes dans ce groupe d'âge.

Si on considère le vieillissement de la population, le nombre de personnes âgées de 65 ans ou plus a augmenté de 1,2 points de pourcentage au niveau suisse et de 0,5 points de pourcentage au niveau des villes dans la période allant de 2015 à 2022. En 2022, 88 villes ont une proportion d'aînés supérieure à celle des jeunes.

Les villes où le taux de personnes âgées de 65 ans ou plus est le plus élevé en 2022 sont Arlesheim (28,3%), Chiasso (27,7%) et Muri bei Bern (27,4%). Il est intéressant de constater que toutes les villes tessinoises ont une proportion d'aînés supérieure à 20%, à savoir à Chiasso, Locarno, Mendrisio, Lugano et Bellinzona.

Population résidante selon la religion

Depuis le recensement fédéral de la population de 1970, il est possible de différencier «sans appartenance religieuse» de «autre appartenance religieuse» et de collecter des données sur la population résidante des communautés musulmanes et issues de l'islam.

Depuis 2000, la part de personnes sans appartenance religieuse augmente fortement. On peut observer dans les villes que 32,7% des personnes déclarent être sans religion et qu'il y a aujourd'hui des villes où aucune des religions traditionnelles n'est majoritaire. Le détachement de la population à l'égard de la religion a augmenté au fil du temps et notamment depuis les années 1970, pour atteindre par exemple 53,3% à Bâle, 51,6% à la Chaux-de-Fonds et 50,3% à Neuchâtel de personnes sans appartenance religieuse. Genève et Bâle comptaient déjà 12,0% respectivement 15,1% de personnes sans religion en 1980, soit à cette époque-là une des valeurs les plus élevées jamais atteintes. Le recul de l'appartenance religieuse a pris de l'ampleur depuis les années 1990. Les villes plus petites sont en général un peu plus liées aux traditions et affichent des pourcentages plus

Anteil von Personen ohne Religionszugehörigkeit. Dazu gehören etwa die Walliser Städte Brig (7,6%), Visp (9,1%), Siders (17,7%) und Sitten (20,2%).

Im Hinblick auf die muslimische Religion ist zu beobachten, dass sie in Städten aller Grössenklassen zu mehr oder weniger gleichen Anteilen vorhanden ist: zwischen 6% und 7% der Wohnbevölkerung gehören dieser Konfession an. Der Anteil der muslimischen und aus dem Islam hervorgegangenen Gemeinschaften ist am grössten in Spreitenbach (21,9%), Dietikon (18,4%) und Oftringen (15,3%). Von den grossen Städten weisen Winterthur (9,6%), Basel (8,8%) und Lausanne (8,2%) höhere Anteile auf als der Durchschnitt der Schweizer Städte. Von den Städten mit weniger als 10 000 Einwohner/-innen weist Rorschach mit 16,6% den grössten Anteil von Personen mit muslimischer Religionszugehörigkeit auf.

Der Abwärtstrend bei den traditionellen Religionen in den Schweizer Städten betrifft vor allem den Anteil der Personen mit evangelisch-reformierter Religion, der sich sukzessive von 49,4% in den 1970er-Jahren auf jüngst (2017–2021) 19,3% verringert hat. Die grösste evangelisch-reformierte Religionsgemeinde befindet sich heute in der Stadt Spiez (54,6%) und in den Berner Städten Steffisburg (51,8%), Belp (49,5%), Thun (49,3%) und Burgdorf (48,8%). Die grösste historische Abnahme verzeichneten Bussigny, Ecublens und Oftringen. In diesen Städten schrumpfte der Anteil dieser Religionsgemeinschaft von 92,6%, 88,7% und 95% in den 1920er-Jahren auf 17,8%, 14,9% und 21,5% im Zeitabschnitt 2017–2021.

Der Bevölkerungsanteil mit römisch-katholischer Religion hat in der Nachkriegszeit parallel zur Einwanderung von Personen aus Ländern mit katholischer Tradition (Italien, Spanien und Portugal) zugenommen. In den Städten erreichte er mit 45,0% den Höhepunkt in den 1970er-Jahren und ging danach auf heute 31,5% zurück. Die grösste Gruppe mit dieser Konfession befindet sich im Wallis in Brig-Glis (78,6%), Visp (72,7%) und Zermatt (72,2%) sowie im Tessin in Mendrisio (68,9%) und Chiasso (66,5%).

Wohnbevölkerung nach Hauptsprache

Deutsch

Deutsch war die am stärksten verbreitete Hauptsprache in der Schweiz bei der ersten Volkszählung 1860 und wurde 1920 von 71% der Personen in der Schweiz gesprochen. Auch heute ist Deutsch noch die am meisten verbreitete Sprache im Land: Fast zwei Drittel der Schweizer Bevölkerung sind deutschsprachig. In den Städten nahm dieser Anteil 1970 auf bis zu 64,1% ab und ging bis heute weiter auf 59,5% zurück.

Der Bevölkerungsanteil mit Deutsch als Hauptsprache ist heute in den deutschsprachigen Städten weniger ausgeprägt als das Französische in den Städten der Romandie oder das Italienische im Tessin. Bestimmte Städte in anderen Sprachregionen weisen erhöhte deutschsprachige Bevölkerungsanteile auf, darunter Locarno (13,7%) oder Siders (13,1%).

Hingegen hat der Anteil der Deutschsprachigen entlang des Genferseebogens, in der Region Locarno und in Graubünden stetig zugenommen. Locarno verzeichnet als bedeutende

faibles de personnes sans appartenance religieuse, comme les villes valaisannes de Brigue (7,6%), Visp (9,1%), Sierre (17,7%) et Sion (20,2%).

En ce qui concerne la religion musulmane, on observe qu'elle est présente dans des proportions à peu près identiques dans chaque catégorie de taille des villes: entre 6 et 7% de la population résidante appartient à cette confession. La part de population des communautés musulmanes et issues de l'islam la plus importante se trouve à Spreitenbach (21,9%), Dietikon (18,4%) et Oftringen (15,3%). Parmi les grandes villes, Winterthur (9,6%), Bâle (8,8%) et Lausanne (8,2%) présentent des taux plus élevés que la moyenne des villes suisses. Dans les villes de moins de 10 000 habitants, Rorschach présente la part de personnes ayant une appartenance religieuse musulmane la plus importante (16,6%).

La tendance à la baisse des religions traditionnelles dans les villes suisses touche principalement la proportion de personnes de religion évangélique réformée, qui est passée progressivement de 49,4% dans les années 1970 à 19,3% aujourd'hui (2017–2021). Actuellement, la plus grande communauté de religion évangélique réformée se trouve dans la ville de Spiez (54,6%) et dans les villes bernoises de Steffisburg (51,8%), Belp (49,5%), Thun (49,3%) et Burgdorf (48,8%). Le plus grand recul historique est enregistré à Bussigny, Ecublens et Oftringen. Ces villes ont vu le groupe d'évangéliques réformés passer de respectivement 92,6%, 88,7% et 95% dans les années 1920 à 17,8%, 14,9% et 21,5% pour la période 2017–2021.

La population de confession catholique romaine a augmenté durant l'après-guerre, parallèlement à une immigration de personnes provenant de pays de tradition catholique (Italie, Espagne et Portugal). Dans les villes, ce taux a culminé à 45,0% dans les années 1970 pour ensuite diminuer à 31,5% aujourd'hui. Le groupe le plus important de cette confession est enregistré dans le canton Valais avec Brigue-Glis (78,6%), Viège (72,7%) et Zermatt (72,2%) ainsi qu'au Tessin avec Mendrisio (68,9%) et Chiasso (66,5%).

Population résidante selon la langue principale

Allemand

L'allemand était la langue principale la plus utilisée en Suisse lors du premier recensement de la population en 1860 et en 1920, elle était parlée par 71% des personnes. Elle est toujours aujourd'hui la langue principale la plus diffuse: près des deux tiers de la population suisse est germanophone. Dans les villes, leur part a baissé pour atteindre 64,1% en 1970 et a reculé à nouveau jusqu'à 59,5% aujourd'hui.

La part de population de langue principale allemande est aujourd'hui relativement moins prononcée dans les villes alémaniques par rapport au français dans les villes romandes et à l'italien au Tessin. Certaines villes dans d'autres régions linguistiques ont des taux de germanophones plus élevés comme Locarno (13,7%) ou Sierre (13,1%).

inländische Touristendestination 13,7% deutschsprachige Einwohner/-innen (Deutsch ist damit die am zweithäufigsten gesprochene Sprache in dieser Stadt).

In Biel wiederum ist der Anteil der deutschsprachigen Bevölkerung von 66,6% in den 1920er-Jahren auf 57,8% in den 1970er-Jahren zurückgegangen und heute sprechen in dieser zweisprachigen Stadt nur noch rund 50% der Bevölkerung Deutsch.

Weitere Fälle ähnlicher Zweisprachigkeit bieten die Städte Freiburg, wo das Deutsche als Hauptsprache heute von 17,8% der Bevölkerung gesprochen wird gegenüber 29,3% in den 1970er-Jahren, und Villars-sur-Glâne mit einem deutschsprachigen Bevölkerungsanteil von 12,7% gegenüber 26,0% in den 1970er-Jahren. In diesen beiden Städten hat die Verbreitung des Französischen (und auch des Englischen) mit der Zeit zugenommen (vgl. dazu die Ausführungen im Abschnitt zum Französischen).

Französisch

Der französischsprachige Bevölkerungsanteil hat seit den 1970er-Jahren leicht zugenommen. 22,8% der Stadtbewohner/-innen geben Französisch als ihre Hauptsprache an.

Generell ist Französisch in den französischsprachigen Städten heute aber weniger dominant. In mehreren Städten bleibt der Prozentanteil unter 80%, darunter in Lausanne (79,0%), Yverdon-les-Bains (78,1%), Vevey (77,7%), Vernier (76,5%), Genf (76,0%), Nyon (76,0%) und Renens (70,7%), während der jeweilige Anteil der dominanten Sprache in den deutsch- und italienischsprachigen Städten bei über 90% liegt.

In Sitten (84,8%) und Siders (77,3%), wo die französische Sprache seit Anfang des 20. Jahrhunderts eine deutliche Mehrheit erreicht, ist die Verbreitung des Französischen in den letzten Jahren praktisch unverändert geblieben. Die nicht-französischsprachigen Städte, in denen am meisten Französisch gesprochen wird, sind Zermatt (8,1%), Muri bei Bern (7,9%) und Bern (6,8%).

In Biel nimmt der Anteil der Personen mit Französisch als Hauptsprache zu. Er ist von 27,0% in den 1970er-Jahren auf 42,4% im Zeitabschnitt 2017–2021 gestiegen. Auch Freiburg verzeichnet einen entsprechenden Rückgang der Deutschsprachigkeit von 29,3% auf 17,8% und eine zunehmende Verbreitung des Französischen von 57,4% auf 71,4%.

Italienisch

In den Tessiner Städten ist der Anteil der Wohnbevölkerung mit Italienisch als Hauptsprache im Laufe der Zeit mehr oder weniger konstant geblieben und bewegt sich heute zwischen 81,8% (Locarno) und 93,3% (Mendrisio).

Das Italienische hat seine höchste Verbreitung in den Schweizer Städten 1970 und 1980 mit einem Anteil von 11,4% beziehungsweise 10% erreicht. Die Zahlen der Volkszählung von 1970 zeigen, dass die Einwanderung von Personen aus Italien eine Folge des Saisonierstatuts war. Der Anteil der Italienischsprachigen hat in zahlreichen Gemeinden im Schweizer Mittelland und entlang der Gotthardroute zugenommen und zwischen 10% und 20% erreicht.

In Städten wie Carouge, Renens, Uster und Baden, wo das Italienische in den 1970er-Jahren stark verbreitet war, ist bis heute ein Rückgang von 10 bis 11 Prozentpunkten zu beobachten.

En revanche, la part de germanophones n'a cessé d'augmenter le long de l'arc lémanique, de la région de Locarno et aux Grisons. Étant une destination touristique interne importante, Locarno enregistre 13,7% de locuteurs et locutrices de l'allemand (ce qui en fait la deuxième langue la plus parlée dans cette ville).

À Bienne, par contre, l'allemand est passé de 66,6% à 57,8% entre les années 1920 à 1970 pour aujourd'hui n'être parlé plus que par 50% de la population, faisant de cette ville une ville bilingue.

La ville de Fribourg présente un autre cas de bilinguisme similaire où l'allemand est parlé principalement par 17,8% de la population contre 29,3% des années 1970, ainsi que la ville de Villars-sur-Glâne avec un pourcentage de 12,7% contre 26,0% dans les années 1970. Dans ces deux villes, le français (tout comme l'anglais) a pris de l'ampleur dans le temps (voir les détails dans le texte dédié au français).

Français

La part de population de langue française montre une légère hausse depuis les années 1970. Ce sont 22,8% de personnes résidentes dans les villes qui indiquent le français comme langue principale.

De manière générale, cette langue est moins diffusée aujourd'hui dans les villes romandes. Le pourcentage reste inférieur à 80% dans plusieurs villes comme Lausanne (79,0%), Yverdon-les-Bains (78,1%), Vevey (77,7%), Vernier (76,5%), Genève (76,0%), Nyon (76,0%) et Renens (70,7%), alors que les villes où l'italien et l'allemand dominant, affichent des pourcentages supérieurs à 90%.

À Sion (84,8%) et à Sierre (77,3%), où la langue française est devenue significativement majoritaire à partir du début du 20^e siècle, la présence du français est restée pratiquement inchangée au cours des dernières années. Les villes non francophones où l'on parle le plus le français sont Zermatt (8,1%), Muri bei Bern (7,9%) et Bern (6,8%).

À Bienne, la part de personnes avec le français comme langue principale progresse, passant de 27,0% dans les années 1970 à 42,4% pour la période 2017–2021. Fribourg enregistre également un recul de l'allemand de 29,3% à 17,8% mais une croissance du français qui passe de 57,4% à 71,4%.

Italien

Dans les villes tessinoises, la part de population résidente de langue principale italienne a un taux plutôt constant au fil du temps et se situe aujourd'hui entre 81,8% à Locarno et 93,3% à Mendrisio.

L'italien a connu des proportions touchant son maximum historique de 11,4% et 10% dans les villes suisses dans les années 1970 et 1980. Les chiffres du recensement de la population de 1970 montrent que l'immigration de personnes venues d'Italie est une conséquence du statut de saisonnier. Les parts d'italophones ont augmenté dans bon nombre de communes du Plateau suisse et le long de la route du Gothard, pour atteindre entre 10% et 20%.

Dans des villes comme Carouge, Renens, Uster et Baden, où dans les années 1970 la présence de l'italien était importante, on observe une diminution de 10 à 11 points de pourcentage

Historisch gesehen ist St. Moritz die Stadt mit dem höchsten italienischsprachigen Anteil ausserhalb des Tessins – mit aktuell 30,5%.

Rätoromanisch

Zwischen 1980 und 1990 hat der deutschsprachige Bevölkerungsanteil den Anteil der rätoromanischsprachigen Bevölkerung in den Städten der traditionell rätoromanischen Region eingeholt. In den Städten des Kantons Graubünden wird das Rätoromanische heute von rund 3,7% der Wohnbevölkerung gesprochen. Den höchsten Anteil weisen Chur (6,4%) und St. Moritz (5,6%) auf. In ausserkantonalen Städten sind die Rätoromanisch-Anteile niedrig, in den Städten Glarus Nord, Thalwil, Buchs, Männedorf und Stäfa erreichen sie 0,5%. Betrachtet man jedoch die absoluten Zahlen, hat Zürich die grösste rätoromanische Sprachgemeinschaft ausserhalb des Kantons Graubünden.

Englisch

Daten über das Englische sind seit 1970 verfügbar. Vorher wurden sie in der Kategorie «andere Sprachen» erhoben. Die Verbreitung des Englischen hat in den Städten seit 2010 um fast 2,5 Prozentpunkte auf einen Sprachanteil von 8,1% zugenommen. Besonders stark ist das Englische in den grossen Städten wie Genf (14,4%), Zürich (13,4%) und Basel (12,0%) verbreitet. Aber auch rund um die grossen Städte wird das Englische relativ stark genutzt, besonders in Grand Saconnex (17,6%), Chêne-Bougeries (16,2%), Küsnacht (16,3%), Zollikon (15,8%) und Versoix (15,5%). Auch der Genferseebogen mit Nyon, Gland, die Umgebung von Lausanne oder Zug sind für einen erhöhten englischsprachigen Bevölkerungsanteil bekannt. Dieser beträgt dort rund 15% und ist in Zug mit 17,4% am höchsten. Das Englische ist auch in Städten mit weniger als 10 000 Einwohner/-innen, aber mit internationaler touristischer Ausrichtung verbreitet, etwa in Interlaken (9,8%) und Zermatt (10,6%).

Andere Sprachen

Die Kategorie «andere Sprachen» war in den grossen Städten schon immer sehr ausgeprägt. Heute spricht fast ein Viertel der Bevölkerung auch eine Sprache, die nicht zu den Landessprachen gehört und nicht Englisch ist. Die Städte mit dem entsprechend grössten Anteil sind Renens (41,6%) und Meyrin (38,2%). Chiasso bildet eine Ausnahme im Tessin, wo nur 13,5% der Personen eine andere Sprache als Italienisch sprechen. Unter den «anderen Sprachen» sind hauptsächlich Portugiesisch, Spanisch und Albanisch als am meisten verbreitete Sprachen zu nennen.

Die detaillierten Daten zum Schwerpunkt stehen Ihnen online zur Verfügung.

jusqu'à aujourd'hui. Historiquement, St. Moritz est la ville avec le pourcentage d'italophones (30,5%) le plus fort en dehors du Tessin.

Romanche

Entre 1980 et 1990, la part des germanophones a rattrapé celle des romanchophones dans les villes dans la région traditionnellement rhéto-romanes. Dans les villes du canton des Grisons, le romanche est parlé aujourd'hui par environ 3,7% de la population résidente. Le taux le plus élevé est enregistré à Coire (6,4%) et à St. Moritz (5,6%). Hors du canton, la part de romanchophones est faible et atteint 0,5% dans les villes de Glaris Nord, Thalwil, Buchs, Männedorf et Stäfa. Si, toutefois, on considère les chiffres absolus, Zurich compte la plus grande communauté de langue romanche en dehors du canton des Grisons.

Anglais

Les données sur l'anglais sont disponibles depuis 1970, précédemment elles étaient collectées dans la catégorie «autres langues». L'anglais a connu une croissance de près de 2,5 points de pourcentage depuis 2010 avec un taux de 8,1% dans les villes. L'anglais est plus répandu dans les grandes villes comme Genève (14,4%), Zurich (13,4%) et Bâle (12,0%), mais aussi dans les villes qui gravitent autour des grandes villes. L'anglais est utilisé en particulier au Grand Saconnex (17,6%), Chêne-Bougeries (16,2%), Küsnacht (16,3%), Zollikon (15,8%) et Versoix (15,5%). L'arc lémanique avec Nyon, Gland, les environs de Lausanne ou Zoug sont également connus pour avoir une présence anglophone élevée. On parle d'environ 15%, avec un pic de 17,4% à Zoug. L'anglais est aussi présent dans les villes avec moins de 10 000 habitants et qui ont une vocation touristique de niveau international comme Interlaken (9,8%) et Zermatt (10,6%).

Autres langues

La catégorie «autres langues» a toujours été très prononcée dans les grandes villes. Aujourd'hui, près d'un quart de la population parle également une langue non nationale, différente de l'anglais. Les villes avec le pourcentage plus élevé sont Renens avec 41,6% et Meyrin avec 38,2%. Chiasso est une exception au Tessin, où seulement 13,5% des personnes parlent une autre langue que l'italien. Dans les «autres langues» on peut mentionner principalement le portugais, l'espagnol et l'albanais comme langues les plus diffusées.

Les données détaillées du point fort sont disponibles en ligne.

Anteil der Personen ohne Religionszugehörigkeit, nach Gemeindegrössenklasse, seit 1970
Part de personnes sans appartenance religieuse, selon la taille de la commune, depuis 1970

G 0.2

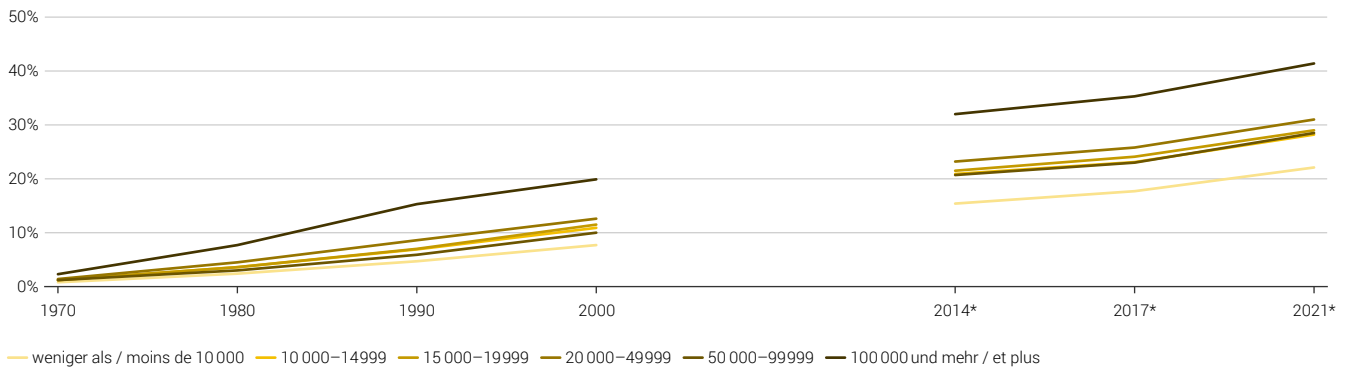

Ständige Wohnbevölkerung ab 15 Jahren. / Population résidante permanente de 15 ans ou plus.

* 2010–2014/2013–2017/2017–2021 kumuliert. Die Ergebnisse basieren auf fünf aufeinanderfolgenden jährlichen Strukturhebungen. / 2010–2014/2013–2017/2017–2021 cumulé. Les résultats se basent sur cinq relevés structurels annuels consécutifs.

Quellen: BFS – Eidgenössische Volkszählungen (VZ), Strukturhebung (SE)
 Sources: OFS – Recensements fédéraux de la population (RFP), Relevé Structurel (RS)

© BFS / OFS 2024

Hauptsprachen, seit 1920
Langues principales, depuis 1920

G 0.3

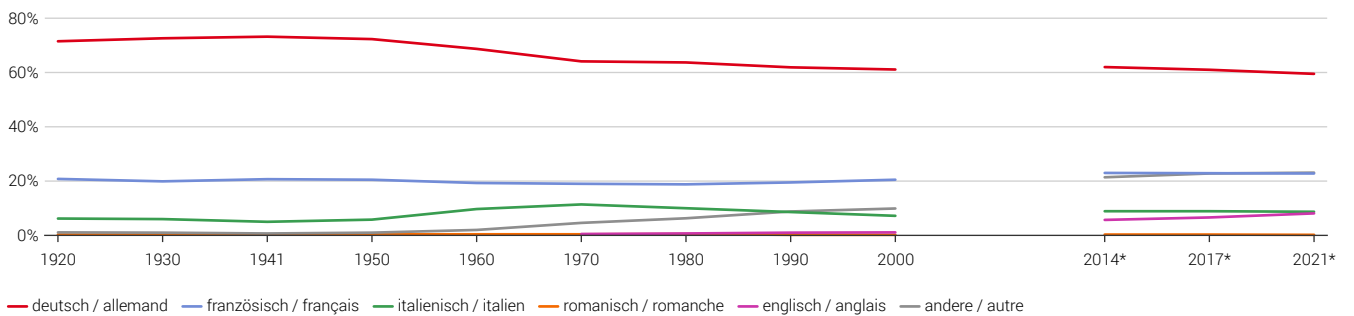

Die Befragten konnten ab 2010 mehrere Hauptsprachen nennen. Bis zu drei Hauptsprachen pro Person wurden berücksichtigt. inkl. Dialekte (Schweizerdeutsch, Patois Romand, Tessiner/bündneritalienischer Dialekt).
 Les personnes interrogées depuis 2010 pouvaient indiquer plusieurs langues principales. Jusqu'à trois langues principales par personne ont été considérées. Les dialectes (suisse allemand, patois romand, dialecte tessinois/italo-grison) sont compris.

* 2010–2014/2013–2017/2017–2021 kumuliert. Die Ergebnisse basieren auf fünf aufeinanderfolgenden jährlichen Strukturhebungen. / 2010–2014/2013–2017/2017–2021 cumulé. Les résultats se basent sur cinq relevés structurels annuels consécutifs.

Quellen: BFS – Eidgenössische Volkszählungen (VZ), Strukturhebung (SE)
 Sources: OFS – Recensements fédéraux de la population (RFP), Relevé Structurel (RS)

© BFS / OFS 2024

Wohnbevölkerung¹ seit 1920 Population résidante¹, depuis 1920

Städte mit ... Einwohnern Villes de ... habitants	Gemäss Volkszählungen (VZ) / d'après les recensements fédéraux (RFP)										Gemäss / d'après ESPOP
	1920		1930		1941		1950		1960		1970
	Total	davon Aus- länder/- innen / dont Étrangers	Total	davon Aus- länder/- innen / dont Étrangers	Total	davon Aus- länder/- innen / dont Étrangers	Total	davon Aus- länder/- innen / dont Étrangers	Total	davon Aus- länder/- innen / dont Étrangers	Total
>= 100 000	720 538	150 469	804 744	124 768	904 686	75 862	1 039 267	93 922	1 192 951	161 933	1 201 625
Basel	135 976	36 742	148 063	28 231	162 105	14 230	183 543	15 195	206 746	20 757	212 857
Bern	104 626	8 924	111 783	6 919	130 331	4 538	146 499	7 132	163 172	14 381	162 405
Genève	126 626	39 244	124 121	31 428	124 431	20 803	145 473	26 610	176 183	42 455	173 618
Lausanne	68 533	11 410	75 915	10 684	92 541	7 742	106 807	9 688	126 328	17 810	137 383
Winterthur	49 969	4 637	53 925	3 697	58 883	1 798	66 925	3 120	80 352	10 855	92 722
Zürich	234 808	49 512	290 937	43 809	336 395	26 751	390 020	32 177	440 170	55 675	422 640
50 000–99 999	177 052	32 159	180 065	26 874	192 294	19 646	213 487	20 178	246 924	31 196	272 901
Biel-Bienne	34 599	3 012	37 726	2 338	41 219	1 504	48 342	2 110	59 216	6 325	64 333
Lugano	23 622	7 445	26 290	7 562	28 698	7 038	30 964	7 191	35 281	8 123	44 342
Luzern	48 394	6 069	52 102	5 706	59 847	3 757	66 170	3 875	76 148	7 117	83 374
St. Gallen	70 437	15 633	63 947	11 268	62 530	7 347	68 011	7 002	76 279	9 631	80 852
20 000–49 999	378 157	50 629	406 643	45 388	432 676	28 385	503 712	34 691	667 260	84 783	872 232
Aarau	11 602	1 341	12 616	1 206	13 983	586	15 760	935	19 226	2 665	19 340
Allschwil	4 583	1 322	7 157	1 563	7 315	990	7 900	902	12 875	1 965	17 638
Baar	5 663	647	5 889	570	6 193	363	6 992	552	9 114	1 160	14 074
Bellinzona	18 064	3 387	18 450	3 016	18 932	2 509	20 836	2 567	23 415	2 890	29 963
Bülach	3 239	271	3 569	324	3 877	159	4 634	248	8 188	1 504	11 043
Bulle	6 053	399	5 630	307	6 141	238	6 901	256	7 770	344	10 031
Carouge (GE)	8 433	3 355	8 035	2 249	7 972	1 481	9 290	1 528	12 760	3 001	14 055
Chur	16 487	2 166	16 484	1 957	18 043	1 455	20 351	1 564	25 764	2 569	32 125
Dietikon	5 029	726	6 487	803	6 160	402	7 132	420	14 920	2 285	22 705
Dübendorf	3 378	243	4 479	330	5 143	159	6 750	316	11 784	1 785	19 639
Emmen	5 024	205	7 905	310	8 716	149	11 065	242	16 856	1 544	22 040
Frauenfeld ²	8 940	940	8 989	862	9 784	393	11 315	737	14 897	1 889	17 792
Fribourg	20 649	2 376	21 557	1 969	26 045	1 334	29 005	1 936	32 583	3 038	39 695
Horgen	9 551	800	10 444	621	9 893	278	11 212	496	14 630	2 094	16 880
Kloten	1 565	50	1 818	68	2 019	36	3 429	121	8 446	1 170	16 388
Köniz	9 010	319	10 987	367	14 399	223	20 742	642	27 243	1 550	32 505
Kreuzlingen	8 356	3 346	8 615	3 110	9 107	1 841	10 045	1 507	12 597	2 645	15 760
Kriens	7 247	530	7 424	509	8 772	375	9 821	348	14 029	1 123	20 409
La Chaux-de-Fonds	37 708	3 519	35 252	2 608	30 943	1 625	33 300	2 035	38 906	4 322	42 347
Lancy	3 894	1 016	4 433	877	5 042	622	5 792	725	6 967	1 254	20 523
Martigny	5 377	821	5 497	596	6 261	499	6 802	602	8 492	879	11 420
Meyrin	1 325	412	1 709	325	1 945	285	2 063	263	3 215	898	14 255
Montreux	16 007	3 707	17 662	3 975	14 482	2 421	16 730	2 670	17 729	4 073	20 421
Neuchâtel	28 616	2 786	27 739	2 286	29 406	1 232	34 006	1 869	41 704	4 601	48 091
Nyon	5 291	903	5 107	672	5 326	468	6 064	490	7 643	1 236	11 424
Opfikon	1 082	89	1 268	63	1 549	22	2 613	111	7 749	1 381	11 115
Rapperswil-Jona	7 084	681	7 926	692	8 322	509	9 611	574	13 271	1 624	17 999
Renens (VD)	3 743	435	4 396	364	4 587	304	5 698	342	10 698	1 517	17 391
Riehen	4 227	1 077	6 393	1 283	7 415	653	12 402	1 044	18 077	1 554	21 026
Schaffhausen	22 207	4 429	23 603	3 717	25 425	1 982	27 670	1 815	33 223	4 553	37 396
Schlieren	3 052	424	4 086	479	4 761	221	6 074	397	10 043	1 595	11 869
Sion	8 482	737	9 470	732	11 120	494	12 645	705	17 702	1 721	22 677
Thun	14 162	473	16 524	464	20 239	247	24 157	490	29 034	1 299	36 523
Uster	8 999	1 114	9 660	908	10 547	582	12 350	850	17 252	3 251	21 819
Vernier	2 678	610	2 880	485	3 356	324	3 906	389	8 045	1 341	22 230

Gemäss ESPOP / d'après ESPOP							Gemäss STATPOP / d'après STATPOP						
1970	1980		1990		2000		2010		2015		2022		
davon Ausländer/-innen / dont Étrangers	Total	davon Ausländer/-innen / dont Étrangers	Total	davon Ausländer/-innen / dont Étrangers	Total	davon Ausländer/-innen / dont Étrangers	Total	davon Ausländer/-innen / dont Étrangers	Total	davon Ausländer/-innen / dont Étrangers	Total	davon Ausländer/-innen / dont Étrangers	
243 542	1 067 531	218 285	1 065 922	286 561	1 051 826	328 286	1 077 053	358 818	1 140 394	401 736	1 197 943	429 743	
38 786	182 143	33 233	178 428	44 676	166 558	49 576	163 216	55 581	169 916	62 097	173 552	66 830	
22 532	145 254	18 342	136 338	23 739	128 634	28 070	124 381	28 818	131 554	33 207	134 506	32 976	
58 511	156 505	55 916	171 042	72 230	177 964	78 029	187 470	85 729	198 072	95 595	203 840	100 291	
31 154	127 349	29 552	128 112	39 207	124 914	44 701	127 821	51 593	135 629	58 168	141 418	59 218	
18 562	86 758	15 934	86 959	18 162	90 483	21 524	101 308	23 381	108 268	25 518	116 906	29 480	
73 997	369 522	65 308	365 043	88 547	363 273	106 386	372 857	113 716	396 955	127 151	427 721	140 948	
52 947	256 698	46 326	254 019	59 443	252 457	68 840	261 891	74 936	274 579	84 435	278 305	88 807	
12 185	53 793	8 866	51 893	11 317	48 655	12 749	51 203	14 696	54 163	17 558	55 070	18 287	
13 779	48 784	14 244	50 423	16 534	55 751	19 038	60 238	21 441	63 583	24 237	62 464	24 259	
12 401	78 274	10 209	76 466	14 655	75 425	17 559	77 491	18 243	81 295	19 674	83 840	21 303	
14 582	75 847	13 007	75 237	16 937	72 626	19 494	72 959	20 556	75 538	22 966	76 931	24 958	
188 944	890 606	170 073	933 199	217 458	970 991	258 344	1 057 545	302 696	1 124 300	346 923	1 187 744	383 459	
3 474	17 971	2 736	18 872	3 694	18 122	3 741	19 497	3 806	20 710	4 142	21 807	4 722	
3 395	17 952	2 309	18 802	2 587	18 131	3 101	19 314	4 123	20 464	5 302	21 654	6 356	
2 785	15 196	2 511	16 147	3 495	19 407	4 626	21 787	5 637	23 561	6 810	24 996	7 850	
7 190	32 106	7 460	33 546	8 397	36 089	9 355	40 271	9 991	42 462	10 869	44 270	11 501	
2 651	12 292	2 198	13 472	2 703	13 999	3 005	17 511	4 217	19 393	5 046	23 624	7 139	
1 285	10 001	965	11 986	2 455	14 452	3 661	18 947	6 120	21 991	8 408	25 722	10 755	
5 178	13 100	4 217	15 036	5 551	17 590	6 572	19 756	7 324	21 342	8 125	22 164	8 178	
4 956	33 166	4 219	34 058	5 670	34 303	6 008	35 256	6 393	36 181	6 910	38 129	8 365	
6 160	21 765	5 316	21 152	6 306	21 353	8 253	23 624	9 476	26 711	11 785	28 162	13 577	
4 725	20 683	4 047	21 106	4 448	22 216	5 600	24 831	7 550	26 844	8 985	30 801	11 339	
3 663	22 392	3 278	25 407	5 036	26 885	7 429	28 031	9 026	29 723	9 967	31 573	11 783	
3 813	18 883	3 307	20 577	4 571	21 954	5 338	23 298	5 295	24 864	5 911	26 093	6 645	
7 487	37 400	5 917	36 355	8 723	35 547	9 713	34 897	11 595	38 489	14 368	37 653	13 978	
3 588	17 932	3 151	18 224	3 967	19 332	4 808	21 055	5 631	22 355	6 448	23 628	7 096	
3 384	15 845	3 055	16 148	3 660	17 190	4 620	18 030	5 202	18 452	5 880	20 980	7 442	
2 888	33 441	2 437	37 309	3 682	37 782	5 105	38 823	6 028	40 214	7 248	42 409	8 549	
5 367	16 101	4 830	17 239	6 115	17 118	7 009	19 544	9 779	21 542	11 662	22 788	12 820	
2 904	21 097	2 126	23 079	2 794	24 742	3 637	26 324	4 452	27 046	4 763	28 983	6 358	
9 425	37 234	7 054	36 894	9 205	37 016	9 910	37 504	10 544	38 957	12 064	36 527	11 118	
6 227	23 527	6 348	22 960	6 963	25 688	8 799	28 631	10 079	31 359	11 456	34 656	12 359	
2 105	12 247	2 133	14 480	3 734	15 442	4 315	17 558	5 482	19 317	5 976	20 974	6 348	
6 562	18 808	7 178	19 519	8 041	19 548	8 553	21 508	9 472	22 152	9 859	26 517	12 046	
6 550	19 685	5 938	22 917	8 565	22 454	8 709	24 579	10 861	26 433	12 499	26 230	11 600	
10 355	43 187	8 489	42 470	11 253	42 615	12 272	43 806	12 960	44 846	14 369	44 597	14 154	
3 316	12 842	3 563	14 747	4 966	16 182	5 778	18 728	7 183	20 088	8 125	22 465	9 141	
2 564	11 444	2 521	11 872	3 265	12 062	4 558	15 573	6 709	18 617	8 376	21 213	9 577	
3 221	19 982	2 990	22 727	3 856	24 368	4 659	26 212	4 768	26 875	4 888	28 252	5 441	
6 233	16 977	5 922	18 109	8 024	18 406	9 544	19 609	10 034	20 537	10 609	21 086	10 404	
2 353	20 611	2 050	19 914	1 964	20 370	2 663	20 602	4 201	20 743	5 064	21 946	6 168	
8 026	34 693	6 594	34 699	7 425	34 141	8 594	34 943	9 290	35 948	10 033	37 713	11 055	
2 959	12 891	3 246	13 814	4 370	13 356	5 471	16 157	7 076	18 453	8 560	20 350	9 353	
3 534	23 775	3 251	26 340	5 900	28 324	6 883	31 673	8 341	33 879	9 246	35 650	9 833	
2 861	36 891	2 401	38 211	3 279	40 377	5 062	42 623	5 053	43 500	5 679	43 670	6 581	
6 104	23 702	5 050	25 182	5 586	28 571	6 218	32 265	6 822	33 886	7 659	35 748	8 495	
8 558	27 962	10 619	28 482	11 917	29 559	13 935	32 844	14 521	34 655	15 539	36 572	16 397	

Städte mit ... Einwohnern Villes de ... habitants	Gemäss Volkszählungen (VZ) / d'après les recensements fédéraux (RFP)										Gemäss / d'après ESPOP
	1920		1930		1941		1950		1960		1970
	Total	davon Aus- länder/- innen / dont Étrangers	Total	davon Aus- länder/- innen / dont Étrangers	Total	davon Aus- länder/- innen / dont Étrangers	Total	davon Aus- länder/- innen / dont Étrangers	Total	davon Aus- länder/- innen / dont Étrangers	Total
Wädenswil	10 946	1 203	11 206	901	11 152	590	11 929	705	13 531	1 835	17 655
Wettingen	6 309	621	8 505	845	9 225	418	11 667	528	17 613	2 911	19 900
Wetzikon (ZH)	6 787	645	6 904	465	6 719	263	8 017	445	10 421	1 515	13 469
Wil (SG)	8 760	718	8 908	627	8 974	436	10 111	585	12 575	1 242	16 954
Yverdon-les-Bains	9 049	697	9 867	607	11 014	427	12 437	610	16 481	2 025	20 674
Zug	9 499	1 089	11 113	1 276	12 372	790	14 488	1 130	19 792	2 935	22 972
15 000–19 999	228 717	24 022	247 175	23 021	262 417	13 998	295 768	18 272	380 888	48 834	494 341
Adliswil	4 855	508	5 307	544	5 105	331	6 240	354	9 078	1 365	15 920
Arbon	9 393	2 247	8 615	1 533	8 570	870	9 485	768	12 287	2 146	13 122
Baden	9 704	1 412	10 624	1 479	10 901	742	12 127	1 310	14 553	4 109	14 115
Binningen	6 528	1 503	6 809	1 261	6 724	649	7 864	752	11 765	1 693	15 344
Burgdorf	9 447	293	9 772	283	10 197	121	11 586	277	13 936	1 013	15 888
Cham	4 060	214	4 385	201	4 645	131	5 486	189	6 483	443	8 209
Einsiedeln	8 228	349	8 053	335	8 392	199	8 423	238	8 792	463	10 020
Freienbach	2 455	127	3 231	252	3 384	147	3 950	174	5 520	580	8 429
Glarus Nord	10 159	634	10 531	614	10 941	433	11 857	656	13 058	1 729	13 844
Gossau (SG)	8 344	761	7 846	569	7 512	464	8 316	452	9 731	850	12 793
Grenchen	9 101	944	10 397	937	10 939	637	12 650	788	18 000	1 709	20 051
Herisau	15 015	1 183	13 599	815	12 789	436	13 407	588	14 361	1 620	14 597
Horw	2 293	185	2 715	157	3 553	113	4 621	155	7 638	644	10 632
Illnau-Effretikon	3 529	213	4 062	205	4 287	84	4 743	194	6 496	726	13 990
Langenthal	7 033	297	7 957	231	8 716	110	9 658	214	11 654	775	13 615
Liestal	6 327	550	6 698	540	7 211	313	8 449	526	10 262	1 385	12 500
Locarno	5 594	1 771	6 575	2 111	6 760	1 749	7 767	1 787	10 155	2 237	14 143
Lyss	4 001	91	4 092	71	4 083	56	4 759	106	6 383	609	9 408
Monthey	4 695	1 183	4 901	1 051	4 927	581	5 608	625	6 834	953	10 114
Morges	4 672	463	5 047	439	5 689	288	6 456	413	8 420	975	11 931
Muttenz	3 264	278	4 966	426	5 929	247	7 125	366	11 963	1 376	15 518
Oftringen	3 884	72	4 212	101	4 837	63	5 350	120	7 731	1 119	9 189
Olten	11 504	918	13 484	992	15 287	579	16 485	778	20 044	2 689	21 209
Onex	404	111	687	135	876	95	958	99	2 128	321	13 524
Ostermundigen ³	–	–	–	–	–	–	–	–	–	–	–
Pratteln	3 915	380	4 782	482	5 142	267	6 863	459	9 492	1 705	15 127
Pully	3 755	724	5 075	1 060	6 016	503	6 989	801	12 505	2 312	15 917
Regensdorf	1 581	87	1 797	87	1 806	41	2 093	78	4 997	826	8 566
Reinach (BL)	1 817	218	2 558	270	2 813	133	3 475	210	6 152	759	13 419
Schwyz	8 139	315	8 256	426	9 530	242	10 259	363	11 007	671	12 194
Sierre	4 371	578	5 679	538	7 144	399	8 112	403	9 739	876	12 343
Solothurn	13 065	880	13 734	1 001	15 414	562	16 743	894	18 394	1 822	17 708
Steffisburg	6 855	101	6 943	63	8 197	44	9 144	60	10 928	335	12 822
Thalwil	7 511	1 050	7 943	736	7 965	398	8 787	573	11 481	1 805	13 591
Thônex	1 479	362	1 504	284	1 727	247	1 953	293	3 245	701	6 680
Vevey	12 768	2 449	13 036	2 040	12 598	1 320	14 264	1 549	16 269	2 909	17 957
Volketswil	1 565	61	1 669	69	1 557	37	1 844	84	2 170	244	7 473
Wallisellen	2 702	310	3 772	361	4 184	177	5 202	350	8 601	1 351	10 415
Wohlen (AG)	4 705	200	5 862	322	6 070	190	6 670	226	8 636	989	12 024
10 000–14 999	248 439	28 973	265 287	27 276	276 889	16 453	313 835	21 851	397 696	49 583	516 524
Aesch (BL)	2 559	238	2 809	202	2 829	119	3 149	214	3 981	693	6 060

	Gemäss ESPOP / d'après ESPOP							Gemäss STATPOP / d'après STATPOP						
	1970	1980		1990		2000		2010		2015		2022		
	davon Ausländer/-innen / dont Étrangers	Total	davon Ausländer/-innen / dont Étrangers	Total	davon Ausländer/-innen / dont Étrangers	Total	davon Ausländer/-innen / dont Étrangers	Total	davon Ausländer/-innen / dont Étrangers	Total	davon Ausländer/-innen / dont Étrangers	Total	davon Ausländer/-innen / dont Étrangers	
	3 694	20 453	3 154	21 860	3 772	22 124	4 214	23 246	4 579	24 383	5 285	25 193	5 705	
	4 606	18 377	3 704	17 706	3 799	17 870	4 140	19 981	5 016	20 298	5 463	21 094	6 006	
	2 996	15 859	3 005	16 696	3 556	18 129	4 156	22 118	5 102	24 407	6 048	26 018	7 107	
	2 577	19 600	2 723	20 490	3 749	20 689	4 777	22 584	5 847	23 667	6 697	24 541	7 524	
	5 034	20 927	4 667	22 890	6 107	24 515	8 110	27 678	9 674	29 700	11 244	29 827	11 245	
	4 191	21 609	3 394	21 705	4 308	22 973	5 443	26 327	7 437	29 256	9 556	31 469	11 349	
	100 570	512 170	88 002	550 825	111 953	568 879	133 364	610 738	153 512	642 402	175 948	676 584	199 221	
	3 505	16 418	2 629	15 776	2 910	15 822	3 918	16 502	4 820	18 605	6 442	19 243	7 591	
	3 576	12 333	2 824	12 415	3 066	12 906	3 597	13 633	3 948	14 266	4 484	15 459	5 362	
	4 386	13 870	3 492	15 718	3 963	16 270	4 059	17 929	4 536	19 012	5 076	19 839	5 199	
	2 894	14 195	2 021	13 996	2 343	13 977	2 714	14 721	3 123	15 121	3 624	15 631	4 397	
	2 075	15 379	1 500	15 373	2 065	14 714	2 310	15 374	1 988	16 228	2 372	16 586	3 021	
	1 049	9 275	1 258	10 861	1 654	13 159	2 407	14 808	3 128	15 954	3 927	17 643	4 760	
	946	9 629	591	10 869	1 029	12 622	1 595	14 385	1 986	15 077	2 245	16 310	2 841	
	1 461	9 912	1 370	11 186	1 707	13 055	2 508	15 647	3 843	16 037	4 340	16 711	5 055	
	2 430	14 388	2 564	15 311	3 193	15 772	3 469	16 618	3 467	17 797	4 201	19 428	5 294	
	1 784	14 584	1 491	15 562	2 103	16 805	3 047	17 763	3 327	18 005	3 601	18 226	3 956	
	3 639	16 800	2 549	16 241	3 293	15 938	3 881	15 928	4 814	16 741	5 615	17 939	6 913	
	2 469	14 160	2 049	15 624	2 893	15 882	3 347	15 236	2 883	15 721	3 317	15 744	3 784	
	1 395	11 629	1 063	11 782	1 488	12 648	2 290	13 444	2 284	13 788	2 358	15 043	2 643	
	3 161	15 091	2 719	14 856	2 735	14 887	2 955	16 021	3 622	16 734	4 305	17 564	4 940	
	1 684	13 997	1 536	14 925	2 240	14 643	2 975	15 345	2 970	15 857	3 329	15 838	3 831	
	2 733	12 158	2 378	12 853	2 971	12 930	3 242	13 600	3 415	14 079	3 760	15 420	4 434	
	4 540	14 103	4 139	13 796	4 356	14 561	5 131	15 153	5 223	15 968	5 491	16 241	5 613	
	1 797	10 110	1 356	11 742	2 037	12 550	2 190	13 726	2 118	14 341	2 402	16 190	3 349	
	2 803	11 285	2 478	13 790	4 143	13 933	3 954	16 408	4 959	17 512	5 767	18 446	6 269	
	2 942	13 057	2 783	13 891	3 630	14 154	4 077	14 744	4 848	15 676	5 678	17 529	6 578	
	2 446	16 911	2 403	17 181	2 585	16 654	2 785	17 276	3 142	17 610	3 476	17 917	3 906	
	2 060	9 006	1 772	9 883	2 463	10 305	2 877	12 319	3 879	13 251	4 495	15 020	5 930	
	3 816	18 991	2 861	17 805	3 389	16 757	4 130	16 987	4 732	17 833	5 121	18 339	5 544	
	3 684	16 956	4 753	15 736	4 878	16 419	5 919	17 642	6 244	18 635	6 813	18 773	6 907	
	–	–	–	16 704	2 643	15 452	3 472	15 438	3 760	16 788	4 827	17 884	5 656	
	4 348	15 751	3 809	15 486	4 587	14 904	5 399	15 326	5 722	15 898	6 400	16 458	6 798	
	3 909	14 988	2 998	15 612	3 624	16 034	3 642	17 121	4 907	17 807	5 621	18 984	6 087	
	2 371	12 300	2 738	13 673	3 613	15 098	4 902	16 547	5 314	18 036	6 203	18 739	6 676	
	2 334	17 813	2 132	17 905	2 262	18 323	2 734	18 656	3 338	18 855	4 104	19 667	4 841	
	1 114	12 100	986	12 872	1 553	13 802	2 046	14 423	2 428	14 856	2 570	15 685	3 112	
	2 366	13 050	2 245	14 143	3 487	14 317	3 716	15 527	4 562	16 711	5 362	17 295	5 782	
	2 677	15 778	2 089	15 748	2 506	15 489	3 153	16 066	3 296	16 721	3 479	16 633	3 595	
	1 062	12 737	726	13 760	1 187	14 611	1 395	15 697	1 517	15 929	1 668	16 071	1 754	
	3 134	15 412	2 583	15 647	2 895	15 805	3 185	17 213	4 233	17 747	4 871	18 392	5 587	
	2 047	9 241	2 703	10 180	3 182	12 141	4 050	13 564	4 492	13 955	4 814	16 115	5 943	
	5 446	16 139	4 800	15 968	5 896	16 202	6 608	18 394	7 923	19 453	8 465	19 738	7 864	
	1 694	10 033	1 639	12 241	2 332	14 070	3 061	17 460	4 106	18 536	4 550	19 412	5 002	
	2 066	10 887	1 811	11 216	2 062	11 939	2 600	13 654	3 769	15 662	4 824	17 299	5 408	
	2 727	11 704	2 164	12 498	2 990	13 329	4 024	14 443	4 846	15 600	5 951	17 133	6 999	
	98 839	542 469	84 598	597 803	110 707	631 451	136 495	691 652	166 484	726 994	191 762	769 567	218 163	
	1 416	7 954	1 560	9 560	1 850	9 735	2 054	10 219	2 317	10 173	2 402	10 607	2 736	

Städte mit ... Einwohnern Villes de ... habitants	Gemäss Volkszählungen (VZ) / d'après les recensements fédéraux (RFP)										Gemäss / d'après ESPOP
	1920		1930		1941		1950		1960		1970
	Total	davon Aus- länder/- innen / dont Étrangers	Total	davon Aus- länder/- innen / dont Étrangers	Total	davon Aus- länder/- innen / dont Étrangers	Total	davon Aus- länder/- innen / dont Étrangers	Total	davon Aus- länder/- innen / dont Étrangers	Total
Affoltern am Albis	3 066	318	3 091	222	3 053	114	3 484	191	4 904	695	7 363
Aigle	3 840	388	3 912	317	3 918	236	4 271	314	4 381	452	6 532
Altstätten	8 929	794	8 393	642	8 213	419	8 603	427	8 751	506	9 084
Amriswil	6 140	1 011	6 631	919	6 852	467	7 459	681	8 193	1 427	9 190
Arth	5 143	202	5 047	182	5 146	155	5 816	200	6 321	427	7 580
Bassersdorf	1 206	64	1 495	115	1 837	61	2 143	93	3 125	442	5 590
Belp	3 709	55	3 722	59	4 028	42	4 499	84	5 363	277	7 384
Birsfelden	5 384	1 369	6 175	1 241	5 703	694	6 148	657	10 068	1 680	14 226
Brig-Glis	4 512	468	4 418	316	4 965	246	5 876	314	7 268	418	8 755
Brugg	5 557	478	5 778	453	6 076	242	7 021	371	8 716	1 118	10 544
Buchs (SG)	4 578	249	4 624	269	4 776	136	5 204	218	6 345	505	8 454
Bussigny	1 305	66	1 471	88	1 380	38	1 568	85	2 381	280	4 509
Chêne-Bougeries	3 031	768	3 343	742	3 622	532	4 339	807	5 232	1 468	8 670
Davos	9 882	3 818	11 355	4 108	9 433	2 148	10 673	2 581	9 854	2 272	10 499
Delémont	6 583	569	6 393	361	6 625	239	7 504	390	9 542	1 110	11 797
Ebikon	1 692	51	2 240	78	2 655	76	3 007	83	4 956	462	7 770
Ecublens (VD)	1 007	62	1 013	51	1 075	30	1 269	43	2 240	232	6 379
Flawil	6 119	361	5 761	377	5 753	284	6 502	434	7 256	1 011	8 474
Gland	942	186	992	169	998	89	1 180	95	1 545	260	2 404
Glarus	10 387	1 054	10 860	1 019	10 816	604	11 978	1 045	12 538	1 639	12 427
Hinwil	3 129	181	3 146	164	3 040	92	3 623	145	4 811	410	6 547
Ittigen ³	–	–	–	–	–	–	–	–	–	–	–
Küsnacht (ZH)	4 576	687	6 084	788	7 228	402	8 920	785	11 984	1 896	12 193
La Tour-de-Peilz	3 480	604	4 266	810	4 481	438	5 015	601	6 820	1 102	8 864
Le Grand-Saconnex	1 054	269	1 153	243	1 237	174	1 492	252	3 662	887	6 720
Le Locle	13 849	1 048	13 405	731	12 603	426	13 360	607	15 050	2 141	15 779
Lenzburg	3 539	313	4 131	300	4 266	151	4 949	266	6 378	1 019	7 594
Männedorf	3 284	267	3 571	285	3 718	126	4 396	225	6 182	976	7 419
Meilen	3 880	381	4 301	386	5 014	191	5 992	300	8 203	990	9 881
Mendrisio	7 913	1 880	8 306	1 856	8 522	1 838	8 949	1 679	9 379	1 651	11 084
Möhlin	2 649	252	2 858	234	3 229	175	3 830	169	4 681	399	6 003
Münchenbuchsee	2 531	34	2 527	41	2 446	18	2 800	95	3 822	331	6 616
Münchenstein	3 634	628	4 625	594	5 189	383	6 033	449	10 345	1 312	11 777
Münsingen ⁴	3 752	81	4 362	99	4 858	50	5 591	105	6 391	322	8 655
Muri bei Bern	2 435	105	3 938	145	4 927	127	5 845	262	7 855	476	10 174
Neuhausen am Rheinflall	6 448	1 796	6 355	1 352	7 402	779	7 969	686	10 280	1 461	12 103
Oberwil (BL)	1 993	272	2 210	217	2 128	118	2 540	158	3 873	411	6 678
Payerne	5 305	320	4 951	267	5 178	163	5 649	203	6 024	391	6 899
Pfäffikon	3 411	192	3 811	163	4 058	45	4 784	214	5 735	734	7 586
Plan-les-Ouates	1 076	346	1 263	245	1 524	235	1 665	260	2 611	573	3 225
Prilly	2 411	268	3 276	335	3 440	193	3 992	239	8 430	817	13 352
Rheinfelden	3 768	1 113	3 827	909	3 910	495	4 550	392	5 197	684	6 866
Richterswil	4 527	436	4 602	364	4 554	195	4 941	261	5 842	936	7 380
Risch	1 258	14	1 281	56	1 449	41	1 630	32	2 038	109	3 182
Romanshorn	6 474	779	6 095	651	5 862	321	6 648	386	7 755	789	8 329
Rüti (ZH)	5 496	309	5 679	331	5 818	200	6 647	346	8 282	1 225	9 546
Sarnen	4 980	182	5 282	257	5 591	150	6 199	207	6 554	393	6 952
Spiez	4 547	230	4 992	123	5 679	57	6 536	115	8 168	348	9 911
Spreitenbach	1 009	75	1 064	83	1 039	42	1 173	65	1 964	327	5 978

	Gemäss ESPOP / d'après ESPOP						Gemäss STATPOP / d'après STATPOP						
	1970	1980		1990		2000		2010		2015		2022	
	davon Ausländer/-innen / dont Étrangers	Total	davon Ausländer/-innen / dont Étrangers	Total	davon Ausländer/-innen / dont Étrangers	Total	davon Ausländer/-innen / dont Étrangers	Total	davon Ausländer/-innen / dont Étrangers	Total	davon Ausländer/-innen / dont Étrangers	Total	davon Ausländer/-innen / dont Étrangers
	1 772	8 064	1 427	9 461	2 051	10 314	2 827	11 091	2 832	11 708	3 167	12 588	3 754
	1 520	6 233	1 372	7 825	2 395	7 955	2 820	9 255	3 518	9 942	3 990	10 913	4 421
	877	9 260	995	10 249	1 640	10 381	2 055	10 819	2 462	11 358	2 990	12 278	3 739
	2 143	9 013	1 749	10 426	2 433	11 357	2 872	12 243	3 339	13 113	4 029	14 313	4 782
	764	7 795	707	8 425	1 087	9 593	1 929	10 699	2 581	11 597	3 103	12 359	3 624
	1 154	5 335	880	6 823	1 149	7 515	1 378	11 077	2 554	11 580	2 776	12 062	3 160
	662	7 966	348	8 476	533	9 566	884	10 636	1 183	11 548	1 526	11 578	1 826
	3 064	12 543	2 056	11 290	2 066	10 429	2 449	10 352	2 599	10 356	2 887	10 264	3 305
	605	9 608	475	10 602	798	11 590	1 449	12 467	1 880	13 088	2 149	13 642	2 694
	1 910	10 769	1 558	11 545	2 062	11 400	2 538	11 604	2 970	12 464	3 520	12 943	3 892
	1 230	9 066	1 270	9 801	1 802	10 399	2 639	11 242	3 695	12 414	4 641	13 605	5 946
	1 434	4 909	1 053	6 806	1 981	7 498	2 260	8 065	2 664	8 214	3 025	10 365	3 950
	3 020	9 068	2 426	9 076	2 498	9 759	2 834	10 400	3 342	11 222	3 934	13 261	4 724
	2 648	10 693	2 245	11 259	2 627	11 718	2 570	11 166	2 792	11 109	2 987	10 732	3 008
	2 366	11 682	2 106	11 548	2 436	11 353	2 917	11 639	2 839	12 593	3 486	12 636	3 738
	1 207	8 679	924	11 068	1 444	11 322	2 222	12 116	2 541	13 106	2 751	14 469	3 472
	2 186	7 615	2 509	9 743	3 597	10 227	4 113	11 102	4 767	12 284	5 635	13 118	6 167
	2 011	8 575	1 673	8 938	2 153	9 320	2 340	9 971	2 829	10 368	2 957	10 446	3 101
	734	4 906	1 087	7 109	1 880	9 663	2 780	11 633	3 854	12 727	4 542	13 664	4 751
	2 369	11 781	1 908	12 139	2 395	11 799	2 607	12 170	2 807	12 570	3 357	12 515	3 564
	958	7 554	724	8 379	1 002	9 157	1 255	10 379	1 544	10 848	1 807	11 576	2 061
	–	–	–	11 381	1 365	10 991	1 912	10 946	2 148	11 390	2 627	11 595	3 143
	1 899	12 766	1 608	12 384	1 958	12 484	1 999	13 501	2 975	13 830	3 427	14 833	4 095
	1 911	9 411	1 656	10 197	2 181	10 230	2 417	10 786	2 794	11 421	3 355	12 382	3 691
	2 831	6 333	2 484	6 445	2 628	8 114	3 396	11 435	4 953	12 107	5 310	12 607	5 501
	4 231	13 150	2 511	12 431	2 801	11 693	2 810	11 138	2 625	11 489	3 248	10 746	3 158
	1 653	7 585	1 594	7 530	2 045	7 568	2 338	8 296	2 233	9 162	2 563	11 054	3 197
	1 615	7 833	1 199	7 486	1 091	8 348	1 364	10 442	1 956	10 593	1 967	11 437	2 405
	1 551	10 430	1 263	10 749	1 573	11 480	1 820	12 571	2 400	13 531	3 005	14 754	3 515
	2 654	12 252	2 443	12 467	2 428	13 176	2 416	14 213	2 802	14 938	3 331	14 909	3 502
	1 038	6 360	865	7 125	1 101	8 297	1 552	10 023	2 214	10 853	2 674	11 231	2 927
	781	8 540	689	9 049	845	9 776	1 345	9 993	1 354	10 151	1 632	10 419	2 058
	1 931	11 002	1 471	11 650	1 648	11 702	2 043	11 780	2 541	11 901	2 921	12 102	3 249
	704	9 628	618	10 435	795	11 755	1 014	11 758	1 023	12 199	1 263	13 045	1 606
	935	12 285	810	12 680	898	12 571	1 230	12 625	1 569	12 984	2 043	13 317	2 380
	3 168	10 662	2 419	10 619	2 837	9 959	3 130	10 185	3 691	10 316	4 097	10 893	4 753
	1 022	7 646	872	8 626	1 195	9 363	1 456	10 442	1 898	11 105	2 440	11 273	2 634
	1 205	6 713	1 016	7 393	1 720	7 294	2 011	8 728	3 021	9 460	3 673	10 342	4 326
	1 417	8 306	1 361	9 182	1 727	9 592	1 911	10 627	1 977	11 454	2 171	12 379	2 410
	736	3 647	782	4 915	1 084	6 804	1 422	9 984	2 405	10 344	2 439	12 088	2 919
	3 179	11 931	2 605	11 284	3 216	10 955	3 869	11 430	4 440	11 968	5 058	12 294	5 243
	1 551	9 456	1 810	9 761	2 195	10 673	2 736	11 961	3 400	13 105	4 087	13 624	4 520
	1 595	8 672	1 253	9 882	1 499	10 354	1 641	12 351	2 294	13 198	2 601	13 987	2 843
	525	3 988	471	5 414	913	7 241	1 651	9 085	2 148	10 272	2 732	11 253	3 136
	1 527	7 893	1 257	8 899	1 950	9 076	2 414	9 777	2 770	10 753	3 332	11 556	3 814
	1 952	9 331	1 806	10 513	2 150	10 804	2 357	11 966	2 590	12 047	2 783	12 701	3 310
	612	7 372	653	8 398	802	9 145	1 255	9 971	1 361	10 229	1 500	10 654	1 767
	580	9 800	370	11 182	538	12 027	952	12 475	1 049	12 477	1 185	12 906	1 591
	1 923	7 198	2 009	8 315	3 069	9 127	4 209	10 816	5 468	11 253	5 819	12 322	6 276

Städte mit ... Einwohnern Villes de ... habitants	Gemäss Volkszählungen (VZ) / d'après les recensements fédéraux (RFP)										Gemäss / d'après ESPOP
	1920		1930		1941		1950		1960		1970
	Total	davon Aus- länder/- innen / dont Étrangers	Total	davon Aus- länder/- innen / dont Étrangers	Total	davon Aus- länder/- innen / dont Étrangers	Total	davon Aus- länder/- innen / dont Étrangers	Total	davon Aus- länder/- innen / dont Étrangers	Total
Stäfa	4 440	347	4 766	290	4 809	168	5 294	281	6 947	843	9 937
Steinhausen	560	19	743	18	787	27	1 078	32	1 621	204	4 138
Suhr	2 362	90	2 671	109	3 067	75	3 737	108	6 398	876	7 223
Sursee	3 042	128	3 465	126	3 784	69	4 265	113	5 324	503	7 052
Urdorf	976	64	1 215	69	1 335	31	1 929	78	3 809	531	7 960
Uzwil	6 579	636	6 140	448	6 118	298	6 885	352	7 828	784	9 133
Versoix	1 977	496	2 211	482	2 114	223	2 471	342	3 426	873	5 627
Villars-sur-Glâne	1 021	133	1 234	145	1 317	42	1 490	103	2 584	267	5 214
Weinfelden	4 610	606	4 699	506	5 419	314	6 085	378	7 213	803	8 864
Worb*	4 297	41	4 527	64	4 645	34	5 116	108	5 885	381	9 526
Zofingen	5 369	326	5 884	422	6 788	219	7 674	357	9 088	1 110	9 680
Zollikofen	2 223	51	2 376	56	2 653	39	3 453	98	6 237	527	9 069
Zollikon	3 004	405	4 472	582	5 910	318	6 947	670	10 060	1 397	12 117
< 10 000	64 092	9 769	70 233	10 797	70 490	6 354	78 076	7 040	93 908	13 709	110 480
Altdorf (UR)	4 163	315	4 240	337	5 692	244	6 576	340	7 477	509	8 647
Appenzell*	5 173	234	4 893	188	4 756	146	5 001	218	5 082	552	5 217
Arlesheim	2 350	432	3 228	649	3 360	341	3 898	466	5 219	985	8 038
Arosa*	3 165	608	4 546	1 105	3 108	274	3 769	461	3 712	636	3 744
Chiasso	5 940	2 609	6 625	2 947	6 134	2 504	6 237	2 100	7 805	2 710	9 326
Crissier	1 428	164	1 670	203	1 600	139	2 068	132	3 171	397	4 592
Interlaken	3 621	340	3 771	265	4 059	94	4 368	169	4 738	238	4 735
La Neuveville*	2 511	191	2 535	129	2 441	54	2 709	106	3 216	347	3 917
Moutier*	4 631	495	4 704	344	5 165	201	5 916	230	7 472	801	8 794
Murten*	4 428	124	4 464	97	4 627	66	5 074	128	5 532	352	6 312
Rorschach	11 582	3 002	11 005	2 567	10 591	1 422	11 325	1 633	12 759	2 524	11 963
St. Moritz	2 614	824	3 968	1 368	2 418	523	2 558	572	3 751	1 282	5 699
Stans	2 980	98	2 916	130	3 449	92	3 992	130	4 337	304	5 180
Visp	1 902	105	2 321	142	2 664	103	3 175	102	4 092	206	5 698
Willisau*	5 274	109	5 590	107	5 887	45	6 045	76	6 491	153	6 880
Zermatt	740	3	962	9	1 148	11	1 395	49	2 731	792	3 101
Zuchwil*	1 590	116	2 795	210	3 391	95	3 970	128	6 323	921	8 637
Städte / Villes	1 816 995	296 021	1 974 147	258 124	2 139 452	160 698	2 444 145	195 954	2 979 627	390 038	3 468 103
Schweiz / Suisse	3 880 320	402 385	4 066 400	355 522	4 265 703	223 554	4 714 992	285 446	5 429 061	584 739	6 269 783

	Gemäss ESPOP / d'après ESPOP							Gemäss STATPOP / d'après STATPOP						
	1970	1980		1990		2000		2010		2015		2022		
	davon Ausländer/-innen / dont Étrangers	Total	davon Ausländer/-innen / dont Étrangers	Total	davon Ausländer/-innen / dont Étrangers	Total	davon Ausländer/-innen / dont Étrangers	Total	davon Ausländer/-innen / dont Étrangers	Total	davon Ausländer/-innen / dont Étrangers	Total	davon Ausländer/-innen / dont Étrangers	
	2 121	10 558	1 512	10 539	1 510	11 567	1 789	13 942	2 481	14 178	2 606	14 889	2 979	
	847	6 082	852	7 207	1 227	8 801	1 635	9 091	1 937	9 543	2 247	10 308	2 762	
	1 160	7 366	1 036	8 059	1 490	8 451	2 071	9 614	2 970	9 904	3 131	10 968	3 919	
	1 038	7 645	852	8 143	1 364	8 059	1 565	8 941	1 429	9 490	1 515	10 519	1 842	
	1 266	8 589	1 065	8 339	1 305	9 417	1 813	8 994	1 758	9 688	2 242	10 332	2 699	
	1 367	9 614	1 189	10 980	1 972	11 977	2 735	12 655	3 357	12 781	3 611	13 831	4 002	
	2 341	7 483	2 633	8 604	3 021	10 309	3 965	12 947	5 461	13 263	5 738	13 337	5 763	
	846	5 788	919	7 997	1 758	9 339	2 387	11 397	3 477	12 142	4 061	12 328	4 128	
	1 641	9 007	1 335	9 299	1 770	9 456	1 929	10 383	2 095	11 187	2 451	11 893	2 862	
	1 080	11 080	798	11 604	1 042	10 895	1 313	11 364	1 592	11 449	1 849	11 460	2 030	
	1 577	9 148	1 091	9 444	1 500	9 432	1 458	10 803	1 708	11 487	2 177	12 453	2 524	
	1 041	8 717	826	9 242	1 023	9 437	1 474	9 831	1 808	10 217	2 148	11 140	2 678	
	1 738	12 134	1 543	11 406	1 594	11 662	1 899	12 040	2 403	12 753	3 042	13 472	3 591	
	23 493	107 530	20 395	110 472	24 303	115 716	29 199	118 643	30 569	123 020	34 131	126 313	37 469	
	988	8 230	852	8 282	1 123	8 541	1 396	8 861	1 235	9 203	1 316	9 880	1 686	
	767	4 781	661	5 194	933	5 447	1 054	5 712	991	5 822	1 096	5 864	1 159	
	2 066	8 224	1 570	8 293	1 602	8 628	1 798	9 003	1 724	9 223	1 878	9 270	1 876	
	718	3 728	693	3 322	355	3 909	870	3 364	664	3 205	709	3 061	733	
	4 046	8 583	3 733	8 212	3 513	7 720	2 913	7 737	2 895	8 174	3 391	7 420	3 076	
	1 731	4 707	1 701	5 878	2 595	6 577	2 885	7 182	3 090	7 730	3 446	9 181	3 998	
	370	4 852	421	5 176	777	5 119	1 145	5 429	1 435	5 692	1 722	5 926	1 971	
	755	3 519	512	3 324	542	3 445	536	3 495	575	3 693	644	3 798	653	
	1 704	7 959	1 184	7 860	1 394	7 701	1 659	7 466	1 749	7 615	2 066	7 189	1 944	
	805	6 278	713	6 604	939	7 859	1 222	8 642	1 416	9 121	1 692	9 414	1 830	
	3 336	9 878	2 578	9 535	3 282	8 647	3 435	8 883	4 060	9 214	4 388	9 777	4 945	
	2 315	5 900	1 946	5 426	1 758	5 589	2 062	5 202	2 005	5 067	2 090	4 924	2 088	
	419	5 681	319	6 217	588	6 983	727	7 961	850	8 277	1 079	8 119	1 281	
	475	6 383	466	6 234	694	6 550	1 125	7 014	1 428	7 665	1 666	8 305	2 375	
	295	7 056	190	7 627	500	8 091	737	8 253	745	8 816	1 012	9 108	1 270	
	610	3 548	711	4 225	996	5 988	2 344	5 720	2 161	5 759	2 283	5 746	2 462	
	2 093	8 223	2 145	9 063	2 712	8 922	3 291	8 719	3 546	8 744	3 653	9 331	4 122	
	708 335	3 377 004	627 679	3 512 240	810 425	3 591 320	954 528	3 817 522	1 087 015	4 031 689	1 234 935	4 236 456	1 356 862	
	1 080 076	6 365 960	944 974	6 873 687	1 245 432	7 288 010	1 495 549	7 870 134	1 766 277	8 327 126	2 048 667	8 815 385	2 296 023	

Quellen: BFS – Eidgenössische Volkszählungen (VZ), Statistik des jährlichen Bevölkerungsstandes (ESPOP), Statistik der Bevölkerung und der Haushalte (STATPOP)

© BFS / OFS 2024

Sources: OFS – Recensements fédéraux de la population (RFP), Statistique de l'état annuel de la population (ESPOP), Statistique de la population et des ménages (STATPOP)

Raumbezug: Gemeinden / 01.01.2023

Référence spatiale: communes / 01.01.2023

¹ Die Daten der Volkszählungen beinhalten die Wohnbevölkerung gemäss dem zur Zeitpunkt der Volkszählung gültigen Wohnsitzbegriff. Die Daten von STATPOP beinhalten die ständige Wohnbevölkerung am Hauptwohnsitz. / Les données des recensements de la population comprennent la population résidante selon la notion de domicile en vigueur au moment du recensement. Les données de STATPOP comprennent la population résidante permanente au domicile principal.

² Die von der Ortsgemeinde Oberwil (TG) abgetrennten Ortsteile Zelgli und Schönenhof wurden 1998 in die Einheitsgemeinde Frauenfeld integriert. Sie sind erst ab der Volkszählung 2000 in der Bevölkerung von Frauenfeld enthalten. / Les quartiers de Zelgli et Schönenhof, séparés de la commune locale d'Oberwil (TG), ont été intégrés à la commune unique de Frauenfeld en 1998. Ils ne sont inclus dans la population de Frauenfeld qu'à partir du recensement de la population 2000.

³ Bildung der Gemeinden Ostermundigen und Ittigen nach der Trennung von Bolligen per 1. Januar 1983 / Création des communes d'Ostermundigen et Ittigen suite à la séparation d'avec Bolligen avec effet au 1^{er} janvier 1983

⁴ Die frühere Gemeinde Rubigen teilte sich 1993 in die drei Gemeinden Rubigen, Allmendingen und Trimstein. Aus diesem Grund sind die Daten für Trimstein erst ab der Volkszählung 2000 in jenen von Münsingen enthalten. / L'ancienne commune de Rubigen s'est divisée en 1993 en trois communes: Rubigen, Allmendingen et Trimstein. Pour cette raison, les données de Trimstein ne sont incluses dans celles de Münsingen qu'à partir du recensement de la population 2000.

* keine statistische Stadt gemäss BFS-Definition / ne répond pas à la définition de ville statistique de l'OFS

Anteil der evangelisch-reformierten Wohnbevölkerung seit 1920 Part de la population résidante de religion évangélique réformée, depuis 1920

T 0.2a

Städte mit ... Einwohnern Villes de ... habitants	Gemäss Volkszählungen ¹ / d'après les recensements fédéraux ¹					Gemäss Volkszählungen harmonisiert ² / d'après les recensements fédéraux harmonisés ²				Gemäss Strukturerhebung ³ / d'après les relevés structurels ³					
	1920	1930	1941	1950	1960	1970	1980	1990	2000	2010–2014	IV ⁴ IC ⁴	2013–2017	IV ⁴ IC ⁴	2017–2021	IV ⁴ IC ⁴
>= 100 000	67,6	67,4	69,0	66,3	61,3	54,8	48,2	38,8	30,3	22,4	0,2	20,3	0,2	17,8	0,2
Basel	63,6	62,3	64,2	62,5	58,9	51,4	43,1	29,6	23,2	17,0	0,5	15,7	0,5	13,6	0,5
Bern	85,7	85,5	84,3	81,1	77,0	71,6	67,1	59,3	49,6	40,0	0,6	36,9	0,5	33,1	0,6
Genève	51,3	53,2	56,2	51,4	46,0	39,2	29,6	20,6	14,8	8,7	0,3	7,4	0,2	6,4	0,2
Lausanne	74,4	74,2	74,6	70,7	63,8	56,3	49,0	39,4	29,1	17,3	0,4	15,0	0,4	12,6	0,3
Winterthur	79,8	78,5	79,1	77,0	69,6	62,7	58,8	51,9	42,2	32,8	0,8	30,5	0,8	27,3	0,7
Zürich	66,0	65,2	66,7	64,9	60,5	54,6	48,5	40,6	31,3	23,8	0,3	21,7	0,3	18,8	0,3
50 000–99 999	41,7	42,0	42,1	42,1	39,7	35,5	31,9	27,0	21,2	16,3	0,3	15,0	0,3	13,4	0,3
Biel-Bienne	81,1	81,5	82,2	79,3	71,5	63,3	59,6	50,7	41,0	29,8	1,1	27,1	1,1	23,6	1,0
Lugano	8,3	10,0	9,6	9,2	9,9	10,6	10,2	7,9	5,8	4,0	0,3	3,6	0,3	3,2	0,3
Luzern	20,7	21,4	22,3	23,1	22,0	20,4	18,6	16,6	13,8	12,4	0,4	11,6	0,4	10,4	0,4
St. Gallen	47,9	48,5	49,5	49,3	46,4	42,5	39,4	34,4	27,7	21,8	0,8	20,4	0,8	18,2	0,8
20 000–49 999	57,0	57,0	57,1	55,8	51,1	45,8	41,7	35,8	29,4	22,1	0,2	20,4	0,2	18,2	0,2
Aarau	74,2	74,1	75,4	72,2	65,2	60,9	57,6	50,8	42,7	33,1	1,2	29,3	1,5	26,9	1,5
Allschwil	35,3	46,4	48,9	50,6	49,6	46,8	44,4	39,1	32,6	24,5	1,6	22,9	1,6	20,6	1,5
Baar	13,5	17,6	16,2	16,1	16,2	19,3	18,6	17,4	15,1	13,6	0,9	12,4	0,8	12,0	0,8
Bellinzona	4,1	3,6	3,3	3,9	4,3	4,4	4,5	4,1	3,5	2,8	0,3	2,7	0,3	2,5	0,3
Bülach	84,4	80,2	83,5	81,0	69,6	59,0	58,8	52,0	43,7	33,2	1,9	29,6	1,8	26,0	1,7
Bulle	7,9	6,5	7,3	6,6	6,2	5,8	5,3	5,4	5,7	5,7	0,9	5,0	0,8	4,3	0,7
Carouge (GE)	35,7	38,3	43,3	41,9	36,5	30,7	25,7	18,9	14,4	8,6	0,8	7,4	0,7	6,9	0,7
Chur	63,4	63,4	63,0	61,1	55,9	50,8	48,8	44,6	38,3	31,8	1,3	31,0	1,3	27,8	1,3
Dietikon	52,7	51,2	52,2	50,2	46,3	41,3	39,5	34,9	26,1	18,6	1,4	15,6	1,2	13,8	1,2
Dübendorf	84,5	81,7	80,9	77,3	64,4	55,7	52,2	47,4	37,8	27,9	1,5	24,4	1,4	21,6	1,3
Emmen	12,9	14,5	14,9	20,2	19,7	17,7	16,2	14,3	11,8	9,4	0,6	9,0	0,7	7,4	0,6
Frauenfeld	72,9	71,7	72,2	68,4	63,2	57,7	55,5	49,6	43,3	37,1	1,4	33,9	1,4	30,5	1,3
Fribourg	11,7	10,6	10,6	9,8	8,6	9,4	8,9	8,1	7,1	6,6	0,7	6,5	0,7	5,3	0,6
Horgen	80,6	78,1	78,3	75,1	67,0	58,7	54,4	47,8	39,4	30,9	1,7	29,3	1,7	26,4	1,6
Kloten	93,0	90,8	90,2	80,4	67,3	56,3	51,5	45,6	36,4	27,7	1,8	24,1	1,7	21,1	1,6
Köniz	95,8	93,6	92,9	87,9	83,1	77,8	74,6	67,9	59,6	48,5	1,3	45,1	1,3	39,9	1,3
Kreuzlingen	51,6	53,4	56,6	57,0	55,0	48,2	45,9	39,3	32,5	23,5	1,3	22,1	1,3	19,8	1,2
Kriens	12,1	13,5	18,0	19,3	20,8	19,6	18,5	16,6	14,6	12,6	0,8	12,1	0,8	10,8	0,7
La Chaux-de-Fonds	78,0	77,5	77,3	71,7	62,8	53,7	48,0	38,5	29,5	16,8	0,7	15,0	0,7	13,2	0,7
Lancy	49,3	50,4	50,4	45,5	39,9	36,9	30,0	22,7	16,9	9,7	0,7	8,5	0,6	7,4	0,6
Martigny	6,2	6,7	8,2	7,4	7,3	7,9	7,2	5,9	5,3	3,9	0,8	4,5	0,8	4,4	0,8
Meyrin	45,5	50,3	48,7	45,8	43,5	39,0	30,6	22,3	16,4	9,6	0,8	8,1	0,7	7,3	0,7
Montreux	67,9	66,4	68,6	66,7	61,2	54,2	48,8	39,3	31,0	20,7	1,0	18,2	0,9	16,3	0,9
Neuchâtel	84,3	83,7	83,7	78,1	69,2	60,2	52,5	41,7	32,3	19,9	0,7	17,4	0,7	14,9	0,6
Nyon	75,9	77,5	77,7	75,5	67,8	57,1	50,2	38,4	30,5	18,3	1,1	16,5	1,0	14,7	0,9
Opfikon	83,8	85,4	82,9	78,3	61,0	53,7	48,3	41,5	29,9	19,2	1,7	16,6	1,5	13,4	1,4
Rapperswil-Jona	34,6	37,6	39,1	38,6	36,3	36,8	35,0	31,7	28,0	24,7	1,4	23,3	1,4	20,1	1,3
Renens (VD)	78,9	78,8	80,2	77,8	65,2	48,5	42,6	33,4	23,4	13,7	0,9	12,7	0,9	9,8	0,8
Riehen	81,5	77,4	78,4	73,8	70,0	64,3	55,5	42,5	35,6	25,2	1,6	25,1	1,6	22,3	1,5
Schaffhausen	71,6	72,5	73,7	73,5	67,0	59,6	55,6	49,5	41,4	33,2	1,3	30,7	1,3	29,0	1,3
Schlieren	74,4	72,3	71,6	68,9	59,0	52,2	46,8	38,9	29,1	19,1	1,7	16,6	1,5	14,0	1,4
Sion	5,7	5,0	5,8	6,1	6,9	7,0	5,9	5,1	4,7	4,2	0,6	4,0	0,6	3,6	0,5
Thun	93,5	93,0	91,4	90,1	88,2	82,9	80,2	73,3	66,8	56,5	1,3	54,2	1,3	49,3	1,3
Uster	78,3	78,7	80,0	77,3	65,9	55,6	54,0	48,4	42,4	32,9	1,4	32,2	1,4	30,0	1,3
Vernier	49,6	54,4	58,0	54,8	49,8	39,0	29,8	20,9	14,8	8,3	0,6	7,1	0,6	6,1	0,5
Wädenswil	76,8	75,0	75,2	73,7	66,0	58,9	54,8	49,4	42,2	34,1	1,6	32,8	1,6	30,6	1,6
Wettingen	40,2	43,3	44,0	44,8	41,2	37,8	34,0	29,9	25,1	19,4	1,0	16,8	1,3	16,2	1,3
Wetzikon (ZH)	81,7	81,7	81,8	79,0	70,7	62,8	56,8	50,8	41,4	31,8	1,7	28,8	1,6	24,5	1,5
Wil (SG)	23,1	25,9	25,5	26,4	24,4	25,5	26,8	25,5	22,7	18,6	1,4	17,4	1,3	17,5	1,4

Städte mit ... Einwohnern Villes de ... habitants	Gemäss Volkszählungen ¹ / d'après les recensements fédéraux ¹					Gemäss Volkszählungen harmonisiert ² / d'après les recensements fédéraux harmonisés ²				Gemäss Strukturerhebung ³ / d'après les relevés structurels ³					
	1920	1930	1941	1950	1960	1970	1980	1990	2000	2010–2014	IV ⁴ IC ⁴	2013–2017	IV ⁴ IC ⁴	2017–2021	IV ⁴ IC ⁴
Yverdon-les-Bains	83,9	82,5	83,7	80,5	70,3	63,0	59,9	50,5	38,5	25,7	1,0	22,7	0,9	18,6	0,9
Zug	19,7	22,6	23,0	23,3	23,5	22,5	20,6	19,0	17,1	14,8	0,9	14,2	0,8	12,8	0,7
15 000–19 999	56,9	56,7	57,2	55,9	51,4	48,3	45,3	39,7	33,5	25,9	0,3	24,2	0,3	21,7	0,3
Adliswil	77,5	77,7	75,9	74,0	63,9	54,8	52,3	45,8	37,2	26,5	1,8	23,7	1,7	21,1	1,6
Arbon	58,5	59,5	62,2	61,9	55,2	48,2	45,0	40,5	33,5	28,0	1,7	25,9	1,7	22,1	1,6
Baden	46,9	46,6	47,4	45,1	37,7	35,7	34,2	31,1	26,8	21,6	1,1	20,1	1,4	18,3	1,4
Binningen	71,4	71,3	71,9	69,9	61,6	58,0	51,7	45,3	37,8	30,0	2,0	28,6	2,0	23,0	1,8
Burgdorf	93,0	93,0	93,3	91,7	87,0	79,8	79,1	72,6	64,3	52,6	2,1	52,1	2,1	48,8	2,2
Cham	12,9	13,6	13,0	14,1	12,5	16,4	18,5	18,4	17,0	14,9	1,2	14,7	1,1	13,7	1,0
Einsiedeln	1,2	1,1	3,2	2,3	2,0	3,7	5,3	7,3	9,3	9,7	1,3	10,1	1,3	10,2	1,3
Freienbach	12,9	14,2	15,6	15,6	14,2	20,4	22,4	22,5	21,0	17,2	1,6	17,4	1,6	16,0	1,6
Glarus Nord	53,4	52,4	51,7	50,1	44,4	43,6	42,0	38,9	35,2	28,1	1,9	27,4	1,8	23,8	1,8
Gossau (SG)	23,5	23,9	22,9	22,3	20,5	25,1	27,7	25,5	23,8	20,7	1,6	20,2	1,6	18,1	1,6
Grenchen	51,8	54,0	57,6	57,4	54,0	49,8	47,5	43,3	36,7	27,6	1,9	24,8	1,8	19,7	1,7
Herisau	82,6	82,8	82,6	80,6	73,1	66,1	61,8	54,2	45,2	36,3	2,0	36,0	2,1	33,8	2,1
Horw	10,3	13,2	13,1	15,8	19,9	19,4	18,1	16,6	14,5	13,2	1,1	13,9	1,1	12,9	1,1
Illnau-Effretikon	92,5	89,7	91,0	87,5	77,6	63,0	58,9	53,2	46,2	37,8	2,1	33,4	2,0	28,1	1,9
Langenthal	94,7	93,9	93,9	91,6	87,1	80,8	77,6	70,6	62,2	50,2	2,1	48,3	2,2	44,6	2,2
Liestal	85,7	83,8	84,3	81,1	73,7	65,0	59,4	52,4	44,7	35,7	2,2	34,5	2,2	30,1	2,1
Locarno	6,7	8,6	9,3	9,7	9,7	11,1	10,3	8,6	6,3	5,5	0,7	4,9	0,6	4,2	0,6
Lyss	96,3	96,0	95,7	93,7	84,8	73,8	76,3	68,6	63,1	55,0	2,2	50,6	2,2	46,9	2,2
Monthey	10,7	9,9	10,8	10,7	10,3	11,0	11,7	11,1	10,5	8,8	1,2	8,3	1,1	6,6	1,0
Morges	84,4	82,4	82,9	79,3	71,5	62,4	58,1	48,1	40,2	26,3	1,3	23,1	1,3	20,2	1,2
Muttenz	89,0	83,3	82,3	77,9	69,1	61,7	55,8	50,0	43,0	34,7	1,9	33,4	1,9	30,6	1,9
Oftringen	95,0	92,2	91,3	88,3	74,4	62,7	60,2	51,4	42,3	27,8	1,5	25,0	1,8	21,5	1,7
Olten	47,9	49,3	49,9	49,1	43,3	40,6	38,3	32,4	26,2	18,2	1,6	18,0	1,6	16,4	1,5
Onex	51,0	49,1	51,6	54,7	48,1	36,6	30,6	23,5	16,9	9,6	0,8	9,1	0,8	8,5	0,8
Ostermundigen	–	–	–	–	–	72,1	70,6	63,9	54,3	39,5	2,1	37,5	2,1	34,4	2,0
Pratteln	88,8	85,2	86,7	80,1	66,0	56,9	52,5	44,5	36,6	28,4	1,9	26,1	1,9	22,9	1,8
Pully	78,9	77,2	81,9	75,6	66,2	59,1	53,2	44,8	37,0	24,8	1,2	22,1	1,2	19,9	1,1
Regensdorf	87,2	86,1	86,8	84,0	63,8	55,4	51,2	45,1	35,8	27,4	1,8	24,8	1,8	22,2	1,7
Reinach (BL)	22,8	32,4	38,0	41,2	45,4	45,9	44,2	39,3	33,1	27,3	1,7	24,6	1,7	22,5	1,7
Schwyz	2,7	3,0	3,9	3,5	3,5	5,0	4,8	5,0	5,1	5,0	0,9	4,4	0,9	5,0	0,9
Sierre	11,6	10,6	11,5	10,2	8,4	7,7	6,5	5,5	5,1	4,6	0,9	3,9	0,8	3,5	0,7
Solothurn	45,8	46,7	47,5	46,6	43,7	42,7	40,4	35,9	28,6	21,3	1,7	19,2	1,7	18,1	1,6
Steffisburg	96,8	96,0	96,0	95,9	92,0	85,3	83,4	74,6	69,3	58,6	2,0	56,2	2,1	51,8	2,1
Thalwil	74,6	75,0	75,0	72,2	63,1	56,4	52,6	46,4	39,3	31,9	1,9	29,6	1,9	25,7	1,8
Thônex	42,6	45,9	44,9	47,1	45,9	39,0	31,1	24,2	18,3	12,5	1,1	11,1	1,0	9,5	1,0
Vevey	68,1	67,0	68,1	65,0	57,7	50,8	46,0	35,8	28,0	17,0	1,1	15,6	1,0	13,1	0,9
Volketswil	94,2	91,8	93,4	87,1	78,7	61,4	55,8	49,6	41,7	32,0	1,9	29,0	1,8	27,1	1,8
Wallisellen	82,8	81,7	82,3	77,1	68,8	64,2	57,6	51,5	42,3	29,3	2,1	26,4	2,0	23,7	1,8
Wohlen (AG)	15,2	19,7	20,2	22,2	23,6	21,2	21,8	20,6	18,3	14,6	1,1	12,8	1,3	11,6	1,2
10 000–14 999	64,1	64,2	64,6	62,6	57,7	53,3	49,6	43,7	36,8	28,9	0,3	26,7	0,3	23,7	0,3
Aesch (BL)	23,9	26,9	29,1	29,9	29,3	32,1	34,8	32,5	28,4	26,1	2,3	21,1	2,2	21,3	2,2
Affoltern am Albis	74,3	73,8	75,0	71,1	62,2	56,4	53,1	47,2	38,6	31,7	2,4	30,8	2,4	28,1	2,2
Aigle	81,8	77,6	77,2	72,2	69,2	59,5	54,9	45,9	38,5	24,6	1,7	22,2	1,6	19,3	1,5
Altstätten	29,1	27,6	26,6	27,0	24,1	25,6	24,6	22,9	20,5	17,9	2,0	18,1	2,0	16,0	1,9
Amriswil	69,4	69,6	70,1	65,8	59,6	53,2	50,8	43,7	36,9	30,0	1,9	27,5	1,8	24,4	1,7
Arth	12,1	11,5	12,0	12,3	11,2	11,4	9,6	10,0	9,0	7,5	1,4	9,0	1,4	9,2	1,4
Bassersdorf	94,8	88,9	91,2	87,4	75,0	65,5	60,6	53,4	44,4	33,7	2,4	31,3	2,4	26,0	2,2
Belp	98,2	98,1	97,6	96,0	92,2	84,6	82,7	76,0	68,0	55,7	2,4	52,4	2,5	49,5	2,5
Birsfelden	69,6	71,3	72,2	71,9	59,1	52,1	47,1	40,2	32,1	25,1	2,3	22,5	2,2	19,5	2,1

T 0.2a

Städte mit ... Einwohnern Villes de ... habitants	Gemäss Volkszählungen ¹ / d'après les recensements fédéraux ¹					Gemäss Volkszählungen harmonisiert ² / d'après les recensements fédéraux harmonisés ²				Gemäss Strukturerhebung ³ / d'après les relevés structurels ³					
	1920	1930	1941	1950	1960	1970	1980	1990	2000	2010–2014	IV ⁴ IC ⁴	2013–2017	IV ⁴ IC ⁴	2017–2021	IV ⁴ IC ⁴
Brig-Glis	11,9	11,0	9,6	7,9	7,0	6,9	6,2	5,6	5,5	4,3	1,0	4,4	1,0	4,8	1,0
Brugg	78,8	76,9	77,1	73,4	65,9	59,6	55,8	46,6	39,5	30,3	1,6	28,3	2,0	25,3	1,9
Buchs (SG)	87,4	86,7	87,7	84,2	76,9	67,7	61,3	53,4	43,0	30,8	2,3	28,4	2,2	22,3	2,0
Bussigny	92,6	92,8	93,2	89,8	75,3	58,4	57,7	47,1	38,5	25,3	1,8	19,4	1,6	17,8	1,5
Chêne-Bougeries	63,5	63,5	62,1	61,2	56,2	49,0	39,6	31,4	23,6	15,0	1,3	14,4	1,3	12,0	1,2
Davos	61,1	59,6	65,0	60,5	61,1	61,9	57,5	55,8	48,6	40,3	2,5	37,3	2,5	34,1	2,5
Delémont	36,3	37,3	34,2	31,3	25,0	23,0	18,8	15,0	12,1	9,3	1,0	7,7	1,1	8,0	1,3
Ebikon	6,0	8,8	10,6	11,3	12,7	15,9	15,3	15,0	13,3	11,9	1,1	10,7	1,1	9,3	1,0
Ecublens (VD)	88,7	87,2	87,0	82,4	73,5	53,6	48,0	38,4	30,6	19,2	1,4	17,9	1,4	14,9	1,2
Flawil	61,5	60,4	55,6	54,7	48,5	42,9	40,8	36,0	31,1	24,0	2,3	24,4	2,3	20,8	2,3
Gland	82,5	88,4	91,4	83,8	75,0	60,5	54,3	40,7	32,2	20,8	1,4	17,4	1,3	15,0	1,2
Glarus	72,7	71,2	71,6	68,8	64,9	60,3	57,4	51,1	44,3	34,5	2,3	32,1	2,3	31,1	2,4
Hinwil	86,6	84,1	83,9	81,1	74,5	68,4	65,4	59,2	51,3	40,6	2,5	38,8	2,5	33,8	2,4
Ittigen	–	–	–	–	–	73,0	70,3	65,1	56,5	45,0	2,5	41,7	2,5	34,9	2,4
Küsnacht (ZH)	80,8	79,2	80,0	76,5	70,8	67,8	62,3	55,1	48,3	39,9	2,3	37,2	2,2	33,5	2,2
La Tour-de-Peilz	76,8	74,0	79,1	74,8	67,6	61,5	55,2	46,2	38,3	27,3	1,6	24,8	1,5	21,3	1,4
Le Grand-Saconnex	49,2	50,1	57,0	51,7	49,2	44,0	33,6	25,7	19,7	10,8	1,2	9,8	1,2	7,6	1,0
Le Locle	82,1	83,1	83,0	76,3	62,4	53,8	49,1	41,8	32,0	20,2	1,4	17,5	1,3	14,0	1,2
Lenzburg	81,4	81,0	81,1	77,4	67,6	61,7	56,9	48,5	41,1	32,1	1,8	27,3	2,2	21,4	1,9
Männedorf	88,3	86,4	85,8	82,2	70,8	65,2	62,3	56,1	47,0	38,9	2,6	33,8	2,5	31,3	2,3
Meilen	88,7	85,3	83,5	79,5	73,1	69,0	63,9	57,0	48,7	38,5	2,3	37,0	2,2	33,0	2,2
Mendrisio	1,3	1,6	1,9	2,7	3,2	3,8	4,5	4,4	4,0	3,3	0,5	3,0	0,5	2,9	0,5
Möhlín	13,1	19,1	20,9	25,0	25,1	26,9	28,0	28,3	26,2	22,3	1,5	20,3	1,9	17,0	1,8
Münchenbuchsee	97,0	96,9	96,6	93,8	85,7	78,8	75,5	71,1	62,8	54,4	2,7	51,3	2,7	47,1	2,7
Münchenstein	69,8	71,4	70,1	68,7	58,4	54,1	49,6	44,4	36,6	28,6	2,2	24,8	2,1	21,6	2,1
Münsingen	96,6	96,5	96,9	95,2	91,9	85,4	82,7	77,0	70,3	59,6	2,4	57,5	2,4	53,9	2,4
Muri bei Bern	95,5	94,4	94,2	91,4	86,6	81,6	76,1	71,4	64,0	52,2	2,4	50,2	2,4	46,1	2,4
Neuhausen am Rheinfall	64,6	66,0	69,2	68,6	64,1	54,5	50,7	44,0	35,8	25,3	2,3	23,2	2,3	22,9	2,3
Oberwil (BL)	36,5	38,2	39,7	42,1	45,2	48,8	45,2	40,3	36,1	29,1	2,3	26,5	2,3	25,7	2,2
Payerne	75,9	76,1	73,0	70,7	64,2	54,8	53,0	45,7	38,3	27,2	1,8	24,6	1,7	21,8	1,6
Pfäffikon	93,5	89,7	88,7	85,4	77,2	68,9	64,1	56,9	49,2	42,6	2,6	39,0	2,5	35,1	2,4
Plan-les-Ouates	22,4	31,0	36,3	34,1	34,3	34,0	32,5	25,3	20,0	11,9	1,3	11,4	1,2	10,0	1,1
Prilly	85,2	85,4	84,3	80,7	69,3	58,0	52,9	44,2	35,5	21,5	1,4	19,7	1,4	16,9	1,3
Rheinfelden	47,6	51,0	54,7	55,1	50,3	45,6	42,4	37,8	31,2	23,4	1,4	23,1	1,8	18,8	1,6
Richterswil	72,3	68,5	67,6	67,3	57,2	53,5	53,1	47,6	42,2	36,5	2,3	35,3	2,3	30,5	2,2
Risch	9,6	13,4	12,1	11,2	13,6	13,2	15,9	15,3	14,0	11,9	1,3	11,7	1,2	11,5	1,2
Romanshorn	70,0	70,1	70,0	67,0	62,3	56,7	53,2	45,4	38,1	28,1	2,0	26,0	1,9	24,8	1,9
Rüti (ZH)	76,8	77,1	73,4	70,7	62,2	56,1	52,4	47,5	38,7	32,2	2,3	29,5	2,3	24,6	2,1
Sarnen	2,4	3,5	3,8	3,8	4,6	5,8	6,2	7,7	7,6	8,6	1,5	8,2	1,4	8,2	1,4
Spiez	93,6	94,7	94,0	92,7	90,5	86,6	84,5	80,0	72,1	63,2	2,3	60,2	2,3	54,6	2,4
Spreitenbach	32,1	32,5	30,7	30,6	34,3	39,3	33,4	28,0	19,5	13,2	1,2	10,1	1,4	8,0	1,2
Stäfa	88,7	85,8	84,2	79,6	71,1	63,1	60,3	54,9	47,6	39,0	2,2	36,6	2,2	31,8	2,1
Steinhausen	5,2	6,5	6,9	14,4	14,9	25,3	25,1	21,9	19,3	17,3	1,6	16,0	1,4	14,4	1,3
Suhr	92,3	91,0	86,9	85,4	70,2	64,4	60,5	53,8	42,1	28,4	1,7	27,7	2,3	26,0	2,2
Sursee	7,0	7,9	8,3	8,5	7,4	10,2	9,3	9,3	8,7	10,3	1,2	9,6	1,2	8,5	1,1
Urdorf	84,3	76,3	82,8	80,0	65,4	57,4	53,0	48,0	40,1	31,4	2,6	28,8	2,5	26,3	2,4
Uzwil	54,1	55,9	55,5	55,9	53,2	47,3	43,8	37,5	30,4	23,6	2,0	22,2	2,0	18,0	1,8
Versoix	54,4	53,4	56,1	54,9	49,5	44,7	36,6	28,1	21,1	12,9	1,2	12,1	1,2	10,7	1,1
Villars-sur-Glâne	12,3	10,4	12,0	9,7	11,3	14,0	10,5	9,9	8,0	6,6	1,3	6,4	1,2	6,4	1,2
Weinfelden	74,0	73,4	74,7	73,0	67,2	61,2	58,9	52,1	46,3	40,6	2,1	36,6	2,1	34,1	2,0
Worb*	98,4	97,6	97,5	96,0	91,0	81,4	78,8	73,7	65,5	55,6	2,4	53,0	2,5	49,1	2,5
Zofingen	87,5	85,2	84,7	81,1	72,8	64,4	61,4	52,7	44,3	37,0	1,7	33,0	2,1	29,4	2,0
Zollikofen	95,6	95,2	94,6	90,5	81,3	74,4	74,0	67,4	59,2	49,6	2,7	43,9	2,7	39,5	2,7

Städte mit ... Einwohnern Villes de ... habitants	Gemäss Volkszählungen ¹ / d'après les recensements fédéraux ¹					Gemäss Volkszählungen harmonisiert ² / d'après les recensements fédéraux harmonisés ²				Gemäss Strukturerhebung ³ / d'après les relevés structurels ³					
	1920	1930	1941	1950	1960	1970	1980	1990	2000	2010–2014	IV ⁴ IC ⁴	2013–2017	IV ⁴ IC ⁴	2017–2021	IV ⁴ IC ⁴
Zollikon	84,6	79,2	81,8	76,9	72,5	66,1	60,1	54,7	45,3	36,8	2,3	36,2	2,4	31,4	2,2
< 10 000	40,2	40,6	40,9	40,3	37,0	35,3	31,6	28,3	24,2	19,5	0,6	18,0	0,6	16,6	0,6
Altdorf (UR)	7,7	7,9	11,3	11,1	10,2	11,4	9,1	8,2	7,0	5,8	1,3	6,1	1,4	5,1	1,2
Appenzell*	3,7	2,7	2,4	2,8	2,9	4,6	7,0	8,9	10,2	9,6	2,1	10,2	2,2	9,6	2,2
Arllesheim	50,3	54,2	55,2	52,1	50,9	46,4	41,5	37,8	32,9	27,7	2,5	23,1	2,4	24,2	2,5
Arosa*	73,5	65,2	74,2	69,6	67,4	70,7	60,4	63,6	55,6	46,4	4,5	45,7	4,6	40,9	4,6
Chiasso	3,0	3,6	3,4	3,8	3,1	3,7	2,8	2,3	2,0	(1,4)	(0,5)	(1,4)	(0,5)	(1,6)	(0,5)
Crissier	83,8	78,9	80,9	78,3	65,2	50,0	44,9	36,8	29,2	18,7	1,7	16,7	1,6	12,8	1,4
Interlaken	88,9	87,5	87,7	85,9	83,9	80,6	75,6	69,5	58,0	45,1	3,6	43,1	3,8	42,7	3,6
La Neuveville*	89,3	90,8	90,2	86,7	77,6	69,1	62,7	54,4	46,7	35,9	2,9	31,7	3,7	28,2	3,9
Moutier*	66,3	68,2	67,9	64,2	56,0	46,8	41,3	35,0	30,4	23,4	1,8	21,6	2,3	19,3	2,5
Murten*	92,7	92,5	89,6	85,4	79,9	72,2	68,9	63,4	55,8	46,5	2,9	43,9	2,8	40,0	2,7
Rorschach	40,5	41,0	43,1	42,9	38,7	33,5	32,5	28,1	22,5	16,0	2,2	16,9	2,2	13,9	2,0
St. Moritz	50,5	44,3	51,0	50,7	41,0	42,3	37,7	38,2	34,1	25,4	3,1	24,3	3,2	23,5	3,2
Stans	1,8	3,0	7,6	9,7	8,5	10,2	10,3	11,7	10,1	9,2	1,7	9,6	1,7	9,0	1,7
Visp	6,8	8,7	7,1	7,6	8,0	8,3	6,5	5,5	5,0	6,3	1,6	(5,3)	(1,4)	5,1	1,3
Willisau*	10,3	11,7	10,6	9,5	10,2	9,8	10,3	10,0	9,1	9,6	1,2	8,1	1,2	7,3	1,1
Zermatt	1,9	1,8	1,5	3,4	5,4	9,3	8,6	9,5	8,2	10,7	2,3	8,0	2,0	7,5	1,8
Zuchwil*	60,7	58,2	62,9	61,0	53,0	46,7	41,9	36,5	27,5	19,9	2,3	17,4	2,2	14,3	2,0
Städte / Villes	60,1	60,2	61,2	59,5	54,7	49,4	44,6	37,8	30,9	23,5	0,1	21,7	0,1	19,3	0,1
Schweiz / Suisse	57,5	57,3	57,6	56,3	52,7	48,8	45,3	39,6	33,9	26,9	0,1	25,0	0,1	22,5	0,1

Quellen: BFS – Eidgenössische Volkszählungen (VZ), Strukturerhebung (SE)

© BFS / OFS 2024

Sources: OFS – Recensements fédéraux de la population (RFP), Relevé structurel (RS)

Raumbezug: Gemeinden / 01.01.2023

Référence spatiale: communes / 01.01.2023

¹ Die Daten der Volkszählungen (VZ) 1920–1960 beinhalten die Wohnbevölkerung gemäss dem zur Zeitpunkt der Volkszählung gültigen Wohnsitzbegriff. / Les données des recensements fédéraux de la population (RFP) de 1920 à 1960 comprennent la population résidente selon la notion de domicile en vigueur au moment du recensement.

² Die Daten der Volkszählungen (VZ) 1970–2000 wurden mit den Daten der Strukturerhebung (SE) 2010 harmonisiert. Dabei wurden die Informationen von 1970–2000 an diejenigen von 2010 angeglichen. Die Grundgesamtheit der harmonisierten Daten 1970–2010 und der Strukturerhebung enthält alle Personen der ständigen Wohnbevölkerung ab dem vollendetem 15. Altersjahr, die in Privathaushalten leben. Aus der Grundgesamtheit ausgeschlossen wurden neben den Personen, die in Kollektivhaushalten leben, auch Diplomaten, internationale Funktionäre und deren Angehörige.

³ Les données des recensements fédéraux de la population (RFP) de 1970 à 2000 ont été harmonisées avec les données du relevé structurel (RS) de 2010. Pour ce faire, les informations de 1970 à 2000 ont été alignées sur celles de 2010. L'univers de base des données harmonisées de 1970 à 2010 et du relevé structurel comprend toutes les personnes de la population résidente permanente âgées de 15 ans ou plus et vivant dans des ménages privés. Outre les personnes vivant dans des ménages collectifs, les diplomates, les fonctionnaires internationaux et leurs familles ont été exclus de la population de référence.

⁴ Die Ergebnisse basieren auf fünf aufeinanderfolgenden jährlichen Strukturerhebungen. / Les résultats sont basés sur cinq enquêtes structurelles annuelles consécutives.

⁵ Vertrauensintervall / intervalle de confiance

* keine statistische Stadt gemäss BFS-Definition / ne répond pas à la définition de ville statistique de l'OFS

Zeichenerklärung siehe Seite 196 / légende des signes voir page 196

Anteil der römisch-katholischen¹ Wohnbevölkerung seit 1920 Part de la population résidante de religion catholique romaine¹, depuis 1920

T 0.2b

Städte mit ... Einwohnern Villes de ... habitants	Gemäss Volkszählungen ² / d'après les recensements fédéraux ²					Gemäss Volkszählungen harmonisiert ³ / d'après les recensements fédéraux harmonisés ³				Gemäss Strukturerhebung ⁴ / d'après les relevés structurels ⁴					
	1920	1930	1941	1950	1960	1970	1980	1990	2000	2010–2014	IV ⁵ IC ⁵	2013–2017	IV ⁵ IC ⁵	2017–2021	IV ⁵ IC ⁵
>= 100 000	27,6	27,9	26,3	28,8	34,5	37,7	37,1	35,8	31,9	27,9	0,2	26,5	0,2	23,8	0,2
Basel	32,3	32,2	30,1	32,0	36,7	39,8	34,9	25,0	24,9	19,5	0,5	18,0	0,5	14,9	0,5
Bern	11,7	11,9	12,8	15,9	20,8	23,6	24,1	25,8	24,2	21,7	0,5	21,0	0,4	18,7	0,5
Genève	41,6	39,9	38,1	40,3	46,1	50,2	49,1	47,3	39,6	34,4	0,4	32,7	0,4	29,9	0,4
Lausanne	20,6	22,2	22,5	25,5	32,1	37,6	39,8	42,8	37,6	33,1	0,5	31,6	0,5	28,1	0,5
Winterthur	18,6	19,5	19,0	21,3	28,9	32,2	32,6	32,9	29,0	26,1	0,7	25,2	0,7	23,4	0,7
Zürich	28,5	29,7	27,8	30,1	35,5	37,9	38,1	38,1	33,1	29,3	0,4	27,8	0,4	25,1	0,4
50 000–99 999	55,3	55,1	54,6	54,8	57,7	60,2	60,3	59,7	53,1	47,1	0,4	45,3	0,4	41,4	0,4
Biel-Bienne	15,9	16,0	15,0	17,9	26,4	32,7	32,1	34,0	29,9	26,9	1,1	25,3	1,1	24,0	1,0
Lugano	86,5	85,3	87,4	87,6	86,9	84,5	82,6	81,2	71,8	64,5	0,7	63,0	0,7	57,8	0,8
Luzern	76,7	75,8	74,0	73,4	75,2	75,7	73,6	70,7	61,6	54,0	0,7	51,7	0,7	46,8	0,7
St. Gallen	49,5	49,0	47,0	47,8	51,2	52,9	52,8	51,2	45,1	38,5	1,0	36,8	1,0	34,0	1,0
20 000–49 999	41,0	41,2	41,1	42,2	47,1	49,8	49,3	49,0	43,6	38,6	0,2	37,3	0,2	34,2	0,2
Aarau	23,9	24,1	20,8	24,7	32,4	33,7	32,8	32,4	29,3	24,7	1,1	24,3	1,5	21,6	1,4
Allschwil	62,3	50,3	42,7	41,8	45,7	44,6	41,4	39,0	35,3	29,6	1,7	27,2	1,7	25,4	1,6
Baar	86,1	82,2	83,7	83,5	83,5	77,8	75,3	72,1	62,8	54,5	1,4	52,3	1,2	48,9	1,2
Bellinzona	91,6	92,0	94,7	93,9	94,1	93,1	90,8	88,0	78,0	70,4	0,8	67,7	0,9	62,4	0,9
Bülach	14,0	18,3	15,8	18,2	29,5	35,5	32,2	32,2	29,5	26,1	1,8	26,1	1,7	25,5	1,7
Bulle	91,7	93,1	92,2	92,9	93,3	93,1	92,0	89,2	77,9	67,9	1,8	65,1	1,8	61,1	1,8
Carouge (GE)	59,8	56,5	52,8	53,1	59,7	63,0	55,7	55,4	45,2	39,0	1,4	35,8	1,4	30,7	1,3
Chur	36,1	36,1	35,9	37,8	43,0	46,8	47,0	47,3	43,8	40,7	1,4	39,9	1,4	36,5	1,4
Dietikon	45,5	47,0	46,1	48,4	52,6	55,0	53,0	51,4	42,9	35,9	1,7	35,1	1,7	32,6	1,6
Dübendorf	14,7	17,5	18,0	21,3	33,9	37,7	38,0	38,4	34,3	30,3	1,6	30,1	1,5	27,6	1,4
Emmen	86,0	85,2	83,9	78,8	79,2	80,2	78,5	76,0	65,6	57,6	1,1	55,3	1,2	50,5	1,2
Frauenfeld	26,4	27,7	26,9	30,8	36,1	39,9	39,3	40,6	37,8	34,5	1,4	34,4	1,4	31,6	1,3
Fribourg	87,3	88,6	88,8	89,0	90,5	88,7	86,2	83,1	72,2	58,7	1,5	55,9	1,5	51,9	1,5
Horgen	19,0	20,9	21,0	23,7	32,2	36,9	37,6	37,3	33,6	30,6	1,7	30,3	1,7	28,0	1,7
Kloten	6,3	8,9	9,3	18,7	31,3	37,8	38,8	39,2	33,5	29,6	1,8	30,8	1,9	25,8	1,8
Köniz	3,3	5,3	5,8	10,7	15,4	18,5	19,3	20,7	20,0	19,8	1,1	20,0	1,1	19,0	1,0
Kreuzlingen	47,2	44,6	41,8	41,5	43,7	47,9	45,4	43,9	38,1	33,8	1,5	32,3	1,5	29,6	1,4
Kriens	86,5	85,5	80,4	79,2	77,7	77,8	76,7	75,0	67,7	60,0	1,1	57,8	1,2	52,8	1,2
La Chaux-de-Fonds	17,1	18,5	17,8	22,7	31,9	38,6	37,7	38,2	30,6	24,4	0,8	22,5	0,8	19,7	0,8
Lancy	45,0	44,6	46,3	50,5	55,7	55,1	55,5	53,3	46,5	40,4	1,1	37,7	1,1	33,6	1,1
Martigny	87,8	90,1	90,4	91,7	92,4	90,6	89,2	87,6	78,7	70,7	1,9	66,0	1,9	61,1	1,9
Meyrin	51,9	47,0	48,2	49,8	52,1	53,2	50,9	52,6	43,6	39,1	1,4	36,4	1,3	31,9	1,2
Montreux	29,1	30,8	29,2	31,0	35,8	42,0	43,0	45,4	39,2	35,3	1,2	33,9	1,2	31,7	1,2
Neuchâtel	13,9	14,6	15,1	19,7	28,3	34,4	35,6	37,2	32,1	24,2	0,8	22,6	0,8	20,1	0,7
Nyon	22,0	21,0	20,9	23,1	30,2	38,0	39,2	42,5	38,0	33,5	1,3	31,7	1,3	28,5	1,2
Opfikon	14,6	13,8	16,3	20,3	36,6	40,4	41,8	42,1	35,6	28,9	2,0	28,9	1,9	25,5	1,8
Rapperswil-Jona	64,9	61,7	60,1	60,5	62,8	60,5	59,2	57,1	52,3	45,4	1,6	45,5	1,6	41,6	1,6
Renens (VD)	17,9	18,0	18,6	20,6	33,7	48,2	48,7	51,1	44,4	40,4	1,4	38,9	1,4	35,2	1,3
Riehen	17,6	19,5	18,2	21,6	26,6	28,5	28,2	23,8	23,0	20,6	1,5	18,7	1,5	17,2	1,4
Schaffhausen	27,3	25,7	24,2	25,0	31,6	34,1	29,8	29,9	27,3	24,5	1,2	24,9	1,3	23,4	1,2
Schlieren	24,7	26,4	26,2	29,6	39,4	42,7	44,1	45,8	39,9	38,2	2,1	35,8	2,0	32,0	2,0
Sion	93,9	94,8	94,0	93,6	92,9	92,0	90,7	88,7	79,5	72,1	1,4	68,4	1,4	63,9	1,4
Thun	5,6	5,9	7,4	8,9	11,1	13,4	12,8	13,4	14,3	13,9	0,9	13,7	0,9	13,7	0,9
Uster	20,9	20,2	18,9	21,5	33,1	39,7	37,8	37,9	32,5	28,8	1,3	28,1	1,3	25,6	1,3
Vernier	46,9	41,4	39,2	41,4	47,5	54,0	53,0	52,2	44,8	40,3	1,1	38,2	1,1	33,7	1,1
Wädenswil	22,5	24,5	24,2	25,4	33,3	36,5	36,8	36,2	32,8	30,5	1,6	30,5	1,6	27,9	1,6
Wettingen	58,0	54,7	53,7	53,0	56,3	56,6	56,2	54,6	48,5	41,7	1,3	40,8	1,7	35,7	1,7
Wetzikon (ZH)	17,8	17,6	17,4	20,5	28,6	33,0	34,5	35,2	31,8	28,8	1,6	29,1	1,6	26,9	1,6
Wil (SG)	76,4	73,8	73,8	73,0	75,0	72,4	68,3	63,7	55,6	45,9	1,8	44,3	1,8	40,2	1,8

Städte mit ... Einwohnern Villes de ... habitants	Gemäss Volkszählungen ² / d'après les recensements fédéraux ²					Gemäss Volkszählungen harmonisiert ³ / d'après les recensements fédéraux harmonisés ³				Gemäss Strukturerhebung ⁴ / d'après les relevés structurels ⁴					
	1920	1930	1941	1950	1960	1970	1980	1990	2000	2010–2014	IV ⁵ IC ⁵	2013–2017	IV ⁵ IC ⁵	2017–2021	IV ⁵ IC ⁵
Yverdon-les-Bains	14,2	15,8	14,9	17,8	28,5	34,5	34,6	36,0	30,9	30,3	1,0	29,8	1,0	28,2	1,0
Zug	79,5	76,3	75,9	75,8	75,5	73,8	71,5	69,0	59,1	48,9	1,2	46,5	1,1	42,7	1,1
15 000–19 999	41,8	41,9	40,5	41,8	46,7	47,1	46,3	46,1	41,4	36,9	0,3	35,3	0,3	32,7	0,3
Adliswil	21,7	21,9	22,7	24,7	34,5	38,3	38,5	39,6	35,8	30,1	1,9	30,9	1,9	28,3	1,8
Arbon	40,1	38,4	35,8	36,6	43,4	48,4	46,9	45,7	40,1	35,5	1,8	34,1	1,8	32,4	1,8
Baden	49,3	49,0	48,6	51,2	59,0	58,0	53,9	50,2	43,8	36,4	1,3	33,4	1,7	30,3	1,6
Binningen	27,1	26,0	25,3	27,4	35,3	35,5	35,9	34,1	29,9	26,1	1,9	23,3	1,8	22,3	1,8
Burgdorf	6,2	6,4	5,9	7,4	12,6	16,5	13,7	14,3	13,9	14,2	1,5	13,9	1,5	11,4	1,4
Cham	86,6	86,1	86,9	85,4	87,2	80,6	73,8	70,3	62,4	54,8	1,7	50,9	1,5	46,2	1,5
Einsiedeln	98,8	98,9	96,7	97,5	97,8	96,0	92,5	87,9	78,6	70,6	2,1	66,9	2,1	62,8	2,1
Freienbach	86,9	85,5	84,0	84,2	85,6	77,7	72,5	68,3	59,4	48,2	2,1	45,2	2,1	41,9	2,1
Glarus Nord	46,3	47,4	48,0	49,8	55,4	55,4	53,5	51,7	45,8	42,4	2,1	39,9	2,0	37,8	2,0
Gossau (SG)	76,1	75,8	75,4	77,2	79,3	73,8	68,0	65,9	57,6	50,6	2,0	49,1	2,0	45,7	2,1
Grenchen	46,4	44,4	36,0	36,8	41,7	43,9	42,5	42,3	35,8	29,3	1,9	27,8	1,9	24,3	1,9
Herisau	16,8	16,6	16,7	18,6	26,2	29,4	30,7	33,7	31,9	32,3	2,0	29,0	2,0	28,7	2,0
Horw	89,4	86,3	85,9	82,9	78,9	78,3	76,5	74,7	65,8	60,1	1,6	57,1	1,6	52,4	1,6
Illnau-Effretikon	7,1	9,9	8,3	11,9	21,5	32,0	32,0	32,5	28,5	24,4	1,8	24,5	1,8	24,3	1,9
Langenthal	4,6	5,6	5,7	7,7	12,4	16,6	18,0	19,3	18,4	17,0	1,6	16,9	1,6	16,4	1,6
Liestal	13,2	15,1	14,5	17,7	25,4	31,4	32,3	31,7	28,0	25,2	2,0	23,0	2,0	22,5	1,9
Locarno	90,1	88,9	89,1	88,7	88,8	86,0	83,3	81,6	70,9	63,8	1,4	61,5	1,5	58,7	1,5
Lyss	3,2	3,5	3,9	5,8	14,6	23,6	18,4	21,8	19,7	18,0	1,7	18,9	1,8	17,6	1,7
Monthey	88,5	89,4	88,6	88,9	89,3	87,6	84,1	80,1	71,4	63,4	2,0	60,4	2,0	57,9	1,9
Morges	14,3	15,8	16,1	19,3	27,4	34,3	34,4	36,9	34,6	32,5	1,4	31,8	1,4	29,9	1,4
Muttenz	10,2	15,2	15,5	19,7	29,0	33,0	33,9	32,6	29,7	28,1	1,8	26,3	1,8	23,8	1,7
Oftringen	4,6	7,1	7,5	10,4	24,9	30,6	29,1	31,5	29,2	25,8	1,5	24,7	1,8	23,2	1,8
Olten	49,7	48,5	39,1	41,2	50,0	50,5	49,7	48,2	41,0	33,4	1,9	31,0	1,9	27,2	1,8
Onex	42,1	46,7	46,8	42,5	48,9	54,9	55,2	53,2	46,4	40,2	1,4	36,8	1,4	33,3	1,4
Ostermundigen	–	–	–	–	–	23,8	23,1	24,4	23,4	24,0	1,8	24,4	1,8	22,5	1,8
Pratteln	10,3	13,8	12,0	18,5	32,8	37,8	36,0	34,7	29,4	23,8	1,9	22,6	1,8	21,8	1,8
Pully	16,0	18,3	16,5	20,4	29,4	33,8	35,9	38,3	36,9	33,7	1,3	32,6	1,3	30,8	1,3
Regensdorf	11,8	12,8	12,1	14,6	34,9	40,1	38,6	38,4	32,9	30,0	1,9	28,8	1,9	26,8	1,8
Reinach (BL)	75,7	66,1	59,5	56,3	51,9	47,3	44,4	42,9	37,7	33,7	1,8	30,1	1,8	26,5	1,8
Schwyz	97,3	96,9	96,0	96,4	96,5	94,2	93,0	90,1	82,8	75,1	1,9	73,6	2,0	68,7	2,1
Sierre	87,9	88,5	88,0	89,4	91,2	90,4	89,6	88,4	79,3	71,9	2,0	70,4	2,0	66,7	2,0
Solothurn	52,4	51,2	45,4	46,7	51,5	50,8	48,2	43,7	34,6	27,6	1,9	26,3	1,9	24,0	1,8
Steffisburg	2,7	3,4	3,4	3,7	7,6	10,9	10,9	12,2	12,4	13,4	1,4	12,6	1,4	12,6	1,4
Thalwil	23,9	23,8	24,0	26,6	35,8	37,9	38,2	38,1	34,8	30,4	1,9	29,0	1,9	27,8	1,8
Thônex	48,5	49,3	47,0	44,6	49,1	53,0	51,6	50,1	43,4	37,6	1,6	37,2	1,6	32,2	1,6
Vevey	30,0	31,4	30,3	32,6	40,1	45,4	47,3	49,6	42,1	34,4	1,4	33,6	1,3	30,2	1,3
Volketswil	5,3	8,1	6,2	12,0	20,6	33,3	35,6	37,8	33,1	28,8	1,8	28,5	1,8	25,0	1,8
Wallisellen	16,1	17,0	16,6	21,4	30,1	30,9	33,7	35,8	32,1	29,1	2,1	29,6	2,1	24,6	1,8
Wohlen (AG)	83,6	79,4	78,8	77,0	75,8	76,5	72,1	67,7	58,2	48,0	1,6	45,0	2,0	40,0	1,9
10 000–14 999	34,9	34,7	33,4	35,4	40,5	42,2	41,9	42,5	39,0	35,0	0,3	34,4	0,3	31,9	0,3
Aesch (BL)	75,8	72,6	70,0	68,8	69,9	64,3	56,1	50,4	44,6	37,8	2,6	39,0	2,7	33,6	2,5
Affoltern am Albis	25,4	25,1	24,2	28,0	36,7	38,8	38,0	37,7	33,6	28,8	2,4	27,9	2,3	24,2	2,1
Aigle	17,3	21,3	22,1	26,9	30,4	39,2	39,7	42,9	36,8	34,8	1,9	33,4	1,9	32,2	1,9
Altstätten	70,7	72,2	73,0	72,8	75,7	72,9	71,8	69,1	60,9	53,5	2,6	52,0	2,6	45,4	2,6
Amriswil	30,0	30,0	29,4	33,7	39,9	44,1	42,4	41,6	37,2	32,8	1,9	33,4	1,9	30,7	1,8
Arth	87,5	88,3	87,5	87,2	88,6	87,4	86,8	83,9	74,0	64,7	2,5	60,4	2,5	56,7	2,5
Bassersdorf	5,1	10,4	7,4	11,5	23,7	30,1	31,0	32,5	30,9	27,5	2,3	26,6	2,3	24,5	2,2
Belp	1,4	1,6	1,9	3,2	7,3	11,7	11,1	13,0	13,5	14,0	1,7	15,4	1,8	14,8	1,8
Birsfelden	28,5	26,2	25,0	25,8	38,2	41,7	41,8	40,1	35,0	28,2	2,4	28,3	2,4	25,5	2,4

T 0.2b

Städte mit ... Einwohnern Villes de ... habitants	Gemäss Volkszählungen ² / d'après les recensements fédéraux ²					Gemäss Volkszählungen harmonisiert ² / d'après les recensements fédéraux harmonisés ³				Gemäss Strukturhebung ⁴ / d'après les relevés structurels ⁴					
	1920	1930	1941	1950	1960	1970	1980	1990	2000	2010–2014	IV ⁵ IC ⁵	2013–2017	IV ⁵ IC ⁵	2017–2021	IV ⁵ IC ⁵
Brig-Glis	87,4	88,5	89,6	91,6	92,7	92,5	92,0	91,3	84,9	84,3	1,8	82,5	1,9	78,6	1,9
Brugg	20,3	22,1	21,8	25,7	33,1	35,3	35,9	36,8	32,9	26,7	1,5	25,3	1,9	24,5	1,9
Buchs (SG)	12,3	12,8	11,8	15,4	22,4	29,3	33,4	36,0	33,8	30,8	2,3	32,3	2,4	30,9	2,3
Bussigny	6,4	6,9	6,6	9,5	23,9	39,1	35,0	41,1	38,2	36,6	2,0	37,0	2,0	35,6	1,9
Chêne-Bougeries	31,0	31,0	34,3	34,4	38,7	41,3	40,0	38,8	36,0	33,5	1,8	31,0	1,8	28,7	1,7
Davos	33,5	36,8	31,9	35,1	37,3	35,3	35,5	33,3	33,2	31,4	2,3	32,6	2,4	29,7	2,5
Delémont	61,5	61,0	64,0	67,4	73,8	74,8	77,2	77,6	70,6	63,0	1,7	62,4	2,2	54,6	2,5
Ebikon	93,7	90,6	88,4	87,9	85,9	80,9	79,4	76,4	68,3	58,7	1,7	55,7	1,7	51,1	1,7
Ecublens (VD)	8,9	10,2	12,0	16,8	25,5	43,1	45,0	45,9	42,2	37,8	1,7	37,9	1,8	32,5	1,7
Flawil	38,1	39,1	43,7	45,0	51,1	52,7	50,9	50,9	46,4	44,0	2,7	41,8	2,7	38,6	2,7
Gland	16,8	9,8	8,3	15,3	24,0	31,1	33,3	39,1	37,0	33,8	1,7	33,2	1,6	30,6	1,6
Glarus	26,7	28,5	27,9	30,7	34,8	38,1	39,1	41,1	37,6	34,2	2,4	32,2	2,4	30,4	2,4
Hinwil	12,7	15,4	15,4	17,9	25,0	28,5	27,0	28,2	27,3	25,2	2,3	25,4	2,3	23,6	2,2
Ittigen	–	–	–	–	–	21,9	20,9	22,4	20,7	19,3	2,0	19,1	2,0	19,5	2,0
Küsnacht (ZH)	17,5	19,4	18,3	21,7	26,7	27,3	28,1	29,7	27,2	25,6	2,0	24,2	2,0	24,4	2,0
La Tour-de-Peilz	21,0	24,1	19,5	23,4	30,5	34,4	37,1	40,3	37,9	34,9	1,7	33,4	1,7	31,3	1,6
Le Grand-Saconnex	49,6	45,4	41,2	45,5	45,7	45,9	44,3	45,5	40,4	32,6	1,8	31,4	1,9	27,2	1,8
Le Locle	16,9	15,5	16,4	22,4	35,4	42,3	40,2	40,3	34,5	27,3	1,6	24,4	1,5	23,6	1,6
Lenzburg	17,8	18,1	17,0	21,1	31,0	34,0	34,6	37,3	34,5	30,5	1,8	28,1	2,3	28,2	2,1
Männedorf	11,6	13,2	13,5	16,9	28,1	30,3	29,3	29,6	26,1	25,9	2,3	25,3	2,3	24,4	2,2
Meilen	10,6	13,9	15,2	19,4	25,7	27,2	28,1	29,7	26,4	24,9	2,1	25,4	2,0	22,7	2,0
Mendrisio	97,4	97,2	97,5	96,5	95,9	94,3	91,3	89,0	82,7	74,5	1,3	73,1	1,4	68,9	1,4
Möhlin	86,5	80,0	26,2	30,1	37,2	41,0	40,1	40,7	37,8	32,9	1,7	31,3	2,2	31,4	2,2
Münchenbuchsee	2,6	2,8	2,9	5,9	13,6	17,4	17,1	17,5	17,2	16,6	2,0	16,8	2,0	17,7	2,0
Münchenstein	29,0	27,0	27,9	29,4	39,3	40,1	38,7	37,6	32,8	26,3	2,2	25,0	2,1	23,4	2,1
Münsingen	2,8	3,1	2,8	4,0	7,8	10,5	12,4	12,8	13,3	14,8	1,7	13,7	1,7	13,7	1,7
Muri bei Bern	3,9	4,7	4,5	6,9	11,8	15,2	16,5	17,4	17,2	17,5	1,8	17,7	1,8	17,1	1,8
Neuhausen am Rheinfall	34,3	32,8	28,7	29,8	34,2	36,5	32,7	32,2	27,9	26,1	2,4	25,1	2,4	20,7	2,2
Oberwil (BL)	62,3	60,1	57,6	55,8	53,3	46,6	43,7	40,8	34,9	28,2	2,3	28,8	2,3	24,7	2,2
Payerne	22,8	22,9	26,4	28,4	35,2	43,1	42,5	47,2	46,5	41,4	2,0	40,8	2,0	38,2	2,0
Pfäffikon	6,3	9,8	10,7	14,2	22,2	26,8	27,7	30,4	27,7	22,9	2,2	25,5	2,3	22,3	2,1
Plan-les-Ouates	72,9	63,9	61,1	60,3	63,5	60,8	55,1	51,7	45,8	38,9	1,9	37,7	1,9	33,1	1,8
Prilly	13,3	13,4	14,6	17,3	28,7	38,4	39,3	43,0	40,2	36,9	1,7	35,8	1,7	32,3	1,6
Rheinfelden	50,5	47,3	25,4	27,5	35,0	40,9	39,1	37,7	35,5	29,4	1,6	26,1	1,9	25,6	1,9
Richterswil	26,9	30,6	31,7	32,1	42,3	42,6	39,7	39,4	35,3	29,9	2,2	30,9	2,2	28,8	2,2
Risch	90,3	86,4	87,6	88,3	86,0	83,4	79,1	75,1	64,6	55,0	2,1	53,4	1,9	49,9	1,9
Romanshorn	29,3	29,5	29,1	32,4	37,1	41,5	41,8	40,1	35,8	31,9	2,1	30,7	2,0	28,5	2,0
Rüti (ZH)	22,7	22,5	26,3	28,6	37,1	39,6	39,5	38,9	36,4	31,7	2,3	30,2	2,3	29,5	2,3
Sarnen	97,3	96,2	95,9	95,9	95,2	93,2	90,7	87,6	79,1	70,3	2,5	68,2	2,5	65,5	2,5
Spiez	5,9	4,9	5,5	6,6	9,1	10,4	10,5	11,4	12,7	11,4	1,5	11,7	1,5	11,8	1,5
Spreitenbach	67,9	66,7	69,1	69,1	64,4	55,3	54,4	50,1	41,1	34,9	1,8	35,3	2,3	30,7	2,2
Stäfa	10,9	13,8	15,1	19,4	28,3	32,9	32,5	32,2	27,9	24,9	2,0	24,6	2,0	22,4	1,9
Steinhausen	94,6	93,5	93,1	85,3	84,5	70,8	68,6	68,1	62,1	56,4	2,1	53,8	1,9	49,0	1,9
Suhr	7,1	8,1	12,0	13,3	28,4	31,1	31,9	31,5	29,3	24,2	1,7	24,3	2,2	20,8	2,0
Sursee	92,8	91,9	91,4	91,1	92,1	88,7	88,0	82,9	76,0	66,3	1,9	65,1	1,9	62,0	1,9
Urdorf	15,3	23,0	17,2	19,0	33,5	37,6	38,8	39,1	37,8	36,4	2,7	35,8	2,7	31,2	2,6
Uzwil	45,6	43,8	44,0	43,7	46,3	48,0	49,6	49,2	45,8	40,4	2,3	40,8	2,4	37,3	2,3
Versoix	43,2	42,4	40,3	40,8	47,2	46,3	44,7	44,2	38,3	33,4	1,8	33,1	1,8	28,8	1,7
Villars-sur-Glâne	87,5	89,5	87,9	88,9	88,0	83,0	84,9	80,9	72,2	63,0	2,5	60,2	2,5	56,5	2,5
Weinfelden	25,3	25,7	24,8	26,3	32,3	36,9	35,8	37,5	33,3	30,7	2,0	30,9	2,0	27,9	1,9
Worb*	1,5	1,9	2,4	3,6	8,7	14,6	14,8	15,4	14,3	14,0	1,7	15,2	1,8	13,9	1,8
Zofingen	11,6	13,9	13,9	17,5	26,1	29,2	29,2	31,5	30,5	26,7	1,6	25,4	2,0	22,5	1,9
Zollikofen	3,6	4,0	4,9	8,2	17,8	21,7	20,3	20,9	19,6	18,1	2,1	18,7	2,1	18,5	2,1

Städte mit ... Einwohnern Villes de ... habitants	Gemäss Volkszählungen ² / d'après les recensements fédéraux ²					Gemäss Volkszählungen harmonisiert ³ / d'après les recensements fédéraux harmonisés ³				Gemäss Strukturerhebung ⁴ / d'après les relevés structurels ⁴					
	1920	1930	1941	1950	1960	1970	1980	1990	2000	2010–2014	IV ⁵ IC ⁵	2013–2017	IV ⁵ IC ⁵	2017–2021	IV ⁵ IC ⁵
Zollikon	13,9	18,6	15,7	20,5	24,1	26,4	27,8	28,8	27,3	23,8	2,1	23,6	2,1	21,5	2,0
< 10 000	58,4	58,1	57,9	58,6	61,9	61,8	62,4	61,5	56,0	52,1	0,7	51,2	0,7	47,4	0,7
Altdorf (UR)	91,9	92,0	88,3	88,7	89,6	88,0	87,9	85,3	79,3	77,5	2,4	75,3	2,5	71,1	2,6
Appenzell*	96,2	97,1	97,2	96,7	96,9	94,6	90,2	84,3	76,7	69,8	3,3	68,4	3,5	66,5	3,6
Arlesheim	47,9	42,2	41,2	44,4	45,0	44,9	43,8	41,0	37,5	32,0	2,7	31,0	2,6	28,4	2,6
Arosa*	24,5	33,5	24,7	28,6	31,6	27,9	34,5	32,1	30,3	29,2	4,1	29,9	4,3	26,5	4,2
Chiasso	91,2	92,8	95,2	94,6	95,7	94,5	94,4	92,5	81,6	76,0	1,8	72,8	1,9	66,5	2,1
Crissier	15,4	19,9	18,4	20,1	33,5	46,6	47,7	49,4	45,3	43,1	2,3	42,0	2,2	38,3	2,2
Interlaken	9,9	11,6	11,2	13,4	15,5	16,3	18,2	21,1	21,7	25,5	3,2	24,6	3,3	19,0	2,9
La Neuveville*	9,0	7,9	8,9	12,3	20,3	27,6	28,8	31,4	29,1	23,8	2,6	24,7	3,5	24,9	3,8
Moutier*	32,2	31,0	31,3	34,4	42,9	49,2	49,5	51,3	49,0	47,5	2,1	45,4	2,8	40,9	3,1
Murten*	6,6	6,8	9,7	13,9	19,5	25,8	26,8	27,9	25,6	24,2	2,5	25,3	2,5	23,6	2,4
Rorschach	58,2	57,3	54,9	55,8	60,2	62,7	60,8	56,7	48,3	37,9	2,9	34,6	2,9	32,2	2,8
St. Moritz	47,9	54,0	47,2	47,8	57,6	55,7	57,2	54,3	52,6	53,0	3,6	53,2	3,8	51,1	3,9
Stans	98,2	96,9	92,1	90,2	91,4	89,0	87,4	83,4	77,8	69,9	2,7	68,1	2,7	64,0	2,9
Visp	93,1	91,1	92,5	92,2	91,9	91,0	92,0	91,4	84,6	78,2	2,8	77,2	2,7	72,7	2,7
Willisau*	89,4	88,1	89,1	90,2	89,5	89,3	87,9	86,0	81,5	77,0	1,7	75,3	1,9	73,0	1,9
Zermatt	98,1	98,2	98,4	96,4	94,3	89,7	87,5	87,3	77,3	71,8	3,5	76,7	3,2	72,2	3,2
Zuchwil*	38,6	40,5	33,6	35,7	44,7	48,2	46,3	43,7	34,0	27,9	2,6	28,3	2,7	24,6	2,6
Städte / Villes	37,0	36,9	35,6	37,2	42,5	45,0	44,9	44,6	40,1	35,7	0,1	34,4	0,1	31,5	0,1
Schweiz / Suisse	40,9	41,0	40,4	41,5	45,4	46,7	46,2	46,2	42,3	38,2	0,1	37,1	0,1	34,4	0,1

Quellen: BFS – Eidgenössische Volkszählungen (VZ), Strukturerhebung (SE)

© BFS / OFS 2024

Sources: OFS – Recensements fédéraux de la population (RFP), Relevé structurel (RS)

Raumbezug: Gemeinden / 01.01.2023

Référence spatiale: communes / 01.01.2023

¹ Die Daten von 1920 und 1930 unterscheiden nicht zwischen katholisch, christkatholisch und römisch-katholisch. / Les données de 1920 et 1930 ne font pas de distinction entre les catholiques, les catholiques-chrétiens et les catholiques romains.

² Die Daten der Volkszählungen (VZ) 1920–1960 beinhalten die Wohnbevölkerung gemäss dem zur Zeitpunkt der Volkszählung gültigen Wohnsitzbegriff. / Les données des recensements fédéraux de la population (RFP) de 1920 à 1960 comprennent la population résidente selon la notion de domicile en vigueur au moment du recensement.

³ Die Daten der Volkszählungen (VZ) 1970–2000 wurden mit den Daten der Strukturerhebung (SE) 2010 harmonisiert. Dabei wurden die Informationen von 1970–2000 an diejenigen von 2010 angeglichen. Die Grundgesamtheit der harmonisierten Daten 1970–2010 und der Strukturerhebung enthält alle Personen der ständigen Wohnbevölkerung ab dem vollendeten 15. Altersjahr, die in Privathaushalten leben. Aus der Grundgesamtheit ausgeschlossen wurden neben den Personen, die in Kollektivhaushalten leben, auch Diplomaten, internationale Funktionäre und deren Angehörige.

³ Les données des recensements fédéraux de la population (RFP) de 1970 à 2000 ont été harmonisées avec les données du relevé structurel (RS) de 2010. Pour ce faire, les informations de 1970 à 2000 ont été alignées sur celles de 2010. L'univers de base des données harmonisées de 1970 à 2010 et du relevé structurel comprend toutes les personnes de la population résidente permanente âgées de 15 ans ou plus et vivant dans des ménages privés. Outre les personnes vivant dans des ménages collectifs, les diplomates, les fonctionnaires internationaux et leurs familles ont été exclus de la population de référence.

⁴ Die Ergebnisse basieren auf fünf aufeinanderfolgenden jährlichen Strukturerhebungen. / Les résultats sont basés sur cinq enquêtes structurelles annuelles consécutives.

⁵ Vertrauensintervall / intervalle de confiance

* keine statistische Stadt gemäss BFS-Definition / ne répond pas à la définition de ville statistique de l'OFS

Zeichenerklärung siehe Seite 196 / légende des signes voir page 196

Anteil der Wohnbevölkerung ohne Religionszugehörigkeit seit 1920 Part de la population résidante sans appartenance religieuse, depuis 1920

T 0.2c

Städte mit ... Einwohnern Villes de ... habitants	Gemäss Volkszählungen ¹ / d'après les recensements fédéraux ¹					Gemäss Volkszählungen harmonisiert ² / d'après les recensements fédéraux harmonisés ²				Gemäss Strukturerhebung ³ / d'après les relevés structurels ³					
	1920	1930	1941	1950	1960	1970	1980	1990	2000	2010–2014	IV ⁴ IC ⁴	2013–2017	IV ⁴ IC ⁴	2017–2021	IV ⁴ IC ⁴
>= 100 000	–	–	–	–	–	2,3	7,7	15,3	19,9	32,0	0,2	35,3	0,2	41,4	0,2
Basel	–	–	–	–	–	3,6	15,1	37,3	33,5	44,1	0,7	47,2	0,7	53,3	0,7
Bern	–	–	–	–	–	1,2	3,6	7,1	12,6	24,3	0,5	27,9	0,5	34,5	0,6
Genève	–	–	–	–	–	3,3	12,0	17,5	24,2	37,9	0,5	40,7	0,5	45,5	0,5
Lausanne	–	–	–	–	–	1,5	5,2	10,7	16,5	30,8	0,5	34,1	0,5	40,4	0,5
Winterthur	–	–	–	–	–	1,3	3,2	6,4	11,4	21,7	0,7	24,5	0,7	29,6	0,8
Zürich	–	–	–	–	–	2,2	5,6	10,1	17,4	29,9	0,4	33,5	0,4	40,5	0,4
50 000–99 999	–	–	–	–	–	1,2	3,0	5,9	10,0	20,7	0,4	23,0	0,4	28,5	0,4
Biel-Bienne	–	–	–	–	–	1,0	3,5	7,2	11,9	24,3	1,0	26,9	1,1	31,8	1,1
Lugano	–	–	–	–	–	1,6	2,9	6,0	8,1	18,5	0,6	20,8	0,6	26,3	0,7
Luzern	–	–	–	–	–	1,3	3,3	5,8	9,8	20,6	0,5	23,1	0,6	28,9	0,6
St. Gallen	–	–	–	–	–	1,0	2,5	5,1	10,5	20,3	0,8	22,4	0,8	27,5	0,9
20 000–49 999	–	–	–	–	–	1,4	4,5	8,6	12,6	23,2	0,2	25,8	0,2	31,0	0,2
Aarau	–	–	–	–	–	1,1	4,0	8,3	14,5	27,5	1,2	32,0	1,6	38,1	1,6
Allschwil	–	–	–	–	–	3,0	8,7	15,4	20,8	34,0	1,8	37,5	1,8	40,5	1,9
Baar	–	–	–	–	–	0,6	2,2	3,7	7,9	17,2	1,0	20,0	1,0	25,0	1,1
Bellinzona	–	–	–	–	–	1,4	2,4	4,9	7,2	15,8	0,7	18,2	0,7	24,2	0,8
Bülach	–	–	–	–	–	0,9	2,7	5,7	9,7	19,3	1,6	22,2	1,6	27,7	1,7
Bulle	–	–	–	–	–	0,4	1,0	2,1	4,9	13,3	1,3	15,8	1,4	21,2	1,5
Carouge (GE)	–	–	–	–	–	3,3	12,8	20,8	24,3	38,1	1,4	42,2	1,4	47,9	1,4
Chur	–	–	–	–	–	0,6	1,6	3,6	6,7	17,5	1,1	19,3	1,1	24,7	1,2
Dietikon	–	–	–	–	–	1,1	2,9	5,8	9,7	17,7	1,4	20,6	1,4	25,8	1,5
Dübendorf	–	–	–	–	–	1,6	4,0	7,7	12,8	25,3	1,5	28,4	1,5	33,5	1,5
Emmen	–	–	–	–	–	0,4	2,0	3,7	7,0	14,0	0,8	16,2	0,9	20,4	0,9
Frauenfeld	–	–	–	–	–	0,4	1,8	3,9	7,3	14,9	1,0	17,6	1,1	22,7	1,2
Fribourg	–	–	–	–	–	0,5	2,0	4,4	8,0	18,7	1,2	21,5	1,2	26,9	1,3
Horgen	–	–	–	–	–	1,3	3,2	6,8	11,9	24,2	1,6	25,4	1,6	30,8	1,7
Kloten	–	–	–	–	–	2,0	4,0	7,5	12,3	19,5	1,6	22,5	1,7	29,5	1,8
Köniz	–	–	–	–	–	0,9	2,5	5,1	9,4	18,7	1,1	21,7	1,1	27,4	1,2
Kreuzlingen	–	–	–	–	–	1,1	2,4	5,7	9,3	22,9	1,4	26,6	1,4	31,3	1,5
Kriens	–	–	–	–	–	1,1	2,3	3,7	7,7	16,2	0,8	18,5	0,9	23,6	1,0
La Chaux-de-Fonds	–	–	–	–	–	3,2	9,8	17,8	26,5	43,8	1,0	46,6	1,0	51,6	1,0
Lancy	–	–	–	–	–	3,2	9,3	18,7	20,8	34,8	1,1	37,4	1,1	42,9	1,1
Martigny	–	–	–	–	–	0,6	1,1	3,5	5,5	14,8	1,4	17,3	1,5	22,3	1,6
Meyrin	–	–	–	–	–	3,3	10,8	19,0	22,1	31,8	1,3	34,9	1,3	39,4	1,3
Montreux	–	–	–	–	–	0,8	3,0	8,1	12,1	25,3	1,1	27,6	1,1	32,7	1,2
Neuchâtel	–	–	–	–	–	2,0	7,4	16,0	22,2	41,0	0,9	44,1	0,9	50,3	0,9
Nyon	–	–	–	–	–	1,7	5,5	12,0	16,8	32,8	1,3	36,9	1,3	42,8	1,3
Opfikon	–	–	–	–	–	1,8	4,0	7,6	11,5	19,8	1,8	24,2	1,8	30,6	1,9
Rapperswil-Jona	–	–	–	–	–	1,0	2,1	3,7	8,5	16,2	1,2	18,2	1,3	25,7	1,5
Renens (VD)	–	–	–	–	–	0,8	3,7	7,7	10,1	20,8	1,1	23,7	1,2	29,7	1,3
Riehen	–	–	–	–	–	2,9	11,2	28,3	30,1	42,6	1,8	44,2	1,9	47,9	1,9
Schaffhausen	–	–	–	–	–	2,0	8,4	12,6	15,5	23,4	1,2	25,5	1,3	28,8	1,3
Schlieren	–	–	–	–	–	1,2	3,4	6,7	9,6	17,5	1,6	21,4	1,8	28,4	1,9
Sion	–	–	–	–	–	0,3	1,3	2,9	4,8	13,2	1,0	15,1	1,1	20,2	1,1
Thun	–	–	–	–	–	0,5	1,4	2,8	6,9	15,3	0,9	17,0	1,0	22,9	1,1
Uster	–	–	–	–	–	0,9	3,0	5,8	11,7	22,9	1,3	24,5	1,3	30,0	1,4
Vernier	–	–	–	–	–	3,0	10,7	20,2	20,9	31,0	1,0	33,2	1,1	39,0	1,1
Wädenswil	–	–	–	–	–	1,3	3,8	6,8	11,8	21,9	1,4	23,8	1,5	29,1	1,6
Wettingen	–	–	–	–	–	1,9	4,6	7,0	12,8	24,2	1,1	26,4	1,5	32,3	1,6
Wetzikon (ZH)	–	–	–	–	–	1,1	3,4	6,5	10,8	20,8	1,5	23,8	1,5	28,5	1,6
Wil (SG)	–	–	–	–	–	0,4	1,4	3,3	7,0	15,8	1,3	18,1	1,4	19,7	1,4

Städte mit ... Einwohnern Villes de ... habitants	Gemäss Volkszählungen ¹ / d'après les recensements fédéraux ¹					Gemäss Volkszählungen harmonisiert ² / d'après les recensements fédéraux harmonisés ²				Gemäss Strukturerhebung ³ / d'après les relevés structurels ³					
	1920	1930	1941	1950	1960	1970	1980	1990	2000	2010–2014	IV ⁴ IC ⁴	2013–2017	IV ⁴ IC ⁴	2017–2021	IV ⁴ IC ⁴
Yverdon-les-Bains	–	–	–	–	–	0,8	2,9	7,2	11,9	23,6	1,0	25,4	1,0	30,2	1,0
Zug	–	–	–	–	–	1,2	3,0	5,3	10,6	23,7	1,1	26,5	1,0	32,0	1,0
15 000–19 999	–	–	–	–	–	1,2	3,6	7,0	11,5	21,5	0,3	24,1	0,3	29,0	0,3
Adliswil	–	–	–	–	–	2,2	4,4	7,9	13,6	26,7	1,8	29,9	1,9	36,1	1,9
Arbon	–	–	–	–	–	1,0	1,9	4,0	7,9	17,5	1,5	21,1	1,6	25,6	1,7
Baden	–	–	–	–	–	1,4	5,5	10,1	15,7	29,8	1,3	33,4	1,7	40,0	1,8
Binningen	–	–	–	–	–	2,8	8,0	14,0	20,7	32,5	2,1	35,6	2,1	41,3	2,2
Burgdorf	–	–	–	–	–	0,3	1,3	3,2	6,8	15,7	1,6	15,7	1,5	21,4	1,8
Cham	–	–	–	–	–	1,2	2,1	4,2	7,8	18,3	1,3	20,9	1,3	25,9	1,3
Einsiedeln	–	–	–	–	–	0,1	0,5	1,6	4,1	11,6	1,5	13,8	1,6	18,7	1,7
Freienbach	–	–	–	–	–	0,6	2,2	4,2	9,4	23,2	1,8	25,9	1,9	31,2	2,0
Glarus Nord	–	–	–	–	–	0,1	0,7	2,5	5,9	14,6	1,5	18,4	1,6	22,7	1,8
Gossau (SG)	–	–	–	–	–	0,3	1,0	2,4	5,2	11,4	1,3	13,4	1,4	18,4	1,6
Grenchen	–	–	–	–	–	1,8	4,9	7,8	13,5	24,7	1,8	26,9	1,9	32,8	2,0
Herisau	–	–	–	–	–	0,5	2,0	3,6	7,9	15,4	1,6	17,4	1,7	20,9	1,8
Horw	–	–	–	–	–	1,2	2,8	4,8	8,6	17,5	1,2	19,9	1,3	24,8	1,4
Illnau-Effretikon	–	–	–	–	–	1,8	3,5	7,1	11,4	19,5	1,7	22,6	1,8	25,8	1,9
Langenthal	–	–	–	–	–	0,3	0,9	2,6	5,4	13,8	1,5	14,6	1,6	20,1	1,8
Liestal	–	–	–	–	–	0,7	3,0	7,3	12,9	21,5	1,9	23,9	2,0	28,3	2,1
Locarno	–	–	–	–	–	1,1	2,8	5,1	8,0	17,1	1,1	19,0	1,2	23,6	1,3
Lyss	–	–	–	–	–	0,3	1,3	3,4	7,1	13,8	1,5	16,4	1,7	21,0	1,8
Monthey	–	–	–	–	–	0,5	1,4	3,4	6,4	14,4	1,5	17,0	1,5	22,4	1,6
Morges	–	–	–	–	–	0,8	3,3	8,3	12,5	26,4	1,4	30,4	1,4	36,0	1,5
Muttenz	–	–	–	–	–	1,8	5,7	9,6	15,0	23,2	1,7	26,4	1,8	30,3	1,9
Oftringen	–	–	–	–	–	0,6	2,1	5,6	10,3	22,5	1,4	23,5	1,8	27,9	1,9
Olten	–	–	–	–	–	1,3	3,6	9,5	15,1	28,5	1,9	31,4	1,9	36,2	2,0
Onex	–	–	–	–	–	2,6	9,5	18,4	21,8	34,3	1,4	36,7	1,4	41,5	1,5
Ostermundigen	–	–	–	–	–	0,7	1,9	4,1	8,2	15,6	1,6	17,9	1,7	23,5	1,8
Pratteln	–	–	–	–	–	1,4	5,1	9,1	14,3	22,2	1,8	24,6	1,9	30,0	2,0
Pully	–	–	–	–	–	2,0	4,7	9,2	13,6	28,7	1,3	31,9	1,3	37,0	1,4
Regensdorf	–	–	–	–	–	1,2	4,1	7,6	11,8	21,0	1,7	24,3	1,8	26,7	1,8
Reinach (BL)	–	–	–	–	–	3,2	7,5	12,4	19,0	27,9	1,8	31,8	1,9	37,0	1,9
Schwyz	–	–	–	–	–	0,2	0,4	1,2	2,9	8,7	1,2	11,6	1,4	15,4	1,6
Sierre	–	–	–	–	–	0,3	1,0	2,8	4,3	12,3	1,5	13,1	1,4	17,7	1,6
Solothurn	–	–	–	–	–	1,2	5,5	12,8	22,4	37,7	2,0	40,1	2,1	45,0	2,1
Steffisburg	–	–	–	–	–	0,3	0,9	2,7	6,4	14,3	1,5	17,6	1,6	21,6	1,8
Thalwil	–	–	–	–	–	1,6	4,8	8,8	15,2	26,2	1,8	29,1	1,9	34,8	2,0
Thônex	–	–	–	–	–	3,8	10,8	19,5	22,7	33,9	1,6	35,6	1,6	41,0	1,7
Vevey	–	–	–	–	–	1,1	3,4	7,8	13,1	27,9	1,3	30,4	1,3	36,0	1,3
Volketswil	–	–	–	–	–	2,3	4,5	6,9	12,2	21,0	1,6	24,1	1,7	28,2	1,8
Wallisellen	–	–	–	–	–	1,6	3,9	6,5	12,2	26,1	2,0	27,2	2,0	32,5	2,0
Wohlen (AG)	–	–	–	–	–	0,5	2,3	4,1	7,4	16,9	1,2	19,9	1,6	25,6	1,7
10 000–14 999	–	–	–	–	–	1,2	3,6	6,9	10,9	20,9	0,2	23,1	0,2	28,2	0,3
Aesch (BL)	–	–	–	–	–	1,0	5,3	10,0	15,9	23,8	2,3	26,7	2,4	31,3	2,5
Affoltern am Albis	–	–	–	–	–	1,1	3,8	6,7	10,6	20,2	2,1	21,7	2,2	27,6	2,3
Aigle	–	–	–	–	–	0,4	2,5	4,6	7,6	19,0	1,5	20,7	1,6	25,5	1,7
Altstätten	–	–	–	–	–	0,2	1,3	2,2	4,8	12,9	1,8	13,7	1,8	21,4	2,1
Amriswil	–	–	–	–	–	0,3	1,1	2,7	5,6	14,3	1,4	16,1	1,5	21,2	1,6
Arth	–	–	–	–	–	0,2	0,7	1,6	3,9	11,1	1,7	15,0	1,9	19,6	2,0
Bassersdorf	–	–	–	–	–	1,5	3,5	7,7	11,5	20,9	2,1	23,0	2,2	29,0	2,3
Belp	–	–	–	–	–	0,4	1,3	3,6	6,1	16,0	1,8	16,9	1,9	20,8	2,1
Birsfelden	–	–	–	–	–	2,3	6,9	12,4	18,5	30,8	2,5	32,0	2,5	38,3	2,7

T 0.2c

Städte mit ... Einwohnern Villes de ... habitants	Gemäss Volkszählungen ¹ / d'après les recensements fédéraux ¹					Gemäss Volkszählungen harmonisiert ² / d'après les recensements fédéraux harmonisés ²				Gemäss Strukturhebung ³ / d'après les relevés structurels ³					
	1920	1930	1941	1950	1960	1970	1980	1990	2000	2010–2014	IV ⁴ IC ⁴	2013–2017	IV ⁴ IC ⁴	2017–2021	IV ⁴ IC ⁴
Brig-Glis	–	–	–	–	–	0,1	0,5	1,3	1,7	4,1	1,0	5,3	1,1	7,6	1,2
Brugg	–	–	–	–	–	0,9	3,9	8,0	13,0	24,6	1,5	28,4	2,0	31,0	2,0
Buchs (SG)	–	–	–	–	–	0,3	1,0	2,6	7,0	17,9	2,0	17,9	1,9	22,6	2,1
Bussigny	–	–	–	–	–	0,9	3,0	7,2	11,2	24,2	1,8	27,9	1,9	32,8	1,9
Chêne-Bougeries	–	–	–	–	–	3,4	11,6	21,0	22,9	33,7	1,8	36,3	1,9	41,6	1,8
Davos	–	–	–	–	–	0,9	2,4	3,9	7,4	18,9	2,0	21,1	2,1	26,6	2,4
Delémont	–	–	–	–	–	0,6	1,9	4,1	7,4	14,5	1,2	16,0	1,7	20,8	2,0
Ebikon	–	–	–	–	–	0,8	1,8	3,5	7,2	14,6	1,2	17,5	1,3	22,3	1,4
Ecublens (VD)	–	–	–	–	–	1,0	3,5	8,3	12,3	23,7	1,5	24,8	1,6	30,9	1,7
Flawil	–	–	–	–	–	0,6	1,6	2,7	5,8	13,6	1,9	14,5	1,9	18,5	2,2
Gland	–	–	–	–	–	1,2	5,2	12,5	16,6	31,3	1,6	35,3	1,7	41,2	1,7
Glarus	–	–	–	–	–	0,2	0,7	2,3	7,1	15,5	1,8	18,2	1,9	23,0	2,2
Hinwil	–	–	–	–	–	0,9	3,3	5,3	10,9	19,7	2,1	22,2	2,2	29,8	2,4
Ittigen	–	–	–	–	–	1,2	3,2	6,0	10,2	21,2	2,1	21,7	2,1	26,0	2,3
Küsnacht (ZH)	–	–	–	–	–	1,9	5,1	9,8	15,2	25,2	2,0	27,9	2,1	32,6	2,2
La Tour-de-Peilz	–	–	–	–	–	0,9	3,2	7,8	12,1	24,6	1,5	27,8	1,6	34,4	1,7
Le Grand-Saconnex	–	–	–	–	–	3,2	11,4	20,1	22,0	34,6	1,9	36,0	2,0	41,0	2,0
Le Locle	–	–	–	–	–	1,8	7,2	13,9	21,6	40,1	1,7	45,1	1,8	49,4	1,8
Lenzburg	–	–	–	–	–	0,8	2,7	5,4	9,7	21,2	1,6	25,8	2,3	32,0	2,2
Männedorf	–	–	–	–	–	1,2	4,5	8,0	15,1	24,7	2,3	30,3	2,4	34,6	2,4
Meilen	–	–	–	–	–	1,4	4,2	8,4	14,9	27,7	2,1	29,0	2,1	35,8	2,3
Mendrisio	–	–	–	–	–	0,8	2,1	4,2	7,0	15,1	1,1	17,4	1,2	22,1	1,3
Möhlin	–	–	–	–	–	0,9	3,1	6,4	12,7	24,3	1,6	28,1	2,2	30,5	2,1
Münchenbuchsee	–	–	–	–	–	0,7	1,9	4,2	6,9	13,9	1,9	15,8	2,0	18,9	2,1
Münchenstein	–	–	–	–	–	2,2	6,8	12,5	18,5	30,2	2,3	32,5	2,3	38,0	2,4
Münsingen	–	–	–	–	–	0,7	1,6	3,3	6,2	14,3	1,7	15,9	1,8	20,4	1,9
Muri bei Bern	–	–	–	–	–	0,9	2,9	5,8	10,7	20,3	1,9	21,8	2,0	26,3	2,1
Neuhausen am Rheinfall	–	–	–	–	–	3,0	8,6	12,9	15,3	23,6	2,3	24,9	2,4	29,4	2,5
Oberwil (BL)	–	–	–	–	–	2,0	7,1	12,9	18,4	32,0	2,4	34,8	2,5	39,6	2,5
Payerne	–	–	–	–	–	0,5	1,5	3,4	7,0	14,7	1,4	16,5	1,5	20,6	1,7
Pfäffikon	–	–	–	–	–	0,7	2,9	5,4	9,8	20,7	2,1	21,5	2,2	27,7	2,2
Plan-les-Ouates	–	–	–	–	–	2,4	7,8	18,7	23,6	37,3	1,9	39,2	1,9	45,2	1,9
Prilly	–	–	–	–	–	1,0	3,5	7,6	9,9	24,0	1,5	25,9	1,6	32,5	1,6
Rheinfelden	–	–	–	–	–	1,7	8,3	11,8	17,6	29,7	1,6	32,2	2,0	38,3	2,1
Richterswil	–	–	–	–	–	1,1	3,6	7,3	12,2	22,8	2,0	23,4	2,0	30,3	2,2
Risch	–	–	–	–	–	1,4	2,3	3,6	7,6	18,3	1,6	20,1	1,5	24,6	1,6
Romanshorn	–	–	–	–	–	0,4	1,3	4,3	7,8	17,9	1,8	19,8	1,7	24,5	1,9
Rüti (ZH)	–	–	–	–	–	0,5	1,6	4,1	8,6	17,5	1,9	20,5	2,0	26,2	2,2
Sarnen	–	–	–	–	–	0,2	0,9	1,7	4,5	11,9	1,8	14,8	1,9	18,4	2,1
Spiez	–	–	–	–	–	0,3	1,3	3,1	5,8	13,6	1,6	16,5	1,7	20,4	1,9
Spreitenbach	–	–	–	–	–	2,2	6,2	8,7	11,9	18,2	1,4	20,2	2,0	25,2	2,0
Stäfa	–	–	–	–	–	1,2	3,6	6,9	13,8	26,2	2,0	28,0	2,0	34,6	2,2
Steinhausen	–	–	–	–	–	1,6	3,2	4,2	7,5	13,9	1,5	16,7	1,4	22,0	1,6
Suhr	–	–	–	–	–	0,7	2,7	6,0	12,0	23,4	1,7	23,1	2,1	27,8	2,2
Sursee	–	–	–	–	–	0,2	0,6	1,6	3,8	12,2	1,3	13,9	1,4	18,3	1,5
Urdorf	–	–	–	–	–	1,5	3,5	6,3	11,7	17,9	2,2	21,4	2,3	25,9	2,4
Uzwil	–	–	–	–	–	0,4	1,6	3,9	6,8	13,8	1,7	14,9	1,7	19,7	1,9
Versoix	–	–	–	–	–	4,5	10,8	20,8	23,1	34,0	1,8	36,5	1,8	42,2	1,9
Villars-sur-Glâne	–	–	–	–	–	0,8	2,0	4,8	6,7	16,5	1,9	17,5	1,9	21,5	2,1
Weinfelden	–	–	–	–	–	0,1	1,0	2,5	5,8	12,9	1,5	15,7	1,5	21,8	1,8
Worb*	–	–	–	–	–	0,8	2,0	4,3	6,4	15,4	1,8	17,8	1,9	21,8	2,1
Zofingen	–	–	–	–	–	1,2	3,3	6,3	12,2	24,3	1,5	28,5	2,1	34,6	2,1
Zollikofen	–	–	–	–	–	0,9	2,1	4,8	9,1	17,1	2,0	19,5	2,2	23,4	2,3

Städte mit ... Einwohnern Villes de ... habitants	Gemäss Volkszählungen ¹ / d'après les recensements fédéraux ¹					Gemäss Volkszählungen harmonisiert ² / d'après les recensements fédéraux harmonisés ²				Gemäss Strukturerhebung ³ / d'après les relevés structurels ³					
	1920	1930	1941	1950	1960	1970	1980	1990	2000	2010–2014	IV ⁴ IC ⁴	2013–2017	IV ⁴ IC ⁴	2017–2021	IV ⁴ IC ⁴
Zollikon	–	–	–	–	–	2,8	6,0	10,9	16,7	28,1	2,2	30,0	2,3	36,0	2,3
< 10 000	–	–	–	–	–	0,8	2,4	4,7	7,7	15,4	0,5	17,7	0,6	22,1	0,6
Altdorf (UR)	–	–	–	–	–	0,3	0,6	2,1	3,2	8,0	1,5	10,5	1,8	13,9	2,0
Appenzell*	–	–	–	–	–	0,2	0,4	1,3	2,8	8,2	2,0	8,7	2,1	11,3	2,4
Arllesheim	–	–	–	–	–	3,8	8,2	13,9	18,6	29,9	2,6	35,6	2,7	36,8	2,8
Arosa*	–	–	–	–	–	0,4	1,5	2,0	6,5	17,9	3,5	18,2	3,7	26,1	4,2
Chiasso	–	–	–	–	–	1,1	1,6	3,2	5,3	12,2	1,4	14,3	1,5	19,3	1,7
Crissier	–	–	–	–	–	0,8	3,0	7,6	11,1	20,4	1,8	22,6	1,9	28,5	2,0
Interlaken	–	–	–	–	–	0,3	1,5	2,5	6,9	15,3	2,7	17,9	2,9	22,9	3,1
La Neuveville*	–	–	–	–	–	1,1	4,5	9,4	13,2	28,7	2,8	33,6	3,8	37,8	4,3
Moutier*	–	–	–	–	–	0,7	3,8	6,6	8,7	15,7	1,5	18,8	2,3	25,6	2,8
Murten*	–	–	–	–	–	0,4	1,8	3,6	7,6	16,4	2,1	19,4	2,2	22,8	2,3
Rorschach	–	–	–	–	–	0,7	1,6	3,8	7,9	19,4	2,4	19,8	2,4	26,6	2,7
St. Moritz	–	–	–	–	–	0,7	2,1	2,6	6,2	14,3	2,6	15,0	2,8	19,5	3,1
Stans	–	–	–	–	–	0,3	1,0	2,8	5,5	13,7	2,0	14,8	2,1	18,2	2,3
Visp	–	–	–	–	–	0,3	0,4	1,0	1,3	(4,0)	(1,3)	6,4	1,6	9,1	1,8
Willisau*	–	–	–	–	–	0,1	0,2	0,9	2,0	6,7	1,0	8,7	1,2	12,1	1,4
Zermatt	–	–	–	–	–	0,2	0,9	1,5	3,4	8,4	2,2	9,5	2,2	13,4	2,5
Zuchwil*	–	–	–	–	–	1,2	4,7	10,1	16,7	24,9	2,5	26,7	2,6	33,8	2,8
Städte / Villes	–	–	–	–	–	1,7	5,1	9,8	13,9	24,6	0,1	27,3	0,1	32,7	0,1
Schweiz / Suisse	–	–	–	–	–	1,2	3,9	7,5	11,4	21,5	0,1	24,0	0,1	29,3	0,1

Quellen: BFS – Eidgenössische Volkszählungen (VZ), Strukturerhebung (SE)

© BFS / OFS 2024

Sources: OFS – Recensements fédéraux de la population (RFP), Relevé structurel (RS)

Raumbezug: Gemeinden / 01.01.2023

Référence spatiale: communes / 01.01.2023

Bei gewissen Religionszugehörigkeiten liegen nicht für alle Jahre Resultate vor. / Pour certaines appartenances religieuses, les résultats ne sont pas disponibles pour toutes les années.

¹ Die Daten der Volkszählungen (VZ) 1920–1960 beinhalten die Wohnbevölkerung gemäss dem zur Zeitpunkt der Volkszählung gültigen Wohnsitzbegriff. / Les données des recensements fédéraux de la population (RFP) de 1920 à 1960 comprennent la population résidente selon la notion de domicile en vigueur au moment du recensement.

² Die Daten der Volkszählungen (VZ) 1970–2000 wurden mit den Daten der Strukturerhebung (SE) 2010 harmonisiert. Dabei wurden die Informationen von 1970–2000 an diejenigen von 2010 angeglichen. Die Grundgesamtheit der harmonisierten Daten 1970–2010 und der Strukturerhebung enthält alle Personen der ständigen Wohnbevölkerung ab dem vollendetem 15. Altersjahr, die in Privathaushalten leben. Aus der Grundgesamtheit ausgeschlossen wurden neben den Personen, die in Kollektivhaushalten leben, auch Diplomaten, internationale Funktionäre und deren Angehörige.

³ Les données des recensements fédéraux de la population (RFP) de 1970 à 2000 ont été harmonisées avec les données du relevé structurel (RS) de 2010. Pour ce faire, les informations de 1970 à 2000 ont été alignées sur celles de 2010. L'univers de base des données harmonisées de 1970 à 2010 et du relevé structurel comprend toutes les personnes de la population résidente permanente âgées de 15 ans ou plus et vivant dans des ménages privés. Outre les personnes vivant dans des ménages collectifs, les diplomates, les fonctionnaires internationaux et leurs familles ont été exclus de la population de référence.

⁴ Die Ergebnisse basieren auf fünf aufeinanderfolgenden jährlichen Strukturerhebungen. / Les résultats sont basés sur cinq enquêtes structurelles annuelles consécutives.

⁴ Vertrauensintervall / intervalle de confiance

* keine statistische Stadt gemäss BFS-Definition / ne répond pas à la définition de ville statistique de l'OFS

Zeichenerklärung siehe Seite 196 / légende des signes voir page 196

Anteil der Wohnbevölkerung mit deutscher Hauptsprache seit 1920 Part de la population résidante de langue principale allemande, depuis 1920

T 0.3a

Städte mit ... Einwohnern Villes de ... habitants	Gemäss Volkszählungen ¹ / d'après les recensements fédéraux ¹					Gemäss Volkszählungen harmonisiert ² / d'après les recensements fédéraux harmonisés ²				Gemäss Strukturerhebung ³ / d'après les relevés structurels ³					
	1920	1930	1941	1950	1960	1970	1980	1990	2000	2010–2014	IV ⁴ IC ⁴	2013–2017	IV ⁴ IC ⁴	2017–2021	IV ⁴ IC ⁴
>= 100 000	71,6	73,5	73,7	72,2	68,7	64,9	63,0	59,7	58,5	59,6	0,2	58,5	0,2	56,9	0,2
Basel	93,9	93,4	93,7	91,8	89,0	83,2	81,8	79,1	78,2	78,6	0,6	77,2	0,6	75,2	0,6
Bern	91,8	91,6	90,2	88,6	86,3	83,5	83,6	82,0	82,1	84,2	0,5	83,6	0,4	82,7	0,5
Genève	13,3	15,1	14,0	14,2	14,0	13,0	10,6	5,3	4,0	5,3	0,2	4,8	0,2	4,1	0,2
Lausanne	13,8	14,6	12,2	11,6	10,9	10,0	8,6	4,8	3,8	5,3	0,2	4,7	0,2	4,2	0,2
Winterthur	96,8	96,5	96,8	95,1	88,5	83,9	83,0	83,1	83,3	84,6	0,6	84,0	0,6	82,9	0,6
Zürich	92,6	92,4	92,7	91,1	87,5	83,5	81,5	79,1	78,1	79,2	0,3	77,7	0,4	75,2	0,4
50 000–99 999	78,0	76,8	76,9	76,4	73,6	68,5	67,1	62,6	60,9	62,1	0,4	61,2	0,4	60,0	0,4
Biel-Bienne	66,6	66,1	66,2	66,6	63,0	57,8	57,4	54,3	55,4	54,9	1,2	55,2	1,2	50,7	1,2
Lugano	11,0	14,0	13,9	13,2	13,4	15,7	15,2	10,5	7,9	9,3	0,4	8,9	0,4	8,6	0,4
Luzern	93,3	92,9	94,4	93,5	90,9	86,8	87,1	84,3	83,3	85,6	0,5	84,9	0,5	84,0	0,5
St. Gallen	95,6	95,9	96,3	95,4	92,3	87,5	86,9	84,1	83,1	85,2	0,7	83,9	0,8	83,2	0,8
20 000–49 999	57,7	60,0	61,3	61,6	60,1	55,3	55,7	54,6	53,8	54,8	0,2	53,9	0,2	52,4	0,2
Aarau	94,8	95,6	95,9	94,2	87,8	84,0	85,4	84,7	85,6	89,3	0,8	88,0	1,2	87,2	1,1
Allschwil	91,2	92,5	94,4	92,5	84,7	82,4	86,2	87,7	87,0	85,9	1,4	84,0	1,4	82,8	1,4
Baar	93,7	94,3	96,1	94,1	88,9	83,6	84,9	83,2	83,3	82,7	1,1	80,7	1,0	78,9	1,0
Bellinzona	6,6	5,5	4,7	5,5	5,2	6,0	6,4	5,1	4,6	6,4	0,4	6,8	0,5	6,4	0,4
Bülach	95,9	94,9	96,5	95,5	84,9	78,6	82,5	83,8	83,8	85,4	1,5	83,3	1,5	80,8	1,6
Bulle	9,8	8,8	7,1	7,0	7,0	5,7	5,3	3,6	3,2	4,9	0,8	4,7	0,8	3,9	0,7
Carouge (GE)	6,7	9,1	9,3	10,2	9,2	8,6	8,2	3,9	3,0	3,6	0,5	3,0	0,5	2,8	0,4
Chur	81,9	83,6	84,1	83,8	80,6	75,1	76,2	82,3	83,0	86,0	1,0	84,9	1,0	84,4	1,1
Dietikon	94,0	93,6	95,8	94,5	86,8	78,2	78,8	76,9	75,1	73,8	1,6	70,8	1,6	68,7	1,7
Dübendorf	95,7	95,1	96,0	94,3	86,4	81,0	82,4	83,5	82,5	80,4	1,4	77,6	1,4	75,2	1,4
Emmen	97,5	96,2	97,6	96,9	90,5	84,2	86,3	83,8	81,9	81,4	0,9	80,0	1,0	77,6	1,0
Frauenfeld	97,4	97,0	97,4	94,9	90,1	83,4	84,4	83,0	83,6	86,6	1,0	85,4	1,0	85,3	1,0
Fribourg	33,5	33,3	34,2	33,2	32,9	29,3	28,3	22,1	19,2	21,2	1,2	20,2	1,2	17,8	1,1
Horgen	96,9	96,7	97,1	95,8	88,0	81,9	83,5	82,2	81,9	83,4	1,4	81,2	1,5	79,0	1,6
Kloten	98,7	97,6	97,9	94,7	85,8	81,3	80,3	80,3	79,2	79,2	1,7	78,1	1,7	74,4	1,8
Köniz	97,6	96,3	95,0	92,7	90,9	88,6	88,8	88,7	87,9	88,5	0,9	86,9	0,9	86,4	0,9
Kreuzlingen	95,0	94,9	95,6	95,0	89,7	80,3	81,3	79,9	79,8	86,5	1,1	85,9	1,1	85,2	1,1
Kriens	96,2	96,3	97,3	96,9	93,6	89,2	90,7	90,2	89,7	89,8	0,7	89,0	0,8	87,4	0,8
La Chaux-de-Fonds	11,0	10,1	8,9	9,9	9,4	8,0	6,7	3,6	2,7	3,8	0,4	3,5	0,4	2,9	0,3
Lancy	9,8	10,9	12,2	11,8	10,1	12,4	10,1	5,4	4,0	4,9	0,5	4,4	0,5	3,8	0,4
Martigny	5,7	5,1	5,8	5,4	6,2	5,1	3,6	2,1	1,8	3,2	0,7	3,0	0,7	2,1	0,5
Meyrin	13,7	18,2	15,9	16,9	16,3	16,7	12,4	6,3	4,7	5,7	0,6	5,2	0,6	4,2	0,5
Montreux	20,6	22,0	17,6	17,2	17,3	14,4	13,0	8,5	6,9	8,4	0,7	8,0	0,7	6,5	0,6
Neuchâtel	18,1	18,8	16,3	16,1	16,1	13,6	11,0	6,4	5,2	6,7	0,4	6,4	0,4	5,5	0,4
Nyon	11,9	11,8	12,0	11,8	11,8	12,2	11,8	7,7	6,2	8,1	0,8	7,5	0,7	6,8	0,7
Opfikon	96,8	98,7	97,5	94,2	82,6	80,5	79,5	77,3	73,0	69,6	2,1	69,9	1,9	67,2	2,0
Rapperswil-Jona	96,9	95,9	96,6	95,6	90,3	85,7	86,8	86,8	86,8	89,4	1,1	88,8	1,1	87,8	1,1
Renens (VD)	11,0	9,9	8,3	10,6	10,8	9,0	8,1	4,4	3,0	4,5	0,6	4,3	0,6	3,1	0,5
Riehen	96,5	96,6	96,5	94,2	92,9	91,3	90,3	91,7	90,7	89,5	1,2	89,0	1,2	86,4	1,3
Schaffhausen	94,3	95,3	95,3	94,9	88,4	81,5	83,4	84,8	84,7	86,1	1,0	84,9	1,1	84,7	1,1
Schlieren	93,6	95,0	96,3	94,0	86,3	80,6	78,6	75,0	72,5	69,7	2,0	70,1	2,0	66,0	2,0
Sion	18,1	17,3	16,0	14,3	14,4	13,0	10,5	7,1	5,5	6,8	0,8	6,6	0,7	5,7	0,6
Thun	97,3	96,7	96,2	95,6	94,4	92,2	92,6	92,3	91,1	92,6	0,7	91,5	0,8	90,2	0,8
Uster	93,2	94,4	95,9	94,1	84,1	76,8	80,7	83,1	84,9	85,6	1,1	86,6	1,0	83,9	1,1
Vernier	12,9	12,4	14,2	12,8	13,3	13,1	11,1	5,6	3,5	3,9	0,4	3,5	0,4	3,1	0,4
Wädenswil	94,9	95,0	96,3	95,5	88,5	83,1	85,4	85,9	86,5	86,8	1,2	86,3	1,2	85,8	1,3
Wettingen	95,8	94,1	96,3	94,5	85,6	81,3	81,3	82,8	84,2	85,3	1,0	84,1	1,3	82,9	1,3
Wetzikon (ZH)	96,7	96,8	97,5	95,8	87,9	81,6	82,8	83,6	83,6	83,5	1,4	83,2	1,4	81,8	1,4
Wil (SG)	98,6	98,2	98,2	97,5	93,2	87,7	88,4	86,5	86,1	87,5	1,2	86,5	1,3	84,5	1,4

Städte mit ... Einwohnern Villes de ... habitants	Gemäss Volkszählungen ¹ / d'après les recensements fédéraux ¹					Gemäss Volkszählungen harmonisiert ² / d'après les recensements fédéraux harmonisés ²				Gemäss Strukturerhebung ³ / d'après les relevés structurels ³					
	1920	1930	1941	1950	1960	1970	1980	1990	2000	2010–2014	IV ⁴ IC ⁴	2013–2017	IV ⁴ IC ⁴	2017–2021	IV ⁴ IC ⁴
Yverdon-les-Bains	10,8	9,9	9,0	9,0	8,3	7,3	6,5	3,7	2,6	4,3	0,5	4,0	0,4	3,3	0,4
Zug	93,7	93,6	94,9	92,3	87,0	84,6	85,4	84,1	82,7	79,9	1,0	77,5	1,0	73,7	1,0
15 000–19 999	82,3	81,8	81,9	80,7	75,3	69,7	70,3	69,4	69,1	69,9	0,3	68,7	0,3	67,0	0,3
Adliswil	97,2	95,7	97,1	95,6	87,7	82,8	84,7	84,6	82,1	78,7	1,7	76,1	1,8	70,1	1,9
Arbon	92,5	94,4	95,6	94,8	87,8	79,4	81,5	82,8	84,3	85,5	1,4	84,6	1,4	83,5	1,5
Baden	94,8	92,4	92,6	88,1	74,4	71,3	75,7	79,9	83,3	84,8	1,0	84,8	1,3	82,5	1,4
Binningen	92,6	93,0	93,9	92,3	84,6	83,2	84,2	84,7	84,4	83,6	1,7	83,4	1,7	81,6	1,8
Burgdorf	98,0	97,6	97,4	96,6	92,8	87,3	89,8	88,4	89,0	90,9	1,3	90,1	1,3	89,2	1,4
Cham	96,6	97,0	96,7	96,1	93,8	89,6	87,1	87,1	86,4	87,5	1,2	85,2	1,1	82,1	1,2
Einsiedeln	99,3	99,2	98,7	98,8	96,5	92,5	94,8	93,1	92,4	93,1	1,2	92,1	1,3	91,7	1,3
Freienbach	97,4	95,6	98,2	98,0	91,7	85,9	88,8	89,4	88,1	85,9	1,5	86,1	1,5	81,6	1,7
Glarus Nord	96,9	96,9	97,3	95,8	88,0	84,6	85,5	85,0	87,3	87,9	1,4	86,3	1,5	84,4	1,6
Gossau (SG)	97,1	97,8	98,4	97,7	94,2	90,5	90,4	89,6	88,3	89,2	1,3	87,9	1,4	87,8	1,4
Grenchen	83,7	83,9	85,9	85,8	83,8	77,9	80,9	81,0	81,6	83,9	1,6	80,7	1,8	77,6	1,9
Herisau	97,5	98,4	98,7	97,6	91,8	86,8	87,6	85,7	86,8	88,9	1,4	88,3	1,5	86,4	1,6
Horw	97,6	97,7	98,1	97,2	94,0	90,7	91,8	90,8	88,7	91,4	0,9	91,3	1,0	90,3	1,0
Illnau-Effretikon	98,8	98,2	98,5	97,0	90,5	82,0	83,2	85,5	85,6	86,9	1,5	84,6	1,6	80,5	1,8
Langenthal	97,7	97,4	97,4	96,6	93,4	89,2	89,3	87,7	86,6	87,3	1,5	87,3	1,5	85,1	1,6
Liestal	97,9	97,3	97,4	95,2	88,7	82,0	81,2	81,4	83,5	85,2	1,7	84,8	1,7	84,1	1,8
Locarno	9,9	13,4	13,6	14,0	14,1	16,8	16,3	12,3	10,9	15,4	1,1	15,3	1,1	13,7	1,0
Lyss	97,2	96,6	96,5	95,6	90,0	81,0	86,3	83,9	86,1	88,2	1,5	86,8	1,6	86,5	1,6
Monthey	9,0	8,5	9,2	9,5	8,8	7,4	5,7	3,1	2,3	3,5	0,8	3,6	0,8	3,0	0,7
Morges	11,9	13,2	11,2	12,4	11,2	11,0	10,1	6,1	4,6	6,1	0,7	5,8	0,7	5,4	0,7
Muttenz	97,6	95,8	96,3	95,0	89,1	86,4	85,9	87,5	87,9	89,7	1,2	89,6	1,2	88,0	1,4
Oftringen	99,3	98,5	98,7	97,4	86,5	80,4	82,1	81,1	82,1	84,3	1,2	81,5	1,7	79,6	1,8
Olten	95,0	95,1	96,0	94,4	87,3	83,5	85,6	84,7	83,1	83,9	1,6	83,6	1,6	81,8	1,6
Onex	7,9	12,2	15,1	16,2	14,7	11,3	9,4	5,3	3,6	5,2	0,6	4,9	0,6	3,9	0,5
Ostermundigen	–	–	–	–	–	83,3	85,5	85,0	83,4	79,4	1,8	80,5	1,7	78,3	1,8
Pratteln	95,8	96,0	96,0	92,6	83,1	76,3	77,5	76,6	77,5	80,8	1,8	79,4	1,8	77,9	1,9
Pully	12,4	14,3	15,5	14,7	15,7	14,0	11,2	7,1	5,2	8,0	0,8	6,7	0,7	7,0	0,7
Regensdorf	98,6	98,5	98,4	97,1	86,4	78,4	81,1	79,6	79,5	80,2	1,7	78,6	1,8	77,1	1,8
Reinach (BL)	95,8	96,2	96,8	94,4	87,7	85,3	87,7	89,4	89,0	88,3	1,3	86,6	1,4	84,5	1,5
Schwyz	95,9	95,3	96,5	95,8	94,6	92,9	92,7	91,6	90,1	91,0	1,3	90,4	1,4	90,1	1,4
Sierre	26,5	25,1	24,0	21,2	22,6	20,9	19,2	15,3	13,2	13,8	1,5	12,6	1,4	13,1	1,4
Solothurn	93,4	93,5	93,7	93,1	89,8	85,4	86,1	86,3	85,9	89,2	1,4	89,6	1,3	89,5	1,4
Steffisburg	98,5	98,5	98,0	98,4	96,5	92,5	93,4	91,6	92,4	94,5	1,0	94,0	1,1	93,3	1,1
Thalwil	93,3	94,0	95,3	93,0	85,3	80,4	83,2	83,3	84,3	83,2	1,6	81,0	1,6	77,3	1,8
Thônex	8,2	8,3	10,4	11,1	11,0	12,5	10,9	5,6	4,6	5,6	0,7	5,3	0,7	4,5	0,7
Vevey	15,7	16,3	14,4	14,9	14,0	11,9	9,8	5,9	3,9	4,9	0,6	4,8	0,6	4,2	0,6
Volketswil	99,2	99,2	98,3	97,7	90,8	84,8	86,2	86,1	85,8	85,2	1,5	84,7	1,5	82,1	1,6
Wallisellen	96,8	96,8	96,4	93,6	85,6	84,5	85,3	85,2	83,5	81,4	1,8	79,4	1,9	77,5	1,8
Wohlen (AG)	97,6	97,3	98,3	97,4	90,9	80,5	83,1	81,6	80,3	81,2	1,3	78,5	1,7	75,3	1,7
10 000–14 999	77,0	77,7	78,5	77,8	73,4	68,7	69,8	69,1	68,7	68,9	0,2	68,2	0,3	66,7	0,3
Aesch (BL)	96,2	97,9	97,0	93,6	83,7	78,6	82,0	84,2	85,5	88,6	1,8	85,7	2,0	84,8	2,0
Affoltern am Albis	93,1	92,0	94,8	93,3	87,1	81,4	84,0	83,9	83,2	84,8	1,9	86,3	1,8	82,0	2,0
Aigle	8,0	9,0	9,5	9,5	8,7	8,1	7,0	4,1	3,3	4,6	0,8	4,1	0,8	2,8	0,6
Altstätten	98,6	99,1	98,6	98,3	96,8	92,7	91,7	91,1	89,9	90,5	1,6	89,9	1,7	89,9	1,6
Amriswil	93,2	95,2	96,3	93,5	86,4	79,2	81,9	81,9	83,3	85,3	1,5	84,9	1,5	81,3	1,6
Arth	97,1	96,9	97,6	97,2	93,7	90,7	91,4	91,0	87,6	86,6	1,9	87,5	1,8	86,0	1,8
Bassersdorf	99,3	96,9	98,5	97,2	87,1	83,9	84,2	85,8	85,4	84,3	1,9	83,5	2,0	83,4	2,0
Belp	98,9	99,3	98,6	97,5	94,8	92,0	93,9	93,6	93,0	92,6	1,3	91,5	1,5	92,1	1,4
Birsfelden	91,9	93,4	95,1	93,5	83,4	81,1	82,5	83,9	82,7	85,5	1,9	84,1	2,0	80,3	2,2

T 0.3a

Städte mit ... Einwohnern Villes de ... habitants	Gemäss Volkszählungen ¹ / d'après les recensements fédéraux ¹					Gemäss Volkszählungen harmonisiert ² / d'après les recensements fédéraux harmonisés ²				Gemäss Strukturhebung ³ / d'après les relevés structurels ³					
	1920	1930	1941	1950	1960	1970	1980	1990	2000	2010–2014	IV ⁴ IC ⁴	2013–2017	IV ⁴ IC ⁴	2017–2021	IV ⁴ IC ⁴
Brig-Glis	81,9	85,3	89,0	88,8	89,7	91,3	92,4	93,2	92,2	91,3	1,4	92,1	1,3	90,1	1,4
Brugg	96,4	96,2	96,2	94,6	87,9	84,4	86,4	85,8	85,0	84,5	1,3	86,1	1,6	84,0	1,6
Buchs (SG)	99,0	98,6	98,2	97,7	95,1	91,1	89,8	87,9	85,8	84,6	1,9	82,3	2,0	77,2	2,1
Bussigny	6,4	8,8	7,2	8,4	7,5	8,0	7,8	5,4	4,1	6,1	1,0	4,6	0,9	3,9	0,8
Chêne-Bougeries	13,4	16,2	14,1	14,5	13,1	14,3	11,7	6,3	5,4	7,9	1,0	6,1	0,9	4,7	0,8
Davos	80,1	83,6	88,0	83,1	83,5	83,2	81,8	85,3	86,9	86,9	1,8	85,3	1,9	85,3	2,0
Delémont	29,4	27,1	20,0	19,1	14,1	11,0	7,6	4,3	3,4	6,8	0,8	6,1	1,0	6,2	1,2
Ebikon	99,4	96,9	97,3	98,2	92,0	87,4	90,0	88,9	86,8	87,7	1,1	87,4	1,2	83,3	1,3
Ecublens (VD)	6,7	8,0	9,5	9,0	10,2	9,8	9,1	5,1	4,2	5,5	0,8	5,2	0,8	4,9	0,8
Flawil	98,9	98,7	98,7	96,9	89,2	80,7	83,3	83,0	83,8	85,8	2,0	86,6	2,0	84,3	2,1
Gland	15,6	16,5	18,8	14,5	11,1	9,1	12,6	9,0	7,0	7,5	0,9	6,7	0,8	6,5	0,8
Glarus	95,3	95,4	96,0	93,6	89,6	84,3	85,9	85,5	85,5	86,7	1,8	85,6	1,8	84,8	1,9
Hinwil	98,1	98,9	99,4	97,5	92,1	89,0	91,5	91,0	91,4	90,1	1,6	89,7	1,6	89,5	1,7
Ittigen	–	–	–	–	–	85,7	88,1	87,6	86,9	86,8	1,8	85,5	1,9	82,3	2,0
Küsnacht (ZH)	95,3	95,6	95,7	93,4	87,3	86,2	86,6	86,5	86,4	85,7	1,7	83,6	1,8	79,5	1,9
La Tour-de-Peilz	14,5	15,9	16,6	16,2	15,9	15,3	13,6	8,6	6,6	8,7	1,0	8,4	1,0	7,2	0,9
Le Grand-Saconnex	10,4	10,6	14,7	14,8	16,8	14,7	12,1	7,3	5,3	5,3	0,9	5,4	0,9	4,3	0,8
Le Locle	8,6	8,1	7,3	8,0	7,8	6,4	5,8	3,0	2,2	3,1	0,6	2,8	0,6	2,4	0,6
Lenzburg	96,4	96,5	97,4	95,3	84,9	81,0	80,7	79,2	79,3	82,9	1,5	82,2	2,0	80,1	2,0
Männedorf	98,8	97,9	98,2	96,0	88,0	82,3	86,6	88,2	87,8	90,1	1,6	88,4	1,7	86,5	1,8
Meilen	97,8	97,3	96,9	95,7	89,7	87,9	87,8	87,8	88,0	87,5	1,6	86,1	1,7	83,8	1,8
Mendrisio	1,5	2,5	3,0	4,2	4,4	6,0	7,3	6,6	5,7	7,7	0,8	7,5	0,8	7,5	0,8
Möhlín	99,2	98,3	98,4	96,5	93,1	85,7	87,5	88,5	88,0	90,2	1,1	89,5	1,5	88,0	1,5
Münchenbuchsee	98,7	98,7	97,7	96,5	91,1	88,2	89,4	90,4	89,6	90,2	1,7	90,2	1,7	87,9	1,8
Münchenstein	94,3	94,2	94,4	93,7	86,5	84,1	86,4	88,0	87,6	87,3	1,7	86,0	1,8	85,1	1,8
Münsingen	96,7	96,3	97,1	97,3	95,3	92,5	93,1	93,3	93,3	94,0	1,2	92,8	1,3	92,4	1,4
Muri bei Bern	96,1	95,5	94,6	93,0	91,3	89,1	89,6	91,0	90,9	91,0	1,4	90,7	1,4	89,0	1,6
Neuhausen am Rheinfall	91,9	92,8	94,0	94,2	90,3	79,7	80,9	81,3	81,2	79,6	2,2	77,0	2,4	78,0	2,4
Oberwil (BL)	97,6	96,2	96,0	94,1	88,8	86,8	87,1	88,4	88,4	88,8	1,7	86,9	1,8	86,5	1,8
Payerne	11,1	11,0	11,4	12,7	12,5	9,0	8,5	4,6	3,9	5,1	0,9	4,8	0,8	4,9	0,9
Pfäffikon	98,5	98,6	98,5	95,7	89,5	84,9	85,6	86,3	87,2	90,7	1,6	89,2	1,7	88,9	1,6
Plan-les-Ouates	2,7	8,2	8,4	8,5	8,6	9,2	11,0	6,9	4,9	5,1	0,8	5,3	0,8	4,8	0,8
Prilly	7,7	9,0	8,5	9,8	12,1	10,4	8,5	4,8	3,4	5,1	0,8	4,5	0,7	4,0	0,7
Rheinfelden	94,5	95,5	96,8	95,1	91,5	83,3	84,3	83,8	83,5	86,1	1,2	84,4	1,6	83,1	1,6
Richterswil	96,9	96,5	97,6	95,9	85,4	82,0	86,1	87,4	89,1	87,5	1,6	90,2	1,5	87,4	1,6
Risch	99,8	97,7	97,0	97,1	95,4	87,0	89,2	86,8	85,1	84,7	1,6	85,2	1,4	82,9	1,4
Romanshorn	97,5	98,1	98,0	96,5	93,1	86,2	87,4	84,2	83,9	85,5	1,7	84,2	1,6	84,5	1,6
Rüti (ZH)	97,9	97,6	97,3	95,2	87,5	83,3	83,8	85,0	84,8	86,1	1,8	84,8	1,9	83,4	1,9
Sarnen	98,7	98,1	98,6	97,8	96,6	93,8	92,5	92,8	91,3	92,4	1,5	90,8	1,6	91,2	1,6
Spiez	96,6	97,2	96,9	97,0	95,4	95,0	95,7	95,0	94,5	95,2	1,0	94,8	1,1	92,8	1,3
Spreitenbach	97,0	96,1	99,2	98,0	85,2	75,8	74,8	71,9	72,2	71,9	1,7	72,3	2,2	69,5	2,2
Stäfa	98,5	98,0	98,3	96,7	90,6	84,5	87,0	88,6	88,6	90,8	1,4	88,6	1,5	86,9	1,6
Steinhausen	99,8	98,9	99,7	97,6	88,6	85,0	87,8	86,8	87,2	86,4	1,5	85,7	1,4	84,1	1,4
Suhr	98,1	97,9	98,0	96,7	87,1	85,5	85,2	84,4	84,1	83,2	1,5	84,2	1,9	81,0	2,0
Sursee	97,6	98,6	98,8	98,2	92,5	87,6	90,0	87,8	87,2	90,1	1,2	89,7	1,3	88,7	1,3
Urdorf	99,9	97,6	98,2	96,9	88,7	87,0	87,5	87,6	86,1	86,5	2,0	84,6	2,1	82,4	2,2
Uzwil	98,2	98,3	98,5	97,4	92,8	88,4	88,7	86,0	85,6	86,5	1,7	85,2	1,8	83,3	1,9
Versoix	8,8	12,3	9,6	11,2	14,5	14,4	12,6	6,5	5,0	6,2	0,9	4,9	0,8	4,4	0,7
Villars-sur-Glâne	25,2	21,4	25,7	23,5	23,4	26,0	20,3	14,0	11,4	13,1	1,7	12,6	1,6	12,7	1,6
Weinfelden	95,6	97,5	97,9	96,7	91,9	85,5	87,8	86,0	86,8	88,6	1,4	87,4	1,5	87,2	1,5
Worb*	99,1	99,2	98,9	97,6	93,6	89,5	91,3	92,1	91,4	90,0	1,6	90,7	1,5	90,6	1,6
Zofingen	96,7	95,3	95,9	94,1	88,6	86,2	88,3	87,4	88,9	91,8	1,0	91,8	1,3	90,6	1,4
Zollikofen	97,9	97,3	97,0	95,8	90,4	86,3	88,5	88,1	87,4	87,7	1,8	85,3	2,0	85,3	2,0

Städte mit ... Einwohnern Villes de ... habitants	Gemäss Volkszählungen ¹ / d'après les recensements fédéraux ¹					Gemäss Volkszählungen harmonisiert ² / d'après les recensements fédéraux harmonisés ²				Gemäss Strukturerhebung ³ / d'après les relevés structurels ³					
	1920	1930	1941	1950	1960	1970	1980	1990	2000	2010–2014	IV ⁴ IC ⁴	2013–2017	IV ⁴ IC ⁴	2017–2021	IV ⁴ IC ⁴
Zollikon	96,9	94,7	95,4	92,8	88,3	86,7	85,8	87,4	86,4	84,4	1,8	83,7	1,9	81,3	1,9
< 10 000	75,1	74,4	76,5	75,7	70,1	65,9	65,8	66,0	66,3	67,5	0,6	66,9	0,7	65,6	0,7
Altdorf (UR)	94,5	94,7	94,2	94,5	93,4	89,3	89,9	89,5	88,7	90,9	1,8	90,6	1,8	88,4	1,9
Appenzell*	99,1	99,5	99,3	98,4	91,2	85,2	88,2	86,7	86,7	90,2	2,3	88,5	2,6	87,9	2,5
Arllesheim	93,4	94,1	94,8	92,9	88,5	82,1	83,9	86,6	86,3	89,6	1,8	89,7	1,8	87,8	1,9
Arosa*	87,1	86,0	91,7	87,7	85,2	90,7	82,8	92,4	89,8	89,5	2,9	88,7	3,1	87,1	3,3
Chiasso	4,3	4,4	4,0	4,8	4,0	4,8	3,8	3,1	2,7	5,3	0,9	5,1	0,9	4,9	0,9
Crissier	6,4	6,9	8,8	8,0	10,2	7,9	8,0	4,9	3,7	4,5	0,9	4,3	0,9	4,2	0,9
Interlaken	94,0	95,0	95,5	94,7	94,6	92,4	90,5	88,3	84,3	83,4	2,8	81,5	3,1	81,9	3,0
La Neuveville*	30,1	30,5	32,1	30,6	28,7	26,4	25,0	14,6	13,8	18,1	2,3	16,2	2,9	17,5	3,3
Moutier*	25,3	24,1	21,3	19,5	15,6	12,4	10,8	6,4	4,4	7,8	1,1	6,5	1,3	6,7	1,6
Murten*	90,6	90,1	90,1	88,5	85,7	79,4	80,2	79,9	81,3	81,7	2,3	81,0	2,3	79,2	2,3
Rorschach	95,2	95,7	96,3	93,4	85,6	78,3	78,9	76,3	76,4	75,1	2,7	75,7	2,7	75,0	2,7
St. Moritz	49,6	50,3	52,8	56,5	52,5	56,1	53,2	65,5	64,9	66,3	3,5	65,3	3,7	64,1	3,8
Stans	97,8	97,5	97,5	96,3	93,8	93,8	93,7	93,5	92,4	94,0	1,4	92,1	1,6	91,7	1,7
Visp	92,6	91,4	92,5	94,6	93,2	91,3	91,5	92,3	89,7	89,7	2,1	88,0	2,1	83,9	2,3
Willisau*	99,2	98,6	99,2	99,0	98,4	96,2	97,3	95,1	94,2	94,3	1,0	93,3	1,2	92,5	1,2
Zermatt	99,1	98,2	97,7	94,7	70,3	87,1	80,2	82,5	72,5	70,9	3,5	69,8	3,5	68,9	3,3
Zuchwil*	93,0	92,3	94,4	95,1	85,0	78,4	76,6	75,5	77,4	77,0	2,5	80,1	2,5	74,1	2,7
Städte / Villes	71,5	72,6	73,2	72,3	68,7	64,1	63,7	61,9	61,1	62,0	0,1	61,0	0,1	59,5	0,1
Schweiz / Suisse	70,9	71,9	72,6	72,1	69,4	65,3	65,7	64,6	64,2	65,0	0,1	64,0	0,1	62,6	0,1

Quellen: BFS – Eidgenössische Volkszählungen (VZ), Strukturerhebung (SE)

© BFS / OFS 2024

Sources: OFS – Recensements fédéraux de la population (RFP), Relevé structurel (RS)

Raumbezug: Gemeinden / 01.01.2023

Référence spatiale: communes / 01.01.2023

¹ Die Daten der Volkszählungen (VZ) 1920–1960 beinhalten die Wohnbevölkerung gemäss dem zur Zeitpunkt der Volkszählung gültigen Wohnsitzbegriff. / Les données des recensements fédéraux de la population (RFP) de 1920 à 1960 comprennent la population résidente selon la notion de domicile en vigueur au moment du recensement.

² Die Daten der Volkszählungen (VZ) 1970–2000 wurden mit den Daten der Strukturerhebung (SE) 2010 harmonisiert. Dabei wurden die Informationen von 1970–2000 an diejenigen von 2010 angeglichen. Die Grundgesamtheit der harmonisierten Daten 1970–2010 und der Strukturerhebung enthält alle Personen der ständigen Wohnbevölkerung ab dem vollendetem 15. Altersjahr, die in Privathaushalten leben. Aus der Grundgesamtheit ausgeschlossen wurden neben den Personen, die in Kollektivhaushalten leben, auch Diplomaten, internationale Funktionäre und deren Angehörige.

³ Les données des recensements fédéraux de la population (RFP) de 1970 à 2000 ont été harmonisées avec les données du relevé structurel (RS) de 2010. Pour ce faire, les informations de 1970 à 2000 ont été alignées sur celles de 2010. L'univers de base des données harmonisées de 1970 à 2010 et du relevé structurel comprend toutes les personnes de la population résidente permanente âgées de 15 ans ou plus et vivant dans des ménages privés. Outre les personnes vivant dans des ménages collectifs, les diplomates, les fonctionnaires internationaux et leurs familles ont été exclus de la population de référence.

⁴ Die Ergebnisse basieren auf fünf aufeinanderfolgenden jährlichen Strukturerhebungen. Die Befragten konnten mehrere Hauptsprachen nennen. Bis zu drei Hauptsprachen je Person wurden berücksichtigt. / Les résultats sont basés sur cinq enquêtes structurelles annuelles consécutives. Les personnes interrogées pouvaient citer plusieurs langues principales. Jusqu'à trois langues principales par personne ont été prises en compte.

⁴ Vertrauensintervall / intervalle de confiance

* keine statistische Stadt gemäss BFS-Definition / ne répond pas à la définition de ville statistique de l'OFS

Zeichenerklärung siehe Seite 196 / légende des signes voir page 196

Anteil der Wohnbevölkerung mit französischer Hauptsprache seit 1920 Part de la population résidante de langue principale française, depuis 1920

T 0.3b

Städte mit ... Einwohnern Villes de ... habitants	Gemäss Volkszählungen ¹ / d'après les recensements fédéraux ¹					Gemäss Volkszählungen harmonisiert ² / d'après les recensements fédéraux harmonisés ²				Gemäss Strukturerhebung ³ / d'après les relevés structurels ³					
	1920	1930	1941	1950	1960	1970	1980	1990	2000	2010–2014	IV ⁴ IC ⁴	2013–2017	IV ⁴ IC ⁴	2017–2021	IV ⁴ IC ⁴
>= 100 000	22,8	21,2	22,3	22,2	21,2	20,4	19,9	21,1	22,7	25,5	0,2	25,5	0,1	25,2	0,1
Basel	3,1	3,5	3,7	4,4	4,3	4,1	3,7	2,8	2,6	5,5	0,3	5,2	0,3	5,5	0,3
Bern	5,2	5,7	7,0	7,0	6,0	5,3	4,9	3,8	3,5	6,5	0,3	6,6	0,3	6,8	0,3
Genève	75,9	75,0	79,5	76,5	69,3	65,8	61,6	68,2	73,9	77,6	0,4	77,7	0,4	76,0	0,4
Lausanne	77,6	77,3	83,2	82,6	78,2	73,8	73,0	75,7	79,1	81,0	0,4	80,3	0,4	79,0	0,4
Winterthur	0,9	1,0	1,3	1,5	1,4	1,3	1,3	1,0	1,0	2,3	0,3	2,2	0,2	2,4	0,3
Zürich	2,1	2,5	2,9	3,1	2,8	2,6	2,5	2,0	2,0	4,6	0,2	4,5	0,2	4,8	0,2
50 000–99 999	6,9	7,6	8,0	8,2	7,8	7,7	7,4	7,5	6,5	10,3	0,3	9,9	0,3	10,7	0,3
Biel-Bienne	30,2	30,9	31,5	30,2	27,9	27,0	28,9	30,5	28,2	40,2	1,2	39,0	1,2	42,4	1,2
Lugano	1,4	1,4	1,9	2,2	2,4	2,9	2,9	2,6	2,2	6,4	0,4	5,8	0,3	5,6	0,3
Luzern	1,9	2,0	2,0	2,2	1,8	1,6	1,5	1,1	1,0	2,6	0,2	2,5	0,2	2,5	0,2
St. Gallen	0,7	0,8	0,9	1,0	0,9	0,9	0,8	0,7	0,7	1,9	0,3	2,0	0,3	1,9	0,3
20 000–49 999	33,1	31,3	31,5	30,3	26,9	26,0	25,9	26,6	27,9	29,9	0,2	29,7	0,2	29,6	0,2
Aarau	1,8	1,6	2,1	2,0	1,8	1,7	1,5	0,9	1,1	2,4	0,4	2,4	0,5	2,5	0,5
Allschwil	3,7	3,5	3,1	3,6	5,1	4,5	3,9	2,9	2,5	5,0	0,8	5,0	0,8	4,7	0,8
Baar	0,1	0,3	0,4	0,5	1,1	1,3	1,1	0,8	1,1	2,5	0,4	2,7	0,4	2,6	0,4
Bellinzona	0,5	0,8	1,0	1,0	1,0	1,1	1,2	1,3	1,2	3,9	0,4	4,0	0,4	3,8	0,3
Bülach	1,4	1,0	1,1	1,1	0,9	1,0	1,2	1,0	1,1	2,4	0,6	2,4	0,6	2,2	0,6
Bulle	86,3	88,3	91,1	91,3	89,8	84,6	87,3	84,3	85,7	84,8	1,4	83,6	1,4	82,2	1,4
Carouge (GE)	78,6	79,3	83,7	82,1	71,9	64,2	67,2	72,6	77,4	82,8	1,1	82,7	1,1	83,0	1,1
Chur	0,6	0,6	0,8	0,9	0,8	0,7	0,6	0,5	0,5	1,4	0,3	(1,0)	(0,3)	1,1	0,3
Dietikon	1,2	1,0	1,0	1,4	1,5	1,3	1,4	1,1	1,0	2,4	0,6	2,9	0,6	2,8	0,6
Dübendorf	1,3	1,1	1,4	1,6	1,5	1,9	1,9	1,6	1,7	4,7	0,7	5,3	0,8	5,7	0,7
Emmen	0,5	0,6	1,0	1,0	1,0	0,9	0,9	0,7	0,6	1,6	0,3	1,4	0,3	1,4	0,3
Frauenfeld	0,5	0,6	0,9	1,0	0,6	0,8	0,7	0,6	0,6	1,6	0,4	1,5	0,4	1,2	0,3
Fribourg	62,1	62,7	63,3	63,0	60,8	57,4	58,8	61,8	66,9	70,2	1,4	70,7	1,3	71,4	1,3
Horgen	1,0	0,9	1,0	1,0	1,1	1,2	1,3	1,2	1,0	3,1	0,6	2,5	0,6	2,7	0,6
Kloten	0,9	1,0	1,2	1,7	2,4	2,8	2,4	1,9	2,0	3,2	0,7	3,1	0,7	3,3	0,7
Köniz	1,4	2,3	3,9	4,9	4,5	4,4	4,1	3,4	2,8	5,2	0,6	5,6	0,6	5,7	0,6
Kreuzlingen	0,5	0,8	1,1	1,0	0,9	0,7	0,7	0,6	0,5	1,5	0,4	1,7	0,4	1,2	0,3
Kriens	1,1	1,1	1,0	1,1	1,2	1,0	0,9	0,7	0,6	1,9	0,3	1,9	0,3	1,8	0,3
La Chaux-de-Fonds	86,1	87,3	89,2	86,5	81,3	75,5	78,1	81,7	84,6	85,7	0,7	84,9	0,7	85,4	0,7
Lancy	83,3	83,6	83,0	82,4	77,9	68,8	69,4	75,9	78,5	82,8	0,9	82,5	0,9	81,8	0,9
Martigny	87,3	89,0	90,7	89,5	85,4	81,5	81,3	81,7	84,7	86,1	1,5	86,4	1,4	84,4	1,4
Meyrin	76,6	75,6	79,5	77,0	64,2	63,3	59,1	71,5	75,3	79,9	1,1	79,3	1,2	78,0	1,1
Montreux	67,0	63,7	72,6	73,1	66,3	65,5	66,1	70,3	75,7	79,8	1,0	78,5	1,0	78,2	1,1
Neuchâtel	77,8	77,0	80,8	79,5	74,1	69,8	72,4	76,6	80,1	85,0	0,7	84,3	0,7	83,5	0,7
Nyon	83,4	83,9	85,2	84,6	76,0	69,0	66,9	70,4	75,4	76,9	1,2	76,8	1,2	76,0	1,2
Opfikon	1,1	0,8	1,4	2,1	2,6	2,5	2,4	1,9	1,7	2,9	0,7	2,5	0,6	3,4	0,7
Rapperswil-Jona	0,5	0,8	0,6	0,8	0,9	0,9	0,9	0,8	0,7	2,1	0,5	2,0	0,5	1,8	0,4
Renens (VD)	82,6	84,6	88,2	85,9	77,2	62,3	63,4	65,6	72,6	74,5	1,2	73,5	1,2	70,7	1,3
Riehen	2,0	1,8	2,2	3,1	3,3	3,1	3,2	2,2	1,9	5,1	0,8	4,8	0,8	3,9	0,7
Schaffhausen	0,9	1,1	1,4	1,1	1,1	1,0	0,9	0,7	0,6	1,6	0,4	2,0	0,4	1,5	0,3
Schlieren	0,8	0,9	1,2	1,6	2,0	1,7	1,5	0,9	0,9	(2,1)	(0,6)	2,9	0,7	2,6	0,7
Sion	79,2	79,5	82,2	82,8	78,0	75,4	77,6	78,7	82,3	85,5	1,1	84,5	1,1	84,8	1,0
Thun	1,6	2,3	2,9	2,9	2,1	2,1	1,9	1,2	1,0	2,8	0,4	2,5	0,4	2,6	0,4
Uster	0,5	0,5	0,7	0,9	0,9	1,0	1,1	0,9	0,9	2,6	0,5	2,5	0,5	2,3	0,4
Vernier	80,4	80,3	81,2	81,1	74,1	62,6	58,9	67,6	72,7	77,6	0,9	78,1	0,9	76,5	1,0
Wädenswil	0,6	0,5	0,7	0,8	0,7	1,3	1,2	1,2	1,2	2,4	0,5	2,9	0,6	2,2	0,5
Wettingen	0,7	1,2	1,9	2,0	2,1	1,9	1,8	1,4	1,0	2,3	0,4	2,3	0,5	2,3	0,5
Wetzikon (ZH)	0,2	0,5	0,8	0,7	0,9	0,9	0,9	0,8	0,7	1,8	0,5	2,0	0,5	2,1	0,5
Wil (SG)	0,3	0,3	0,5	0,5	0,5	0,5	0,5	0,5	0,4	(1,3)	(0,4)	(1,3)	(0,4)	(1,3)	(0,4)

Städte mit ... Einwohnern Villes de ... habitants	Gemäss Volkszählungen ¹ / d'après les recensements fédéraux ¹					Gemäss Volkszählungen harmonisiert ² / d'après les recensements fédéraux harmonisés ²				Gemäss Strukturerhebung ³ / d'après les relevés structurels ³					
	1920	1930	1941	1950	1960	1970	1980	1990	2000	2010–2014	IV ⁴ IC ⁴	2013–2017	IV ⁴ IC ⁴	2017–2021	IV ⁴ IC ⁴
Yverdon-les-Bains	86,4	87,0	89,2	87,8	81,3	74,2	76,5	79,6	82,2	82,5	0,9	80,8	0,9	78,1	1,0
Zug	1,4	1,5	1,7	1,6	1,7	1,5	1,5	1,3	1,4	3,8	0,5	4,4	0,5	4,8	0,5
15 000–19 999	12,2	12,6	13,8	13,8	13,1	13,7	14,3	14,6	15,2	17,5	0,2	17,5	0,2	17,3	0,2
Adliswil	0,3	0,6	0,8	1,4	1,4	2,2	2,0	1,7	1,9	3,7	0,8	3,6	0,7	3,8	0,8
Arbon	0,6	0,6	0,9	1,1	1,0	0,8	0,8	0,7	0,4	(1,6)	(0,5)	(1,5)	(0,5)	(1,2)	(0,5)
Baden	2,3	3,1	3,5	3,2	2,6	2,1	2,6	1,5	1,6	3,6	0,5	3,4	0,6	3,1	0,6
Binningen	1,9	2,1	3,0	3,4	4,7	4,9	4,7	3,4	2,8	6,0	1,0	5,7	1,0	5,6	1,0
Burgdorf	1,3	1,5	2,0	1,9	1,4	1,3	1,1	0,9	0,9	(2,2)	(0,6)	(2,1)	(0,6)	(2,3)	(0,6)
Cham	0,7	0,9	0,9	1,0	0,6	0,7	1,4	1,1	1,1	2,6	0,5	3,2	0,5	3,6	0,5
Einsiedeln	0,3	0,3	0,8	0,3	0,4	0,2	0,3	0,3	0,3	(1,4)	(0,5)	(1,2)	(0,5)	(1,3)	(0,5)
Freienbach	0,3	0,2	0,4	0,4	0,4	0,5	0,6	0,6	0,6	3,6	0,8	3,7	0,8	3,9	0,8
Glarus Nord	0,2	0,2	0,4	0,5	0,3	0,3	0,4	0,3	0,4	(0,8)	(0,4)	(1,0)	(0,4)	(1,1)	(0,5)
Gossau (SG)	0,1	0,2	0,3	0,3	0,4	0,4	0,4	0,2	0,3	(1,0)	(0,4)	(1,0)	(0,4)	(0,7)	(0,3)
Grenchen	9,9	9,7	9,9	9,2	7,8	6,4	5,4	3,8	3,0	5,6	1,0	6,2	1,0	6,4	1,0
Herisau	0,3	0,3	0,4	0,4	0,3	0,3	0,4	0,3	0,3	(0,9)	(0,4)	(1,0)	(0)	(1,0)	(0,4)
Horw	1,3	0,7	0,9	1,1	1,4	1,3	1,1	0,9	0,7	2,2	0,5	1,9	0,5	2,5	0,5
Illnau-Effretikon	0,1	0,3	0,4	0,3	0,7	1,5	1,2	1,0	0,9	(2,3)	(0,6)	(2,1)	(0,6)	(2,3)	(0,6)
Langenthal	1,6	1,9	1,8	1,7	1,7	1,5	1,4	0,9	0,7	(2,2)	(0,6)	(2,3)	(0,7)	(1,8)	(0,6)
Liestal	1,1	1,3	1,6	1,5	1,8	1,5	1,6	1,2	1,0	(2,3)	(0,7)	(2,7)	(0,7)	(2,8)	(0,8)
Locarno	0,9	1,1	1,9	2,3	1,9	2,2	2,3	1,8	1,4	5,7	0,7	5,3	0,7	4,7	0,6
Lyss	1,9	2,3	2,7	2,9	2,5	2,6	2,5	2,4	2,0	5,6	1,0	6,0	1,1	4,9	0,9
Monthey	81,1	80,9	86,0	85,4	81,2	74,3	77,2	78,7	84,1	84,9	1,6	86,1	1,5	84,3	1,5
Morges	85,2	83,2	86,9	84,0	79,0	71,5	73,6	77,0	81,4	83,3	1,2	82,3	1,2	81,2	1,2
Muttenz	1,4	2,5	2,4	2,3	2,7	2,6	2,9	1,9	1,7	3,3	0,7	2,6	0,6	3,0	0,7
Oftringen	0,6	0,8	0,8	1,2	1,1	0,9	0,8	0,7	0,7	1,7	0,4	(1,7)	(0,5)	2,3	0,6
Olten	1,5	1,8	2,0	2,2	1,7	1,5	1,4	0,9	1,0	2,9	0,7	3,0	0,7	2,9	0,7
Onex	87,9	79,3	82,0	79,5	74,2	70,1	69,1	76,4	78,0	81,9	1,1	80,4	1,2	80,4	1,2
Ostermundigen	–	–	–	–	–	3,3	3,3	2,2	2,3	5,3	1,0	4,7	0,9	5,1	0,9
Pratteln	1,6	1,4	1,8	2,1	1,4	1,9	1,8	1,1	1,3	(2,5)	(0,7)	(2,4)	(0,7)	(1,6)	(0,5)
Pully	75,8	73,2	80,9	77,9	71,6	71,0	73,4	79,3	82,1	84,5	1,1	83,6	1,1	83,9	1,1
Regensdorf	0,5	0,5	0,7	0,8	1,4	1,2	1,6	1,2	1,2	3,2	0,7	3,1	0,7	2,8	0,7
Reinach (BL)	2,6	2,0	2,6	3,2	3,7	3,9	3,4	2,4	1,8	3,8	0,7	3,8	0,8	3,7	0,8
Schwyz	1,3	1,2	1,2	0,8	0,5	0,3	0,2	0,3	0,2	(1,0)	(0,4)	(0,8)	(0,4)	(1,6)	(0,5)
Sierre	67,0	69,8	73,3	75,7	70,2	65,1	66,2	68,4	73,7	78,7	1,8	78,4	1,8	77,3	1,8
Solothurn	4,2	3,8	4,1	3,6	3,2	2,8	2,4	1,7	1,3	3,3	0,8	3,8	0,8	3,7	0,8
Steffisburg	1,3	1,3	1,7	1,2	1,3	1,3	1,3	1,1	0,9	2,4	0,6	2,7	0,7	2,4	0,6
Thalwil	0,9	1,3	1,3	1,6	1,7	2,1	2,5	1,9	1,7	5,0	0,9	4,2	0,8	5,1	0,9
Thônex	86,4	86,0	84,2	84,0	74,2	68,6	67,2	75,3	77,8	83,8	1,3	83,4	1,3	80,6	1,4
Vevey	75,4	75,4	80,4	80,1	72,2	67,2	68,3	70,2	76,3	78,4	1,2	78,2	1,2	77,7	1,2
Volketswil	0,1	0,1	0,6	0,4	0,6	1,9	1,5	0,9	1,1	2,4	0,6	2,3	0,6	2,5	0,6
Wallisellen	0,7	0,9	1,6	1,5	1,6	2,0	1,9	1,5	1,5	3,3	0,8	3,9	0,9	3,3	0,8
Wohlen (AG)	1,2	0,8	0,8	0,7	0,7	0,8	0,9	0,9	0,6	1,8	0,4	(1,5)	(0,5)	(1,4)	(0,4)
10 000–14 999	16,5	16,2	16,4	15,8	15,4	15,9	15,9	16,5	17,1	19,5	0,2	19,4	0,2	19,3	0,2
Aesch (BL)	2,5	1,5	1,8	1,9	1,1	1,9	2,1	1,7	1,5	4,2	1,1	(3,4)	(1,0)	(3,6)	(1,0)
Affoltern am Albis	0,6	0,9	0,7	0,7	0,7	1,2	1,0	0,8	0,7	(1,7)	(0,7)	(2,3)	(0,8)	(2,3)	(0,7)
Aigle	87,6	86,8	88,1	86,5	83,4	75,1	76,3	76,5	79,7	81,5	1,6	80,3	1,6	80,0	1,6
Altstätten	0,3	0,1	0,5	0,4	0,2	0,1	0,1	0,2	0,1	(0,8)	(0,5)	(0,7)	(0,4)	(0,7)	(0)
Amriswil	0,5	0,4	0,5	0,5	0,4	0,5	0,4	0,3	0,3	(0,7)	(0,4)	(0,8)	(0,3)	(0,7)	(0,3)
Arth	0,3	0,2	0,4	0,7	0,4	0,6	0,4	0,4	0,4	(1,6)	(0,7)	(1,0)	(0,5)	(1,3)	(0,6)
Bassersdorf	0,3	0,4	0,5	0,3	0,9	1,9	1,7	1,1	1,3	(2,2)	(0,8)	(1,8)	(0,7)	(2,7)	(0,8)
Belp	0,6	0,5	1,1	1,2	1,0	1,7	1,9	1,2	1,2	(3,0)	(0,8)	3,3	0,9	(3,2)	(0,9)
Birsfelden	1,2	1,7	1,7	2,5	3,1	3,4	2,9	2,1	2,0	4,1	1,0	3,9	1,0	(4)	(1)

T 0.3b

Städte mit ... Einwohnern Villes de ... habitants	Gemäss Volkszählungen ¹ / d'après les recensements fédéraux ¹					Gemäss Volkszählungen harmonisiert ² / d'après les recensements fédéraux harmonisés ²				Gemäss Strukturerhebung ³ / d'après les relevés structurels ³					
	1920	1930	1941	1950	1960	1970	1980	1990	2000	2010–2014	IV ⁴ IC ⁴	2013–2017	IV ⁴ IC ⁴	2017–2021	IV ⁴ IC ⁴
Brig-Glis	9,0	8,1	6,3	6,3	5,2	3,8	2,7	1,8	1,4	4,0	0,9	3,8	0,9	4,0	0,9
Brugg	1,2	1,5	1,7	2,0	2,0	1,6	1,5	1,3	1,1	2,2	0,5	2,2	0,6	2,2	0,6
Buchs (SG)	0,3	0,5	0,4	0,6	0,6	0,8	0,6	0,5	0,5	(1,4)	(0,6)	(1,4)	(0,6)	(1,2)	(0,5)
Bussigny	90,3	87,6	91,6	89,2	82,9	68,4	74,7	76,6	82,6	84,2	1,6	84,0	1,6	82,6	1,6
Chêne-Bougeries	80,5	77,0	81,2	76,3	66,7	65,9	68,1	77,2	78,5	83,8	1,5	82,4	1,5	82,6	1,4
Davos	1,6	1,8	1,6	2,2	1,1	1,4	1,4	0,8	0,7	(1,4)	(0,6)	(1,5)	(0,6)	(1,9)	(0,7)
Delémont	67,9	70,6	78,6	77,9	76,7	74,1	78,4	81,8	83,8	85,5	1,2	83,5	1,7	81,5	2,0
Ebikon	0,3	1,1	0,9	0,7	1,0	1,0	0,8	0,7	0,6	(1,4)	(0,4)	1,8	0,5	1,7	0,4
Ecublens (VD)	90,6	90,3	89,7	89,6	81,1	63,3	65,0	70,6	75,4	77,7	1,5	78,1	1,5	76,7	1,6
Flawil	0,3	0,2	0,5	0,3	0,4	0,3	0,3	0,2	0,3	(1,3)	(0,6)	(1,1)	(0,6)	(0,8)	(0,5)
Gland	79,2	74,5	79,0	82,0	74,3	72,6	70,8	75,0	77,7	83,6	1,3	83,1	1,3	82,8	1,3
Glarus	0,3	0,4	0,6	0,7	0,6	0,5	0,5	0,5	0,3	(0,8)	(0,4)	(0,7)	(0,4)	(0,9)	(0,5)
Hinwil	0,3	0,2	0,3	0,4	0,6	0,6	0,7	0,5	0,5	(1,8)	(0,7)	(1,9)	(0,7)	(1,5)	(0,6)
Ittigen	–	–	–	–	–	3,4	3,3	2,4	2,5	5,3	1,1	5,2	1,1	5,4	1,2
Küsnacht (ZH)	1,3	1,5	2,0	2,1	2,5	2,4	2,5	2,2	1,9	4,8	1,0	5,8	1,1	6,1	1,1
La Tour-de-Peilz	75,4	72,0	77,9	76,3	71,8	70,3	73,2	78,5	81,8	86,8	1,2	86,2	1,2	84,3	1,3
Le Grand-Saconnex	82,4	79,4	79,8	74,3	65,3	64,8	58,6	71,4	75,0	79,5	1,6	80,8	1,6	77,7	1,7
Le Locle	88,8	89,9	91,2	88,6	79,1	73,8	79,1	84,7	87,4	88,9	1,1	87,4	1,2	86,7	1,3
Lenzburg	1,2	1,3	1,7	1,4	1,2	1,1	1,0	0,8	0,8	2,1	0,6	(3,1)	(0,9)	2,6	0,7
Männedorf	0,5	0,5	0,8	1,4	1,3	1,4	1,2	1,0	1,0	(3,6)	(1,0)	(2,7)	(0,8)	(2,9)	(0,9)
Meilen	0,6	1,1	1,7	1,5	1,9	1,8	1,9	1,7	1,5	4,7	1,0	4,7	1,0	3,6	0,9
Mendrisio	0,4	0,5	0,7	0,9	1,1	1,2	1,6	1,5	1,4	4,5	0,6	4,3	0,6	4,4	0,6
Möhlín	0,3	0,2	0,3	1,3	0,7	0,7	0,9	0,8	0,9	1,9	0,5	(2,4)	(0,8)	(2,1)	(0,6)
Münchenbuchsee	0,6	0,7	1,7	1,5	2,0	2,7	2,6	2,1	1,6	3,8	1,0	(3,2)	(0,9)	(3,7)	(1,0)
Münchenstein	2,0	2,9	3,7	3,3	3,7	3,5	3,3	2,2	1,8	3,2	0,9	(2,9)	(0,8)	(2,7)	(0,8)
Münsingen	2,9	3,4	2,5	1,4	1,3	1,3	1,3	1,1	1,1	(3,1)	(0,8)	3,0	0,8	3,3	0,8
Muri bei Bern	3,2	3,8	4,6	4,2	4,0	4,0	3,8	3,1	3,0	7,9	1,3	8,1	1,3	7,9	1,3
Neuhausen am Rheinfall	1,1	1,3	1,5	1,5	1,3	1,0	0,9	0,6	0,4	(2,3)	(0,8)	(1,8)	(0,7)	(1,8)	(0,7)
Oberwil (BL)	1,5	3,3	3,7	3,1	3,6	3,9	4,4	2,5	2,2	4,7	1,1	4,7	1,1	4,5	1,1
Payerne	85,6	86,1	87,0	84,7	81,8	76,2	78,8	80,0	82,9	83,2	1,6	81,2	1,6	79,9	1,7
Pfäffikon	0,8	0,5	0,9	1,1	0,7	0,6	0,6	0,5	0,5	(1,5)	(0,6)	(1,6)	(0,6)	(2,1)	(0,7)
Plan-les-Ouates	93,7	88,6	87,9	83,3	74,5	75,9	75,1	79,7	85,0	88,9	1,3	89,0	1,3	88,1	1,3
Prilly	86,3	86,9	88,3	86,4	80,8	72,1	74,9	76,9	80,0	81,0	1,4	81,2	1,4	78,3	1,5
Rheinfelden	1,7	1,3	1,5	2,4	1,8	1,7	1,9	1,6	1,3	3,3	0,6	2,9	0,7	2,9	0,7
Richterswil	0,2	0,6	0,6	0,7	1,0	1,1	1,7	1,2	1,0	(2,5)	(0,7)	(1,9)	(0,6)	(2,4)	(0,7)
Risch	0,2	0,1	0,8	1,0	0,6	0,8	1,1	1,1	1,2	2,2	0,6	2,1	0,5	2,2	0,5
Romanshorn	0,9	0,7	0,7	0,9	0,7	0,7	0,6	0,5	0,5	(1,2)	(0,5)	(1,1)	(0,5)	(1,2)	(0,5)
Rüti (ZH)	0,4	0,4	0,7	0,8	0,6	0,7	0,7	0,6	0,6	(1,5)	(0,6)	(1,7)	(0,7)	(1,3)	(0,6)
Sarnen	0,3	0,4	0,6	0,5	0,3	0,3	0,6	0,4	0,6	(1,2)	(0,6)	(1,4)	(0,6)	(1,1)	(0,5)
Spiez	1,6	1,2	2,2	1,7	1,1	1,3	1,2	0,9	0,9	3,1	0,8	(2,7)	(0,7)	3,0	0,8
Spreitenbach	0,2	–	–	0,3	1,0	2,1	1,7	1,1	1,0	(1,7)	(0,5)	(1,9)	(0,7)	(1,9)	(0,6)
Stäfa	0,7	0,5	0,9	1,1	1,0	1,1	1,3	1,1	1,1	2,8	0,7	2,8	0,7	3,4	0,8
Steinhausen	–	0,3	–	0,8	1,2	1,7	1,7	1,4	1,3	2,3	0,6	2,6	0,6	2,7	0,6
Suhr	1,1	1,1	1,2	1,2	1,4	1,2	1,6	1,4	0,9	2,3	0,6	(2,7)	(0,8)	(2,6)	(0,8)
Sursee	0,9	0,4	0,5	0,8	0,6	0,7	0,7	0,4	0,3	(1,0)	(0,4)	(1,0)	(0,4)	(1,7)	(0,5)
Urdorf	–	0,4	1,1	0,8	1,0	1,9	2,0	1,3	1,2	(2,1)	(0,8)	(2,1)	(0,8)	(2,3)	(0,8)
Uzwil	0,4	0,6	0,5	0,7	0,8	1,0	0,8	0,5	0,4	(1,6)	(0,6)	(1,3)	(0,6)	(1,4)	(0,6)
Versoix	85,2	80,2	87,0	82,6	67,8	64,7	62,5	73,6	76,7	79,8	1,5	80,8	1,5	79,0	1,6
Villars-sur-Glâne	73,5	76,1	73,6	73,9	72,2	61,9	67,3	70,4	76,2	79,2	2,1	79,1	2,1	77,9	2,1
Weinfelden	0,6	0,4	0,6	0,9	0,6	0,7	0,5	0,3	0,3	(1,2)	(0,4)	(0,8)	(0,4)	(1,1)	(0,5)
Worb*	0,7	0,6	0,9	1,3	1,1	2,3	2,2	1,5	1,3	4,5	1,0	3,4	0,9	4,1	1,0
Zofingen	1,2	1,9	2,3	2,4	2,1	2,0	1,6	1,2	0,9	2,8	0,6	2,9	0,7	2,3	0,6
Zollikofen	1,4	1,7	1,8	2,1	2,4	3,5	3,2	2,5	2,1	5,0	1,2	5,0	1,2	6,2	1,3

Städte mit ... Einwohnern Villes de ... habitants	Gemäss Volkszählungen ¹ / d'après les recensements fédéraux ¹					Gemäss Volkszählungen harmonisiert ² / d'après les recensements fédéraux harmonisés ²				Gemäss Strukturerhebung ³ / d'après les relevés structurels ³					
	1920	1930	1941	1950	1960	1970	1980	1990	2000	2010–2014	IV ⁴ IC ⁴	2013–2017	IV ⁴ IC ⁴	2017–2021	IV ⁴ IC ⁴
Zollikon	1,2	1,8	2,5	2,2	2,7	2,9	3,0	2,1	2,3	6,0	1,2	5,9	1,2	6,4	1,2
< 10 000	11,1	11,0	11,8	12,3	12,3	12,8	12,5	13,1	13,6	16,3	0,4	16,3	0,5	16,4	0,5
Altdorf (UR)	0,6	0,6	1,5	1,1	0,7	0,6	0,4	0,3	0,2	(1,1)	(0,6)	(1,2)	(0,6)	(0,8)	(0,5)
Appenzell*	0,3	0,1	0,2	0,2	0,1	0,1	0,1	0,2	0,3	(1,5)	(0,9)	X	X	(0,9)	(0,7)
Arllesheim	2,9	3,1	3,2	2,2	2,0	2,9	3,1	2,1	2,0	4,6	1,2	(3,7)	(1,1)	5,3	1,3
Arosa*	1,6	0,9	0,8	2,2	1,1	1,3	1,4	0,8	0,8	(2,6)	(1,4)	(2,5)	(1,4)	X	X
Chiasso	0,7	0,7	0,9	1,0	0,9	1,4	1,2	1,2	1,0	4,2	0,8	3,9	0,8	3,8	0,8
Crissier	87,3	85,3	87,9	88,4	79,1	63,6	65,5	67,4	75,6	79,4	1,9	77,8	1,9	76,3	1,9
Interlaken	3,0	3,1	3,3	2,9	2,3	2,4	2,0	1,3	1,4	(2,5)	(1,1)	(2,9)	(1,3)	(2,3)	(1,1)
La Neuveville*	67,4	66,9	66,7	66,2	61,4	59,5	64,2	73,9	77,9	84,3	2,3	84,1	3,0	85,8	3,1
Moutier*	69,5	73,1	77,1	77,8	74,5	72,0	76,7	82,3	85,6	87,5	1,4	86,5	2,0	86,3	2,3
Murten*	8,4	9,3	9,3	10,2	10,6	10,7	11,0	10,7	10,1	17,4	2,2	19,3	2,2	19,7	2,2
Rorschach	0,5	0,6	0,8	0,9	0,6	0,6	0,5	0,5	0,5	(1,6)	(0,7)	(1,7)	(0,8)	(1,4)	(0,7)
St. Moritz	1,9	2,1	3,0	2,1	1,9	2,1	1,3	0,9	1,5	(3,5)	(1,4)	(3,9)	(1,5)	(2,6)	(1,2)
Stans	0,9	1,2	1,2	1,2	0,5	0,5	0,6	0,5	0,6	(1,5)	(0,7)	(1,1)	(0,6)	(1,0)	(0,6)
Visp	3,3	3,5	3,9	2,5	2,5	2,6	2,0	1,6	1,3	(5,3)	(1,5)	(4,5)	(1,3)	4,7	1,3
Willisau*	0,2	0,6	0,3	0,3	0,2	0,3	0,2	0,3	0,2	(1,0)	(0,4)	(1,0)	(0,4)	(0,8)	(0,4)
Zermatt	0,7	1,4	2,1	3,7	3,9	4,5	3,6	3,7	3,9	9,2	2,2	8,6	2,1	8,1	1,9
Zuchwil*	2,1	3,3	3,5	2,3	2,7	2,3	1,8	1,2	0,9	(3,0)	(1,0)	(2,7)	(0,9)	(2,1)	(0,8)
Städte / Villes	20,8	19,9	20,7	20,5	19,3	19,0	18,8	19,5	20,5	23,0	0,1	22,9	0,1	22,8	0,1
Schweiz / Suisse	21,2	20,4	20,7	20,3	18,9	18,7	18,6	19,3	20,0	22,6	0,0	22,7	0,0	22,8	0,0

Quellen: BFS – Eidgenössische Volkszählungen (VZ), Strukturerhebung (SE)

© BFS / OFS 2024

Sources: OFS – Recensements fédéraux de la population (RFP), Relevé structurel (RS)

Raumbezug: Gemeinden / 01.01.2023

Référence spatiale: communes / 01.01.2023

¹ Die Daten der Volkszählungen (VZ) 1920–1960 beinhalten die Wohnbevölkerung gemäss dem zur Zeitpunkt der Volkszählung gültigen Wohnsitzbegriff. / Les données des recensements fédéraux de la population (RFP) de 1920 à 1960 comprennent la population résidente selon la notion de domicile en vigueur au moment du recensement.

² Die Daten der Volkszählungen (VZ) 1970–2000 wurden mit den Daten der Strukturerhebung (SE) 2010 harmonisiert. Dabei wurden die Informationen von 1970–2000 an diejenigen von 2010 angeglichen. Die Grundgesamtheit der harmonisierten Daten 1970–2010 und der Strukturerhebung enthält alle Personen der ständigen Wohnbevölkerung ab dem vollendetem 15. Altersjahr, die in Privathaushalten leben. Aus der Grundgesamtheit ausgeschlossen wurden neben den Personen, die in Kollektivhaushalten leben, auch Diplomaten, internationale Funktionäre und deren Angehörige.

³ Les données des recensements fédéraux de la population (RFP) de 1970 à 2000 ont été harmonisées avec les données du relevé structurel (RS) de 2010. Pour ce faire, les informations de 1970 à 2000 ont été alignées sur celles de 2010. L'univers de base des données harmonisées de 1970 à 2010 et du relevé structurel comprend toutes les personnes de la population résidente permanente âgées de 15 ans ou plus et vivant dans des ménages privés. Outre les personnes vivant dans des ménages collectifs, les diplomates, les fonctionnaires internationaux et leurs familles ont été exclus de la population de référence.

⁴ Die Ergebnisse basieren auf fünf aufeinanderfolgenden jährlichen Strukturerhebungen. Die Befragten konnten mehrere Hauptsprachen nennen. Bis zu drei Hauptsprachen je Person wurden berücksichtigt. / Les résultats sont basés sur cinq enquêtes structurelles annuelles consécutives. Les personnes interrogées pouvaient citer plusieurs langues principales. Jusqu'à trois langues principales par personne ont été prises en compte.

⁴ Vertrauensintervall / intervalle de confiance

* keine statistische Stadt gemäss BFS-Definition / ne répond pas à la définition de ville statistique de l'OFS

Zeichenerklärung siehe Seite 196 / légende des signes voir page 196

Anteil der Wohnbevölkerung mit italienischer Hauptsprache seit 1920 Part de la population résidante de langue principale italienne, depuis 1920

T 0.3c

Städte mit ... Einwohnern Villes de ... habitants	Gemäss Volkszählungen ¹ / d'après les recensements fédéraux ¹					Gemäss Volkszählungen harmonisiert ² / d'après les recensements fédéraux harmonisés ²				Gemäss Strukturerhebung ³ / d'après les relevés structurels ³					
	1920	1930	1941	1950	1960	1970	1980	1990	2000	2010–2014	IV ⁴ IC ⁴	2013–2017	IV ⁴ IC ⁴	2017–2021	IV ⁴ IC ⁴
>= 100 000	3,6	3,5	2,6	3,6	6,9	8,3	7,7	6,2	4,7	6,4	0,1	6,4	0,1	6,2	0,1
Basel	2,2	2,3	1,8	2,7	4,9	7,6	7,3	6,7	5,6	6,5	0,3	6,6	0,3	6,1	0,3
Bern	1,9	1,7	1,7	2,9	5,9	6,8	5,6	5,2	4,1	5,1	0,3	5,0	0,2	4,8	0,3
Genève	7,1	6,3	4,3	5,1	9,0	10,5	10,1	6,4	4,6	7,7	0,3	7,6	0,3	7,2	0,2
Lausanne	4,0	4,3	2,7	3,6	7,0	8,2	7,7	5,5	4,0	6,3	0,3	6,2	0,3	6,4	0,3
Winterthur	1,8	1,8	1,5	2,6	8,5	9,5	8,6	7,1	5,0	6,7	0,4	6,3	0,4	6,1	0,4
Zürich	3,5	3,7	3,0	3,9	7,0	8,0	7,4	6,2	4,6	6,1	0,2	6,2	0,2	6,1	0,2
50 000–99 999	14,2	14,8	14,4	14,6	17,2	20,0	20,1	21,4	21,5	24,4	0,3	24,9	0,3	24,5	0,3
Biel-Bienne	2,6	2,5	1,9	2,7	8,1	11,8	9,5	7,8	6,4	8,9	0,7	8,8	0,7	9,0	0,7
Lugano	86,5	83,0	83,0	83,3	82,5	78,4	77,4	80,9	80,4	86,9	0,5	87,6	0,5	87,1	0,5
Luzern	3,7	4,2	3,0	3,5	5,9	7,2	5,6	4,7	3,6	4,5	0,3	4,7	0,3	4,7	0,3
St. Gallen	2,7	2,5	2,0	2,6	5,3	7,3	6,1	5,5	4,0	4,6	0,4	4,5	0,4	4,4	0,4
20 000–49 999	7,8	7,4	6,2	6,8	10,8	13,0	11,0	9,1	7,5	9,3	0,1	9,4	0,1	9,1	0,1
Aarau	2,9	2,1	1,3	2,9	9,2	9,9	7,0	5,3	3,6	4,3	0,5	4,3	0,7	3,8	0,6
Allschwil	4,8	3,6	2,2	3,5	8,3	7,9	4,9	3,7	3,3	5,7	0,9	6,0	0,9	5,5	0,9
Baar	5,9	5,2	3,3	5,0	9,3	10,8	7,0	5,6	3,8	5,4	0,6	5,5	0,6	5,6	0,6
Bellinzona	92,8	93,5	94,2	93,2	93,5	91,3	89,9	89,7	87,9	91,6	0,5	91,4	0,5	91,2	0,5
Bülach	2,4	3,5	2,0	2,8	12,4	15,9	9,9	7,1	5,0	7,1	1,0	6,1	1,0	6,1	0,9
Bulle	3,8	2,6	1,6	1,6	2,8	5,4	3,7	2,1	1,3	1,9	0,5	2,4	0,6	2,6	0,6
Carouge (GE)	13,8	11,1	6,6	6,9	16,2	17,9	12,8	7,7	5,2	7,8	0,7	7,7	0,7	6,8	0,7
Chur	5,8	5,2	4,6	5,0	7,4	9,4	7,2	5,8	4,8	6,6	0,7	7,0	0,7	6,8	0,7
Dietikon	4,2	5,0	2,9	3,4	10,3	16,2	13,6	12,2	9,0	10,7	1,1	10,9	1,1	11,2	1,1
Dübendorf	2,5	3,4	1,9	3,3	10,2	11,1	8,2	6,0	4,7	7,6	0,9	7,3	0,9	6,4	0,8
Emmen	1,8	3,0	1,3	1,7	7,2	7,6	5,9	5,3	4,2	6,2	0,5	6,4	0,6	6,5	0,6
Frauenfeld	1,8	2,0	1,3	3,6	8,6	12,0	9,0	7,6	5,0	6,6	0,7	6,6	0,7	5,8	0,7
Fribourg	2,6	2,2	1,7	2,1	3,3	7,4	5,9	4,2	3,3	4,4	0,6	4,5	0,6	4,7	0,6
Horgen	1,9	2,1	1,4	2,4	9,3	12,7	9,0	7,6	5,5	6,5	0,9	6,4	0,9	6,7	0,9
Kloten	0,2	1,2	0,7	2,6	7,5	8,6	7,3	6,1	4,3	5,7	0,9	6,2	1,0	6,3	1,0
Köniz	0,5	1,0	0,7	1,5	3,2	4,4	3,6	2,9	2,3	3,9	0,5	4,1	0,5	4,6	0,6
Kreuzlingen	3,8	3,7	2,9	3,4	8,4	14,1	10,2	8,1	5,7	6,2	0,8	6,4	0,8	6,2	0,8
Kriens	2,6	2,4	1,5	1,6	3,8	6,2	4,5	3,6	2,6	4,0	0,5	4,1	0,5	4,3	0,5
La Chaux-de-Fonds	2,4	2,3	1,5	3,2	8,6	12,1	9,9	6,1	4,2	7,0	0,5	6,9	0,5	5,9	0,5
Lancy	4,4	4,2	3,8	4,6	8,4	9,7	9,6	6,1	4,7	7,1	0,6	7,3	0,6	5,8	0,5
Martigny	6,8	5,8	3,2	4,9	7,8	10,5	9,6	6,3	4,5	6,4	1,0	5,9	0,9	6,1	0,9
Meyrin	8,8	5,3	3,8	5,4	13,1	9,8	10,6	6,7	4,9	8,4	0,8	7,3	0,7	6,5	0,6
Montreux	6,2	6,2	3,8	4,5	8,2	11,8	10,7	6,8	4,9	7,5	0,7	7,1	0,6	6,9	0,6
Neuchâtel	2,9	2,9	2,3	3,4	8,0	11,4	9,4	6,4	4,5	7,0	0,5	6,9	0,5	6,8	0,5
Nyon	4,0	3,8	2,0	2,9	9,2	10,6	9,7	6,4	4,2	5,8	0,7	6,0	0,6	5,7	0,6
Opfikon	2,1	0,5	0,6	2,2	9,9	10,7	8,8	6,9	5,6	8,1	1,2	7,7	1,1	6,4	1,0
Rapperswil-Jona	2,1	2,4	1,5	2,5	7,4	8,3	5,7	4,1	3,3	4,0	0,6	5,3	0,7	5,5	0,8
Renens (VD)	6,2	5,2	3,3	3,2	9,7	16,9	15,3	11,2	7,4	9,3	0,8	10,3	0,8	9,6	0,8
Riehen	1,2	1,3	0,8	1,8	2,5	2,5	2,4	1,9	1,9	3,8	0,7	3,4	0,7	4,4	0,8
Schaffhausen	4,2	3,1	2,9	3,4	9,2	10,4	6,7	4,9	3,4	4,6	0,6	4,9	0,6	4,7	0,6
Schlieren	5,1	3,8	2,1	3,7	10,0	12,4	11,4	11,5	8,6	11,2	1,4	11,2	1,3	11,0	1,3
Sion	2,5	3,0	1,6	2,8	7,1	8,7	7,1	4,6	3,4	4,7	0,6	4,6	0,6	5,0	0,6
Thun	0,7	0,7	0,5	1,1	2,9	4,0	3,2	2,4	1,9	2,8	0,4	2,7	0,4	3,1	0,4
Uster	6,0	4,8	3,1	4,5	13,7	16,6	11,5	8,0	4,8	6,2	0,7	6,1	0,7	5,8	0,7
Vernier	6,1	6,3	4,4	5,2	8,5	13,2	12,2	8,7	5,9	8,4	0,6	7,4	0,6	7,1	0,6
Wädenswil	3,9	4,0	2,5	3,2	9,7	10,9	7,3	5,3	3,6	5,4	0,8	4,8	0,8	4,9	0,8
Wettingen	2,9	4,1	1,4	2,6	9,4	11,0	9,2	6,7	5,1	8,0	0,7	8,1	0,9	8,2	1,0
Wetzikon (ZH)	2,9	2,5	1,5	3,2	10,0	13,8	10,6	8,4	6,0	7,7	1,0	8,8	1,0	7,1	0,9
Wil (SG)	0,9	1,2	0,9	1,6	5,3	8,6	5,9	5,0	3,3	3,7	0,7	3,9	0,7	3,5	0,7

Städte mit ... Einwohnern Villes de ... habitants	Gemäss Volkszählungen ¹ / d'après les recensements fédéraux ¹					Gemäss Volkszählungen harmonisiert ² / d'après les recensements fédéraux harmonisés ²				Gemäss Strukturerhebung ³ / d'après les relevés structurels ³					
	1920	1930	1941	1950	1960	1970	1980	1990	2000	2010–2014	IV ⁴ IC ⁴	2013–2017	IV ⁴ IC ⁴	2017–2021	IV ⁴ IC ⁴
Yverdon-les-Bains	2,6	2,4	1,6	2,7	8,2	12,5	9,6	5,6	3,4	4,8	0,5	5,1	0,5	5,1	0,5
Zug	4,3	3,9	2,8	4,9	8,8	8,7	6,2	5,2	3,8	5,0	0,5	5,0	0,5	4,8	0,5
15 000–19 999	4,9	4,9	3,8	4,9	10,1	12,0	9,3	7,7	6,0	7,7	0,2	7,5	0,2	7,6	0,2
Adliswil	2,2	3,5	1,9	2,3	9,5	10,1	7,4	6,7	5,0	7,3	1,1	7,4	1,1	7,6	1,1
Arbon	6,4	4,6	3,1	3,5	9,8	14,1	10,1	6,7	4,4	5,4	0,9	5,6	0,9	5,0	0,8
Baden	1,9	3,0	2,5	6,7	19,5	15,9	9,6	5,7	3,5	5,2	0,6	4,4	0,7	5,0	0,8
Binningen	5,2	4,5	2,6	3,5	8,8	6,7	5,2	4,2	3,7	6,2	1,1	5,1	1,0	6,8	1,1
Burgdorf	0,5	0,6	0,3	1,1	5,0	8,4	5,4	4,4	3,0	3,5	0,8	3,6	0,8	3,1	0,7
Cham	2,2	1,7	1,8	2,3	4,5	6,2	3,7	2,9	2,1	4,2	0,7	3,7	0,6	3,7	0,6
Einsiedeln	0,3	0,4	0,4	0,5	2,7	5,7	2,7	2,1	1,3	(1,9)	(0,6)	(2,1)	(0,6)	(2,3)	(0,7)
Freienbach	2,2	3,9	1,3	1,4	7,3	9,8	6,0	3,4	2,4	3,6	0,8	3,5	0,8	4,3	0,9
Glarus Nord	2,5	2,6	2,0	3,1	10,9	13,0	9,2	7,4	4,0	6,2	1,0	6,5	1,0	6,3	1,0
Gossau (SG)	2,7	1,7	1,2	1,6	4,9	6,2	4,2	3,1	2,2	3,1	0,7	2,7	0,7	3,6	0,8
Grenchen	6,1	6,2	4,1	4,6	7,6	12,8	10,6	9,0	6,8	8,0	1,2	8,0	1,2	8,7	1,2
Herisau	1,9	1,1	0,7	1,7	7,0	8,9	7,0	5,8	3,7	4,3	0,9	4,1	0,9	3,9	0,9
Horw	0,8	1,5	0,6	0,9	3,3	4,7	3,4	2,9	2,5	3,6	0,6	2,9	0,6	2,7	0,5
Illnau-Effretikon	0,9	1,3	0,8	2,3	7,8	9,8	7,8	6,3	4,3	5,2	1,0	6,2	1,0	6,6	1,1
Langenthal	0,5	0,4	0,5	1,2	4,4	6,6	5,6	4,6	3,5	3,5	0,8	3,2	0,8	3,3	0,8
Liestal	0,6	1,2	0,8	2,9	8,5	12,2	10,3	7,9	5,4	6,5	1,2	6,1	1,1	5,3	1,1
Locarno	88,2	84,7	83,8	82,8	82,8	77,7	76,4	79,0	75,7	80,9	1,2	81,7	1,2	81,8	1,2
Lyss	0,9	1,1	0,8	1,2	7,0	12,3	6,3	5,2	3,3	4,1	0,9	3,7	0,9	3,7	0,8
Monthey	9,5	9,9	4,6	4,9	9,5	14,3	10,1	6,2	4,3	5,9	1,0	5,9	1,0	6,3	1,0
Morges	2,4	2,6	1,6	2,9	8,2	11,7	9,3	6,2	4,5	6,9	0,8	6,5	0,8	7,0	0,8
Muttenz	0,8	1,4	0,9	2,2	6,8	7,4	6,2	4,8	4,1	6,1	1,0	5,9	0,9	6,0	1,0
Oftringen	0,1	0,6	0,4	1,4	12,0	16,0	10,6	8,5	5,8	7,6	0,9	7,6	1,2	7,7	1,2
Olten	3,1	2,5	1,5	2,9	9,9	11,5	7,9	7,0	5,3	6,2	1,0	5,8	1,0	6,4	1,0
Onex	1,2	4,2	2,6	3,4	7,3	10,3	9,6	6,9	5,5	8,3	0,8	7,6	0,8	6,8	0,7
Ostermundigen	–	–	–	–	–	9,5	6,6	5,7	4,6	6,9	1,1	7,4	1,1	7,7	1,1
Pratteln	2,4	2,3	2,0	4,6	13,9	15,6	11,2	9,2	7,0	7,9	1,2	7,5	1,1	8,0	1,2
Pully	2,2	2,8	1,6	3,5	5,3	5,7	5,3	3,6	3,0	6,1	0,7	6,3	0,7	5,9	0,7
Regensdorf	0,7	0,8	0,7	1,5	9,9	15,0	9,1	8,0	5,9	7,2	1,1	7,5	1,1	7,0	1,1
Reinach (BL)	0,6	1,1	0,3	1,8	7,2	6,8	4,4	3,3	3,1	6,2	0,9	5,3	0,9	5,7	0,9
Schwyz	2,0	3,0	1,9	2,5	3,9	5,3	4,0	3,1	2,2	3,4	0,8	2,7	0,7	2,8	0,7
Sierre	6,1	4,6	2,4	2,7	6,6	12,1	11,1	9,1	6,1	8,7	1,2	8,7	1,2	8,7	1,2
Solothurn	1,8	2,1	1,7	2,6	5,8	8,2	6,5	4,9	3,3	4,1	0,9	4,0	0,8	3,5	0,8
Steffisburg	0,2	0,1	0,2	0,3	1,3	3,9	2,8	2,1	1,4	2,1	0,6	(2)	(1)	(2)	(1)
Thalwil	5,4	4,4	3,0	4,7	11,3	12,4	7,8	6,0	4,7	7,4	1,1	7,1	1,1	6,3	1,0
Thônex	3,9	4,2	3,9	4,1	9,0	9,4	8,4	5,2	4,0	7,0	0,9	6,9	0,8	6,1	0,8
Vevey	7,0	6,3	3,8	3,7	10,6	13,9	13,1	9,8	6,2	8,0	0,8	7,3	0,7	6,8	0,7
Volketswil	0,6	0,7	1,0	1,8	8,2	7,6	6,0	5,1	3,3	7,1	1,0	6,3	1,0	6,5	1,0
Wallisellen	2,1	2,0	1,4	3,4	10,5	8,5	6,4	5,2	3,9	6,9	1,2	6,4	1,1	6,1	1,0
Wohlen (AG)	1,0	1,7	0,7	1,5	7,7	15,8	11,6	10,2	8,6	10,3	1,0	9,9	1,2	10,6	1,2
10 000–14 999	5,5	5,2	4,4	5,3	9,4	10,6	8,3	6,6	5,3	6,9	0,1	7,0	0,1	6,9	0,1
Aesch (BL)	0,9	0,5	0,6	4,0	14,4	16,2	9,7	6,4	5,5	8,7	1,5	9,3	1,6	8,3	1,5
Affoltern am Albis	6,2	6,8	4,4	5,6	10,8	13,1	10,1	7,8	5,6	7,3	1,4	5,8	1,2	5,4	1,1
Aigle	3,9	3,6	2,2	3,5	7,5	11,8	9,5	5,9	4,0	5,6	0,9	5,3	0,9	4,4	0,8
Altstätten	0,7	0,5	0,6	0,9	2,4	4,7	3,2	2,4	1,8	(1,5)	(0,6)	(1,5)	(0,6)	(1,9)	(0,7)
Amriswil	6,0	4,1	2,8	5,7	12,5	13,1	9,9	7,1	5,1	5,8	1,0	6,3	1,0	6,1	0,9
Arth	2,5	2,6	1,6	1,7	5,2	6,4	5,2	3,2	2,2	3,6	1,0	(3,3)	(0,9)	3,4	0,9
Bassersdorf	0,3	1,9	0,8	1,6	10,8	11,1	8,5	5,9	4,1	5,9	1,2	6,7	1,3	6,1	1,2
Belp	0,3	0,1	0,2	1,1	3,9	4,3	2,4	1,9	1,2	(2,2)	(0,7)	(2,5)	(0,8)	(2,5)	(0,8)
Birsfelden	6,7	4,8	3,0	3,5	11,6	9,9	8,5	7,0	6,1	7,8	1,4	7,9	1,4	8,0	1,5
Brig-Glis	8,9	6,1	4,4	4,6	4,9	4,2	3,7	2,3	2,0	4,4	1,0	3,7	0,9	3,9	0,9

T 0.3c

Städte mit ... Einwohnern Villes de ... habitants	Gemäss Volkszählungen ¹ / d'après les recensements fédéraux ¹					Gemäss Volkszählungen harmonisiert ² / d'après les recensements fédéraux harmonisés ²				Gemäss Strukturerhebung ³ / d'après les relevés structurels ³					
	1920	1930	1941	1950	1960	1970	1980	1990	2000	2010–2014	IV ⁴ IC ⁴	2013–2017	IV ⁴ IC ⁴	2017–2021	IV ⁴ IC ⁴
Brugg	2,2	2,1	1,7	2,9	9,3	8,7	5,7	4,3	2,9	4,0	0,7	3,8	0,8	4,1	0,9
Buchs (SG)	0,3	0,5	0,6	0,8	3,1	3,9	4,1	3,6	2,8	3,9	1,0	4,4	1,0	5,9	1,2
Bussigny	3,1	3,0	1,2	1,8	8,9	15,5	11,0	7,4	5,1	7,3	1,1	8,6	1,2	8,3	1,1
Chêne-Bougeries	3,1	3,1	2,7	4,7	8,5	5,6	4,9	3,4	2,9	5,5	0,9	5,7	0,9	5,6	0,9
Davos	6,2	4,6	4,0	6,0	8,8	7,2	6,0	4,0	2,7	4,8	1,1	4,9	1,1	5,1	1,2
Delémont	2,5	2,1	1,3	2,8	8,6	11,4	8,5	5,8	4,4	5,6	0,8	5,4	1,0	5,9	1,2
Ebikon	0,1	1,8	1,0	0,7	5,0	7,0	4,5	4,1	3,3	4,3	0,7	4,6	0,7	4,2	0,7
Ecublens (VD)	2,6	1,2	0,8	1,2	7,5	16,6	14,0	9,7	7,3	9,4	1,0	10,1	1,1	9,6	1,1
Flawil	0,7	0,8	0,8	2,6	8,4	10,3	7,5	5,9	3,9	6,1	1,3	6,0	1,3	4,5	1,2
Gland	2,2	4,0	1,4	2,9	10,4	10,1	7,5	5,0	3,2	5,6	0,8	6,0	0,8	5,9	0,8
Glarus	3,2	3,4	2,6	4,7	8,4	10,7	8,6	7,4	5,5	6,2	1,2	7,1	1,3	7,3	1,4
Hinwil	0,6	0,8	0,2	1,8	6,4	8,2	4,7	3,4	2,6	4,1	1,0	4,3	1,1	4,2	1,1
Ittigen	–	–	–	–	–	7,1	4,1	3,5	2,7	5,1	1,1	4,5	1,1	4,4	1,1
Küsnacht (ZH)	2,2	1,6	1,3	2,9	6,5	5,8	4,2	3,7	2,6	3,6	0,9	4,0	0,9	3,7	0,9
La Tour-de-Peilz	3,5	3,5	1,8	3,0	5,2	6,2	5,6	4,3	3,2	6,3	0,9	7,3	0,9	6,5	0,9
Le Grand-Saconnex	6,7	7,3	4,9	9,7	10,3	7,1	6,6	5,2	3,9	6,7	1,0	6,8	1,0	5,9	0,9
Le Locle	2,4	1,8	1,4	3,2	12,3	14,9	10,9	6,1	4,5	6,9	0,9	6,6	0,9	7,2	0,9
Lenzburg	2,2	2,0	0,7	2,9	13,1	14,1	12,7	12,7	9,1	9,3	1,2	8,1	1,4	8,3	1,3
Männedorf	0,6	1,5	0,6	1,7	8,7	10,1	5,7	4,1	2,8	4,6	1,1	4,0	1,0	3,9	1,0
Meilen	1,0	1,0	0,7	1,8	6,6	6,6	4,7	3,8	2,6	4,4	1,0	4,0	0,9	3,5	0,9
Mendrisio	98,0	96,8	96,1	94,7	94,1	91,4	89,2	88,8	88,0	92,9	0,8	94,0	0,7	93,3	0,8
Möhlín	0,4	1,4	0,9	1,8	5,5	11,4	7,5	5,6	3,9	6,5	0,9	6,6	1,2	7,9	1,2
Münchenbuchsee	0,5	0,4	0,0	1,6	5,8	5,8	3,5	3,0	2,1	3,5	1,0	(3,5)	(1,0)	(3,5)	(1,0)
Münchenstein	3,2	2,4	1,3	2,1	8,0	8,3	5,7	4,6	3,9	5,5	1,1	4,9	1,1	5,6	1,2
Münsingen	0,2	0,1	0,1	0,9	3,1	4,6	3,4	2,1	1,5	(2,7)	(0,8)	(2,1)	(0,7)	(2,5)	(0,7)
Muri bei Bern	0,2	0,3	0,2	1,8	2,7	3,2	2,4	1,7	1,4	2,3	0,7	3,1	0,8	(2,7)	(0,8)
Neuhausen am Rheinfall	6,2	5,3	4,1	3,8	7,3	11,2	9,0	6,7	4,7	6,7	1,4	6,6	1,3	5,9	1,3
Oberwil (BL)	0,2	0,1	0,1	2,5	6,3	5,8	3,6	2,3	1,7	4,1	1,0	3,7	1,0	(4)	(1)
Payerne	2,9	2,4	1,4	2,4	5,3	10,9	7,8	5,4	3,3	4,5	0,8	4,5	0,8	4,3	0,8
Pfäffikon	0,5	0,8	0,3	2,5	8,7	10,6	9,1	7,3	4,8	4,5	1,1	6,5	1,3	5,9	1,2
Plan-les-Ouates	3,4	2,1	2,6	7,4	14,1	9,7	6,7	3,7	2,6	6,0	0,9	4,5	0,8	3,8	0,7
Prilly	4,9	3,3	2,4	2,8	5,0	9,5	8,6	6,8	5,1	7,3	0,9	7,3	0,9	7,1	0,9
Rheinfelden	3,5	2,8	1,4	1,9	5,7	10,7	6,6	5,2	4,1	5,0	0,7	4,8	0,9	4,7	0,9
Richterswil	2,7	2,4	1,6	2,9	12,3	12,0	6,5	4,5	3,1	5,5	1,1	6,3	1,2	6,6	1,2
Risch	–	2,1	1,7	1,2	3,6	7,8	5,3	4,1	2,8	4,8	0,9	3,6	0,7	3,7	0,7
Romanshorn	1,2	1,1	1,1	2,1	5,3	9,5	7,1	4,9	3,2	3,5	0,8	4,2	0,8	3,6	0,8
Rüti (ZH)	1,7	1,8	1,6	3,4	10,6	11,3	8,8	5,8	4,9	5,9	1,2	6,7	1,3	7,5	1,4
Sarnen	0,9	1,3	0,7	1,2	2,7	3,8	2,8	2,0	1,6	(1,8)	(0,7)	(1,8)	(0,7)	(2,1)	(0,8)
Spiez	1,4	0,8	0,7	0,9	2,9	2,5	1,5	0,9	0,9	1,0	0,5	(1,7)	(0,6)	(1,1)	(0,5)
Spreitenbach	2,7	3,1	0,8	1,8	13,0	15,7	12,9	10,8	7,4	10,8	1,2	10,9	1,5	10,6	1,4
Stäfa	0,6	1,3	0,6	1,8	7,1	10,6	7,5	5,3	3,6	4,3	0,9	4,2	0,9	4,5	0,9
Steinhausen	–	0,3	0,3	1,1	8,9	7,3	4,6	3,6	2,8	4,7	0,9	4,9	0,9	4,1	0,8
Suhr	0,6	0,9	0,7	1,4	9,7	9,7	7,8	6,5	4,9	6,4	0,9	5,8	1,1	5,3	1,1
Sursee	1,3	0,9	0,6	0,8	6,3	8,9	5,9	4,1	2,7	2,9	0,7	3,3	0,7	3,4	0,7
Urdorf	0,1	1,4	0,4	1,7	8,9	7,8	5,3	4,1	3,6	5,8	1,3	6,6	1,4	6,4	1,4
Uzwil	1,1	0,8	0,7	1,3	4,9	6,7	5,0	3,8	2,8	3,5	0,9	(2,8)	(0,8)	4,8	1,1
Versoix	4,0	3,8	2,0	3,4	8,9	9,6	7,4	4,8	3,4	6,9	0,9	5,6	0,9	5,3	0,8
Villars-sur-Glâne	1,0	0,5	0,4	1,1	2,2	5,2	4,1	2,8	2,0	3,7	0,9	3,6	0,9	3,6	0,9
Weinfelden	3,0	1,9	1,1	2,0	7,0	9,3	6,7	5,2	3,6	4,1	0,9	4,2	0,9	4,8	0,9
Worb*	0,1	0,2	0,2	1,0	4,9	4,8	3,4	2,6	1,9	3,9	1,0	(3,1)	(0,9)	(3,2)	(0,9)
Zofingen	1,9	2,5	1,6	3,1	8,2	9,1	6,3	5,5	3,6	3,8	0,7	3,3	0,8	3,8	0,9
Zollikofen	0,4	0,5	0,8	1,5	5,8	7,0	4,9	3,7	3,0	3,3	1,0	4,9	1,2	4,3	1,1
Zollikon	0,9	2,3	0,9	3,2	5,2	3,7	2,9	2,2	2,3	4,8	1,0	4,7	1,0	3,7	0,9

Städte mit ... Einwohnern Villes de ... habitants	Gemäss Volkszählungen ¹ / d'après les recensements fédéraux ¹					Gemäss Volkszählungen harmonisiert ² / d'après les recensements fédéraux harmonisés ²				Gemäss Strukturerhebung ³ / d'après les relevés structurels ³					
	1920	1930	1941	1950	1960	1970	1980	1990	2000	2010–2014	IV ⁴ IC ⁴	2013–2017	IV ⁴ IC ⁴	2017–2021	IV ⁴ IC ⁴
< 10 000	11,9	12,7	10,4	10,7	15,9	16,5	15,3	13,0	10,4	12,0	0,4	11,7	0,4	11,4	0,4
Altdorf (UR)	4,0	4,2	3,5	3,8	5,2	7,9	5,5	4,1	2,7	(3,5)	(1,1)	(4,2)	(1,2)	(4,0)	(1,1)
Appenzell*	0,4	0,3	0,3	1,2	8,0	8,7	5,5	3,7	2,1	(1,4)	(0,9)	(2,3)	(1,2)	(1,7)	(1,0)
Arlesheim	1,7	1,1	0,7	3,3	7,5	9,4	6,0	4,1	3,6	4,5	1,2	4,4	1,2	4,9	1,2
Arosa*	4,6	6,7	2,3	4,2	8,3	3,1	4,6	2,1	1,7	(3,4)	(1,7)	(3,2)	(1,7)	(3,1)	(1,7)
Chiasso	94,7	94,7	94,8	94,0	94,8	93,0	93,7	93,6	91,5	93,5	1,1	91,5	1,2	91,6	1,3
Crissier	6,0	7,5	3,1	3,3	9,1	19,4	15,7	10,5	6,3	9,6	1,3	9,3	1,3	9,6	1,3
Interlaken	1,6	1,1	0,6	1,9	2,4	3,1	3,4	3,2	3,1	(2,9)	(1,2)	(2,6)	(1,2)	(2,7)	(1,2)
La Neuveville*	1,4	1,7	0,8	2,4	7,8	10,8	6,9	5,5	3,3	5,9	1,5	(4,3)	(1,6)	(4,7)	(1,9)
Moutier*	4,9	2,7	1,6	2,5	9,0	11,7	8,6	6,0	4,0	6,7	1,1	5,8	1,3	5,5	1,5
Murten*	0,7	0,5	0,4	1,1	2,9	4,7	4,2	2,8	1,7	2,1	0,8	(3,2)	(1,0)	(3,1)	(1,0)
Rorschach	3,7	3,3	2,3	5,2	11,6	12,1	11,4	8,1	5,8	6,4	1,5	5,9	1,4	6,8	1,5
St. Moritz	21,4	28,1	22,2	22,9	32,0	26,5	25,6	19,6	18,4	29,0	3,3	30,3	3,5	30,5	3,6
Stans	1,1	1,2	0,9	1,8	5,3	3,5	3,2	2,9	2,1	(3,2)	(1,0)	(3,1)	(1,0)	(3,0)	(1,0)
Visp	3,9	5,0	3,3	2,7	4,0	5,0	4,0	2,5	1,9	(3,2)	(1,2)	(2,2)	(1,0)	(4,1)	(1,2)
Willisau*	0,6	0,8	0,4	0,5	1,2	2,1	0,8	0,7	0,6	(1,2)	(0,4)	(1,3)	(0,5)	(1,2)	(0,5)
Zermatt	0,1	0,3	0,2	1,4	24,6	5,9	5,9	5,8	6,9	7,6	2,0	9,9	2,3	10,9	2,3
Zuchwil*	4,7	3,9	1,8	2,3	11,0	14,4	12,4	10,2	6,7	8,2	1,6	7,0	1,5	6,3	1,4
Städte / Villes	6,2	6,0	5,0	5,8	9,7	11,4	10,0	8,6	7,2	8,9	0,1	8,9	0,1	8,7	0,1
Schweiz / Suisse	6,2	6,0	5,2	5,9	9,5	11,1	9,3	8,0	6,8	8,4	0,0	8,4	0,0	8,3	0,0

Quellen: BFS – Eidgenössische Volkszählungen (VZ), Strukturerhebung (SE)

© BFS / OFS 2024

Sources: OFS – Recensements fédéraux de la population (RFP), Relevé structurel (RS)

Raumbezug: Gemeinden / 01.01.2023

Référence spatiale: communes / 01.01.2023

¹ Die Daten der Volkszählungen (VZ) 1920–1960 beinhalten die Wohnbevölkerung gemäss dem zur Zeitpunkt der Volkszählung gültigen Wohnsitzbegriff. / Les données des recensements fédéraux de la population (RFP) de 1920 à 1960 comprennent la population résidente selon la notion de domicile en vigueur au moment du recensement.

² Die Daten der Volkszählungen (VZ) 1970–2000 wurden mit den Daten der Strukturerhebung (SE) 2010 harmonisiert. Dabei wurden die Informationen von 1970–2000 an diejenigen von 2010 angeglichen. Die Grundgesamtheit der harmonisierten Daten 1970–2010 und der Strukturerhebung enthält alle Personen der ständigen Wohnbevölkerung ab dem vollendetem 15. Altersjahr, die in Privathaushalten leben. Aus der Grundgesamtheit ausgeschlossen wurden neben den Personen, die in Kollektivhaushalten leben, auch Diplomaten, internationale Funktionäre und deren Angehörige.

² Les données des recensements fédéraux de la population (RFP) de 1970 à 2000 ont été harmonisées avec les données du relevé structurel (RS) de 2010. Pour ce faire, les informations de 1970 à 2000 ont été alignées. L'univers de base des données harmonisées de 1970 à 2010 et du relevé structurel comprend toutes les personnes de la population résidente permanente âgées de 15 ans ou plus et vivant dans des ménages privés. Outre les personnes vivant dans des ménages collectifs, les diplomates, les fonctionnaires internationaux et leurs familles ont été exclus de la population de référence.

³ Die Ergebnisse basieren auf fünf aufeinanderfolgenden jährlichen Strukturerhebungen. Die Befragten konnten mehrere Hauptsprachen nennen. Bis zu drei Hauptsprachen je Person wurden berücksichtigt. / Les résultats sont basés sur cinq enquêtes structurelles annuelles consécutives. Les personnes interrogées pouvaient citer plusieurs langues principales. Jusqu'à trois langues principales par personne ont été prises en compte.

⁴ Vertrauensintervall / intervalle de confiance

* keine statistische Stadt gemäss BFS-Definition / ne répond pas à la définition de ville statistique de l'OFS

Zeichenerklärung siehe Seite 196 / légende des signes voir page 196



Bevölkerung

Population

Die vorliegende Ausgabe der «Statistik der Schweizer Städte» ist dem Thema Bevölkerung gewidmet. Das Schwerpunktkapitel (s. Seite 11) behandelt dieses Thema ausführlich und beleuchtet die verschiedenen Aspekte dieses Kapitels. Darunter finden sich unter anderem Erläuterungen zur zeitlichen Entwicklung der städtischen Bevölkerung.

La présente édition des «Statistiques des villes suisses» est consacrée au thème de la population. Le point fort (cf. page 11) aborde en détail ce sujet, mettant en lumière les multiples aspects de ce thème. Vous découvrirez entre autres des analyses sur l'évolution temporelle de la population urbaine.

Die detaillierten Daten zur Bevölkerungsstatistik stehen Ihnen online zur Verfügung.

Les données détaillées de la statistique de la population sont disponibles en ligne.

Altersverteilung der ständigen Wohnbevölkerung nach Gemeindegrössenklasse, 2022
Structure par âge de la population résidente permanente selon la taille de la commune, en 2022

G 1.1

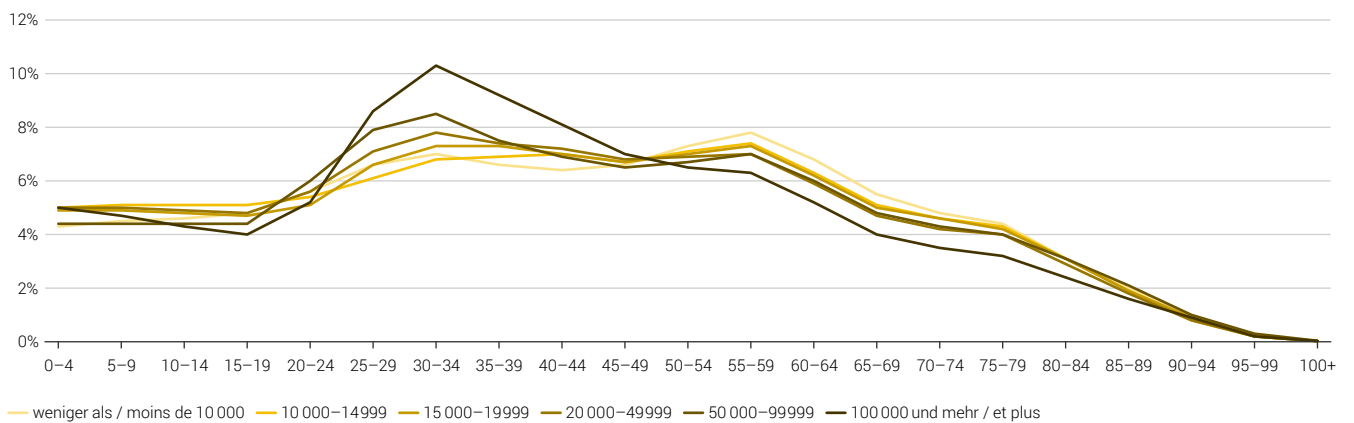

Quelle: BFS – Statistik der Bevölkerung und der Haushalte (STATPOP)
 Source: OFS – Statistique de la population et des ménages (STATPOP)

© BFS / OFS 2024

Wanderungssaldo je 1 000 Einwohner/-innen, nach Gemeindegrössenklasse, 2013–2022
Solde migratoire pour 1 000 habitants, selon la taille de la commune, de 2013 à 2022

G 1.2

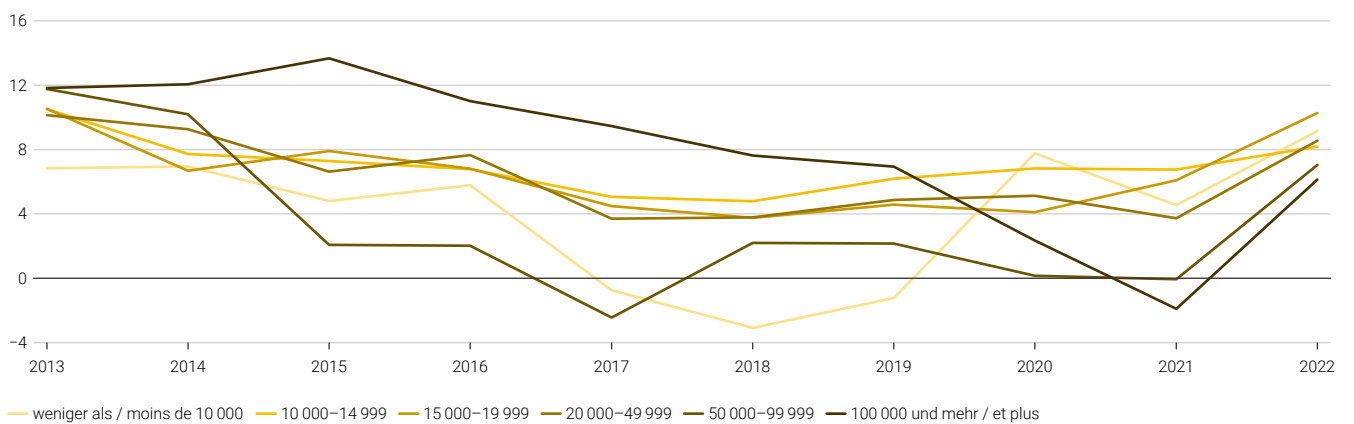

Quelle: BFS – Statistik der Bevölkerung und der Haushalte (STATPOP)
 Source: OFS – Statistique de la population et des ménages (STATPOP)

© BFS / OFS 2024

Raum

Die Arealstatistik erhebt Informationen zur Bodennutzung und -bedeckung der Schweiz auf der Grundlage von Luftbildern des Bundesamtes für Landestopografie (swisstopo). Die Datengrundlage für die Arealstatistik aller im statistischen Jahrbuch verzeichneten Städte und Gemeinden bilden Luftbilder aus den Jahren 2013 bis 2020.

Überbauungsgrad

Die Grossstädte weisen im Schnitt den höchsten Überbauungsgrad auf. In den sechs grössten Schweizer Städten werden 46,7% der verbauten Fläche von Gebäude- und Industriearealen sowie vom Verkehr genutzt. Zu den Verkehrsflächen zählen sämtliche Flächen, die vom rollenden und ruhenden Verkehr auf Strasse und Schiene sowie von der Luftfahrt beansprucht werden. Ausgenommen sind Parkplätze mit weniger als 10 Parkfeldern im Umschwung von Gebäuden sowie alle unterirdischen Parkings. Der Anteil der verbauten Fläche von Städten wird kleiner mit sinkender Bevölkerungszahl: Während bei den kleinsten Städten mit unter 10 000 Einwohner/-innen der Anteil verbauter Fläche bei 6,9% liegt, steigt diese Zahl bei Städten mit 10 000 bis 14 999 Einwohner/-innen auf 17,5%, bei Städten mit 15 000 bis 19 999 Einwohner/-innen auf 21,5% und bei Städten mit 20 000 bis 49 999 Einwohner/-innen auf 25,7%. Bemerkenswert ist ausserdem, dass vor allem Westschweizer Gemeinden einen sehr hohen Überbauungsgrad aufweisen: So beträgt der Überbauungsgrad in Renens 88,5%, in Le Grand-Saconnex 86,5% und in Lancy 84,1% der Gesamtfläche. Den geringsten Überbauungsgrad hingegen weisen Berggemeinden wie Zermatt (0,8%), Arosa und Davos (je 2,1%) auf. Zur Berechnung wird die Summe des Gebäude- und Industrieareals sowie Verkehrs- und besonderen Siedlungsflächen durch die Summe der Gesamtfläche geteilt.

Espace

La statistique de la superficie relève les informations sur l'utilisation et la couverture du sol de la Suisse sur la base des photographies aériennes de l'Office fédéral de topographie (swisstopo). Les données utilisées pour les villes et communes recensées dans le présent annuaire statistique se basent sur des images aériennes des années 2013 à 2020.

Milieu bâti

Les grandes villes présentent la plus haute proportion du milieu bâti. Dans les six plus grandes villes du pays, 46,7% des surfaces construites sont utilisées par les bâtiments, les zones industrielles et les transports. Les surfaces allouées aux transports comptent toutes les infrastructures pour le trafic roulant et calme, sur la route et le rail, ainsi que l'aviation. Les parkings de moins de 10 places dans les aires de bâtiments ainsi que les parkings souterrains sont exclus. La proportion de surfaces bâties des villes diminue au fur et à mesure que le nombre d'habitants baisse: alors que dans les petites villes de moins de 10 000 habitants, le taux de surface bâtie est de 6,9%, ce chiffre passe à 17,5% pour les villes de 10 000 à 14 999 habitants, à 21,5% pour les villes de 15 000 à 19 999 habitants et à 25,7% pour les villes de 20 000 à 49 999 habitants. Il est par ailleurs remarquable de constater que ce sont surtout les communes romandes qui présentent une proportion de surface bâtie élevée: celle-ci représente ainsi 88,5% de l'ensemble de la surface à Renens, 86,5% à Le Grand-Saconnex et 84,1% à Lancy. Les communes ayant la plus faible proportion de surface bâtie sont à l'inverse les communes montagnardes telles que Zermatt (0,8%), Arosa et Davos (2,1% chacun). Pour le calcul de cette statistique, la somme des aires de bâtiments, d'aires industrielles et d'infrastructure spéciales ainsi que les surfaces de transports a été divisée par celle de la surface globale.

Erholungs- und Grünanlagen

Beim Anteil der Erholungs- und Grünanlagen gibt es einen weiteren Unterschied zwischen grösseren (im Sinne von bevölkerungsreicheren) und kleineren Städten: Es zeigt sich, dass Städte mit hohem Überbauungsgrad mehr Erholungsanlagen und Grünflächen schaffen als Städte mit einem kleineren Anteil verbauter Fläche. Zu den Erholungs- und Grünanlagen zählen offene Sportanlagen, Golfplätze, Campingplätze, Schrebergärten, Friedhöfe und öffentliche Parkanlagen. In den Grossstädten sind 7,6% der Fläche Erholungsanlagen und Grünflächen, während dieser Anteil bei Städten mit weniger als 10 000 Einwohner/-innen bei unter 1% liegt. Am meisten Erholungs- und Grünanlagen gibt es in Genf (15,9%), Birsfelden (14,7%) und Onex (13,9%). Während die Fläche, welche für Erholungsanlagen und Grünflächen genutzt wird, in kleineren Städten abnimmt, steigt in diesen der Anteil landwirtschaftlich genutzter Fläche: Städte mit weniger als 50 000 Einwohner/-innen verfügen über durchschnittlich 33,3% Landwirtschaftsfläche, während diese in Städten mit mehr als 50 000 Einwohner/-innen lediglich 15,2% ausmacht.

Die detaillierten Daten zur Arealstatistik stehen Ihnen online zur Verfügung.

Zones de repos et surfaces vertes

La proportion des espaces de repos et de surfaces vertes met en évidence une autre différence entre les grandes villes (plus peuplées) et les villes avec une population plus petite: les villes qui ont une forte proportion de surface bâtie créent davantage de zones de délassement et de surfaces vertes que les villes ayant une moindre proportion de surface bâtie. Les installations de repos et les espaces verts comprennent les installations sportives en plein air, terrains de golf, campings, jardins potagers, cimetières et parcs publics. Dans les grandes villes, environ 7,6% des surfaces relèvent de cette catégorie, tandis que cette part est de moins de 1% dans les villes de moins de 10 000 habitants. Les proportions les plus élevées des espaces de repos et d'espaces verts se trouvent à Genève (15,9%), Birsfelden (14,7%) et Onex (13,9%). Si la surface utilisée pour les espaces de repos et les espaces verts diminue dans les petites villes, ces dernières enregistrent une hausse des surfaces utilisées à des fins agricoles: Les villes de moins de 50 000 habitants disposent de 33,3% de surfaces agricoles, alors que dans les villes de plus de 50 000 habitants, ce chiffre n'est que de 15,2%.

Les données détaillées sur la statistique de la superficie sont disponibles en ligne.

Stadtgebiet, nach Bodennutzungsart und Gemeindegrössenklasse, 2013/20
Surface des villes, selon le mode d'utilisation du sol et la taille de la commune, 2013/20

G 2.1

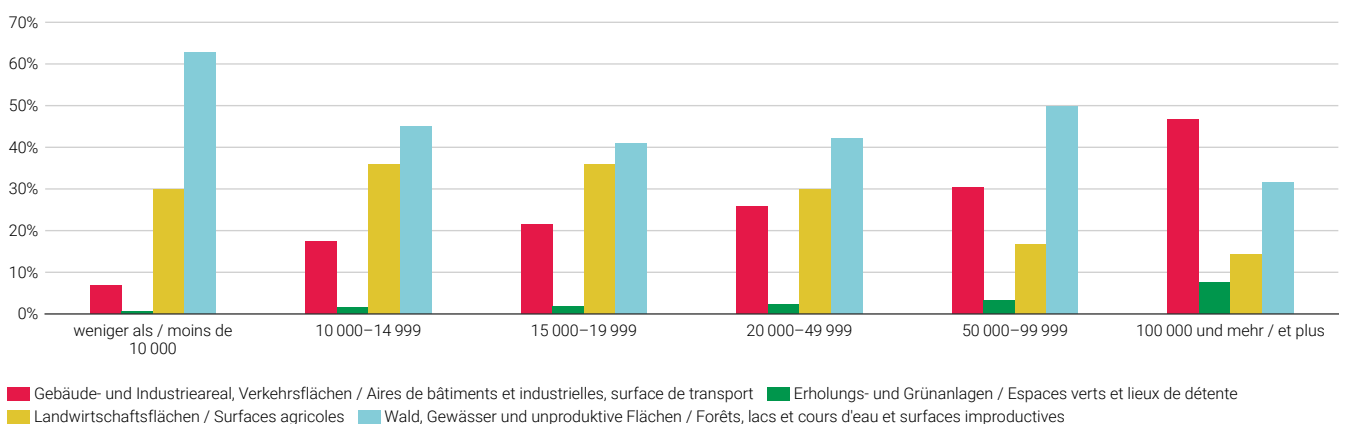

Quelle: BFS – Arealstatistik der Schweiz (AREA)
 Source: OFS – Statistique de la superficie suisse (AREA)



Arbeit und Erwerb

Betriebsgrösse

Rund 53% aller schweizerischen Arbeitsstätten befinden sich in städtischen Gebieten. Dabei befinden sich 77% aller Grossunternehmen (mindestens 250 Beschäftigte) auf städtischem Boden. Auch der städtische Anteil von Arbeitsstätten mit 50 bis 249 Beschäftigten ist im Verhältnis zur gesamten Schweiz mit rund 68% ziemlich hoch. 60% aller schweizerischen Unternehmen mit 10 bis 49 Arbeitsplätzen befinden sich ebenfalls in den 170 verzeichneten Städten. Kleine Unternehmen mit 1 bis 9 Beschäftigten liegen nur zur Hälfte auf städtischem Boden (52%).

Ein Drittel aller Betriebe auf städtischem Boden sind in den sechs Grossstädten angesiedelt. Von den 372 135 Arbeitsstätten, die auf städtischem Gebiet liegen, befinden sich 46 132 in Zürich, 23 163 in Genf, 16 438 in Basel, 14 809 in Bern, 13 366 in Lausanne und 8258 in Winterthur.

Die Verteilung der Betriebsgrössen sieht in den verschiedenen Gemeindegrössenklassen ungefähr gleich aus: Rund 84% aller Arbeitsstätten sind Kleinbetriebe, rund 13% beschäftigen 10 bis 49 Beschäftigte, zwischen 50 bis 249 Arbeitsplätze bieten etwa 3% der Betriebe und der Anteil an Grossfirmen beträgt durchschnittlich 0,4%.

Von den 1394 Grossfirmen, welche sich in urbanen Räumen befinden, sind viele in grossen Städten sowie deren zentrumsnahen Agglomerationsgemeinden ansässig. Am häufigsten sind Grossfirmen in Zürich (dort stehen 19,8% aller Grossfirmen in den Schweizer Städten), Bern (7,1%), Genf (6%) und Basel (5,2%) angesiedelt.

Chiasso verzeichnet mit minus 46 den stärksten Rückgang an Arbeitsstätten gegenüber dem Vorjahr. Insgesamt 33 Städte verzeichnen einen Rückgang der Anzahl Arbeitsstätten gegenüber dem Vorjahr. Die höchste Zunahme an Arbeitsstätten verglichen mit 2020 verzeichnen Genf (+414), Zürich (+379) und Lausanne (+279).

Travail et rémunération

Taille des établissements

Environ 53% des établissements suisses se trouvent dans des zones urbaines. Et 77% de l'ensemble des grands établissements (au moins 250 emplois) se trouvent en territoire urbain. De même, la proportion d'établissements urbains ayant entre 50 et 249 emplois, qui se monte à 68%, est relativement élevée par rapport à l'ensemble de la Suisse. 60% de tous les établissements suisses ayant entre 10 et 49 emplois sont eux aussi situés dans l'une des 170 villes enregistrées. Seule la moitié des petits établissements de 1 à 9 emplois se trouvent en territoire urbain (52%).

Un tiers de l'ensemble des établissements urbains sont implantés dans des grandes villes. Sur les 372 135 établissements situés dans des villes, 46 132 se trouvent à Zurich, 23 163 à Genève, 16 438 à Bâle, 14 809 à Berne, 13 366 à Lausanne et 8258 à Winterthur.

La répartition des établissements selon leur taille est plus ou moins semblable quelle que soit la catégorie de taille des communes: environ 84% de l'ensemble des établissements sont de petite taille, près de 13% ont 10 à 49 emplois, presque 3% ont entre 50 et 249 emplois et la part des grands établissements est en moyenne de 0,4%.

Sur les 1394 grands établissements basés dans des espaces urbains, nombreux sont ceux qui se trouvent dans des grandes villes ou des communes d'agglomération proches d'un centre. Les grands établissements sont le plus souvent implantés à Zurich (où l'on trouve 19,8% de l'ensemble des grands établissements des villes suisses), Berne (7,1%), Genève (6%) et Bâle (5,2%).

Avec la disparition de 46 établissements, c'est Chiasso qui enregistre le recul le plus fort par rapport à l'année précédente. Au total, 33 villes enregistrent une baisse du nombre d'établissements par rapport à l'année précédente. La plus forte augmentation du nombre d'établissements par rapport à 2020 est enregistrée à Genève (+414), Zurich (+379) et Lausanne (+279).

Wirtschaftssektoren

In Le Locle arbeiten mit 61,7% anteilmässig am meisten Beschäftigte im industriellen Sektor. Weitere «Büezer-Städte» sind Uzwil (52,4%) und Grenchen (48,9%). Eine geringe Bedeutung hat der Industriesektor in Le Grand-Saconnex (2,2%), Zollikon und La Tour-de-Peilz (je 5%).

In den vier Grossstädten Lausanne, Genf, Zürich und Bern ist eine klare Dominanz des Dienstleistungssektors zu beobachten: Über 90% der Beschäftigten sind in diesen Städten im dritten Sektor tätig. Basel und Winterthur weisen hingegen einen überdurchschnittlichen Anteil an Beschäftigten im Industriesektor auf (es sind dies 17,6%, resp. 15,6%).

Der erste Sektor macht in allen Gemeindegrössenklassen durchschnittlich rund 0,5% aus. Mit zunehmender Stadtgrösse ist ein deutlicher Rückgang der Landwirtschaft feststellbar. Am meisten in landwirtschaftlichen Betrieben Beschäftigte sind in Willisau (9%) und Murten (8,8%) zu finden.

Arbeitslosenquote

2022 beträgt die durchschnittliche Arbeitslosenquote in den Schweizer Städten 2,5%. 69 Städte liegen dabei über dem Durchschnitt. Am meisten Arbeitslose sind in Delémont zu finden (5,1%), am wenigsten in Schwyz (0,5%).

Die detaillierten Daten zur Arbeits- und Erwerbsstatistik stehen Ihnen auch online zur Verfügung.

Secteurs économiques

Le Locle affiche le plus fort taux d'emplois actifs dans le secteur industriel: 61,7%. Les autres villes très industrielles sont Uzwil (52,4%) et Grenchen (48,9%). L'importance du secteur industriel est en revanche le plus faible au Grand-Saconnex (2,2%), Zollikon et La Tour-de-Peilz (5% chacun).

À Lausanne, Genève, Zurich et Berne, le secteur des services domine clairement: dans ces quatre grandes villes, plus de 90% des emplois sont recensés dans le secteur tertiaire. Bâle et Winterthur, en revanche, sont les seules grandes villes à afficher une part d'emplois supérieure à la moyenne dans le secteur industriel (17,6% et 15,6% respectivement).

Le secteur primaire représente en moyenne environ 0,5% des emplois quelle que soit la taille des communes. Plus la ville est grande, plus la part de l'agriculture recule nettement. C'est à Willisau (9%) et à Morat (8,8%) que l'on trouve le plus grand nombre d'emplois dans le secteur agricole.

Taux de chômage

En 2022, le taux de chômage moyen dans les villes suisses est de 2,5%. 69 villes se situent au-dessus de la moyenne. Le taux de chômage le plus élevé se trouve à Delémont (5,1%), le plus faible à Schwyz (0,5%).

Les données détaillées sur la statistique du travail et de l'activité économique sont également disponibles en ligne.

Beschäftigte, nach Gemeindegrößenklasse und Betriebsgrößenklasse, 2021
Emplois, selon la taille de la commune et la taille de l'établissement, en 2021

G 3.1

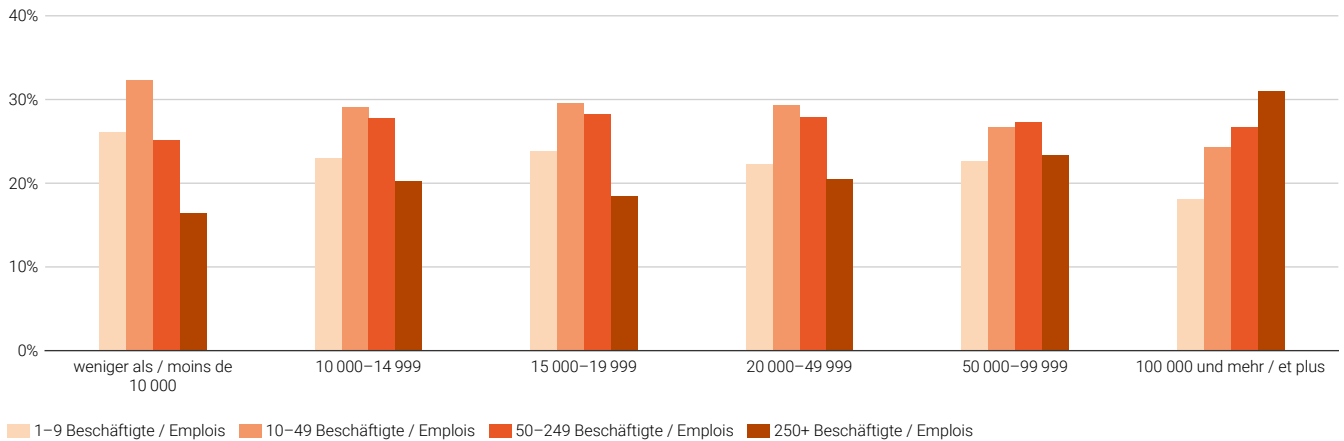

Bemerkung: in % aller Betriebe dieser Gemeindegrößenklasse
 Remarque: en % de tous les établissements de cette classe de taille de la commune

Quelle: BFS – Statistik der Unternehmensstruktur (STATENT)
 Source: OFS – Statistique structurelle des entreprises (STATENT)

© BFS / OFS 2024

Arbeitslosenquote, nach Gemeindegrößenklasse, 2022
Taux de chômage, selon la taille de la commune, en 2022

G 3.2

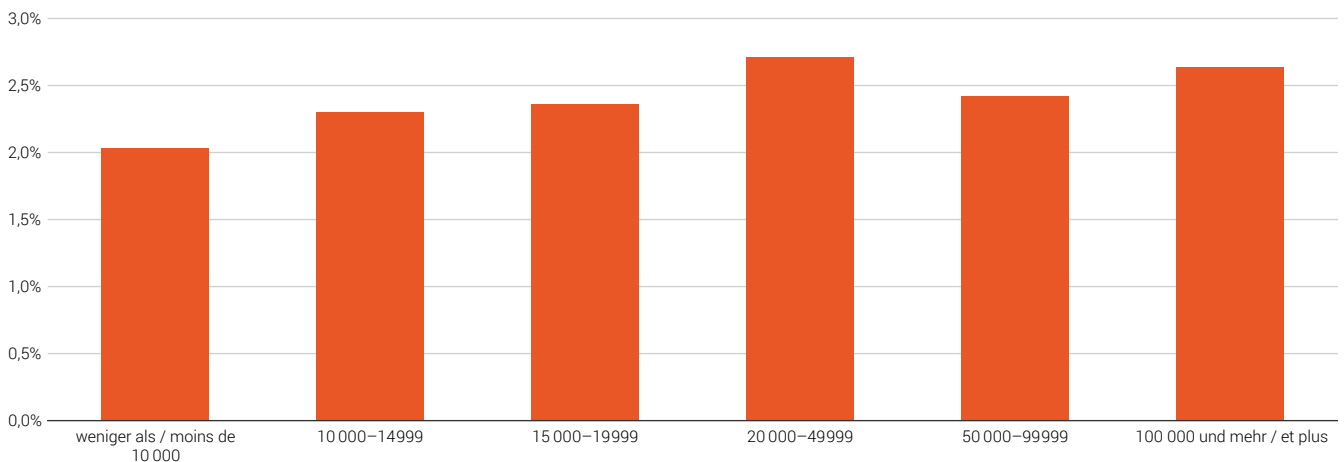

Quellen: Staatssekretariat für Wirtschaft (SECO) – Arbeitslosenstatistik; BFS – Strukturerhebung (SE)
 Sources: Secrétariat d'État à l'économie (SECO) – Statistique du chômage; OFS – Relevé structurel (RS)

© BFS / OFS 2024

Arbeitsstätten und Beschäftigte, nach Grössenklasse und Sektor, 2021
Établissements et emplois, selon la taille et le secteur, en 2021

T 3.1

Städte mit ... Einwohnern Villes de ... habitants	Arbeitsstätten / Établissements						Beschäftigte im ... Emplois dans le ...			
	Total En tout	Grössenklasse in Anzahl Beschäftigte ¹ Taille des établissements en nombre d'emplois ¹					1. Sektor / Secteur primaire	2. Sektor / Secteur secondaire	3. Sektor / Secteur tertiaire	1., 2. und 3. Sektor / Secteurs 1, 2 et 3
		1-9	10-49	50-249	Total 1-249 / en tout 1-249	250 und mehr / 250 et plus				
>= 100 000	122 166	102 819	15 350	3 384	121 553	613	878	102 784	1 182 960	1 286 622
Basel	16 438	13 919	1 934	513	16 366	72	46	33 072	154 670	187 788
Bern	14 809	11 856	2 298	556	14 710	99	310	14 493	178 544	193 347
Genève	23 163	20 185	2 418	476	23 079	84	39	10 302	177 442	187 783
Lausanne	13 366	11 265	1 699	347	13 311	55	125	6 618	120 746	127 489
Winterthur	8 258	6 922	1 097	212	8 231	27	179	11 709	63 332	75 220
Zürich	46 132	38 672	5 904	1 280	45 856	276	179	26 590	488 226	514 995
50 000-99 999	30 222	25 756	3 632	735	30 123	99	421	34 442	233 237	268 100
Biel-Bienne	4 444	3 697	612	122	4 431	13	31	9 982	32 387	42 400
Lugano	10 197	9 185	857	140	10 182	15	102	5 356	52 073	57 531
Luzern	8 407	7 064	1 070	241	8 375	32	129	7 310	74 364	81 803
St. Gallen	7 174	5 810	1 093	232	7 135	39	159	11 794	74 413	86 366
20 000-49 999	97 797	82 134	12 851	2 512	97 497	300	5 601	148 128	725 273	879 002
Aarau	2 670	2 093	460	103	2 656	14	28	2 885	32 731	35 644
Allschwil	1 240	1 066	133	31	1 230	10	61	2 718	10 072	12 851
Baar	3 947	3 476	396	67	3 939	8	216	4 293	21 939	26 448
Bellinzona	3 647	3 083	470	87	3 640	7	411	3 132	25 101	28 644
Bülach	X	1 109	190	31	1 330	X	81	2 084	8 680	10 845
Bulle	1 785	1 447	288	44	1 779	6	51	5 371	11 072	16 494
Carouge (GE)	2 917	2 478	358	72	2 908	9	19	3 504	22 935	26 458
Chur	3 846	3 188	555	95	3 838	8	155	3 691	29 941	33 787
Dietikon	1 808	1 461	276	64	1 801	7	42	4 413	14 743	19 198
Dübendorf	1 971	1 642	274	45	1 961	10	165	1 804	18 180	20 149
Emmen	1 519	1 232	229	49	1 510	9	112	6 047	10 951	17 110
Frauenfeld	2 182	1 740	373	61	2 174	8	119	4 357	17 460	21 936
Fribourg	3 742	3 104	514	113	3 731	11	21	1 970	31 647	33 638
Horgen	1 459	1 273	157	25	1 455	4	197	1 430	8 956	10 583
Kloten	1 546	1 173	278	75	1 526	20	51	3 816	31 359	35 226
Köniz	2 261	1 897	284	71	2 252	9	442	3 727	16 730	20 899
Kreuzlingen	1 739	1 533	169	31	1 733	6	27	3 009	9 213	12 249
Kriens	X	1 284	233	41	1 558	X	111	1 981	10 504	12 596
La Chaux-de-Fonds	2 814	2 356	363	86	2 805	9	253	10 546	15 404	26 203
Lancy	2 055	1 684	293	63	2 040	15	23	2 387	23 167	25 577
Martigny	X	1 777	271	37	2 085	X	444	2 301	11 603	14 348
Meyrin	1 902	1 523	301	69	1 893	9	44	5 061	17 711	22 816
Montreux	X	1 837	183	49	2 069	X	87	1 053	11 293	12 433
Neuchâtel	4 363	3 658	591	106	4 355	8	97	5 617	30 962	36 676
Nyon	2 340	2 006	279	49	2 334	6	50	2 195	14 800	17 045
Opfikon	1 534	1 212	249	58	1 519	15	10	3 081	20 937	24 028
Rapperswil-Jona	2 091	1 732	291	64	2 087	4	79	3 278	14 654	18 011
Renens (VD)	1 327	1 078	198	45	1 321	6	27	2 191	13 272	15 490
Riehen	1 006	914	76	16	1 006	-	35	556	4 306	4 897
Schaffhausen	3 072	2 570	407	86	3 063	9	100	6 674	21 217	27 991
Schlieren	1 472	1 130	264	72	1 466	6	30	2 952	16 981	19 963
Sion	4 105	3 373	609	115	4 097	8	639	5 719	30 693	37 051
Thun	3 277	2 724	457	91	3 272	5	78	5 729	22 642	28 449
Uster	2 520	2 184	290	40	2 514	6	174	3 580	13 829	17 583
Vernier	1 975	1 601	303	63	1 967	8	14	6 070	15 581	21 665
Wädenswil	X	1 650	195	20	1 865	X	397	1 705	8 077	10 179
Wettingen	1 278	1 116	134	28	1 278	-	90	1 513	6 273	7 876

Städte mit ... Einwohnern Villes de ... habitants	Arbeitsstätten / Établissements						Beschäftigte im ... Emplois dans le ...			
	Total En tout	Grössenklasse in Anzahl Beschäftigte ¹ Taille des établissements en nombre d'emplois ¹					1. Sektor / Secteur primaire	2. Sektor / Secteur secondaire	3. Sektor / Secteur tertiaire	1., 2. und 3. Sektor / Secteurs 1, 2 et 3
		1-9	10-49	50-249	Total 1-249 / en tout 1-249	250 und mehr / 250 et plus				
Wetzikon (ZH)	1 824	1 562	220	35	1 817	7	75	3 369	10 910	14 354
Wil (SG)	1 836	1 529	258	43	1 830	6	145	3 548	12 243	15 936
Yverdon-les-Bains	2 259	1 875	316	60	2 251	8	265	2 814	17 800	20 879
Zug	7 552	6 764	666	112	7 542	10	136	5 957	38 704	44 797
15 000-19 999	52 308	44 097	6 713	1 335	52 145	163	4 084	94 507	351 437	450 028
Adliswil	X	880	114	17	1 011	X	16	586	6 862	7 464
Arbon	X	760	97	22	879	X	47	1 837	4 871	6 755
Baden	2 442	1 972	376	78	2 426	16	70	6 682	22 475	29 227
Binningen	X	830	81	8	919	X	12	308	5 006	5 326
Burgdorf	1 290	1 029	206	49	1 284	6	31	3 708	10 677	14 416
Cham	X	1 839	194	31	2 064	X	182	1 876	10 234	12 292
Einsiedeln	X	1 215	132	15	1 362	X	470	2 096	4 586	7 152
Freienbach	X	2 358	283	39	2 680	X	145	2 768	13 276	16 189
Glarus Nord	X	1 230	156	25	1 411	X	399	3 282	5 139	8 820
Gossau (SG)	1 264	1 013	203	40	1 256	8	285	4 420	8 937	13 642
Grenchen	1 034	859	131	40	1 030	4	102	5 293	5 437	10 832
Herisau	1 394	1 206	159	24	1 389	5	221	3 030	6 777	10 028
Horw	X	765	85	8	858	X	93	521	4 605	5 219
Illnau-Effretikon	1 054	919	110	25	1 054	-	213	1 704	4 849	6 766
Langenthal	1 303	1 073	187	39	1 299	4	105	3 342	9 346	12 793
Liestal	1 516	1 237	218	53	1 508	8	64	2 123	15 082	17 269
Locarno	X	1 775	217	37	2 029	X	109	2 242	11 286	13 637
Lyss	924	720	161	43	924	-	101	3 106	5 507	8 714
Monthey	1 334	1 137	163	29	1 329	5	39	3 486	7 701	11 226
Morges	X	1 240	201	34	1 475	X	69	894	10 751	11 714
Muttenz	1 266	1 014	196	52	1 262	4	38	3 504	9 641	13 183
Oftringen	X	599	91	18	708	X	91	1 503	4 094	5 688
Olten	1 725	1 378	265	69	1 712	13	8	2 360	20 383	22 751
Onex	X	589	70	14	673	X	X	880	3 998	X
Ostermundigen	733	592	109	28	729	4	19	1 942	6 177	8 138
Pratteln	1 220	931	223	60	1 214	6	41	4 078	10 989	15 108
Pully	X	1 128	101	17	1 246	X	20	355	6 271	6 646
Regensdorf	1 282	1 070	177	31	1 278	4	111	2 350	7 778	10 239
Reinach (BL)	X	1 054	156	37	1 247	X	17	3 261	8 356	11 634
Schwyz	X	1 178	207	36	1 421	X	431	3 208	9 325	12 964
Sierre	X	1 305	186	37	1 528	X	191	2 429	8 937	11 557
Solothurn	2 212	1 791	338	76	2 205	7	25	2 913	19 689	22 627
Steffisburg	X	713	96	14	823	X	149	1 709	4 470	6 328
Thalwil	X	1 187	132	14	1 333	X	7	1 075	5 646	6 728
Thônex	734	653	66	11	730	4	14	1 275	5 048	6 337
Vevey	2 004	1 749	215	36	2 000	4	X	759	13 597	X
Volketswil	1 289	1 050	201	32	1 283	6	61	3 003	8 470	11 534
Wallisellen	1 493	1 149	262	71	1 482	11	27	2 824	18 374	21 225
Wohlen (AG)	X	910	148	26	1 084	X	57	1 775	6 790	8 622
10 000-14 999	56 292	47 354	7 314	1 437	56 105	187	X	116 026	375 946	X
Aesch (BL)	X	530	85	19	634	X	81	1 892	3 327	5 300
Affoltern am Albis	X	831	126	24	981	X	43	1 243	5 645	6 931
Aigle	X	777	113	22	912	X	310	1 356	4 470	6 136
Altstätten	X	833	128	23	984	X	348	2 614	4 491	7 453
Amriswil	X	882	123	13	1 018	X	230	1 981	4 451	6 662

T 3.1

Städte mit ... Einwohnern Villes de ... habitants	Arbeitsstätten / Établissements						Beschäftigte im ... Emplois dans le ...			
	Total En tout	Grössenklasse in Anzahl Beschäftigte ¹ Taille des établissements en nombre d'emplois ¹					1. Sektor / Secteur primaire	2. Sektor / Secteur secondaire	3. Sektor / Secteur tertiaire	1., 2. und 3. Sektor / Secteurs 1, 2 et 3
		1-9	10-49	50-249	Total 1-249 / en tout 1-249	250 und mehr / 250 et plus				
Arth	816	726	75	15	816	–	310	1 242	2 635	4 187
Bassersdorf	650	558	72	20	650	–	40	954	3 513	4 507
Belp	X	635	109	12	756	X	266	1 301	3 660	5 227
Birsfelden	X	432	86	13	531	X	8	1 483	2 746	4 237
Brig-Glis	1 171	963	175	29	1 167	4	78	1 518	8 665	10 261
Brugg	X	875	151	34	1 060	X	24	1 662	8 252	9 938
Buchs (SG)	X	795	149	20	964	X	99	1 856	6 029	7 984
Bussigny	X	547	88	20	655	X	16	1 873	4 137	6 026
Chêne-Bougeries	X	665	59	17	741	X	–	279	4 684	4 963
Davos	X	917	152	25	1 094	X	204	1 028	7 568	8 800
Delémont	1 346	1 084	212	46	1 342	4	58	3 561	9 520	13 139
Ebikon	X	677	101	20	798	X	49	2 365	4 865	7 279
Ecublens (VD)	870	655	167	41	863	7	19	2 475	14 361	16 855
Flawil	X	505	92	9	606	X	96	1 739	2 273	4 108
Gland	X	899	115	27	1 041	X	114	1 051	6 553	7 718
Glarus	X	975	162	24	1 161	X	143	2 603	6 266	9 012
Hinwil	X	768	109	13	890	X	197	2 391	4 736	7 324
Ittigen	665	498	130	27	655	10	39	731	12 340	13 110
Küsnacht (ZH)	1 268	1 143	105	20	1 268	–	79	809	5 405	6 293
La Tour-de-Peilz	X	562	49	8	619	X	24	1 83	3 435	3 642
Le Grand-Saconnex	714	577	102	29	708	6	X	243	10 636	X
Le Locle	775	654	88	28	770	5	96	5 194	3 125	8 415
Lenzburg	X	803	137	40	980	X	24	2 372	7 244	9 640
Männedorf	X	689	67	11	767	X	22	933	4 399	5 354
Meilen	X	1 076	106	13	1 195	X	96	1 160	4 855	6 111
Mendrisio	2 152	1 872	225	45	2 142	10	228	6 684	11 154	18 066
Möhlín	X	526	67	11	604	X	130	1 030	3 264	4 424
Münchenbuchsee	X	433	82	16	531	X	60	749	4 378	5 187
Münchenstein	1 012	800	163	44	1 007	5	26	2 149	10 140	12 315
Münsingen	X	663	114	18	795	X	216	1 450	5 052	6 718
Muri bei Bern	1 030	845	152	26	1 023	7	24	1 730	8 690	10 444
Neuhausen am Rheinfall	X	577	103	18	698	X	40	1 506	4 061	5 607
Oberwil (BL)	709	631	63	15	709	–	58	328	3 594	3 980
Payerne	X	692	114	26	832	X	88	1 057	6 099	7 244
Pfäffikon	X	736	97	16	849	X	248	1 545	4 293	6 086
Plan-les-Ouates	1 075	832	183	50	1 065	10	31	8 184	9 301	17 516
Prilly	588	475	90	18	583	5	4	1 249	5 875	7 128
Rheinfelden	X	821	122	23	966	X	14	1 363	7 117	8 494
Richterswil	813	728	70	15	813	–	56	1 473	2 709	4 238
Risch	1 253	1 049	154	45	1 248	5	140	4 369	9 322	13 831
Romanshorn	X	603	79	21	703	X	67	1 911	3 945	5 923
Rüti (ZH)	855	747	90	18	855	–	63	1 397	3 755	5 215
Sarnen	X	1 124	158	19	1 301	X	361	2 062	6 282	8 705
Spiez	X	723	96	19	838	X	108	1 067	4 709	5 884
Spreitenbach	787	616	137	30	783	4	34	1 220	7 258	8 512
Stäfa	X	930	91	8	1 029	X	75	2 727	3 624	6 426
Steinhausen	X	1 014	157	25	1 196	X	53	1 569	7 481	9 103
Suhr	X	384	69	17	470	X	36	1 030	4 092	5 158
Sursee	X	861	234	55	1 150	X	17	2 602	11 217	13 836
Urdorf	X	500	133	25	658	X	29	1 623	7 011	8 663
Uzwil	X	592	72	15	679	X	87	3 547	3 132	6 766

Städte mit ... Einwohnern Villes de ... habitants	Arbeitsstätten / Établissements						Beschäftigte im ... Emplois dans le ...				
	Total En tout	Grössenklasse in Anzahl Beschäftigte ¹ Taille des établissements en nombre d'emplois ¹					1. Sektor / Secteur primaire	2. Sektor / Secteur secondaire	3. Sektor / Secteur tertiaire	1., 2. und 3. Sektor / Secteurs 1, 2 et 3	
		1-9	10-49	50-249	Total 1-249 / en tout 1-249	250 und mehr / 250 et plus					
Versoix	X	697	72	11	780	X	31	488	3 650	4 169	
Villars-sur-Glâne		711	575	106	24	705	6	12	2 273	8 205	10 490
Weinfelden		1 029	821	175	29	1 025	4	116	1 783	8 258	10 157
Worb*		676	579	87	10	676	–	197	816	3 013	4 026
Zofingen		1 122	926	161	30	1 117	5	63	3 400	7 388	10 851
Zollikofen		520	415	79	17	511	9	395	1 235	7 506	9 136
Zollikon	X	1 036	86	16	1 138	X	8	318	6 085	6 411	
< 10 000		13 350	11 170	1 843	305	13 318	32	1 806	28 397	82 608	112 811
Aldorf (UR)	X	643	123	19	785	X	95	1 689	4 951	6 735	
Appenzell*		756	645	100	11	756	–	183	1 468	3 087	4 738
Arllesheim		690	595	75	15	685	5	20	1 571	4 746	6 337
Arosa*		445	374	62	9	445	–	128	312	2 471	2 911
Chiasso	X	1 707	160	32	1 899	X	17	1 101	9 494	10 612	
Crissier		805	614	154	32	800	5	21	3 027	7 205	10 253
Interlaken	X	710	131	21	862	X	7	691	6 041	6 739	
La Neuveville*		289	263	21	5	289	–	43	402	1 116	1 561
Moutier*	X	431	59	8	498	X	61	1 412	2 016	3 489	
Murten*	X	715	97	14	826	X	477	1 564	3 384	5 425	
Rorschach	X	619	97	16	732	X	–	1 134	4 049	5 183	
St. Moritz	X	683	130	21	834	X	20	972	6 505	7 497	
Stans	X	867	156	20	1 043	X	83	3 342	6 617	10 042	
Visp		772	606	141	21	768	4	75	5 907	6 712	12 694
Willisau*	X	679	109	18	806	X	532	1 407	3 971	5 910	
Zermatt	X	717	154	19	890	X	36	647	6 228	6 911	
Zuchwil*	X	302	74	24	400	X	8	1 751	4 015	5 774	
Städte / Villes		372 135	313 330	47 703	9 708	370 741	1 394	X	5 242 284	2 951 461	X
Schweiz / Suisse		703 957	608 056	79 720	14 365	702 141	1 816	160 306	1 087 112	4 170 581	5 417 999

Quelle: BFS – Statistik der Unternehmensstruktur (STATENT)

© BFS / OFS 2024

Source: OFS – Statistique structurelle des entreprises (STATENT)

Raumbezug: Gemeinden / 01.01.2023

Référence spatiale: communes / 01.01.2023

¹ Anhand der Grössenklassen können die Unternehmen nach Bedeutung eingeteilt werden. Für die Einteilung wird die Anzahl Beschäftigte herangezogen.¹ Les classes de taille permettent de classer les entreprises par ordre d'importance. Les entreprises sont classées en fonction de leur nombre d'emplois.

* keine statistische Stadt gemäss BFS-Definition / ne répond pas à la définition de ville statistique de l'OFS

Zeichenerklärung siehe Seite 196 / légende des signes voir page 196

Arbeitslose, nach Geschlecht und Sektor im Jahresdurchschnitt, 2022
Personnes au chômage, selon le sexe et les secteurs, moyenne annuelle, en 2022

T 3.2

Städte mit ... Einwohnern Villes de ... habitants	Arbeitslose / Personnes au chômage								Arbeitslosenquote ¹ (%) / Taux de chômage ¹ (%)
	Total En tout	Davon Frauen / Dont femmes	Darunter 2. Sektor / Dont secteur secondaire	Darunter 3. Sektor / Dont secteur tertiaire	Davon Ganzzzeitarbeits- lose / Dont personnes au chômage complet		Davon Teilzeitarbeits- lose / Dont personnes au chômage partiel		
					Total En tout	Davon Frauen / Dont femmes	Total En tout	Davon Frauen / Dont femmes	
>=100 000	17 425	7 737	2 574	13 706	14 492	5 569	2 932	2 169	2,6
Basel	2 874	1 190	665	2 090	2 370	817	504	373	3,2
Bern	1 454	625	249	1 187	1 066	368	388	257	1,8
Genève	4 227	2 025	403	3 331	3 708	1 638	518	388	4,0
Lausanne	3 250	1 439	425	2 503	2 720	1 031	530	408	4,3
Winterthur	1 176	499	288	831	933	310	243	189	1,9
Zürich	4 444	1 959	544	3 764	3 695	1 405	749	554	1,8
50 000–99 999	3 543	1 557	888	2 472	2 852	1 039	690	518	2,4
Biel-Bienne	1 108	484	382	716	894	327	214	157	3,9
Lugano	816	366	106	630	681	263	135	102	2,7
Luzern	787	357	139	574	617	229	169	128	1,7
St. Gallen	832	350	261	552	660	220	172	131	2,0
20 000–49 999	16 594	7 322	3 858	11 760	13 617	4 976	2 974	2 340	2,7
Aarau	235	103	59	166	192	68	43	35	1,8
Allschwil	241	109	57	172	186	63	55	45	2,2
Baar	248	110	51	189	205	76	43	34	1,8
Bellinzona	676	294	123	444	519	176	157	118	3,4
Bülach	264	127	64	193	213	84	51	43	2,2
Bulle	376	171	145	220	315	123	61	48	2,9
Carouge (GE)	564	259	66	431	495	216	69	44	4,9
Chur	218	87	72	133	171	52	47	35	1,1
Dietikon	470	223	100	368	399	163	71	59	3,3
Dübendorf	291	125	50	235	255	97	36	28	1,6
Emmen	442	179	153	267	344	99	98	80	2,7
Frauenfeld	315	142	95	189	255	91	59	50	2,1
Fribourg	765	328	192	510	610	214	155	114	3,9
Horgen	284	138	48	233	224	87	60	51	2,3
Kloten	287	125	46	230	241	85	46	39	2,4
Köniz	372	160	72	294	281	92	91	68	1,6
Kreuzlingen	288	118	105	175	225	64	63	54	2,5
Kriens	231	99	64	156	174	54	57	44	1,6
La Chaux-de-Fonds	606	251	251	333	518	186	88	65	3,4
Lancy	626	305	84	483	531	226	95	79	3,8
Martigny	328	137	103	204	283	102	45	35	3,2
Meyrin	600	271	93	442	515	199	85	71	4,9
Montreux	532	234	75	437	445	161	87	73	4,5
Neuchâtel	816	361	232	558	676	255	140	106	3,5
Nyon	407	188	44	332	343	137	64	51	3,6
Opfikon	322	149	53	258	273	106	50	43	2,7
Rapperswil-Jona	190	78	53	133	152	50	38	27	1,3
Renens (VD)	441	178	96	307	369	125	72	53	4,2
Riehen	190	72	40	142	151	45	39	27	2,0
Schaffhausen	519	226	150	352	415	146	104	80	2,6
Schlieren	304	135	61	238	257	97	47	37	2,7
Sion	575	246	157	403	487	175	88	72	3,2
Thun	335	154	96	235	233	75	101	79	1,4
Uster	350	160	69	255	265	100	85	60	1,7
Vernier	789	350	136	556	701	280	88	70	5,0

Städte mit ... Einwohnern Villes de ... habitants	Arbeitslose / Personnes au chômage								Arbeitslosenquote ¹ (%) / Taux de chômage ¹ (%)
	Total En tout	Davon Frauen / Dont femmes	Darunter 2. Sektor / Dont secteur secondaire	Darunter 3. Sektor / Dont secteur tertiaire	Davon Ganzzeitarbeits- lose / Dont personnes au chômage complet		Davon Teilzeitarbeits- lose / Dont personnes au chômage partiel		
					Total En tout	Davon Frauen / Dont femmes	Total En tout	Davon Frauen / Dont femmes	
Wädenswil	255	116	44	209	201	74	54	42	1,9
Wettingen	298	129	72	219	241	81	56	48	2,7
Wetzikon (ZH)	339	158	90	249	259	90	80	68	2,5
Wil (SG)	297	134	96	188	228	79	68	55	2,3
Yverdon-les-Bains	564	241	135	359	470	167	94	74	4,0
Zug	344	152	66	263	300	116	44	36	2,0
15 000–19 999	8282	3639	2048	5867	6699	2396	1584	X	2,4
Adliswil	241	109	35	200	202	78	39	32	2,3
Arbon	263	108	113	132	209	64	54	44	3,5
Baden	259	107	54	192	210	70	49	36	2,3
Binningen	150	69	30	112	117	41	33	27	2,0
Burgdorf	183	78	59	118	129	41	54	37	2,2
Cham	169	70	39	127	140	45	29	25	1,8
Einsiedeln	61	28	18	41	56	24	5	X	0,7
Freienbach	107	35	23	84	95	25	12	10	1,2
Glarus Nord	159	69	80	79	127	43	33	26	1,5
Gossau (SG)	153	72	53	96	119	43	34	28	1,6
Grenchen	307	125	111	169	247	76	60	49	3,6
Herisau	153	60	50	97	120	34	33	26	1,8
Horw	98	45	19	72	72	24	26	21	1,3
Illnau-Effretikon	189	83	48	133	156	54	33	29	2,1
Langenthal	175	81	62	112	130	46	45	35	2,0
Liestal	146	67	41	105	116	41	30	26	1,9
Locarno	247	111	31	194	211	89	36	22	3,3
Lyss	180	84	60	118	140	52	40	32	2,1
Monthey	320	148	97	206	273	107	47	40	3,3
Morges	300	145	49	220	254	105	46	40	3,5
Muttenz	141	55	36	104	109	34	32	21	1,6
Oftringen	305	164	88	210	239	109	66	54	3,8
Olten	244	108	44	180	179	61	64	47	2,2
Onex	358	159	49	266	311	124	47	36	4,1
Ostermundigen	264	110	70	192	197	59	67	50	3,0
Pratteln	220	97	60	159	177	60	44	37	2,6
Pully	273	124	39	225	230	89	43	35	3,0
Regensdorf	223	107	51	171	184	74	39	33	2,2
Reinach (BL)	186	81	50	135	140	43	46	38	2,3
Schwyz	47	21	10	36	34	11	13	10	0,5
Sierre	226	87	70	142	197	62	29	24	2,8
Solothurn	200	77	49	134	151	43	49	34	2,1
Steffisburg	109	46	39	71	75	23	34	23	1,2
Thalwil	221	101	31	185	181	68	40	33	2,2
Thönex	288	130	31	224	252	98	36	31	4,3
Vevey	458	196	80	352	370	138	89	58	4,5
Volketswil	182	69	52	126	149	45	32	24	1,7
Wallisellen	162	68	29	132	137	49	25	19	1,6
Wohlen (AG)	315	145	98	216	264	104	51	41	3,4
10 000–14 999	9023	4126	X	6288	7197	2628	X	X	2,3
Aesch (BL)	118	62	33	85	89	36	29	26	2,2
Affoltern am Albis	170	78	47	117	128	44	42	35	2,5

T 3.2

Städte mit ... Einwohnern Villes de ... habitants	Arbeitslose / Personnes au chômage								Arbeitslosenquote ¹ (%) / Taux de chômage ¹ (%)
	Total En tout	Davon Frauen / Dont femmes	Darunter 2. Sektor / Dont secteur secondaire	Darunter 3. Sektor / Dont secteur tertiaire	Davon Ganzzzeitarbeits- lose / Dont personnes au chômage complet		Davon Teilzeitarbeits- lose / Dont personnes au chômage partiel		
					Total En tout	Davon Frauen / Dont femmes	Total En tout	Davon Frauen / Dont femmes	
Aigle	209	93	41	157	168	57	41	36	4,3
Altstätten	133	59	62	70	109	40	24	19	2,1
Amriswil	203	98	97	96	157	59	46	38	2,9
Arth	50	20	12	38	41	13	9	7	0,7
Bassersdorf	142	64	22	115	118	43	24	21	2,1
Belp	79	41	18	58	51	17	28	24	1,3
Birsfelden	134	57	36	98	103	31	32	26	2,5
Brig-Glis	52	18	17	31	47	13	5	5	0,8
Brugg	205	99	47	132	162	63	43	36	3,0
Buchs (SG)	138	61	61	75	110	40	27	21	1,8
Bussigny	171	79	31	124	141	54	30	24	3,4
Chêne-Bougeries	213	100	18	173	180	71	33	28	3,7
Davos	37	15	X	32	34	13	X	X	0,6
Delémont	307	135	89	188	250	88	58	46	5,1
Ebikon	140	62	35	100	99	28	41	35	1,8
Ecublens (VD)	219	100	44	165	184	68	35	32	3,5
Flawil	104	45	38	64	78	23	26	22	1,9
Gland	218	97	32	167	179	64	39	32	3,0
Glarus	83	33	42	41	66	20	17	13	1,3
Hinwil	112	58	27	84	80	32	32	26	1,8
Ittigen	109	45	26	80	82	25	27	20	2,0
Küsnacht (ZH)	101	48	13	86	77	29	23	20	1,5
La Tour-de-Peilz	214	111	26	182	168	70	47	41	3,7
Le Grand-Saconnex	216	105	17	172	191	85	25	19	3,6
Le Locle	174	79	91	76	151	57	24	22	3,2
Lenzburg	148	74	27	114	114	47	34	27	2,3
Männedorf	86	34	15	69	69	22	17	12	1,4
Meilen	132	60	11	115	107	39	25	20	1,9
Mendrisio	171	71	33	128	143	50	27	21	2,4
Möhlly	153	65	46	102	124	41	29	24	2,6
Münchenbuchsee	86	35	28	58	70	24	16	11	1,6
Münchenstein	121	57	33	84	88	28	33	28	2,0
Münsingen	89	37	27	61	65	19	24	17	1,4
Muri bei Bern	102	50	17	82	73	29	29	21	1,6
Neuhausen am Rheinfall	215	94	78	127	180	63	36	30	4,3
Oberwil (BL)	93	42	15	73	74	24	19	17	1,6
Payerne	231	101	76	142	191	72	39	29	4,8
Pfäffikon	105	45	26	74	86	29	19	16	1,5
Plan-les-Quates	186	91	31	132	163	73	23	18	3,6
Prilly	227	105	38	171	188	72	39	32	3,5
Rheinfelden	211	99	58	140	167	64	44	35	3,0
Richterswil	154	74	28	124	119	48	35	26	2,2
Risch	98	46	19	74	76	27	23	19	1,5
Romanshorn	152	72	66	76	122	49	30	23	2,8
Rüti (ZH)	160	73	49	109	123	41	37	32	2,3
Sarnen	43	15	15	25	35	9	7	6	0,8
Spiez	53	25	11	41	38	12	15	12	0,8
Spreitenbach	284	134	74	202	228	86	56	48	4,3
Stäfa	96	40	16	76	74	22	22	18	1,3
Steinhausen	85	33	25	56	73	23	13	9	1,5

Städte mit ... Einwohnern Villes de ... habitants	Arbeitslose / Personnes au chômage								Arbeitslosenquote ¹ (%) / Taux de chômage ¹ (%)
	Total En tout	Davon Frauen / Dont femmes	Darunter 2. Sektor / Dont secteur secondaire	Darunter 3. Sektor / Dont secteur tertiaire	Davon Ganztzeitarbeits- lose / Dont personnes au chômage complet		Davon Teilzeitarbeits- lose / Dont personnes au chômage partiel		
					Total En tout	Davon Frauen / Dont femmes	Total En tout	Davon Frauen / Dont femmes	
Suhr	159	70	40	112	127	46	32	24	2,8
Sursee	64	23	19	40	49	13	15	10	1,1
Urdorf	110	49	22	87	87	30	23	19	2,1
Uzwil	166	78	80	80	130	48	35	30	2,5
Versoix	222	104	27	163	186	75	36	29	3,8
Villars-sur-Glâne	192	84	45	138	145	46	48	38	3,0
Weinfelden	121	57	43	71	95	38	26	19	1,8
Worb*	83	41	24	55	56	21	26	20	1,5
Zofingen	156	80	42	109	118	48	38	31	2,3
Zollikofen	120	54	31	89	91	29	30	25	2,5
Zollikon	98	52	11	83	80	38	18	14	1,4
< 10 000	1 310	601	376	872	1 087	417	226	182	2,0
Altdorf (UR)	55	27	21	28	46	19	9	8	1,1
Appenzell*	25	14	7	18	21	10	5	X	0,9
Arllesheim	65	34	14	49	45	18	20	16	1,6
Arosa*	30	15	X	26	28	13	X	X	1,6
Chiasso	147	63	27	107	130	49	17	13	4,3
Crissier	149	68	32	111	125	49	25	19	3,7
Interlaken	57	19	13	44	51	15	6	X	1,8
La Neuveville*	68	37	22	46	55	27	12	10	3,5
Moutier*	124	60	55	65	102	41	22	19	3,4
Murten*	82	34	22	57	62	18	20	16	1,6
Rorschach	177	76	77	96	153	56	25	19	3,6
St. Moritz	39	20	X	36	36	18	X	X	1,4
Stans	32	14	6	24	21	6	11	8	0,7
Visp	36	12	12	23	31	7	5	X	0,9
Willisau*	42	21	11	26	35	15	7	7	0,9
Zermatt	26	13	X	23	26	12	X	X	0,7
Zuchwil*	156	74	47	93	120	44	36	30	3,3
Städte / Villes	56 177	24 982	X	40 965	45 944	17 025	X	7 932	2,5
Schweiz / Suisse	99 577	44 409	23 592	70 579	80 331	29 220	19 246	15 190	2,2

Quelle: Staatssekretariat für Wirtschaft – Arbeitslosenstatistik; BFS – Strukturerhebung (SE)

© BFS / OFS 2024

Source: Secrétariat d'Etat à l'économie – Statistique du chômage; OFS – Relevé structurel (RS)

Raumbezug: Gemeinden / 01.01.2023

Référence spatiale: communes / 01.01.2023

¹ Anteil der Arbeitslosen total an der Zahl der Erwerbspersonen, Strukturerhebung 2018–20. Die Erwerbslosenzahlen werden neu jährlich mit der Strukturerhebung erhoben. Diese Zahlen basieren auf einer Stichprobenerhebung (rund 330 000 Personen) und sind somit Schätzwerte.

Die vom SECO verwendete Erwerbspersonenzahl umfasst auch die Diplomaten und internationalen Funktionäre mit Wohnsitz in der Schweiz.

¹ Proportion des chômeurs par rapport au nombre d'actifs, relevé structurel 2018–20. Les chiffres du chômage sont désormais établis chaque année avec le relevé structurel. Ces chiffres se basent sur des enquêtes par échantillonnage (environ 330 000 personnes) et sont donc des estimations.

Le nombre des personnes actives utilisé par le SECO comprend aussi les diplomates et fonctionnaires internationaux domiciliés en Suisse.

* keine statistische Stadt gemäss BFS-Definition / ne répond pas à la définition de ville statistique de l'OFS

Zeichenerklärung siehe Seite 196 / légende des signes voir page 196

Energie

Wasserverbrauch

Ein wichtiges Ziel der nachhaltigen Entwicklung ist der sparsame Umgang mit den natürlichen Ressourcen, zu denen auch sauberes Wasser zählt. Gewinnung, Aufbereitung, Verteilung und Reinigung von Wasser sind mit hohem Aufwand und Energieeinsatz verbunden. Ein sparsamer Umgang mit Wasser schont deshalb nicht nur die Wasserressourcen, sondern senkt auch den Energieverbrauch.

Die Grafik G 4.1 illustriert die durchschnittliche Gesamtwasserabgabe pro Einwohner/-in und Tag der Versorgungsgebiete nach Gemeindegrössenklassen. Darin enthalten sind Abgaben an Haushalte, Kleingewerbe und Industrie.

Die grösste Wasserabgabe pro Kopf weist die Gemeinde Zermatt (797 Liter pro Einwohner/-in und Tag) auf, gefolgt von Muttenz (747 Liter) und Chiasso (454 Liter). Am anderen Ende der Tabelle rangieren Steffisburg (178 Liter), Schwyz (185 Liter), und Bülach (188 Liter).

Versorgung mit Erdgas

Weil Verbrauchsdaten für Elektrizität nicht für die einzelnen Städte verfügbar sind, beschränken sich die Angaben zum Energieverbrauch auf den Gasabsatz. Der Erdgasanteil am Endenergieverbrauch in der Schweiz beträgt 2022 13,3%. Weil Bau und Unterhalt eines Gasnetzes kostspielig sind, ist die Gasversorgung vor allem in den dicht besiedelten Gebieten der Schweiz verbreitet.

Énergie

Consommation d'eau

Un objectif important du développement durable consiste en une gestion économe des ressources naturelles, dont l'eau propre fait partie. L'acquisition de l'eau, son traitement, sa distribution et son épuration coûtent beaucoup d'argent et d'énergie. Une gestion économe de l'eau ne préserve donc pas seulement les ressources en eau, mais réduit également la consommation d'énergie.

Le graphique G 4.1 illustre la distribution d'eau moyenne par habitant et par jour dans les régions d'approvisionnement, selon la catégorie de taille des communes. Cela comprend la distribution d'eau aux ménages, à l'artisanat et à l'industrie.

C'est la ville de Zermatt qui affiche la plus grande consommation d'eau par personne (797 litres par habitant et par jour), suivie de Muttenz (747 litres) et Chiasso (454 litres). À l'autre extrémité de ce classement, on trouve Steffisburg (178 litres), Schwyz (185 litres) et Bülach (188 litres).

Approvisionnement en gaz naturel

Les données sur la consommation d'électricité n'étant pas disponibles pour les villes, les informations disponibles se limitent aux informations sur la consommation d'énergie provenant de la vente de gaz. En 2022, le gaz naturel représente en Suisse une part de 13,3% de la consommation finale d'énergie. La construction et l'entretien du réseau gazier étant coûteux, l'approvisionnement en gaz concerne surtout les régions très denses de la Suisse.

Insgesamt sind knapp zwei Fünftel der Städte und Gemeinden an die Gasversorgung angeschlossen. In diesen leben aber 60% der städtischen Bevölkerung. Dies zeigt sich auch in diesem Jahrbuch: Lediglich 22 Städte sind nicht erdgasversorgt oder es fehlen für diese die Absatzzahlen. Weil die Gasnetze oft über die Gemeinde- und Stadtgrenzen hinausgehen, sind Angaben zu Gemeinden, die an das Netz der Nachbarstadt oder -gemeinde angeschlossen sind, im Wert letzterer inbegriffen.

Der Gasabsatz der im statistischen Jahrbuch verzeichneten Städte und Gemeinden beläuft sich 2022 auf insgesamt 27 288 GWh. Den grössten Gasabsatz verzeichnet mit 3724 GWh der Energieversorger der Stadt Zürich, gefolgt von Genf (2802 GWh), Basel (2478 GWh), Lausanne (1469 GWh) und Vevey (1332 GWh).

Die detaillierten Daten zur Wasser- und Energiestatistik stehen Ihnen online zur Verfügung.

Au total, près de deux cinquièmes des villes et des communes sont raccordées au réseau de distribution de gaz. Ces communes représentent toutefois 60% de la population urbaine. Cela ressort également du présent annuaire: seules 22 villes n'ont pas accès au gaz naturel ou les chiffres des ventes sont manquants pour ces localités. Sachant que les réseaux de gaz dépassent souvent les frontières communales, les informations des communes raccordées au réseau de la commune ou de la ville voisine sont comprises dans les données de cette dernière.

La vente de gaz dans les villes et communes recensées dans l'annuaire statistique s'élève en 2022 au total à 27 288 GWh. En matière de vente de gaz, le fournisseur d'énergie de la ville de Zurich arrive en tête avec 3724 GWh, suivi de ceux de Genève (2802 GWh), Bâle (2478 GWh), Lausanne (1469 GWh) et Vevey (1332 GWh).

Les données détaillées sur la statistique de l'eau et de l'énergie sont disponibles en ligne.

Wasserabgabe je Einwohner/-in und Tag (in Liter), nach Gemeindegrössenklasse, 2022
Eau livrée par habitant et par jour (en litres), selon la taille de la commune, en 2022

G 4.1

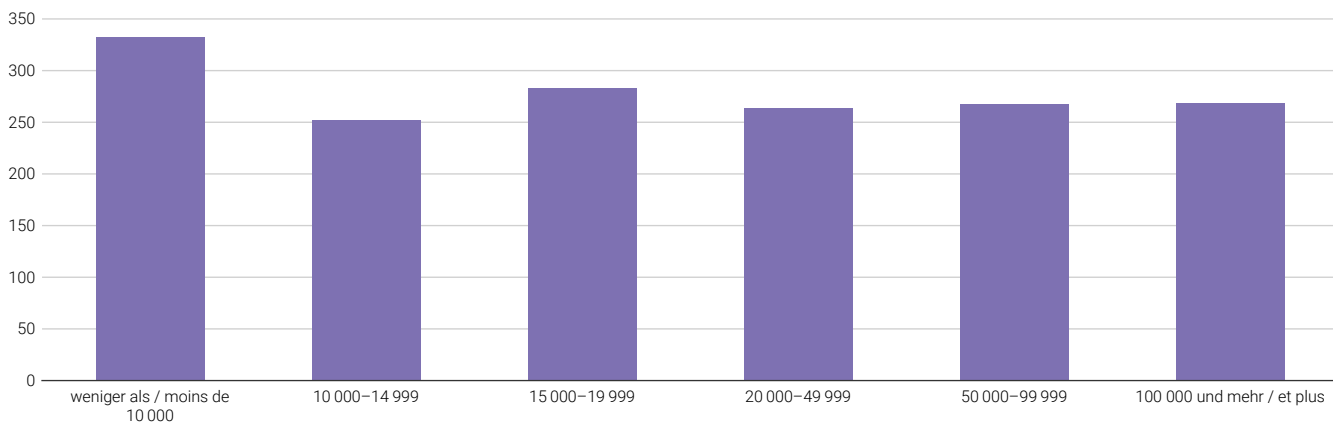

Quellen: Schweizerischer Verein des Gas- und Wasserfaches; Verband der Schweizerischen Gasindustrie
 Sources: Société suisse de l'industrie du gaz et des eaux; Association suisse de l'industrie gazière

© BFS / OFS 2024

Bau- und Wohnungswesen

Wohnfläche und Belegungsdichte

2022 beträgt die Wohnfläche im schweizerischen Durchschnitt 46,5 m² pro Person. Auf überdurchschnittlich viel Wohnfläche (mehr als 50 m² pro Person) lebt man vorwiegend in wohlhabenden und zentrumsnahen Gemeinden wie beispielsweise Zollikon, Muri b. Bern, Meilen oder Küsnacht (ZH). Am wenigsten Wohnfläche, nämlich 31,8 m² pro Person, wird in Meyrin beansprucht.

In den Grossstädten wird im Durchschnitt deutlich weniger Wohnfläche beansprucht (39,3 m² pro Person) als in den übrigen Gemeindegrössenklassen. Letztere liegen mit 42,9 bis 46,2 m² pro Person jeweils nahe am Schweizer Durchschnitt.

Schweizweit beläuft sich die Belegungsdichte auf 2,2 Personen pro Wohnung. Auffallend ist, dass viele der Gemeinden, die einen Wert über dem schweizerischen Durchschnitt aufweisen, Agglomerationsgemeinden der Stadt Genf sind. So leben überdurchschnittlich viele Personen pro Wohnung in Lancy, Chêne-Bougeries, Vernier, Meyrin, Versoix und Le Grand-Saconnex. Am meisten Personen pro Wohnung leben in Plan-les-Ouates (2,7 Personen pro Wohnung), ebenfalls eine Genfer Agglomerationsgemeinde.

Leerstehende Wohnungen

Die gesamtschweizerische Leerwohnungsziffer liegt am Stichtag 1. Juni 2023 bei 1,15%. In den Städten Schlieren (0,03%), Zürich und Freienbach (je 0,06%) ist die Leerwohnungsziffer am tiefsten. Gemessen am Gesamtwohnungsbestand sind die höchsten Anteile an leerstehenden Wohnungen in Chiasso (11,76%), Martigny (7,35%) und Moutier (7,03%) zu beobachten.

Wenig überraschend ist die tiefste Leerwohnungsziffer mit 0,41% in Grossstädten zu finden. Am höchsten ist sie in Gemeinden mit einer Einwohnerzahl unter 10 000 mit 2,2%. Städte mit 15 000 bis 19 999 Einwohner/-innen weisen eine Leerwohnungsziffer von 1,30% auf, während dieser Anteil bei Städten mit 10 000 bis 14 999 bei 1,08% und bei Städten mit 20 000 bis 49 999 Einwohner/-innen bei 1,06% liegt. In Städten mit einer Einwohnerzahl von 50 000 bis 99 999 stehen insgesamt 1,78% aller Wohnungen leer.

Energiequellen der Heizungen

Im Jahr 2022 werden 40% der Schweizer Wohnungen mit Öl geheizt, 24% mit Gas, 15% mit Wärmepumpen, 8% mit Fernwärme, 7% mit Holz und 4% mit Elektrizität. Die Fernwärme ist vor allem in den grossen Städten gut ausgebaut: 21% der Wohnungen in den Städten ab 100 000 Einwohner/-innen werden mit

Construction et logement

Surface habitable et densité d'occupation par logement

En 2022, la surface habitable par personne s'élève en moyenne en Suisse à 46,5 m². Elle est surtout supérieure à 50 m² par personne dans les communes riches proches des centres comme Zollikon, Muri b. Bern, Meilen ou Küsnacht (ZH). La plus petite surface habitable, de 31,8 m² par personne, est mesurée à Meyrin.

Les habitants des grandes villes jouissent d'une surface habitable nettement moindre (39,3 m² par personne) que ceux des communes des autres catégories de taille. Ces dernières sont, avec 42,9 à 46,2 m² par personne, proches de la moyenne suisse.

En Suisse, le nombre moyen d'habitants par logement est de 2,2. Il est frappant de constater que de nombreuses communes dépassant cette moyenne suisse se situent dans l'agglomération genevoise. On a ainsi un nombre de personnes par logement supérieur à la moyenne à Lancy, Chêne-Bougeries, Vernier, Meyrin, Versoix et Le Grand-Saconnex. Plan-les-Ouates (2,7 personnes par logement), elle-même une commune de l'agglomération genevoise, arrive en tête.

Logements vacants

À l'échelon national, le taux de logements vacants est de 1,15% au jour de référence (1^{er} juin 2023). Dans les villes, c'est à Schlieren (0,03%), Zürich et Freienbach (0,06% chacun) que l'on observe le taux de logements vacants le plus bas. Par rapport au parc de logements les proportions les plus élevées de logements vacants sont observés à Chiasso (11,76%), Martigny (7,35%) et Moutier (7,03%).

Sans surprise, le taux de logements vacants le plus bas, avec une valeur de 0,41%, se trouve dans les grandes villes. C'est dans les communes de moins de 10 000 habitants qu'il est le plus élevé (2,2%). Les villes de 15 000 à 19 999 habitants présentent un taux de logements vacants de 1,30%, alors que cette part est de 1,08% dans les villes de 10 000 à 14 999 et de 1,06% dans les villes de 20 000 à 49 999 habitants. Dans les villes ayant une population de 50 000 à 99 999 habitants, le taux de logements vacants est de 1,78%.

Sources d'énergie du chauffage

En 2022, 40% des logements suisses sont chauffés au mazout, 24% au gaz, 15% par des pompes à chaleur, 8% avec le chauffage à distance, 7% au bois et 4% à l'électricité. Le chauffage à distance est surtout bien développé dans les grandes villes; 21% des logements dans les villes de 100 000 habitants et plus sont desservis par le chauffage à distance. En tête nous retrouvons

Fernwärme geheizt. Führend sind Basel (59%), Buchs (SG) und Riehen (je 51%). Mit Liestal und Pratteln sind zwei weitere Städte aus der Region Basel in den Top 10 der Nutzung von Fernwärme.

Am meisten mit Öl wird in den Städten mit weniger als 10 000 Einwohner/-innen geheizt (55%). Gasheizungen gibt es am meisten in den Städten mit 50 000 bis 99 999 Einwohner/-innen (44%) und in den Städten mit über 100 000 Einwohner/-innen (40%).

Die detaillierten Daten zur Statistik von Bau- und Wohnungswesen stehen Ihnen auch online zur Verfügung.

Bâle (59%), Buchs (SG) et Riehen (51% chacun). Avec Liestal et Pratteln, deux autres villes de la région bâloise figurent dans le top 10 de l'utilisation du chauffage à distance.

C'est dans les villes de moins de 10 000 habitants que l'on trouve la proportion la plus élevée de chauffages au mazout (55%). Le chauffage au gaz est le plus répandu dans les villes de 50 000 à 99 999 habitants (44%) et dans les villes de plus de 100 000 habitants (40%).

Les données détaillées sur la statistique de la construction et du logement sont également disponibles en ligne.

Entwicklung des Leerwohnungsbestandes, nach Gemeindegrössenklasse, 2014–2023
Évolution de l'état de logements vacants, selon la taille de la commune, de 2014 à 2023

G 5.1

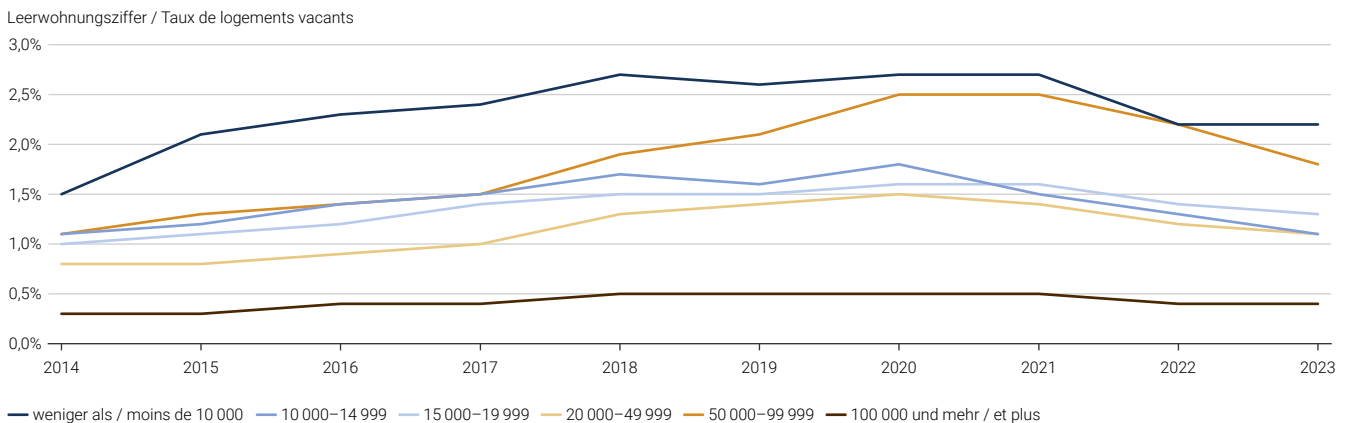

Quelle: BFS – Leerwohnungs­zählung (LWZ)
 Source: OFS – Dénombrement des logements vacants (LWZ)

© BFS / OFS 2024

Wohnungen, nach Energiequelle der Heizung, 2022
Logements, selon la source d'énergie du chauffage, en 2022

T 5.1

Städte mit ... Einwohnern Villes de ... habitants	Total / En tout	Energiequelle der Heizung / Source d'énergie du chauffage								
		Wärme- pumpen ¹ / Pompes à chaleur ¹	Gas / Gaz	Heizöl / Mazout	Holz / Bois	Elektrizität Électricité	Solarther- mie Solaire thermique	Fern- wärme / Chaleur à distance	Andere Energie- quelle / Autres sources d'énergie	Keine Energie- quelle / Aucune source d'énergie
>= 100 000	668 838	41 687	266 700	204 841	8 742	2 846	103	140 308	3 203	408
Basel	103 643	2 636	29 552	8 572	836	202	–	61 739	106	–
Bern	81 384	2 963	37 793	29 791	1 515	844	41	8 029	408	–
Genève	112 225	3 543	43 143	59 037	1 186	703	–	3 673	940	–
Lausanne	80 756	1 792	26 482	32 040	873	474	26	18 258	811	–
Winterthur	57 893	6 944	16 059	25 162	1 776	478	31	6 974	449	20
Zürich	232 937	23 809	113 671	50 239	2 556	145	5	41 635	489	388
50 000–99 999	166 067	12 608	73 123	62 601	2 646	2 443	245	11 636	669	96
Biel-Bienne	31 991	1 484	16 580	11 247	653	394	4	1 203	426	–
Lugano	41 437	3 743	11 624	23 149	707	1 750	40	296	37	91
Luzern	47 565	4 211	25 661	14 761	520	117	64	2 025	206	–
St. Gallen	45 074	3 170	19 258	13 444	766	182	137	8 112	–	5
20 000–49 999	614 590	65 940	225 732	225 050	14 858	11 804	686	63 860	6 239	421
Aarau	12 326	2 176	4 721	4 761	222	277	–	166	3	–
Allschwil	11 263	819	5 760	2 919	131	52	–	1 248	148	186
Baar	11 749	1 077	5 159	4 771	512	145	–	52	33	–
Bellinzona	26 610	5 763	1 041	13 832	1 492	2 836	61	1 502	46	37
Bülach	11 075	2 952	1 894	4 869	884	199	1	142	133	1
Bulle	12 700	1 393	12	4 354	132	297	4	6 466	38	4
Carouge (GE)	11 066	639	5 584	4 515	20	50	–	255	3	–
Chur	21 468	2 422	11 595	5 575	398	91	56	1 252	79	–
Dietikon	13 144	866	5 296	4 088	143	101	1	2 405	242	2
Dübendorf	15 246	3 330	5 523	5 312	178	98	1	686	111	7
Emmen	15 246	2 395	2 115	8 369	345	356	17	1 210	439	–
Frauenfeld	13 209	1 438	5 587	4 829	659	106	8	433	149	–
Fribourg	22 761	2 003	11 786	7 476	86	519	6	679	202	4
Horgen	11 178	2 137	2 711	2 840	412	195	1	2 639	242	1
Kloten	10 682	1 526	1 957	6 176	350	28	–	387	257	1
Köniz	22 420	3 230	2 177	7 267	925	618	3	8 162	13	25
Kreuzlingen	12 083	2 472	3 805	5 377	227	130	30	16	26	–
Kriens	14 727	1 926	4 522	6 903	617	262	2	237	145	113
La Chaux-de-Fonds	21 762	514	6 474	7 918	360	398	111	5 935	51	1
Lancy	15 605	920	5 278	7 530	72	54	4	1 577	169	1
Martigny	11 472	1 581	2 196	1 971	335	820	–	4 567	–	2
Meyrin	11 171	672	2 113	6 070	24	90	22	2 073	107	–
Montreux	15 744	379	9 788	5 034	377	123	3	33	7	–
Neuchâtel	25 616	582	12 653	10 624	304	115	77	1 119	141	1
Nyon	11 806	843	5 946	4 068	455	126	9	359	–	–
Opfikon	10 273	904	2 070	4 078	98	20	2	2 881	220	–
Rapperswil-Jona	14 243	1 836	7 545	3 618	228	344	86	300	281	5
Renens (VD)	11 027	650	4 186	4 768	24	126	–	1 215	58	–
Riehen	10 799	338	3 821	1 005	87	57	–	5 491	–	–
Schaffhausen	20 604	1 492	9 640	7 700	429	326	2	316	699	–
Schlieren	9 837	421	2 589	3 602	227	34	–	2 780	184	–
Sion	20 348	2 377	13 203	3 549	295	553	4	352	1	14
Thun	23 729	2 038	10 055	10 249	459	440	12	420	54	2
Uster	17 134	1 542	9 351	4 404	539	147	20	606	518	7
Vernier	15 753	1 271	4 737	5 085	82	114	–	3 732	731	1
Wädenswil	12 232	2 267	4 266	4 429	497	469	16	205	82	1
Wettingen	10 659	1 263	2 504	6 162	194	242	8	38	248	–

Städte mit ... Einwohnern Villes de ... habitants	Total / En tout	Energiequelle der Heizung / Source d'énergie du chauffage								
		Wärme- pumpen' / Pompes à chaleur ¹	Gas / Gaz	Heizöl / Mazout	Holz / Bois	Elektrizität Électricité	Solarther- mie Solaire thermique	Fern- wärme / Chaleur à distance	Andere Energie- quelle / Autres sources d'énergie	Keine Energie- quelle / Aucune source d'énergie
Wetzikon (ZH)	12 505	1 949	5 876	3 457	743	231	29	151	69	–
Wil (SG)	12 159	1 694	4 177	5 635	175	162	87	52	175	2
Yverdon-les-Bains	15 463	237	8 961	5 434	263	165	3	317	80	3
Zug	15 696	1 606	7 058	4 427	858	288	–	1 404	55	–
15 000–19 999	350 701	38 563	126 744	132 320	13 446	7 676	704	27 078	3 237	933
Adliswil	9 485	1 011	3 222	4 178	521	107	31	199	212	4
Arbon	8 523	1 430	2 137	3 864	127	134	–	730	92	9
Baden	10 912	1 384	3 958	3 904	97	165	1	1 192	211	–
Binningen	8 519	633	4 120	1 688	71	33	–	1 840	41	93
Burgdorf	9 184	701	4 314	3 187	592	84	30	197	79	–
Cham	7 891	1 723	2 828	2 553	252	99	–	434	2	–
Einsiedeln	8 198	1 124	1 190	3 862	1 219	480	120	181	20	2
Freienbach	8 062	1 206	2 365	3 543	403	218	30	277	13	7
Glarus Nord	9 911	1 633	1 297	5 017	1 240	408	50	179	71	16
Gossau (SG)	8 902	1 099	3 547	3 500	450	169	21	74	42	–
Grenchen	10 334	854	5 578	3 595	219	42	–	31	15	–
Herisau	8 696	769	3 497	3 215	726	250	2	132	105	–
Horw	7 542	1 680	794	3 731	610	186	–	310	137	94
Illnau-Effretikon	8 568	1 061	1 554	4 594	610	208	1	415	125	–
Langenthal	8 443	699	5 478	1 819	292	90	11	28	26	–
Liestal	7 972	485	2 365	1 462	309	166	–	3 044	18	123
Locarno	12 121	2 625	258	7 468	215	923	78	500	27	27
Lyss	8 065	893	2 251	3 621	420	263	4	587	26	–
Monthey	9 489	645	2 045	1 187	211	829	17	4 536	19	–
Morges	9 502	859	5 217	2 332	44	332	102	530	86	–
Muttenz	8 968	292	4 747	2 213	112	41	–	1 231	210	122
Oftringen	6 955	1 044	1 893	2 850	468	103	2	321	274	–
Olten	10 909	725	5 762	3 939	45	73	–	360	5	–
Onex	8 484	290	1 978	4 787	26	28	1	1 211	163	–
Ostermundigen	9 573	1 147	2 326	5 347	223	65	19	362	84	–
Pratteln	8 266	252	2 860	1 944	198	123	–	2 787	30	72
Pully	9 953	530	4 910	4 380	25	64	–	43	1	–
Regensdorf	8 730	1 550	1 731	4 609	309	74	10	310	137	–
Reinach (BL)	9 873	744	4 152	3 803	74	48	–	763	43	246
Schwyz	7 844	978	422	3 719	977	127	43	1 458	111	9
Sierre	9 667	721	5 971	2 198	242	504	2	19	10	–
Solothurn	9 973	376	6 394	2 489	234	141	1	272	66	–
Steffisburg	8 384	855	3 048	3 258	497	164	15	497	50	–
Thalwil	9 301	1 084	3 450	3 843	93	305	2	197	327	–
Thönex	7 480	1 377	2 645	2 887	52	201	–	317	1	–
Vevey	11 095	387	6 040	3 721	49	125	93	599	81	–
Volketswil	8 473	735	3 744	3 017	499	85	3	151	185	54
Wallisellen	8 472	1 681	3 636	1 886	285	144	9	727	49	55
Wohlen (AG)	7 982	1 281	3 020	3 110	410	75	6	37	43	–
10 000–14 999	389 087	50 367	111 256	166 621	15 393	10 917	661	28 900	4 382	590
Aesch (BL)	5 218	281	2 610	1 221	140	19	1	721	67	158
Affoltern am Albis	5 947	1 205	32	3 090	278	149	19	1 095	79	–
Aigle	5 764	456	3 932	1 219	47	86	4	19	1	–
Altstätten	6 360	1 058	1 070	2 046	644	62	44	1 253	181	2
Amriswil	6 947	1 462	2 040	2 742	268	90	–	275	70	–

T 5.1

Städte mit ... Einwohnern Villes de ... habitants	Total / En tout	Energiequelle der Heizung / Source d'énergie du chauffage								
		Wärmepumpen ¹ / Pompes à chaleur ¹	Gas / Gaz	Heizöl / Mazout	Holz / Bois	Elektrizität / Électricité	Solarthermie / Solaire thermique	Fernwärme / Chaleur à distance	Andere Energiequelle / Autres sources d'énergie	Keine Energiequelle / Aucune source d'énergie
Arth	5 942	1 344	372	3 014	608	280	18	299	2	5
Bassersdorf	5 452	1 089	1	3 560	291	49	1	166	295	–
Belp	5 697	686	290	3 670	480	114	3	390	64	–
Birsfelden	5 780	251	2 088	1 591	24	31	–	1 703	80	12
Brig-Glis	7 401	1 605	227	4 912	173	376	5	86	16	1
Brugg	6 608	979	2 707	2 323	103	180	22	219	75	–
Buchs (SG)	6 655	946	267	1 732	173	45	148	3 268	76	–
Bussigny	4 940	327	2 604	1 400	314	293	–	2	–	–
Chêne-Bougeries	5 890	543	2 123	2 423	117	48	1	281	350	4
Davos	12 559	1 132	27	9 247	766	980	15	149	234	9
Delémont	7 348	783	3 309	2 750	341	76	1	85	–	3
Ebikon	6 755	1 127	1 022	2 955	136	406	1	612	288	208
Ecublens (VD)	5 966	188	2 782	2 391	63	89	–	452	–	1
Flawil	5 074	708	2 290	1 752	170	60	37	11	44	2
Gland	6 265	419	2 654	1 737	366	121	15	895	58	–
Glarus	6 676	623	1 251	3 630	707	338	5	61	58	3
Hinwil	5 460	926	795	2 515	419	231	6	565	3	–
Ittigen	6 000	363	1 603	3 480	189	187	1	166	10	1
Küsnacht (ZH)	7 493	1 240	2 685	2 981	100	78	17	248	144	–
La Tour-de-Peilz	6 542	575	3 187	2 522	26	69	7	148	8	–
Le Grand-Saconnex	5 277	254	2 427	1 639	43	54	–	610	250	–
Le Locle	6 659	109	2 763	2 841	231	107	62	534	10	2
Lenzburg	5 786	819	2 359	901	364	70	10	1 262	1	–
Männedorf	5 439	975	2 064	1 890	172	190	4	71	59	14
Meilen	7 099	1 540	2 072	2 787	156	211	–	234	93	6
Mendrisio	9 374	1 497	1 464	5 225	153	944	23	52	9	7
Möhlin	5 097	911	122	2 943	670	147	–	298	5	1
Münchenbuchsee	5 101	531	179	3 643	210	44	2	491	1	–
Münchenstein	6 077	338	3 143	1 482	157	44	–	758	115	40
Münsingen	6 505	1 717	18	3 134	339	119	2	1 153	23	–
Muri bei Bern	6 810	518	2 266	3 242	172	194	2	229	187	–
Neuhausen am Rheinfall	5 839	194	2 196	2 609	38	74	2	713	12	1
Oberwil (BL)	5 506	610	2 659	1 199	51	58	1	833	15	80
Payerne	5 224	457	1 365	2 822	234	280	1	57	4	4
Pfäffikon	5 995	1 107	537	3 186	363	137	21	572	70	2
Plan-les-Ouates	4 687	278	2 387	1 027	153	173	3	613	53	–
Prilly	6 822	154	2 645	3 191	57	23	10	695	47	–
Rheinfelden	7 181	141	2 527	1 677	93	169	23	2 485	66	–
Richterswil	6 610	667	3 228	2 122	154	282	16	78	63	–
Risch	5 004	1 486	1 477	1 604	172	131	1	54	79	–
Romanshorn	6 234	1 218	2 123	2 433	209	81	1	161	7	1
Rüti (ZH)	6 112	920	2 020	2 725	130	201	1	82	32	1
Sarnen	5 475	1 473	6	2 415	959	350	7	179	82	4
Spiez	7 527	1 316	24	4 927	693	460	4	78	23	2
Spreitenbach	5 356	603	2 012	1 953	253	15	–	478	42	–
Stäfa	7 368	1 057	2 995	2 850	182	205	1	29	47	2
Steinhausen	4 578	575	1 345	2 336	208	28	2	68	16	–
Suhr	5 185	879	1 906	1 864	63	142	28	209	94	–
Sursee	5 165	1 150	102	2 891	231	243	1	546	1	–
Urdorf	4 853	780	1 305	2 315	120	32	–	66	235	–
Uzwil	6 373	1 073	3 403	1 596	119	69	18	71	24	–

Städte mit ... Einwohnern Villes de ... habitants	Total / En tout	Energiequelle der Heizung / Source d'énergie du chauffage								
		Wärmepumpen ¹ / Pompes à chaleur ¹	Gas / Gaz	Heizöl / Mazout	Holz / Bois	Elektrizität / Électricité	Solarthermie / Solaire thermique	Fernwärme / Chaleur à distance	Andere Energiequelle / Autres sources d'énergie	Keine Energiequelle / Aucune source d'énergie
Versoix	5 406	189	2 267	2 626	40	151	–	51	81	1
Villars-sur-Glâne	5 690	633	2 637	1 140	26	334	–	920	–	–
Weinfelden	5 911	582	3 166	1 629	238	40	31	210	15	–
Worb*	5 791	1 034	60	3 873	536	208	1	78	1	–
Zofingen	6 611	642	2 458	2 596	305	246	3	232	129	–
Zollikofen	5 708	751	1 599	2 757	79	114	2	358	48	–
Zollikon	6 913	873	1 962	3 628	77	90	7	123	140	13
< 10 000	80 476	11 844	10 782	44 205	4 199	3 349	66	5 714	217	100
Altdorf (UR)	5 027	1 343	–	2 415	221	292	2	702	52	–
Appenzell*	3 088	821	227	1 497	289	120	1	129	3	1
Arllesheim	4 829	387	2 539	1 088	39	16	–	673	18	69
Arosa*	5 935	421	53	3 825	1 080	515	5	17	9	10
Chiasso	5 568	593	1 043	3 495	258	147	2	28	2	–
Crissier	4 252	301	1 682	1 248	99	213	1	705	2	1
Interlaken	3 690	192	784	2 049	73	146	3	420	22	1
La Neuveville*	2 077	251	3	1 507	174	91	–	43	1	7
Moutier*	4 255	391	20	3 641	138	57	2	6	–	–
Murten*	4 767	1 290	207	2 309	229	195	6	519	2	10
Rorschach	5 618	843	1 799	2 481	31	195	7	258	4	–
St. Moritz	5 794	190	1	5 424	3	1	–	175	–	–
Stans	3 955	1 368	84	1 673	355	77	5	393	–	–
Visp	4 631	1 358	122	1 910	173	162	1	893	11	1
Willisau*	4 251	997	–	2 104	703	343	–	100	4	–
Zermatt	7 608	723	318	5 490	225	733	31	29	59	–
Zuchwil*	5 131	375	1 900	2 049	109	46	–	624	28	–
Städte / Villes	2 269 759	221 009	814 337	835 638	59 284	39 035	2 465	277 496	17 947	2 548
Schweiz / Suisse	4 741 917	719 241	1 129 261	1 917 269	332 697	209 748	9 441	385 492	29 982	8 786

Quelle: BFS – Gebäude- und Wohnungsstatistik (GWS)

© BFS / OFS 2024

Source: OFS – Statistique des bâtiments et des logements (StatBL)

Raumbezug: Gemeinden / 01.01.2023

Référence spatiale: communes / 01.01.2023

¹ Energiequellen für Wärmepumpen sind z. B. Luft, Geothermie oder Wasser. / Les sources d'énergie pour les pompes à chaleur sont par exemple l'air, la géothermie et l'eau.

* keine statistische Stadt gemäss BFS-Definition / ne répond pas à la définition de ville statistique de l'OFS

Zeichenerklärung siehe Seite 196 / légende des signes voir page 196

Leerwohnungen, nach Zimmerzahl, am 1. Juni 2023
Logements vacants, d'après le nombre de pièces, au 1^{er} juin 2023

T 5.2

Städte mit ... Einwohnern Villes de ... habitants	Leerwohnungen / Logements vacants								Leerwohnungs- ziffer (%)/ Taux de logements vacants (%)	
	Total En tout	Zimmerzahl / Nombre de pièces						Davon zu vermieten / Dont à louer		Davon zu verkaufen / Dont à vendre
		1	2	3	4	5	6+			
>= 100 000	2729	545	731	880	377	109	87	2580	149	0,41
Basel	1 114	190	349	394	134	27	20	1 079	35	1,07
Bern	355	51	81	144	65	12	2	352	3	0,44
Genève	586	148	141	149	71	40	37	508	78	0,52
Lausanne	417	105	108	117	59	13	15	394	23	0,52
Winterthur	113	22	21	38	27	4	1	112	1	0,20
Zürich	144	29	31	38	21	13	12	135	9	0,06
50 000–99 999	2955	458	658	978	580	172	109	2758	197	1,78
Biel-Bienne	574	85	105	255	110	14	5	573	1	1,79
Lugano	902	108	240	284	172	51	47	792	110	2,18
Luzern	542	99	103	173	103	33	31	504	38	1,14
St. Gallen	937	166	210	266	195	74	26	889	48	2,08
20 000–49 999	6527	671	1 148	2 381	1 594	493	240	5560	967	1,06
Aarau	74	3	5	34	23	6	3	49	25	0,60
Allschwil	115	4	14	76	15	4	2	107	8	1,02
Baar	44	1	4	17	11	7	4	19	25	0,37
Bellinzona	680	56	121	281	170	36	16	595	85	2,56
Bülach	79	3	11	35	18	9	3	53	26	0,71
Bulle	93	5	20	46	19	1	2	81	12	0,73
Carouge (GE)	48	8	8	19	9	3	1	45	3	0,43
Chur	33	12	2	4	11	4	–	31	2	0,15
Dietikon	61	11	8	23	16	3	–	49	12	0,46
Dübendorf	166	22	26	53	44	9	12	151	15	1,09
Emmen	420	13	82	205	92	16	12	336	84	2,75
Frauenfeld	186	18	27	50	55	24	12	115	71	1,41
Fribourg	246	39	37	100	55	12	3	246	–	1,08
Horgen	42	2	8	13	10	7	2	30	12	0,38
Kloten	49	4	12	13	17	2	1	41	8	0,46
Köniz	65	3	8	32	18	4	–	64	1	0,29
Kreuzlingen	131	16	12	38	38	18	9	85	46	1,08
Kriens	88	4	3	31	41	7	2	70	18	0,60
La Chaux-de-Fonds	768	39	151	341	200	29	8	758	10	3,53
Lancy	40	4	8	9	11	5	3	32	8	0,26
Martigny	843	206	165	221	183	42	26	633	210	7,35
Meyrin	20	2	4	7	5	1	1	16	4	0,18
Montreux	242	23	44	81	51	19	24	180	62	1,54
Neuchâtel	231	41	33	88	57	10	2	228	3	0,90
Nyon	37	2	4	16	8	5	2	25	12	0,31
Opfikon	61	17	13	10	10	6	5	44	17	0,59
Rapperswil-Jona	275	13	39	79	77	46	21	257	18	1,93
Renens (VD)	41	7	20	8	4	2	–	41	–	0,37
Riehen	108	4	18	57	21	6	2	101	7	1,00
Schaffhausen	111	6	14	43	41	6	1	102	9	0,54
Schlieren	3	–	–	3	–	–	–	3	–	0,03
Sion	138	17	23	46	33	18	1	105	33	0,68
Thun	22	2	5	7	7	1	–	19	3	0,09
Uster	292	18	87	97	39	40	11	281	11	1,70
Vernier	43	4	15	10	6	6	2	36	7	0,27
Wädenswil	19	1	1	7	10	–	–	19	–	0,16
Wettingen	26	5	4	13	3	1	–	25	1	0,24
Wetzikon (ZH)	126	2	16	41	42	17	8	102	24	1,01
Wil (SG)	314	22	46	77	94	43	32	265	49	2,58

Städte mit ... Einwohnern Villes de ... habitants	Leerwohnungen / Logements vacants								Leerwohnungs- ziffer (%) / Taux de logements vacants (%)	
	Total En tout	Zimmerzahl / Nombre de pièces						Davon zu vermieten / Dont à louer		Davon zu verkauft / Dont à vendre
		1	2	3	4	5	6+			
Yverdon-les-Bains	95	6	23	44	16	6	–	93	2	0,61
Zug	52	6	7	6	14	12	7	28	24	0,33
15 000–19 999	4555	408	769	1 658	1 235	328	157	3823	732	1,30
Adliswil	44	3	8	14	14	2	3	37	7	0,46
Arbon	152	10	21	62	49	9	1	144	8	1,78
Baden	110	10	21	33	40	4	2	76	34	1,01
Binningen	75	6	9	37	15	5	3	65	10	0,88
Burgdorf	145	11	21	51	46	14	2	121	24	1,58
Cham	46	4	9	19	5	3	6	19	27	0,58
Einsiedeln	27	1	3	5	12	4	2	16	11	0,33
Freienbach	5	–	3	2	–	–	–	4	1	0,06
Glarus Nord	73	6	19	14	17	9	8	63	10	0,74
Gossau (SG)	180	8	29	65	54	20	4	170	10	2,02
Grächen	180	8	38	84	40	8	2	162	18	1,74
Herisau	115	5	25	29	37	11	8	99	16	1,32
Horw	40	8	6	7	13	3	3	28	12	0,53
Illnau-Effretikon	46	3	7	22	12	2	–	46	–	0,54
Langenthal	170	8	18	61	63	12	8	150	20	2,01
Liestal	109	2	12	42	45	7	1	103	6	1,37
Locarno	230	38	34	87	59	11	1	211	19	1,90
Lyss	531	60	76	168	159	40	28	428	103	6,58
Monthey	35	4	4	17	7	2	1	28	7	0,37
Morges	42	2	11	23	5	1	–	41	1	0,44
Muttenz	60	1	7	32	13	7	–	58	2	0,67
Oftringen	250	16	45	104	63	18	4	250	–	3,59
Olten	273	17	67	127	53	5	4	266	7	2,50
Onex	25	6	4	7	2	4	2	23	2	0,29
Ostermundigen	106	18	16	36	31	3	2	88	18	1,11
Pratteln	86	1	13	49	17	3	3	79	7	1,04
Pully	43	–	6	11	13	11	2	42	1	0,43
Regensdorf	46	4	6	14	16	5	1	41	5	0,53
Reinach (BL)	98	2	12	33	39	8	4	90	8	0,99
Schwyz	9	1	–	6	1	1	–	9	–	0,11
Sierre	438	46	81	145	124	25	17	195	243	4,53
Solothurn	168	18	25	76	42	7	–	166	2	1,68
Steffisburg	39	–	5	11	13	5	5	16	23	0,47
Thalwil	25	1	10	8	5	1	–	25	–	0,27
Thônex	16	2	–	1	4	6	3	6	10	0,21
Vevey	76	19	18	13	17	4	5	72	4	0,68
Volketswil	39	–	2	20	9	5	3	24	15	0,46
Wallisellen	299	55	58	78	59	33	16	292	7	3,53
Wohlen (AG)	104	4	20	45	22	10	3	70	34	1,30
10 000–14 999	4207	317	731	1 424	1 178	348	209	3502	705	1,08
Aesch (BL)	47	–	1	17	24	5	–	42	5	0,90
Affoltern am Albis	35	1	4	13	9	7	1	31	4	0,59
Aigle	101	11	35	39	14	2	–	100	1	1,75
Altstätten	41	1	13	10	15	2	–	39	2	0,64
Amriswil	175	17	23	59	54	20	2	151	24	2,52
Arth	11	1	–	2	5	1	2	4	7	0,19
Bassersdorf	26	2	2	8	8	5	1	16	10	0,48
Belp	37	2	5	10	17	3	–	32	5	0,65
Birsfelden	56	1	12	21	22	–	–	55	1	0,97
Brig-Glis	9	–	–	1	4	4	–	6	3	0,12

T 5.2

Städte mit ... Einwohnern Villes de ... habitants	Leerwohnungen / Logements vacants									Leerwohnungs- ziffer (%) / Taux de logements vacants (%)
	Total En tout	Zimmerzahl / Nombre de pièces						Davon zu vermieten / Dont à louer	Davon zu verkaufen / Dont à vendre	
		1	2	3	4	5	6+			
Brugg	107	13	24	33	17	14	6	91	16	1,62
Buchs (SG)	66	8	9	23	16	9	1	59	7	0,99
Bussigny	11	–	3	6	1	1	–	11	–	0,22
Chêne-Bougeries	34	6	5	8	5	–	10	27	7	0,58
Davos	32	3	9	7	9	3	1	8	24	0,25
Delémont	433	22	62	186	140	17	6	359	74	5,89
Ebikon	58	6	4	10	19	10	9	38	20	0,86
Ecublens (VD)	23	6	3	11	3	–	–	23	–	0,39
Flawil	87	4	19	30	25	7	2	84	3	1,71
Gland	32	4	7	14	3	3	1	27	5	0,51
Glarus	157	8	24	37	63	13	12	132	25	2,35
Hinwil	53	4	8	13	9	16	3	35	18	0,97
Ittigen	46	1	9	18	17	1	–	46	–	0,77
Küsnacht (ZH)	87	5	8	25	33	11	5	56	31	1,16
La Tour-de-Peilz	15	2	3	5	3	1	1	14	1	0,23
Le Grand-Saconnex	20	1	2	6	5	4	2	14	6	0,38
Le Locle	286	16	56	131	69	8	6	281	5	4,29
Lenzburg	65	10	12	17	17	6	3	31	34	1,12
Männedorf	30	3	2	11	11	2	1	20	10	0,55
Meilen	101	12	15	27	26	12	9	75	26	1,42
Mendrisio	319	36	64	105	81	23	10	276	43	3,40
Möhlín	32	–	2	11	8	5	6	30	2	0,63
Münchenbuchsee	47	3	3	18	20	3	–	35	12	0,92
Münchenstein	105	1	35	48	20	–	1	102	3	1,73
Münsingen	18	1	2	6	4	3	2	13	5	0,28
Muri bei Bern	83	6	11	30	30	3	3	67	16	1,22
Neuhausen am Rheinfall	76	6	12	27	21	6	4	63	13	1,30
Oberwil (BL)	64	2	7	24	21	7	3	52	12	1,16
Payerne	42	6	6	18	10	1	1	42	–	0,80
Pfäffikon	67	2	9	23	19	8	6	34	33	1,12
Plan-les-Ouates	6	2	1	2	1	–	–	5	1	0,13
Prilly	29	3	8	11	5	2	–	27	2	0,43
Rheinfelden	100	7	14	39	24	10	6	77	23	1,39
Richterswil	70	11	18	19	12	8	2	69	1	1,06
Risch	14	–	1	4	1	4	4	6	8	0,28
Romanshorn	165	6	33	41	63	12	10	157	8	2,65
Rüti (ZH)	32	1	8	6	8	5	4	28	4	0,52
Sarnen	4	–	–	1	1	1	1	2	2	0,07
Spiez	37	2	6	7	11	3	8	25	12	0,49
Spreitenbach	26	9	6	8	3	–	–	26	–	0,49
Stäfa	36	3	2	4	9	8	10	12	24	0,49
Steinhausen	6	–	–	4	2	–	–	1	5	0,13
Suhr	42	3	7	10	9	4	9	28	14	0,81
Sursee	10	–	–	3	3	2	2	10	–	0,19
Urdorf	24	3	7	3	10	–	1	21	3	0,49
Uzwil	79	3	11	25	26	3	11	59	20	1,24
Versoix	26	3	4	8	3	2	6	14	12	0,48
Villars-sur-Glâne	35	4	6	17	4	4	–	34	1	0,62
Weinfelden	99	2	11	23	36	18	9	96	3	1,67
Worb*	21	3	7	7	2	1	1	11	10	0,36
Zofingen	47	6	6	13	18	3	1	30	17	0,71
Zollikofen	129	12	40	42	24	9	2	115	14	2,26
Zollikon	36	1	5	19	6	3	2	28	8	0,52

Städte mit ... Einwohnern Villes de ... habitants	Leerwohnungen / Logements vacants									Leerwohnungs- ziffer (%) / Taux de logements vacants (%)
	Total En tout	Zimmerzahl / Nombre de pièces						Davon zu vermieten / Dont à louer	Davon zu verkauften / Dont à vendre	
		1	2	3	4	5	6+			
< 10 000	1 770	123	351	694	456	88	58	1 592	178	2,20
Altdorf (UR)	49	1	9	22	13	2	2	26	23	0,97
Appenzell*	54	9	11	11	11	3	9	48	6	1,75
Arlesheim	42	–	4	20	14	4	–	38	4	0,87
Arosa*	33	5	9	7	7	3	2	11	22	0,56
Chiasso	655	51	186	271	128	12	7	644	11	11,76
Crissier	17	–	2	5	2	7	1	7	10	0,40
Interlaken	15	–	4	4	4	1	2	3	12	0,41
La Neuveville*	21	3	3	8	6	1	–	21	–	1,01
Moutier*	299	12	20	126	128	8	5	293	6	7,03
Murten*	52	8	5	14	17	7	1	43	9	1,09
Rorschach	169	8	46	75	34	5	1	169	–	3,01
St. Moritz	75	10	10	18	16	6	15	34	41	1,29
Stans	32	1	7	7	11	5	1	29	3	0,81
Visp	9	3	–	1	3	2	–	7	2	0,19
Willisau*	15	–	3	5	4	3	–	13	2	0,35
Zermatt	22	4	1	2	6	4	5	11	11	0,29
Zuchwil*	211	8	31	98	52	15	7	195	16	4,11
Städte / Villes	22 743	2 522	4 388	8 015	5 420	1 538	860	19 815	2 928	1,00
Schweiz / Suisse	54 765	4 930	9 598	17 492	14 205	5 177	3 363	44 213	10 552	1,15

Quelle: BFS – Leerwohnungszählung (LWZ)

© BFS / OFS 2024

Source: OFS – Dénombrement des logements vacants (LWZ)

Raumbezug: Gemeinden / 01.01.2023

Référence spatiale: communes / 01.01.2023

* keine statistische Stadt gemäss BFS-Definition / ne répond pas à la définition de ville statistique de l'OFS

Zeichenerklärung siehe Seite 196 / légende des signes voir page 196

Wohnfläche, Belegungs- und Wohndichte, 2022
Surface, densité d'occupation par logement et par pièce, en 2022

T 5.3

Städte mit ... Einwohnern Villes de ... habitants	Durchschnittliche Wohnfläche pro Bewohner/-in, in Quadratmeter ¹ Surface moyenne par habitant, en mètre carré ¹						Belegungsdichte ^{1,2} / Densité d'occupation par logement ^{1,2}	Wohndichte ^{1,3} / Densité d'occupation par pièce ^{1,3}	
	Total En tout	Zimmerzahl / Nombre de pièces							
		1	2	3	4	5			6+
>= 100 000	39,3	29,1	41,3	38,7	36,7	43,2	57,8	2,0	0,68
Basel	40,3	29,1	40,8	38,9	38,0	44,8	59,3	1,9	0,64
Bern	40,4	27,6	42,2	39,9	38,7	43,9	55,3	2,0	0,65
Genève	36,5	29,0	36,6	35,1	35,5	42,9	63,5	2,0	0,77
Lausanne	37,1	26,2	39,4	35,4	34,4	43,7	61,1	2,0	0,69
Winterthur	42,9	36,7	48,5	42,8	37,8	45,5	56,2	2,2	0,62
Zürich	39,4	29,7	43,9	39,7	36,2	41,2	54,7	2,0	0,67
50 000–99 999	45,0	34,7	46,3	44,8	41,2	47,5	63,0	2,0	0,59
Biel-Bienne	41,6	27,8	39,7	41,5	40,0	47,7	57,3	2,0	0,62
Lugano	47,7	49,3	50,6	44,3	42,4	50,7	69,8	2,0	0,60
Luzern	45,4	30,7	46,6	46,7	41,2	49,2	64,0	1,9	0,58
St. Gallen	44,7	30,7	46,9	46,6	41,0	44,3	59,6	2,0	0,56
20 000–49 999	42,9	30,3	42,8	41,4	39,9	47,4	59,4	2,2	0,62
Aarau	47,8	31,2	47,1	48,7	44,5	48,7	58,6	2,0	0,56
Allschwil	45,0	29,7	44,8	42,6	42,0	48,1	60,9	2,1	0,58
Baar	45,2	26,5	47,6	45,4	41,2	47,4	62,3	2,3	0,62
Bellinzona	47,7	37,0	42,4	45,2	46,7	55,1	61,1	2,1	0,60
Bülach	43,7	36,4	49,0	45,2	38,9	46,8	61,0	2,3	0,64
Bulle	41,5	30,4	43,6	40,8	37,8	46,2	59,6	2,2	0,66
Carouge (GE)	35,1	31,9	37,4	34,2	34,2	34,3	52,9	2,2	0,79
Chur	45,6	26,5	45,0	47,4	42,7	48,5	59,6	2,0	0,57
Dietikon	38,2	41,8	47,4	37,0	33,5	44,3	54,9	2,3	0,69
Dübendorf	43,1	36,2	47,1	42,4	38,9	48,2	57,9	2,1	0,64
Emmen	41,5	34,6	45,6	43,0	37,0	44,9	54,2	2,2	0,63
Frauenfeld	49,7	33,7	51,0	48,1	44,5	52,6	62,5	2,1	0,56
Fribourg	39,2	24,7	40,8	39,2	36,5	44,0	58,8	2,1	0,67
Horgen	45,3	38,2	47,0	43,0	40,7	48,9	60,7	2,3	0,61
Kloten	40,9	32,4	45,4	40,2	38,4	45,5	53,8	2,1	0,66
Köniz	44,5	30,5	45,9	43,1	40,3	48,0	59,6	2,1	0,60
Kreuzlingen	47,8	30,6	47,0	47,5	43,6	51,3	63,0	2,1	0,58
Kriens	44,4	34,4	46,3	45,0	40,3	47,5	57,9	2,1	0,59
La Chaux-de-Fonds	44,1	28,3	43,5	43,8	38,9	47,2	58,7	2,0	0,57
Lancy	34,5	30,5	36,8	33,1	32,2	38,6	50,5	2,4	0,75
Martigny	42,9	27,3	42,9	42,5	41,0	47,4	55,0	2,1	0,63
Meyrin	31,8	26,3	32,4	30,5	31,7	32,9	43,6	2,5	0,79
Montreux	43,7	25,9	39,8	38,9	42,3	54,1	74,5	2,0	0,63
Neuchâtel	43,1	39,3	45,1	41,8	39,5	45,6	58,7	2,0	0,59
Nyon	40,5	27,0	39,8	38,1	38,8	43,7	60,0	2,1	0,64
Opfikon	38,1	31,5	43,8	38,0	34,4	43,2	53,6	2,2	0,73
Rapperswil-Jona	47,0	31,7	45,4	45,8	43,0	49,6	62,0	2,2	0,58
Renens (VD)	33,0	22,3	33,9	30,6	32,6	43,7	55,7	2,2	0,74
Riehen	47,1	34,5	46,6	44,3	40,5	49,2	62,5	2,2	0,56
Schaffhausen	48,5	30,3	45,7	47,5	44,9	50,9	62,8	2,1	0,55
Schlieren	36,8	30,5	39,9	36,1	34,6	42,3	46,8	2,2	0,72
Sion	45,6	25,7	41,2	44,8	44,3	50,5	63,5	2,1	0,61
Thun	43,9	33,5	45,0	44,5	41,0	46,5	57,3	2,0	0,58
Uster	45,8	31,5	47,1	45,3	41,7	49,4	57,5	2,2	0,60
Vernier	32,6	28,2	34,8	31,0	31,5	35,3	44,7	2,5	0,80
Wädenswil	46,0	34,7	44,5	44,9	41,3	49,5	58,2	2,2	0,60
Wettingen	46,1	31,8	46,2	43,5	43,6	49,1	61,0	2,1	0,58
Wetzikon (ZH)	43,9	30,0	48,5	43,7	39,5	46,0	58,2	2,3	0,62
Wil (SG)	46,2	29,7	47,7	46,8	40,5	50,2	58,0	2,2	0,58

Städte mit ... Einwohnern Villes de ... habitants	Durchschnittliche Wohnfläche pro Bewohner/-in, in Quadratmeter ¹ Surface moyenne par habitant, en mètre carré ¹							Belegungsdichte ^{1,2} / Densité d'occupation par logement ^{1,2}	Wohndichte ^{1,3} / Densité d'occupation par pièce ^{1,3}
	Total En tout	Zimmerzahl / Nombre de pièces							
		1	2	3	4	5	6+		
Yverdon-les-Bains	38,1	25,5	39,5	36,7	35,1	44,1	59,1	2,1	0,67
Zug	48,0	32,2	47,2	48,3	44,5	49,6	66,6	2,2	0,61
15 000–19 999	45,2	31,0	44,7	43,2	41,6	49,0	60,5	2,2	0,60
Adliswil	41,9	36,6	45,6	40,8	37,5	46,6	56,3	2,2	0,64
Arbon	46,9	31,9	49,1	47,3	42,1	50,0	58,9	2,1	0,56
Baden	48,5	28,1	48,7	47,6	45,3	50,3	64,5	2,0	0,57
Binningen	49,2	31,2	45,9	44,6	45,2	51,8	64,7	2,1	0,56
Burgdorf	43,9	33,0	46,2	43,1	39,7	46,2	57,0	2,1	0,58
Cham	45,2	32,5	48,0	46,6	42,1	45,7	56,3	2,4	0,63
Einsiedeln	50,9	30,2	45,2	51,5	47,5	52,6	58,2	2,3	0,56
Freienbach	51,9	32,8	49,6	50,8	47,3	54,0	68,1	2,2	0,57
Glarus Nord	48,4	31,3	48,3	45,5	43,9	50,0	60,5	2,3	0,56
Gossau (SG)	47,1	34,5	43,7	46,9	42,1	48,4	59,8	2,2	0,56
Grenchen	47,9	29,7	45,9	45,2	44,0	56,0	66,2	2,1	0,59
Herisau	48,0	31,5	46,4	47,8	41,7	48,7	61,6	2,1	0,55
Horw	47,9	36,4	50,6	48,7	43,0	47,8	61,2	2,1	0,57
Illnau-Effretikon	44,1	33,2	45,8	40,4	39,2	49,9	61,7	2,2	0,61
Langenthal	47,8	34,7	46,4	46,1	43,0	50,0	62,3	2,1	0,55
Liestal	46,9	33,7	48,5	44,1	42,1	51,9	61,1	2,2	0,59
Locarno	45,3	37,3	47,6	45,2	42,1	50,4	62,2	1,9	0,60
Lyss	46,7	31,5	47,0	45,3	43,9	50,0	59,3	2,2	0,59
Monthey	42,3	24,6	38,4	40,0	41,0	49,7	59,5	2,2	0,64
Morges	40,5	28,6	39,3	38,8	39,1	45,3	61,1	2,0	0,65
Muttenz	45,6	33,9	46,4	44,1	41,4	47,9	57,5	2,2	0,57
Oftringen	44,0	32,5	46,9	43,8	39,3	46,8	58,2	2,3	0,62
Olten	44,9	30,9	46,5	45,2	41,5	48,2	57,5	1,9	0,57
Onex	34,1	28,7	33,0	30,7	33,8	39,4	53,6	2,4	0,75
Ostermundigen	40,7	32,5	44,7	41,5	37,5	42,8	55,1	2,0	0,62
Pratteln	40,5	29,3	45,5	38,0	36,2	46,5	59,2	2,2	0,62
Pully	47,5	27,0	39,7	41,4	44,8	52,2	67,5	2,1	0,57
Regensdorf	43,1	51,3	47,7	42,5	37,8	48,0	61,3	2,3	0,64
Reinach (BL)	47,0	29,2	45,5	44,8	43,1	50,2	63,4	2,2	0,56
Schwyz	49,5	31,8	44,6	50,1	46,4	49,9	56,9	2,2	0,55
Sierre	46,4	25,9	41,6	44,5	45,6	51,9	62,5	2,1	0,60
Solothurn	50,5	33,1	49,2	49,4	47,1	53,6	65,1	1,9	0,54
Steffisburg	47,4	31,8	47,6	47,6	44,5	50,4	54,4	2,1	0,56
Thalwil	45,3	33,5	47,2	44,2	40,9	47,8	60,3	2,2	0,61
Thônex	37,3	23,8	35,1	34,0	36,2	41,6	57,7	2,4	0,73
Vevey	37,5	27,2	39,2	35,2	36,5	45,3	60,7	2,0	0,68
Volketswil	45,6	40,6	52,2	49,8	39,4	47,3	61,9	2,4	0,61
Wallisellen	43,9	36,1	49,7	43,7	38,7	47,9	56,8	2,2	0,64
Wohlen (AG)	45,1	33,0	48,1	39,3	40,3	48,8	59,9	2,3	0,60
10 000–14 999	45,8	30,8	44,1	43,4	41,8	49,0	61,0	2,2	0,59
Aesch (BL)	46,5	30,5	42,9	45,7	42,7	49,7	60,8	2,2	0,57
Affoltern am Albis	45,1	39,5	46,7	43,3	40,6	47,9	60,1	2,2	0,60
Aigle	39,0	27,0	39,1	36,0	35,7	47,0	59,6	2,2	0,68
Altstätten	49,3	32,6	47,8	47,0	43,7	51,2	59,4	2,2	0,55
Amriswil	49,6	36,7	50,0	47,0	44,5	51,2	62,2	2,3	0,57
Arth	43,3	28,9	40,5	42,9	39,8	44,1	56,2	2,3	0,59
Bassersdorf	43,8	35,1	48,5	44,0	38,7	46,8	56,0	2,4	0,62
Belp	49,0	30,8	48,9	49,4	45,9	50,5	58,9	2,1	0,57
Birsfelden	40,3	29,9	44,9	41,2	35,8	46,2	55,1	1,9	0,59

T 5.3

Städte mit ... Einwohnern Villes de ... habitants	Durchschnittliche Wohnfläche pro Bewohner/-in, in Quadratmeter ¹ Surface moyenne par habitant, en mètre carré ¹							Belegungsdichte ^{2/2} / Densité d'occupation par logement ^{1,2}	Wohndichte ^{3,3} / Densité d'occupation par pièce ^{3,3}
	Total En tout	Zimmerzahl / Nombre de pièces							
		1	2	3	4	5	6+		
Brig-Glis	48,3	27,0	45,3	53,6	45,7	49,4	57,3	2,1	0,55
Brugg	48,1	32,7	48,7	46,8	44,3	49,4	61,1	2,2	0,56
Buchs (SG)	43,3	24,0	39,1	40,7	40,7	46,9	54,5	2,3	0,60
Bussigny	37,3	23,0	34,6	34,2	35,4	46,4	55,0	2,3	0,68
Chêne-Bougeries	44,7	32,7	36,2	37,1	39,2	44,0	63,0	2,5	0,65
Davos	41,7	24,7	38,0	42,4	41,7	46,7	61,7	2,0	0,63
Delémont	46,6	29,3	42,9	44,3	42,6	50,7	62,2	2,1	0,55
Ebikon	44,2	32,6	46,3	45,0	39,8	47,5	55,0	2,3	0,60
Ecublens (VD)	36,3	25,1	34,9	32,6	35,0	47,6	62,4	2,2	0,73
Flawil	47,0	32,3	46,2	45,8	41,3	48,8	56,7	2,3	0,56
Gland	39,7	26,8	40,4	37,1	37,3	43,3	56,8	2,4	0,67
Glarus	50,4	31,7	46,6	47,7	44,2	51,7	65,4	2,2	0,53
Hinwil	49,5	34,1	48,6	47,4	44,9	52,6	59,6	2,3	0,57
Ittigen	43,3	27,3	43,6	42,9	39,2	46,3	64,5	2,1	0,59
Küsnacht (ZH)	53,5	31,6	46,4	47,3	45,4	52,9	73,6	2,2	0,54
La Tour-de-Peilz	43,5	26,9	41,1	38,8	39,3	50,5	64,3	2,1	0,61
Le Grand-Saconnex	35,8	30,5	34,0	33,7	33,5	37,3	51,3	2,6	0,73
Le Locle	46,4	30,2	44,9	44,8	43,5	47,3	57,4	2,1	0,55
Lenzburg	50,8	36,8	50,5	49,0	45,6	54,1	65,6	2,1	0,58
Männedorf	49,6	29,5	48,4	48,9	46,2	51,3	61,1	2,3	0,58
Meilen	51,2	32,6	48,4	49,1	45,2	53,9	67,2	2,3	0,58
Mendrisio	50,6	38,1	45,9	48,9	48,4	52,9	62,4	2,1	0,55
Möhlly	48,3	32,3	50,9	47,0	43,4	50,3	60,6	2,4	0,59
Münchenbuchsee	43,6	27,1	42,8	43,2	41,0	45,3	54,7	2,2	0,58
Münchenstein	45,5	37,2	49,4	42,2	41,4	48,5	58,0	2,2	0,58
Münsingen	50,7	34,2	52,3	51,1	47,3	51,5	60,7	2,2	0,56
Muri bei Bern	52,0	41,3	53,7	50,0	45,7	51,6	66,4	2,1	0,53
Neuhausen am Rheinfall	44,0	37,4	47,5	43,9	38,8	49,1	57,3	2,0	0,59
Oberwil (BL)	51,2	44,2	52,7	47,6	46,3	52,7	64,4	2,3	0,56
Payerne	41,2	31,1	40,7	37,1	38,1	49,4	58,5	2,3	0,66
Pfäffikon	48,6	37,0	50,4	48,6	43,9	50,3	60,9	2,2	0,58
Plan-les-Ouates	38,1	33,2	38,8	34,3	34,7	42,3	51,2	2,7	0,72
Prilly	34,8	23,0	34,1	33,3	35,2	43,3	54,2	2,0	0,68
Rheinfelden	47,6	32,8	47,9	46,6	43,2	51,0	60,6	2,1	0,57
Richterswil	49,7	33,8	49,2	46,9	45,0	52,1	62,0	2,3	0,59
Risch	46,8	34,0	44,4	46,1	42,6	49,9	63,3	2,4	0,63
Romanshorn	47,4	27,4	42,8	43,7	44,1	51,2	59,8	2,2	0,57
Rüti (ZH)	44,4	29,5	46,8	43,7	40,2	46,1	57,1	2,2	0,59
Sarnen	50,5	26,1	43,2	49,4	46,1	52,5	62,1	2,3	0,56
Spiez	49,1	27,6	42,7	47,8	47,0	52,7	59,9	2,1	0,55
Spreitenbach	36,2	30,1	40,7	34,0	34,3	39,8	53,1	2,4	0,73
Stäfa	50,3	37,8	49,9	49,5	45,2	51,6	64,4	2,2	0,56
Steinhausen	46,6	31,7	52,6	48,1	42,4	46,7	59,0	2,3	0,60
Suhr	43,8	31,7	44,5	41,4	39,6	47,8	57,9	2,3	0,62
Sursee	46,8	41,1	48,7	50,4	41,8	47,8	56,9	2,2	0,58
Urdorf	42,5	41,1	53,0	42,9	36,2	46,8	58,1	2,2	0,63
Uzwil	46,7	28,6	44,4	44,3	40,2	50,1	58,4	2,4	0,58
Versoix	38,1	31,3	35,2	33,6	35,5	41,3	59,4	2,6	0,72
Villars-sur-Glâne	42,1	25,6	42,3	38,9	37,5	45,8	62,4	2,3	0,64
Weinfelden	50,7	35,3	48,9	50,3	45,9	52,8	60,6	2,2	0,55
Worb*	47,6	25,7	47,7	45,9	42,9	50,9	61,9	2,1	0,55
Zofingen	49,7	45,0	53,4	51,0	44,8	48,5	60,8	2,1	0,55
Zollikofen	45,7	34,6	49,7	45,4	41,8	47,8	58,8	2,1	0,59

Städte mit ... Einwohnern Villes de ... habitants	Durchschnittliche Wohnfläche pro Bewohner/-in, in Quadratmeter ¹ Surface moyenne par habitant, en mètre carré ¹							Belegungsdichte ^{1,2} / Densité d'occupation par logement ^{1,2}	Wohndichte ^{1,3} / Densité d'occupation par pièce ^{1,3}
	Total En tout	Zimmerzahl / Nombre de pièces							
		1	2	3	4	5	6+		
Zollikon	51,8	33,1	50,4	49,6	45,0	50,8	69,1	2,2	0,55
< 10 000	46,2	24,1	41,0	44,2	44,4	50,5	61,4	2,1	0,58
Altdorf (UR)	49,3	25,9	50,0	49,9	46,5	48,1	59,0	2,1	0,55
Appenzell*	51,0	27,1	42,8	43,7	45,9	55,8	58,7	2,2	0,50
Arlesheim	50,7	42,7	50,6	46,2	45,5	52,1	66,6	2,1	0,54
Arosa*	43,3	16,4	32,3	44,2	45,6	57,6	59,7	1,9	0,58
Chiasso	47,8	36,5	44,7	49,3	45,9	48,5	69,0	1,8	0,58
Crissier	36,3	24,9	35,2	31,0	35,9	45,6	56,3	2,3	0,72
Interlaken	46,3	32,6	43,6	47,1	44,7	51,2	58,9	2,0	0,59
La Neuveville*	52,1	31,2	39,5	48,4	47,9	54,7	67,1	2,1	0,53
Moutier*	50,4	23,8	35,5	47,9	47,8	55,3	61,2	2,0	0,51
Murten*	49,4	31,7	49,5	47,0	46,5	50,7	61,7	2,2	0,59
Rorschach	42,5	27,1	39,1	41,2	41,9	44,5	63,1	2,0	0,58
St. Moritz	40,4	19,6	32,8	37,7	39,0	49,6	95,6	1,9	0,62
Stans	50,1	29,3	47,3	50,2	47,6	52,1	59,7	2,2	0,57
Visp	48,8	26,2	45,4	48,6	47,5	51,3	64,4	2,2	0,60
Willisau*	47,5	27,3	41,3	45,0	44,8	49,0	53,3	2,4	0,56
Zermatt	35,3	17,8	30,1	37,5	43,4	51,1	74,5	1,9	0,76
Zuchwil*	44,5	33,1	48,0	44,9	39,2	50,3	58,4	2,0	0,58
Städte / Villes	43,0	29,9	42,7	41,3	40,0	47,4	60,1	2,1	0,59
Schweiz / Suisse	46,5	30,0	43,1	43,0	42,9	50,6	60,7	2,2	0,59

Quelle: BFS – Gebäude- und Wohnungsstatistik (GWS)

© BFS / OFS 2024

Source: OFS – Statistique des bâtiments et des logements (StatBL)

Raumbezug: Gemeinden / 01.01.2023

Référence spatiale: communes / 01.01.2023

¹ Es werden sämtliche Personen in Privathaushalten berücksichtigt, die in einer Gemeinde gemeldet sind, unabhängig vom Meldeverhältnis.
Sont prises en compte toutes les personnes annoncées en ménage privé dans une commune, quelle que soit leur relation d'annonce.

² Die Belegungsdichte berechnet sich aus der durchschnittlichen Anzahl Personen pro Wohnung.
La densité d'occupation par logement se base sur le nombre moyen de personnes par logement.

³ Die Wohndichte berechnet sich aus der durchschnittlichen Anzahl Personen pro Zimmer.
La densité d'occupation par pièce se base sur le nombre moyen de personnes par pièce de logement.

* keine statistische Stadt gemäss BFS-Definition / ne répond pas à la définition de ville statistique de l'OFS

Bewohnte Wohnungen nach Bewohnertyp und Nettomiete, 2021

Logements occupés, selon le statut d'occupation et le loyer moyen, en 2021

T 5.4

Städte mit ... Einwohnern Villes de ... habitants	Total En tout	VI ¹ / IC ¹ (%)	Bewohnertyp / Statut d'occupation						Durchschnittlicher Mietpreis ³ / Loyer moyen ³			
			Eigentümer/-innen Propriétaire		Mieter oder Genos- senschaftler / Loca- taire ou coopérateur		Andere Situation ² / Autre situation ²		3 Zimmer / 3 pièces		4 Zimmer / 4 pièces	
			Total En tout	VI ¹ / IC ¹	Total En tout	VI ¹ / IC ¹	Total En tout	VI ¹ / IC ¹	In Fr. / En Fr	VI ¹ / IC ¹	In Fr. / En Fr	VI ¹ / IC ¹
>= 100 000	572 831	0,6	67 147	3,3	496 967	0,8	8 718	10,3	1 479	12	1 788	18
Basel	87 226	1,4	11 930	8,1	74 288	2,1	(1008)	(31,1)	1 349	27	1 722	50
Bern	66 842	1,2	10 212	8,7	55 477	2,2	(1153)	(38,7)	1 353	27	1 727	53
Genève	88 458	1,1	5 771	9,7	80 338	1,4	2 348	16,3	1 430	27	1 701	34
Lausanne	70 135	0,7	5 888	8,1	62 713	1,2	1 534	18,2	1 381	23	1 692	39
Winterthur	52 842	0,9	13 067	6,4	39 022	2,7	(754)	(34,5)	1 405	31	1 661	37
Zürich	207 328	0,6	20 279	6,4	185 129	1,0	1 921	22,1	1 639	23	1 933	34
50 000–99 999	135 210	2,3	26 196	4,8	105 391	2,7	3 624	13,4	1 256	16	1 469	21
Biel-Bienne	25 529	6,3	5 015	12,8	20 053	7,3	(462)	(49,9)	1 096	32	1 345	52
Lugano	30 203	3,6	8 286	6,6	19 962	4,8	1 956	14,8	1 283	27	1 530	41
Luzern	41 437	3,0	6 050	7,9	34 795	3,4	592	28,7	1 408	25	1 628	31
St. Gallen	38 041	4,7	6 845	10,7	30 582	5,5	(614)	(38,4)	1 176	33	1 348	37
20 000–49 999	533 246	1,1	137 650	2,1	383 884	1,4	11 712	7,7	1 335	10	1 604	12
Aarau	10 624	6,6	3 125	10,8	7 328	8,4	(170)	(48,9)	1 390	54	1 622	64
Allschwil	10 556	9,2	2 663	16,6	7 775	11,3	(118)	(84,2)	1 411	51	1 807	101
Baar	10 635	5,6	3 398	9,8	7 102	7,4	(135)	(46,6)	1 654	64	2 051	64
Bellinzona	19 703	4,5	7 555	6,9	11 092	6,5	1 056	19,8	1 165	30	1 355	32
Bülach	9 720	9,3	2 694	16,5	6 821	11,5	(205)	(64,6)	1 505	75	1 758	80
Bulle	11 005	8,9	2 950	15,7	7 660	11,3	(395)	(44,9)	1 261	45	1 489	85
Carouge (GE)	9 229	7,4	1 011	19,9	7 934	8,2	(284)	(48,7)	1 398	85	1 539	112
Chur	18 973	6,5	5 203	12,5	13 480	8,2	(289)	(51,2)	1 325	54	1 581	56
Dietikon	12 243	8,8	2 000	20,8	10 001	9,9	(242)	(60,6)	1 446	65	1 710	74
Dübendorf	14 367	8,1	3 095	15,7	11 023	9,5	(250)	(65,7)	1 657	71	1 966	95
Emmen	13 425	5,7	2 909	11,4	10 322	6,8	(194)	(46,6)	1 235	36	1 412	38
Frauenfeld	12 111	5,9	3 968	9,3	7 959	7,7	(183)	(46,7)	1 245	39	1 475	54
Fribourg	17 980	7,3	2 387	18,0	15 304	8,2	(289)	(50,4)	1 196	37	1 324	53
Horgen	10 321	9,1	3 328	14,9	6 872	11,7	(121)	(73,7)	1 566	100	1 902	124
Kloten	8 279	10,8	1 341	23,6	6 796	12,2	(142)	(81,6)	1 536	83	1 739	86
Köniz	19 002	6,8	5 735	11,5	13 039	8,5	(228)	(55,7)	1 316	46	1 639	63
Kreuzlingen	10 428	6,6	3 138	11,0	7 067	8,5	(223)	(39,3)	1 320	47	1 526	57
Kriens	13 609	5,6	3 709	9,8	9 642	7,0	(258)	(40,5)	1 362	44	1 527	38
La Chaux-de-Fonds	17 807	4,7	3 959	9,2	13 431	5,7	(417)	(31,8)	841	19	1 082	29
Lancy	14 051	5,6	1 929	14,0	11 772	6,3	(350)	(35,2)	1 243	48	1 517	51
Martigny	9 199	10,5	3 637	15,6	5 269	14,8	(292)	(58,2)	1 130	64	1 405	72
Meyrin	9 835	6,9	1 544	16,1	8 146	7,8	(145)	(53,5)	1 322	60	1 583	64
Montreux	12 031	6,3	3 051	11,6	8 567	7,8	(412)	(34,0)	1 332	45	1 643	75
Neuchâtel	21 751	4,2	4 121	9,4	17 253	5,0	(377)	(32,9)	1 082	26	1 364	39
Nyon	10 223	6,7	1 975	14,2	7 968	7,7	(280)	(37,2)	1 628	75	1 996	104
Opfikon	9 845	10,0	1 708	21,5	8 075	11,4	X	X	1 669	85	1 925	134
Rapperswil-Jona	11 938	8,2	4 782	12,4	7 001	11,3	(154)	(59,3)	1 459	68	1 753	91
Renens (VD)	9 153	7,3	974	18,9	7 962	8,1	(218)	(39,8)	1 349	46	1 506	84
Riehen	10 601	9,0	3 479	15,1	6 987	11,7	(135)	(79,0)	1 315	76	1 785	112
Schaffhausen	17 709	5,7	5 659	10,7	11 797	8,3	(254)	(50,8)	1 170	53	1 389	61
Schlieren	7 797	11,2	1 236	25,9	6 453	12,6	(108)	(87,7)	1 546	84	1 948	142
Sion	16 993	7,5	6 424	11,6	9 732	10,6	(837)	(35,0)	1 141	54	1 458	63
Thun	21 549	6,3	6 773	10,3	14 270	8,2	(506)	(40,7)	1 226	43	1 478	56
Uster	15 919	7,3	5 030	11,6	10 452	9,6	(437)	(43,2)	1 559	65	1 912	80
Vernier	13 360	5,8	1 977	13,9	10 994	6,6	(389)	(35,8)	1 229	47	1 432	46
Wädenswil	10 803	8,8	3 710	14,2	6 817	11,5	(277)	(59,7)	1 599	80	1 867	108
Wettingen	9 808	6,8	3 177	11,0	6 515	8,8	(115)	(51,4)	1 347	55	1 663	53

Städte mit ... Einwohnern Villes de ... habitants	Total En tout	VI ¹ / IC ¹ (%)	Bewohnertyp / Statut d'occupation						Durchschnittlicher Mietpreis ³ / Loyer moyen ³			
			Eigentümer/-innen Propriétaire		Mieter oder Genos- senschafter / Loca- taire ou coopérateur		Andere Situation ² / Autre situation ²		3 Zimmer / 3 pièces		4 Zimmer / 4 pièces	
			Total En tout	VI ¹ / IC ¹	Total En tout	VI ¹ / IC ¹	Total En tout	VI ¹ / IC ¹	In Fr. / En Fr	VI ¹ / IC ¹	In Fr. / En Fr	VI ¹ / IC ¹
Wetzikon (ZH)	11 361	8,9	3 271	14,9	7 721	11,2	(369)	(51,2)	1 470	67	1 734	103
Wil (SG)	10 930	9,2	3 024	15,9	7 712	11,4	(195)	(66,4)	1 291	61	1 431	61
Yverdon-les-Bains	13 708	5,8	2 729	12,1	10 566	6,8	(413)	(33,5)	1 237	34	1 466	49
Zug	14 666	4,7	3 273	10,2	11 209	5,7	(184)	(45,4)	1 746	51	2 013	59
15 000–19 999	306 059	1,6	95 047	2,6	204 578	2,0	6 434	10,7	1 330	14	1 604	18
Adliswil	9 626	9,9	1 602	21,3	7 822	11,3	(201)	(67,6)	1 627	85	1 824	97
Arbon	6 999	8,0	2 371	12,3	4 492	10,7	(136)	(55,6)	1 033	48	1 295	60
Baden	9 222	7,0	3 137	10,8	5 937	9,3	(147)	(50,2)	1 464	71	1 737	74
Binningen	7 336	11,1	3 062	16,2	4 242	15,5	X	X	1 399	92	1 726	163
Burgdorf	8 013	10,9	2 414	17,1	5 513	13,9	(86)	(96,7)	1 144	65	1 379	76
Cham	7 501	7,0	2 353	11,8	4 971	9,3	(177)	(41,2)	1 737	74	1 996	68
Einsiedeln	6 818	11,1	2 956	15,6	3 653	16,7	(209)	(59,6)	(1271)	(111)	1 626	115
Freienbach	6 702	11,0	2 299	18,0	4 259	14,5	(144)	(86,3)	1 766	166	2 173	163
Glarus Nord	7 993	8,9	3 389	14,2	4 450	14,1	(154)	(84,9)	1 204	95	1 389	76
Gossau (SG)	8 020	10,7	2 536	16,7	5 297	14,0	(188)	(55,9)	1 122	53	1 348	74
Grenchen	7 042	11,3	2 633	17,0	4 249	15,5	(161)	(67,5)	998	69	1 209	77
Herisau	6 713	10,6	2 134	17,8	4 340	14,8	(240)	(75,1)	1 123	76	1 341	78
Horw	6 530	8,1	2 396	12,1	3 953	11,2	(180)	(41,1)	1 387	83	1 597	91
Illnau-Effretikon	7 852	10,8	2 375	17,4	5 316	13,9	(161)	(64,9)	1 334	67	1 596	109
Langenthal	7 701	10,9	2 604	17,0	4 967	14,3	(130)	(79,4)	1 149	65	1 338	80
Liestal	6 203	12,1	2 075	18,4	3 984	16,2	(145)	(64,1)	1 349	73	1 595	121
Locarno	8 127	7,5	1 501	15,6	6 213	8,9	(413)	(31,0)	1 211	42	1 370	63
Lyss	7 096	11,2	2 539	16,7	4 377	15,1	(180)	(66,9)	1 143	83	1 457	73
Monthey	7 773	11,4	3 123	16,7	4 492	16,1	(159)	(64,0)	1 181	59	(1335)	(107)
Morges	8 883	7,2	1 464	16,6	7 248	8,1	(171)	(48,5)	1 481	66	1 844	114
Muttenz	8 498	10,0	3 261	14,6	5 122	13,8	(115)	(79,5)	1 330	67	1 636	97
Oftringen	6 006	8,6	2 295	12,4	3 542	12,1	(169)	(45,4)	1 202	61	1 433	61
Olten	10 184	9,9	2 391	18,3	7 745	11,8	X	X	1 166	50	1 414	78
Onex	7 300	7,9	1 147	18,1	5 978	9,0	(175)	(49,4)	1 200	65	1 410	76
Ostermundigen	9 218	10,2	2 195	18,7	6 906	12,2	X	X	1 201	48	1 443	83
Pratteln	7 210	11,2	2 347	17,7	4 752	14,6	X	X	1 298	75	1 549	105
Pully	8 866	7,0	2 598	12,0	6 034	8,8	(235)	(40,1)	1 546	68	1 993	129
Regensdorf	8 442	10,3	2 031	18,7	6 323	12,3	(88)	(96,9)	1 487	90	1 756	86
Reinach (BL)	9 334	9,7	4 082	13,8	5 023	14,1	(229)	(72,0)	1 361	68	1 790	128
Schwyz	7 160	10,7	2 179	17,8	4 592	14,2	(388)	(50,8)	1 340	94	1 542	95
Sierre	7 010	12,0	3 268	16,4	3 593	18,1	(149)	(78,4)	(1090)	(53)	(1299)	(77)
Solothurn	8 980	10,3	2 201	19,1	6 687	12,5	(93)	(89,7)	1 193	63	1 426	80
Steffisburg	7 546	10,7	3 453	14,5	3 840	16,1	(253)	(56,8)	1 159	63	1 449	98
Thalwil	9 121	9,9	2 187	18,3	6 864	11,9	(71)	(87,1)	1 696	105	2 150	158
Thônex	6 231	8,8	1 981	13,8	4 041	11,7	(209)	(42,5)	1 344	107	1 583	106
Vevey	10 046	7,1	1 042	19,7	8 894	7,6	(110)	(60,1)	1 360	47	1 558	71
Volketswil	7 616	10,6	2 622	16,7	4 839	13,9	(155)	(61,3)	1 503	124	1 742	84
Wallisellen	8 223	10,6	1 940	19,5	6 163	12,7	(119)	(98,3)	1 746	85	1 924	117
Wohlen (AG)	6 918	7,9	2 865	11,3	3 864	11,2	(189)	(45,9)	1 251	37	1 469	62
10 000–14 999	344 965	1,4	116 848	2,3	218 800	1,9	9 317	9,0	1 351	13	1 623	17
Aesch (BL)	4 692	13,4	1 945	19,2	2 643	19,1	(105)	(86,9)	(1327)	(82)	(1600)	(82)
Affoltern am Albis	6 310	11,9	1 669	20,3	4 552	14,7	X	X	1 478	81	1 667	107
Aigle	4 487	10,1	1 040	17,9	3 259	12,5	(189)	(42,4)	1 271	58	1 491	77
Altstätten	5 503	12,7	2 415	17,2	2 888	19,3	(201)	(60,3)	(1152)	(98)	(1374)	(96)
Amriswil	6 184	8,4	2 258	12,9	3 829	11,3	(98)	(58,8)	1 144	53	1 323	55

T 5.4

Städte mit ... Einwohnern Villes de ... habitants	Total En tout	VI ¹ / IC ¹ (%)	Bewohnertyp / Statut d'occupation						Durchschnittlicher Mietpreis ² / Loyer moyen ³			
			Eigentümer/-innen Propriétaire		Mieter oder Genos- senschaftler / Loca- taire ou coopérateur		Andere Situation ² / Autre situation ²		3 Zimmer / 3 pièces		4 Zimmer / 4 pièces	
			Total En tout	VI ¹ / IC ¹	Total En tout	VI ¹ / IC ¹	Total En tout	VI ¹ / IC ¹	In Fr. / En Fr	VI ¹ / IC ¹	In Fr. / En Fr	VI ¹ / IC ¹
Arth	5 327	12,5	1 678	19,8	3 549	16,4	(100)	(69,3)	(1374)	(116)	1 669	98
Bassersdorf	4 826	13,1	1 871	19,7	2 905	17,7	X	X	(1486)	(113)	1 766	121
Belp	5 511	12,5	1 771	19,7	3 615	16,2	(125)	(88,9)	1 243	73	1 499	97
Birsfelden	5 233	13,6	(602)	(36,4)	4 540	14,9	(91)	(96,1)	1 258	61	1 442	107
Brig-Glis	6 983	12,2	3 112	15,5	3 616	18,6	(256)	(94,4)	(1175)	(111)	1 335	67
Brugg	5 659	8,9	2 100	13,1	3 489	12,0	(69)	(71,5)	1 341	67	1 456	81
Buchs (SG)	6 959	12,0	1 876	20,2	4 849	15,2	(235)	(53,4)	(1267)	(98)	1 446	100
Bussigny	4 842	9,6	1 246	16,8	3 473	11,8	(122)	(55,9)	1 409	77	1 660	84
Chêne-Bougeries	4 834	9,7	1 385	16,8	3 286	12,3	(164)	(56,1)	1 475	140	1 826	166
Davos	5 352	13,8	1 628	25,2	3 581	17,2	(143)	(72,1)	(1455)	(123)	1 668	113
Delémont	5 624	12,2	2 147	18,6	3 253	17,7	(224)	(62,3)	968	81	(1151)	(104)
Ebikon	6 203	8,5	1 876	13,6	4 244	10,9	(82)	(59,8)	1 285	58	1 463	65
Ecublens (VD)	5 256	9,4	652	24,0	4 496	10,4	(107)	(62,4)	1 377	67	1 655	94
Flawil	4 266	14,7	1 671	21,1	2 516	20,6	X	X	(1078)	(108)	(1326)	(86)
Gland	5 483	8,5	1 761	14,3	3 612	10,9	(110)	(54,6)	1 621	76	1 826	98
Glarus	5 802	10,8	2 703	16,7	2 852	17,9	(247)	(68,1)	(1162)	(58)	(1280)	(93)
Hinwil	4 870	12,8	2 094	17,4	2 565	19,0	(211)	(62,6)	(1360)	(131)	1 745	127
Ittigen	5 056	13,8	1 896	21,3	3 112	18,3	X	X	(1314)	(85)	1 572	118
Küsnacht (ZH)	6 573	11,6	2 205	18,2	4 303	15,1	X	X	(1892)	(185)	2 420	165
La Tour-de-Peilz	6 227	8,5	1 467	15,8	4 661	10,1	(100)	(72,2)	1 301	57	1 725	89
Le Grand-Saconnex	4 377	10,6	980	21,5	3 255	12,5	(141)	(54,3)	1 308	131	1 684	99
Le Locle	4 906	9,8	1 459	15,9	3 299	12,8	(149)	(48,9)	808	45	982	50
Lenzburg	5 042	9,5	1 576	15,5	3 397	12,2	(69)	(72,9)	1 461	72	1 654	92
Männedorf	5 516	12,2	2 120	18,2	3 351	16,5	X	X	(1663)	(156)	2 181	179
Meilen	5 889	12,0	2 028	18,2	3 697	16,0	(164)	(71,2)	1 631	150	2 183	168
Mendrisio	7 388	7,8	2 952	11,4	3 728	11,8	708	24,9	1 095	49	1 334	80
Möhlin	4 883	9,2	2 370	12,0	2 394	14,3	(119)	(49,9)	1 345	72	1 681	83
Münchenbuchsee	4 736	13,5	1 514	22,5	3 081	17,3	(142)	(82,6)	(1151)	(88)	1 443	86
Münchenstein	5 693	12,4	2 303	18,2	3 295	17,4	(95)	(78,6)	(1311)	(95)	1 576	129
Münsingen	6 557	11,3	2 780	15,8	3 513	16,7	(263)	(53,8)	1 273	73	1 568	110
Muri bei Bern	6 220	11,8	2 230	18,2	3 816	15,9	(173)	(64,3)	1 511	113	1 782	102
Neuhausen am Rheinflall	4 843	13,6	1 379	22,2	3 213	18,0	(252)	(67,7)	1 103	80	(1104)	(83)
Oberwil (BL)	5 160	13,0	2 304	18,3	2 643	18,9	(213)	(82,9)	(1523)	(150)	(1894)	(157)
Payerne	4 343	10,2	1 132	18,2	3 059	12,7	(152)	(50,1)	1 121	56	1 324	71
Pfäffikon	5 511	12,5	2 270	18,4	3 144	17,3	(98)	(91,1)	(1578)	(151)	1 824	145
Plan-les-Ouates	4 804	9,5	1 968	13,7	2 654	13,7	(182)	(54,5)	1 463	108	1 632	133
Prilly	5 759	9,2	810	22,7	4 847	10,3	(102)	(52,6)	1 269	54	1 681	127
Rheinfelden	6 699	8,3	2 124	13,5	4 476	10,6	(100)	(75,7)	1 455	72	1 635	100
Richterswil	5 816	12,2	2 545	16,7	3 140	17,9	(131)	(77,5)	(1513)	(137)	(1735)	(207)
Risch	4 388	9,0	1 205	16,1	3 149	11,1	X	X	1 813	70	2 023	82
Romanshorn	5 308	9,2	1 682	15,0	3 408	11,9	(217)	(54,4)	1 196	52	1 354	63
Rüti (ZH)	4 924	13,2	1 874	19,9	2 916	18,0	(134)	(73,5)	(1394)	(122)	(1593)	(138)
Sarnen	5 181	11,7	2 073	19,0	2 795	18,2	(313)	(53,9)	(1323)	(128)	1 710	119
Spiez	5 779	11,8	2 835	15,8	2 580	18,7	(364)	(48,2)	(1267)	(101)	(1462)	(111)
Spreitenbach	5 083	9,4	1 232	17,0	3 777	11,4	(74)	(73,3)	1 410	52	1 609	58
Stäfa	6 898	11,4	2 982	15,7	3 764	16,7	(152)	(78,3)	1 551	118	2 041	136
Steinhausen	4 462	8,7	1 454	14,9	2 930	11,1	(79)	(60,0)	1 652	87	1 917	93
Suhr	4 918	9,6	1 701	14,4	3 151	12,7	(66)	(62,2)	1 299	54	1 497	69
Sursee	4 962	9,3	1 320	16,4	3 524	11,5	(118)	(55,2)	1 436	66	1 592	60
Urdorf	5 505	13,2	1 099	26,0	4 364	15,3	X	X	1 513	91	1 723	119
Uzwil	6 660	11,7	2 894	15,8	3 608	17,4	(158)	(67,5)	(1135)	(88)	1 231	76
Versoix	4 250	10,7	1 414	17,7	2 681	14,0	(155)	(55,1)	1 343	168	1 779	169

Städte mit ... Einwohnern Villes de ... habitants	Total En tout	VI ¹ / IC ¹ (%)	Bewohnertyp / Statut d'occupation						Durchschnittlicher Mietpreis ³ / Loyer moyen ³			
			Eigentümer/-innen Propriétaire		Mieter oder Genos- senschaftler / Loca- taire ou coopérateur		Andere Situation ² / Autre situation ²		3 Zimmer / 3 pièces		4 Zimmer / 4 pièces	
			Total En tout	VI ¹ / IC ¹	Total En tout	VI ¹ / IC ¹	Total En tout	VI ¹ / IC ¹	In Fr. / En Fr	VI ¹ / IC ¹	In Fr. / En Fr	VI ¹ / IC ¹
Villars-sur-Glâne	5 658	12,8	1 733	21,4	3 777	16,3	(148)	(76,1)	1 358	69	1 546	78
Weinfelden	5 322	9,2	1 903	14,0	3 332	12,4	(87)	(73,5)	1 210	75	1 365	71
Worb*	6 072	12,3	2 020	18,2	3 873	16,6	(178)	(57,9)	1 195	114	1 443	86
Zofingen	5 983	8,7	2 233	12,9	3 615	11,8	(135)	(61,9)	1 353	67	1 445	74
Zollikofen	5 322	13,1	1 632	21,1	3 560	16,8	(130)	(76,8)	1 275	64	1 636	113
Zollikon	6 084	12,2	1 649	21,7	4 309	15,0	(126)	(83,0)	1 968	161	2 241	188
< 10 000	57 109	4,0	18 870	6,4	36 294	5,2	1 944	23,1	1 210	30	1 463	42
Altdorf (UR)	4 432	12,5	1 437	21,2	2 851	17,4	(143)	(73,5)	(1185)	(99)	1 496	134
Appenzell*	2 525	16,0	1 206	24,1	(1199)	(28,1)	(120)	(88,3)	(1112)	(135)	(1464)	(225)
Arllesheim	4 454	14,0	1 801	20,4	2 559	19,6	X	X	(1353)	(142)	(1893)	(174)
Arosa*	1 676	26,9	(801)	(36,3)	(843)	(40,7)	X	X	(1120)	(120)	(1471)	(174)
Chiasso	3 762	11,2	680	24,8	2 848	13,2	(233)	(42,2)	956	52	1 178	74
Criszier	3 479	11,4	927	19,7	2 449	14,2	(103)	(66,2)	1 387	79	1 832	122
Interlaken	2 860	18,6	(862)	(30,8)	1 941	23,4	X	X	(1187)	(115)	(1366)	(179)
La Neuveville*	1 752	22,3	(733)	(31,5)	(945)	(32,7)	(74)	(86,8)	(1198)	(119)	(1754)	(464)
Moutier*	2 968	17,7	984	26,9	1 852	23,9	(132)	(73,0)	(810)	(47)	(981)	(85)
Murten*	3 631	15,3	1 329	23,7	2 085	21,3	(217)	(61,2)	(1301)	(122)	(1616)	(121)
Rorschach	4 824	14,8	(996)	(34,6)	3 781	16,5	X	X	1 139	81	(1266)	(99)
St. Moritz	3 107	20,5	(849)	(35,3)	2 208	25,5	X	X	(1587)	(95)	(1818)	(280)
Stans	3 527	15,4	1 111	24,8	2 291	21,1	(124)	(77,5)	(1473)	(119)	(1624)	(127)
Visp	3 366	16,7	1 539	22,6	1 677	25,7	(150)	(76,6)	(1350)	(103)	(1386)	(137)
Willisau*	3 666	10,6	1 624	14,1	1 925	16,0	(116)	(60,4)	(1173)	(69)	1 320	82
Zermatt	2 559	21,5	(925)	(32,2)	1 454	27,2	(180)	(135,6)	(1637)	(274)	(1727)	(195)
Zuchwil*	4 521	14,8	1 066	28,0	3 386	17,6	X	X	1 062	67	(1265)	(113)
Städte / Villes	1 949 419	0,4	461 758	1,1	1 445 913	0,5	41 749	4,2	1 377	6	1 643	8
Schweiz / Suisse	3 910 559	0,1	1 420 941	0,5	2 366 257	0,4	123 361	2,3	1 344	4	1 601	5

Quelle: BFS – Gebäude- und Wohnungsstatistik (GWS)

© BFS / OFS 2024

Source: OFS – Statistique des bâtiments et des logements (StatBL)

Raumbezug: Gemeinden / 01.01.2023

Référence spatiale: communes / 01.01.2023

¹ Vertrauensintervall / Intervalle de confiance² Wohnung wird von einem Verwandten oder Arbeitgeber kostenlos zur Verfügung gestellt, Dienstwohnung (z. B. Abwartwohnung), Pächter/-in. / Logement mis à disposition gratuitement par un parent ou un employeur, logement de service (p.ex. logement de concierge), bail à ferme.³ Monatlicher Netto-Mietzins (ohne Neben- und Heizkosten) der Mieter- und Genossenschaftswohnungen. / Loyer mensuel net (sans les frais accessoires ni les dépenses de chauffage) des logements de locataires ou de coopérateurs.

(): Extrapolation aufgrund von 50 oder weniger Beobachtungen. Die Resultate sind mit grosser Vorsicht zu interpretieren.

(): Extrapolation basée sur 50 observations ou moins. Les résultats sont à interpréter avec beaucoup de précaution.

X: Extrapolation aufgrund von 5 oder weniger Beobachtungen. Die Resultate werden aus Gründen des Datenschutzes nicht publiziert.

X: Extrapolation basée sur 5 observations ou moins. Les valeurs ne sont pas publiées en raison de la protection des données.

Die Grundgesamtheit der Strukturerhebung enthält alle Personen der ständigen Wohnbevölkerung ab vollendetem 15. Altersjahr, die in Privathaushalten leben.

Aus der Grundgesamtheit ausgeschlossen wurden neben den Personen, die in Kollektivhaushalten leben, auch Diplomaten, internationale Funktionäre und deren Angehörige.

Die Befragten gaben Auskunft zu ihrer Person, zum Haushalt, zu den Haushaltsmitgliedern sowie zur Wohnsituation.

L'univers de base du relevé structurel contient toutes les personnes de la population résidante permanente âgées de 15 ans révolus ou plus et vivant dans un ménage privé.

Les diplomates, les fonctionnaires internationaux et les membres de leur famille, ainsi que les personnes qui vivent dans un ménage collectif ne sont pas pris en compte.

Les personnes interrogées ont fourni des informations sur elles-mêmes, sur leur ménage, sur les membres du ménage, ainsi que sur leurs conditions d'habitation.

* keine statistische Stadt gemäss BFS-Definition / ne répond pas à la définition de ville statistique de l'OFS

Tourismus

Ankünfte

Die Stadt Zürich verzeichnet 2022 mit 1 745 522 die meisten Ankünfte aller Schweizer Städte. Genf (895 919), Basel (698 372), Luzern (583 780) und Zermatt (581 552) zählen ebenfalls zu den Top Fünf. Nach zwei stark von Covid-19 geprägten Jahren erreicht die Nachfrage fast wieder den Stand von vor der Pandemie. Im Jahr 2019 konnten Zürich (1,95 Mio.), Genf (985 380), Luzern (802 689) und Basel (751 050) alle ein Ergebnis knapp oberhalb von 2022 aufweisen.

Anteil der Gäste aus dem Ausland

Den höchsten Anteil ausländischer Gäste bei den Ankünften haben die Stadt Genf (76,6%), Le Grand-Saconnex (73,7%) und die Stadt Vernier (69,9%). Diese Werte sind unter anderem auf den hohen Anteil von Geschäftsreisenden in der Stadt und Region Genf zurückzuführen. Auch Chiasso weist mit 71,7% viele Ankünfte von ausländischen Gästen auf. Arth, Murten und Glarus Nord hingegen ziehen fast ausschliesslich Schweizer Gäste an: Bloss 5,2%, 11,9% respektive 12,6% aller Ankünfte erfolgen in diesen Gemeinden durch Ausländer/-innen. Gesamtschweizerisch gesehen machen ausländische Gäste im Schnitt 42,2% aller Ankünfte aus.

Tourisme

Arrivées

En 2022, la ville de Zurich est la ville suisse qui enregistre le plus d'arrivées: 1 745 522. Genève (895 919), Bâle (698 372), Lucerne (583 780) et Zermatt (581 552) figurent également parmi les cinq premières. Après deux années fortement marquées par le COVID-19, la demande atteint presque le niveau d'avant crise sanitaire. En 2019, Zurich (1,95 millions), Genève (985 380), Lucerne (802 689) et Bâle (751 050) avaient toutes un résultat légèrement supérieur à 2022.

Proportion de touristes étrangers

Les plus fortes proportions de touristes étrangers sont enregistrées dans la région genevoise avec la ville de Genève (76,6%), Le Grand-Saconnex (73,7%) et Vernier (69,9%). Ces chiffres s'expliquent entre autres par la grande proportion de voyages d'affaires dans la ville de Genève et sa région. Chiasso présente également de nombreuses arrivées de touristes étrangers: 71,7%. À l'opposé, Arth, Morat et Glarus Nord attirent presque exclusivement des touristes suisses: seuls respectivement 5,2%, 11,9% et 12,6% de l'ensemble des arrivées dans ces communes étaient le fait d'étrangers. Sur le plan national, les touristes étrangers représentent en moyenne 42,2% des arrivées.

Logiernächte je 1 000 Einwohner/-innen, nach Gemeindegrössenklasse, 2022
Nuitées pour 1 000 habitants, selon la taille de la commune, en 2022

G 6.1

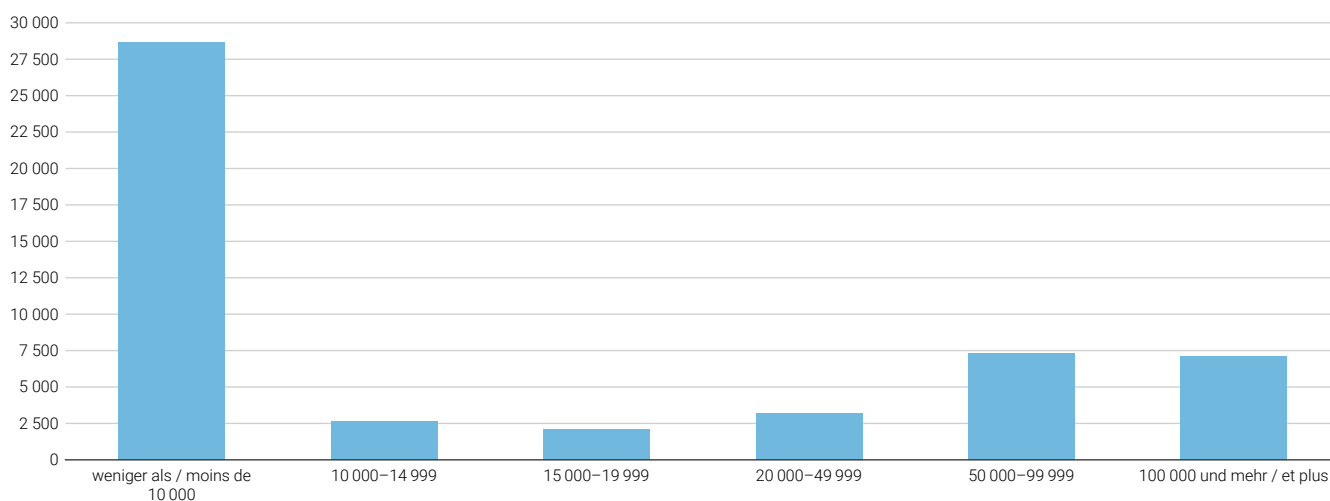

Quelle: BFS – Beherbergungsstatistik (HESTA)
 Source: OFS – Statistique de l'hébergement touristique (HESTA)

Logiernächte

Am meisten Übernachtungen verzeichnet 2022 die Stadt Zürich mit 3,28 Mio. Übernachtungen. Auch Genf (2 Mio.), Zermatt (1,48 Mio.), Basel (1,29 Mio.) und Luzern (1,1 Mio.) registrieren ausgesprochen viele Übernachtungen.

Die höchsten Werte der Übernachtungen pro Einwohner/-in weisen Zermatt, St. Moritz, Arosa, Interlaken und Davos auf. Dies ist vor allem dadurch zu erklären, dass es sich bei diesen Gemeinden um klassische Tourismusdestinationen handelt.

Aufenthaltsdauer

Durchschnittlich halten sich Gäste in Schweizer Hotels 2,1 Nächte auf. Dabei zeichnen sich Unterschiede zwischen den Städten ab: In Städten mit über 10 000 Ankünften pro Jahr bleiben die Gäste in Uzwil am längsten, nämlich im Schnitt 3,4 Nächte lang. Den zweiten Platz belegt diesbezüglich Arosa, mit 3,1 Nächten, gefolgt von St. Moritz mit 3,0 Nächten. Am wenigsten Zeit verbringen Gäste in Burgdorf, Bellinzona, Fribourg, Stans, Langenthal und Kloten mit einer mittleren Dauer von 1,5 Nächten.

Die detaillierten Daten zur Tourismusstatistik stehen Ihnen auch online zur Verfügung.

Nuitées

En 2022, Zurich est en tête du nombre de nuitées (3,28 millions). Genève (2 millions), Zermatt (1,48 million), Bâle (1,29 million) et Lucerne (1,1 million) enregistrent également un nombre de nuitées particulièrement élevé.

Zermatt, St. Moritz, Arosa, Interlaken et Davos présentent quant à elles le plus grand nombre de nuitées par habitant. Ceci s'explique surtout par le fait que ces communes sont des destinations touristiques classiques.

Durée de séjour

Les touristes restent en moyenne 2,1 nuits dans les hôtels suisses, sachant que la durée de séjour varie d'une ville à l'autre. Parmi les villes enregistrant plus de 10 000 arrivées par an, c'est à Uzwil que les touristes séjournent le plus longtemps (3,4 nuitées en moyenne). Dans ce domaine, Arosa occupe la deuxième place (3,1 nuitées), suivie de St. Moritz (3,0 nuitées). C'est au contraire à Burgdorf, Bellinzona, Fribourg, Stans, Langenthal et Kloten que les touristes séjournent le moins longtemps (1,5 nuitées).

Les données détaillées sur la statistique du tourisme sont également disponibles en ligne.

Mittlere Aufenthaltsdauer (Nächte), nach Gemeindegrössenklasse, 2022
Durée de séjour moyenne (nuits), selon la taille de la commune, en 2022

G 6.2

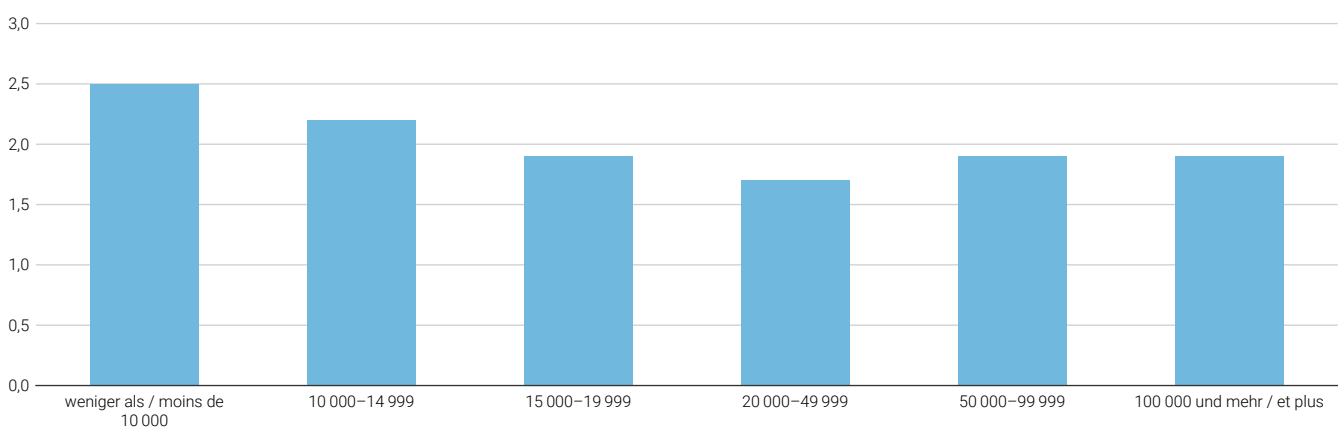

Quelle: BFS – Beherbergungsstatistik (HESTA)
 Source: OFS – Statistique de l'hébergement touristique (HESTA)

© BFS / OFS 2024

Hotellerie¹, Betriebe, Ankünfte, Logiernächte, 2022
Hôtellerie¹, établissements, arrivées, nuitées, en 2022

T 6.1

Städte mit ... Einwohnern Villes de ... habitants	Geöffnete Betriebe ² / Établissements ouverts ²	Verfügbare Zimmer ³ / Chambres disponibles ³	Verfügbare Betten ⁴ / Lits disponibles ⁴	Ankünfte / Arrivées		Logiernächte / Nuitées		Mittlere Aufenthaltsdauer (Nächte) / Durée moyenne de séjour (nuits)	Logiernächte je 1 000 Einwohner/in- nen ⁵ / Nuitées pour 1 000 habitants ⁵
				Total En tout	Davon Aus- landsgäste / Dont hôtes de l'étranger	Total En tout	Davon Aus- landsgäste / Dont hôtes de l'étranger		
>= 100 000	355	26 222	48 214	4 330 951	2 599 233	8 424 835	5 416 694	1,9	7 082
Basel	59	4 482	8 921	698 372	382 802	1 289 536	760 569	1,8	7 451
Bern	36	2 388	4 396	472 457	203 692	820 916	409 304	1,7	6 113
Genève	86	6 720	11 200	895 919	686 104	2 006 611	1 551 530	2,2	9 865
Lausanne	34	2 848	4 960	428 445	200 190	857 058	435 831	2,0	6 095
Winterthur	17	747	1 445	90 236	31 767	165 803	64 101	1,8	1 440
Zürich	123	9 037	17 292	1 745 522	1 094 678	3 284 911	2 195 359	1,9	7 762
50 000–99 999	117	6 048	11 402	1 059 298	564 494	2 016 075	1 107 609	1,9	7 291
Biel-Bienne	7	338	516	52 315	14 069	87 405	27 633	1,7	1 585
Lugano	35	1 633	2 917	279 324	134 146	563 584	277 328	2,0	9 072
Luzern	54	3 074	6 063	583 780	366 085	1 099 435	707 797	1,9	13 259
St. Gallen	21	1 003	1 906	143 879	50 194	265 651	94 851	1,8	3 480
20 000–49 999	255	14 537	25 690	2 195 131	1 065 052	3 792 906	1 926 018	1,7	3 225
Aarau	4	132	152	18 324	5 323	28 423	9 780	1,6	1 305
Allschwil	1	24	40	X	X	X	X	X	X
Baar	3	116	207	15 727	5 977	28 793	12 332	1,8	1 163
Bellinzona	16	439	886	66 599	25 556	99 223	35 723	1,5	2 266
Bülach	1	32	58	X	X	X	X	X	X
Bulle	5	213	429	36 822	15 470	61 337	28 097	1,7	2 447
Carouge (GE)	2	132	264	X	X	X	X	X	X
Chur	15	564	979	122 694	53 757	191 798	83 426	1,6	5 064
Dietikon	2	155	282	X	X	X	X	X	X
Dübendorf	5	164	239	20 845	8 443	37 532	16 617	1,8	1 228
Emmen	5	288	393	15 245	7 212	33 225	15 311	2,2	1 064
Frauenfeld	4	149	282	13 666	4 860	33 411	12 929	2,4	1 286
Fribourg	7	241	482	48 247	12 794	72 053	22 318	1,5	1 914
Horgen	4	88	126	8 340	2 910	14 161	6 021	1,7	607
Kloten	7	1 238	2 325	243 430	140 672	367 999	216 151	1,5	17 710
Köniz	5	63	144	7 364	1 465	17 552	4 714	2,4	416
Kreuzlingen	6	137	272	23 835	9 980	42 645	18 476	1,8	1 894
Kriens	4	259	551	68 873	44 695	118 075	78 679	1,7	4 127
La Chaux-de-Fonds	7	191	312	17 501	5 527	27 714	11 023	1,6	754
Lancy	3	334	699	46 953	21 468	93 685	43 112	2,0	2 730
Martigny	9	369	664	57 260	22 404	91 705	37 007	1,6	4 472
Meyrin	10	1 791	2 643	268 412	171 215	459 373	293 765	1,7	17 391
Montreux	19	1 311	2 406	218 894	103 680	427 276	222 720	2,0	16 466
Neuchâtel	15	560	974	92 383	28 555	156 230	63 013	1,7	3 512
Nyon	8	279	548	28 223	14 032	59 661	32 703	2,1	2 695
Opfikon	10	2 288	3 868	365 176	218 067	609 612	366 107	1,7	28 938
Rapperswil-Jona	6	196	286	20 041	8 387	37 288	19 267	1,9	1 340
Renens (VD)	–	–	–	–	–	–	–	–	–
Riehen	4	49	77	4 152	1 400	8 962	3 490	2,2	412
Schaffhausen	11	378	725	62 572	21 762	102 166	40 200	1,6	2 743
Schlieren	2	120	228	X	X	X	X	X	X
Sion	6	329	636	61 762	14 539	96 331	23 835	1,6	2 732
Thun	15	416	687	72 822	14 387	126 800	31 286	1,7	2 906
Uster	6	187	329	13 196	5 332	37 917	14 687	2,9	1 067
Vernier	3	300	638	46 170	32 251	84 364	57 363	1,8	2 377
Wädenswil	4	69	122	7 335	2 744	12 961	5 883	1,8	519
Wettingen	2	13	24	X	X	X	X	X	X
Wetzikon (ZH)	2	128	256	X	X	X	X	X	X

Städte mit ... Einwohnern Villes de ... habitants	Geöffnete Betriebe ² / Établissements ouverts ²	Verfügbare Zimmer ³ / Chambres disponibles ³	Verfügbare Betten ⁴ / Lits disponibles ⁴	Ankünfte / Arrivées		Logiernächte / Nuitées		Mittlere Aufenthaltsdauer (Nächte) / Durée moyenne de séjour (nuits)	Logiernächte je 1 000 Einwohner/innen ⁵ / Nuitées pour 1 000 habitants ⁵
				Total En tout	Davon Auslands-gäste / Dont hôtes de l'étranger	Total En tout	Davon Auslands-gäste / Dont hôtes de l'étranger		
Wil (SG)	4	116	220	16 378	5 167	29 528	11 599	1,8	1 215
Yverdon-les-Bains	5	266	529	44 566	10 713	75 233	19 278	1,7	2 536
Zug	8	413	708	41 324	24 308	109 873	69 106	2,7	3 505
15 000–19 999	183	6 023	11 454	740 653	213 490	1 416 545	467 089	1,9	2 115
Adliswil	1	117	234	X	X	X	X	X	X
Arbon	7	111	202	18 880	6 017	33 647	8 804	1,8	2 217
Baden	9	460	732	48 685	14 885	106 623	50 033	2,2	5 431
Binningen	2	32	54	X	X	X	X	X	X
Burgdorf	4	100	242	23 067	3 572	34 196	6 161	1,5	2 052
Cham	1	130	260	X	X	X	X	X	X
Einsiedeln	9	238	531	30 047	6 154	57 217	13 123	1,9	3 520
Freienbach	5	217	356	31 118	8 796	51 143	17 214	1,6	3 078
Glarus Nord	10	256	583	28 588	3 589	58 014	5 951	2,0	3 020
Gossau (SG)	4	43	75	2 152	545	3 898	965	1,8	216
Grenchen	5	91	185	9 718	3 022	18 012	6 410	1,9	1 010
Herisau	3	78	142	7 216	2 194	15 808	5 918	2,2	1 008
Horw	5	120	211	23 157	12 644	42 391	23 369	1,8	2 876
Illnau-Effretikon	3	52	103	4 024	1 607	10 108	4 938	2,5	581
Langenthal	5	160	309	20 792	5 338	31 944	10 238	1,5	2 019
Liestal	5	158	280	15 783	3 959	27 231	8 140	1,7	1 806
Locarno	24	780	1 643	136 663	25 129	298 849	54 291	2,2	18 591
Lyss	3	58	91	7 193	2 150	12 057	4 396	1,7	755
Monthey	4	71	161	9 592	1 590	15 841	2 695	1,7	875
Morges	6	179	352	27 924	10 959	51 860	23 392	1,9	3 075
MuttENZ	2	84	135	X	X	X	X	X	X
Oftringen	2	92	108	X	X	X	X	X	X
Olten	8	285	513	37 947	12 535	72 902	30 081	1,9	3 973
Onex	–	–	–	–	–	–	–	–	–
Ostermundigen	1	87	175	X	X	X	X	X	X
Pratteln	5	296	667	48 860	19 421	78 733	34 495	1,6	4 787
Pully	–	–	–	–	–	–	–	–	–
Regensdorf	3	274	480	32 600	9 433	68 530	22 776	2,1	3 696
Reinach (BL)	1	14	23	X	X	X	X	X	X
Schwyz	8	93	218	8 897	1 913	16 978	5 908	1,9	1 098
Sierre	6	138	276	20 452	4 626	33 990	8 809	1,7	1 986
Solothurn	9	303	582	60 363	13 532	95 393	27 168	1,6	5 676
Steffisburg	1	45	90	X	X	X	X	X	X
Thalwil	2	82	158	X	X	X	X	X	X
Thônex	1	6	11	X	X	X	X	X	X
Vevey	11	404	652	43 574	17 603	91 132	40 447	2,1	4 630
Volketswil	1	17	21	X	X	X	X	X	X
Wallisellen	4	328	558	41 854	21 283	86 504	49 328	2,1	5 006
Wohlen (AG)	3	24	41	1 507	994	3 544	2 039	2,4	210
10 000–14 999	242	9 064	16 670	907 175	335 260	2 005 299	798 538	2,2	2 627
Aesch (BL)	2	43	70	X	X	X	X	X	X
Affoltern am Albis	2	43	63	X	X	X	X	X	X
Aigle	1	21	38	X	X	X	X	X	X
Altstätten	5	93	178	6 538	1 523	11 619	3 023	1,8	965
Amriswil	5	22	44	790	155	1 745	414	2,2	122
Arth	5	66	151	3 085	159	5 128	306	1,7	417
Bassersdorf	2	41	74	X	X	X	X	X	X

T 6.1

Städte mit ... Einwohnern Villes de ... habitants	Geöffnete Betriebe ² / Établissements ouverts ²	Verfügbare Zimmer ³ / Chambres disponibles ³	Verfügbare Betten ⁴ / Lits disponibles ⁴	Ankünfte / Arrivées		Logiernächte / Nuitées		Mittlere Aufenthaltsdauer (Nächte) / Durée moyenne de séjour (nuits)	Logiernächte je 1 000 Einwohner/in- nen ⁵ / Nuitées pour 1 000 habitants ⁵	
				Total En tout	Davon Aus- landsgäste / Dont hôtes de l'étranger	Total En tout	Davon Aus- landsgäste / Dont hôtes de l'étranger			
Belp		3	76	151	9 884	2 456	21 803	5 668	2,2	1 883
Birsfelden		2	58	98	X	X	X	X	X	X
Brig-Glis		13	520	1 056	84 009	27 142	192 756	74 539	2,3	14 347
Brugg		4	104	144	6 296	1 755	19 762	5 066	3	1 528
Buchs (SG)		6	162	288	13 099	6 474	34 605	20 047	2,6	2 605
Bussigny		3	265	521	50 222	26 385	92 413	51 463	1,8	9 026
Chêne-Bougeries		–	–	–	–	–	–	–	–	–
Davos		54	3 364	6 627	306 648	77 228	830 116	271 922	2,7	77 960
Delémont		8	209	415	21 938	4 311	38 700	8 098	1,8	3 101
Ebikon		2	28	54	X	X	X	X	X	X
Ecublens (VD)		1	65	98	X	X	X	X	X	X
Flawil		2	18	31	X	X	X	X	X	X
Gland		2	35	61	X	X	X	X	X	X
Glarus		6	84	160	8 515	1 206	13 215	2 143	1,6	1 058
Hinwil		1	13	24	X	X	X	X	X	X
Ittigen		3	78	166	14 872	7 120	24 204	11 704	1,6	2 129
Küsnacht (ZH)		2	47	88	X	X	X	X	X	X
La Tour-de-Peilz		3	140	219	5 897	2 821	22 932	8 153	3,9	1 878
Le Grand-Saconnex		4	734	1 046	120 754	89 027	197 439	146 451	1,6	15 800
Le Locle		6	95	178	8 821	2 098	15 881	4 304	1,8	1 479
Lenzburg		3	113	189	14 737	6 272	26 748	13 717	1,8	2 423
Männedorf		1	60	86	X	X	X	X	X	X
Meilen		1	19	36	X	X	X	X	X	X
Mendrisio		9	198	413	26 791	14 751	45 223	24 194	1,7	3 046
Möhlly		2	26	47	X	X	X	X	X	X
Münchenbuchsee		1	25	49	X	X	X	X	X	X
Münchenstein		1	15	24	X	X	X	X	X	X
Münsingen		1	27	54	X	X	X	X	X	X
Muri bei Bern		1	44	88	X	X	X	X	X	X
Neuhausen am Rheinfall		3	54	112	5 302	2 781	10 614	4 187	2,0	1 009
Oberwil (BL)		–	–	–	–	–	–	–	–	–
Payerne		2	36	64	X	X	X	X	X	X
Pfäffikon		1	20	40	X	X	X	X	X	X
Plan-les-Ouates		2	48	72	X	X	X	X	X	X
Prilly		1	9	14	X	X	X	X	X	X
Rheinfelden		4	62	105	6 841	1 129	17 920	2 383	2,6	1 309
Richterswil		1	5	10	X	X	X	X	X	X
Risch		1	62	80	X	X	X	X	X	X
Romanshorn		4	81	157	8 424	1 767	15 220	3 244	1,8	1 325
Rüti (ZH)		1	89	112	X	X	X	X	X	X
Sarnen		8	214	366	24 319	4 952	57 195	10 981	2,4	5 370
Spiez		13	425	732	75 573	16 866	137 930	39 799	1,8	10 602
Spreitenbach		3	216	413	36 230	17 710	63 264	34 475	1,7	5 228
Stäfa		2	31	52	X	X	X	X	X	X
Steinhausen		–	–	–	–	–	–	–	–	–
Suhr		2	48	71	X	X	X	X	X	X
Sursee		6	147	262	18 913	7 977	36 400	15 595	1,9	3 506
Urdorf		1	8	12	X	X	X	X	X	X
Uzwil		8	158	300	11 402	4 344	38 865	22 369	3,4	2 880
Versoix		2	114	212	X	X	X	X	X	X
Villars-sur-Glâne		1	44	61	X	X	X	X	X	X
Weinfelden		3	103	179	8 134	3 009	16 079	6 303	2,0	1 377

Städte mit ... Einwohnern Villes de ... habitants	Geöffnete Betriebe ² / Établissements ouverts ²	Verfügbare Zimmer ³ / Chambres disponibles ³	Verfügbare Betten ⁴ / Lits disponibles ⁴	Ankünfte / Arrivées		Logiernächte / Nuitées		Mittlere Aufenthaltsdauer (Nächte) / Durée moyenne de séjour (nuits)	Logiernächte je 1 000 Einwohner/innen ⁵ / Nuitées pour 1 000 habitants ⁵
				Total En tout	Davon Auslands-gäste / Dont hôtes de l'étranger	Total En tout	Davon Auslands-gäste / Dont hôtes de l'étranger		
Worb*	2	31	46	X	X	X	X	X	X
Zofingen	4	108	169	9 141	3 842	17 523	7 990	1,9	1 421
Zollikofen	–	–	–	–	–	–	–	–	–
Zollikon	–	–	–	–	–	–	–	–	–
< 10 000	239	9 792	19 754	1 420 785	681 397	3 595 889	1 869 222	2,5	28 682
Altdorf (UR)	3	75	140	11 714	3 907	23 412	8 686	2,0	2 409
Appenzell*	10	212	454	30 886	4 623	50 425	8 578	1,6	8 614
Arllesheim	2	65	101	X	X	X	X	X	X
Arosa*	34	1 264	2 554	130 097	29 358	402 592	116 067	3,1	129 827
Chiasso	4	123	265	15 178	10 886	28 681	20 007	1,9	3 855
Crissier	2	152	315	X	X	X	X	X	X
Interlaken	27	1 527	3 153	301 678	196 441	657 435	459 371	2,2	112 942
La Neuveville*	2	35	74	X	X	X	X	X	X
Moutier*	4	42	76	1 810	611	3 508	1 453	1,9	483
Murten*	8	157	279	25 133	2 991	38 139	5 213	1,5	4 070
Rorschach	1	35	68	X	X	X	X	X	X
St. Moritz	30	2 366	4 576	262 542	137 299	788 114	467 919	3,0	158 990
Stans	4	104	205	21 451	8 714	32 185	13 603	1,5	3 955
Visp	4	134	252	22 866	6 056	41 009	11 575	1,8	5 011
Willisau*	3	48	106	7 392	3 431	11 850	6 547	1,6	1 314
Zermatt	97	3 320	6 830	581 552	275 024	1 481 092	739 735	2,5	256 733
Zuchwil*	4	133	306	8 486	2 056	37 447	10 468	4,4	4 074
Städte / Villes	1 391	71 686	133 184	10 653 993	5 458 926	21 251 549	11 585 170	2,0	5 059
Schweiz / Suisse	3 919	124 590	244 026	18 317 631	7 735 695	38 241 145	21 062 223	2,1	4 376

Quelle: BFS – Beherbergungsstatistik (HESTA)

© BFS / OFS 2024

Source: OFS – Statistique de l'hébergement touristique (HESTA)

Raumbezug: Gemeinden / 01.05.2022

Référence spatiale: communes / 01.05.2022

¹ **Hotellerie:** Hotels und Kurbetriebe / **Hôtellerie:** Hôtels et établissements de cure² **Geöffnete Betriebe:** Anzahl der im Erhebungsjahr geöffneten Betriebe (jährlicher Durchschnitt der monatlich erhobenen Daten).

Daten für Gemeinden mit weniger als 3 Betrieben werden aus Datenschutzgründen nicht ausgewiesen.

Établissements ouverts: nombre d'établissements ouverts pendant l'année sous revue (moyenne annuelle sur données relevées mensuellement).

Les données des communes comptant moins de trois établissements ne sont pas comptabilisées pour des raisons liées à la protection des données.

³ Anzahl Zimmer / nombre de chambres⁴ Anzahl Betten / nombre de lits⁵ ständige Wohnbevölkerung am 31.12.2021 / population résidente permanente le 31.12.2021

* keine statistische Stadt gemäss BFS-Definition / ne répond pas à la définition de ville statistique de l'OFS

Zeichenerklärung siehe Seite 196 / légende des signes voir page 196

Mobilität und Verkehr

Strassenfahrzeuge

In der Schweiz sind 2022 über 4,7 Millionen Personenwagen und 790 000 Motorräder registriert. Bei den Personenwagen nimmt der Motorisierungsgrad, also die Anzahl Fahrzeuge pro 1000 Einwohner/-innen, mit zunehmender Stadtgrösse ab: Städte mit weniger als 10 000 Einwohner/-innen weisen mit durchschnittlich 577 Personenwagen pro 1000 Einwohner/-innen den höchsten Motorisierungsgrad auf, während in den Grossstädten mit mehr als 100 000 Einwohner/-innen auf 1000 Personen im Schnitt nur 341 Autos kommen. Den tiefsten Motorisierungsgrad weisen die Städte Basel (315 Autos pro 1000 Einwohner/-innen), Zürich (328), Lausanne (335) und Genf (341) auf.

Die höheren Werte in den kleineren Städten hängen wohl einerseits mit der schlechteren Erschliessung durch den öffentlichen Verkehr und andererseits mit dem Umstand zusammen, dass in diesen Gemeinden der Arbeitsort häufiger nicht mit dem Wohnort zusammenfällt. In den dicht besiedelten Ballungszentren hingegen dominiert im rollenden Verkehr eher der öffentliche Verkehr, da er dort im Vergleich zum Auto wohl das effizientere Verkehrsmittel darstellt.

2,4% aller städtischen Personenwagen sind elektrisch betrieben. Einen besonders hohen Anteil an elektrischen Personenwagen gibt es in Zermatt (8,2%), Risch (7,5%) und Cham (7,3%). Die Zusammenhänge zwischen Unternehmensflotten und e-Fahrzeugen kann gerade in kleinen Städten, z. B. in Risch, sehr stark ins Gewicht fallen. Die Grossstädte haben den höchsten Anteil an elektrischen Personenwagen (2,5%), wobei die Unterschiede zwischen den Grössenklassen nur klein sind. In den nächsten Jahren wird es voraussichtlich anteilmässig immer mehr elektrische Personenwagen geben. So liegt in den Städten der Anteil elektrischer Personenwagen an den neuen Inverkehrsetzungen im Jahr 2022 bereits bei 16,3%.

Die Verteilung der Motorräder verläuft über alle Gemeindegrössenklassen relativ gleich. In allen Grössenklassen kommen durchschnittlich zwischen 70 und 85 Motorräder auf 1000 Einwohner/-innen. Auffallend ist, dass neben Appenzell nur Westschweizer und Tessiner Gemeinden über hohe Motorradquoten (über 120 pro 1000 Einwohner/-innen) verfügen; in Plan-les-Ouates gibt es im Durchschnitt fast ein Motorrad pro 5 Personen (183 pro 1000 Einwohner/-innen), gefolgt von Mendrisio mit 156 Motorrad pro 1000 Einwohner/-innen.

Mobilité et transports

Véhicules routiers

En 2022, plus de 4,7 millions de voitures de tourisme et 790 000 motorcycles sont enregistrés en Suisse. Le taux de motorisation pour les voitures de tourisme, soit le nombre de véhicules pour 1000 habitants, diminue à mesure que la taille des villes augmente. Avec une moyenne de 577 voitures de tourisme pour 1000 habitants, les villes de moins de 10 000 habitants présentent le taux le plus élevé, tandis que dans les grandes villes de plus de 100 000 habitants il y a en moyenne à peine 341 voitures pour 1000 personnes. Les villes de Bâle (315 voitures pour 1000 habitants), Zurich (328), Lausanne (335) et Genève (341) affichent le taux de motorisation le plus bas.

Les valeurs plus élevées mesurées dans les petites villes s'expliquent d'une part parce que celles-ci sont moins bien desservies par les transports publics et d'autre part par le fait que dans ces communes, le lieu de travail ne coïncide souvent pas avec le lieu de résidence. En revanche, dans les centres urbains densément peuplés, les transports publics dominent le trafic roulant, car ils représentent certainement un moyen de transport plus efficace que l'automobile.

Dans les villes, 2,4% de toutes les voitures sont électriques. On trouve une part particulièrement élevée de véhicules de tourisme électriques à Zermatt (8,2%), Risch (7,5%) et Cham (7,3%). Le rapport entre les flottes d'entreprises et les véhicules électriques peut être très significatif surtout dans les petites villes, comme à Risch par exemple. Cependant, globalement, ce sont les grandes villes qui présentent une part légèrement plus élevée de véhicules de tourisme électriques (2,5%) que la moyenne. Les différences statistiques entre villes de différentes tailles restent toutefois minimes. Ces prochaines années, la part de voitures de tourisme électriques augmentera. En 2022, la part de ces véhicules dans les nouvelles immatriculations est déjà de 16,3% dans les villes.

Concernant les motorcycles, la proportion reste relativement semblable indépendamment de la taille des villes. On y compte en moyenne entre 70 et 85 motorcycles pour 1000 habitants dans toutes les catégories de taille de ville. Il est intéressant de constater que, Appenzell mis à part, ce sont les communes de Suisse romande et du Tessin qui affichent les ratios de motorcycles le plus élevés (plus de 120 pour 1000 habitants); à Plan-les-Ouates il y a en moyenne près d'une moto pour 5 personnes (183 motos pour 1000 habitants), suivie par Mendrisio avec 156 motorcycles pour 1000 habitants.

Entwicklung des Motorisierungsgrades

Seit 2013 hat der Motorisierungsgrad in den Grosstädten leicht abgenommen und liegt 2022 bei 341 Personenwagen pro 1000 Einwohner/-innen. In den anderen Gemeindegrössenklassen ist der Motorisierungsgrad zwischen 2013 und 2016 leicht gestiegen. Seit 2017 nimmt er in den Städten mit mehr als 15 000 Einwohner/-innen jedoch wieder ab. Einzig die Städte mit 10 000 bis 14 999 Einwohner/-innen verzeichnen seit 2013 eine stetige Zunahme.

Die detaillierten Daten zur Verkehrsstatistik stehen Ihnen auch online zur Verfügung.

Évolution du taux de motorisation

Depuis 2013, le degré de motorisation a légèrement diminué dans les grandes villes. En 2022, il s'élève à 341 voitures de tourisme pour 1000 habitants. Dans les autres tailles de ville, le taux de motorisation a légèrement augmenté entre 2013 et 2016. Mais depuis 2017, il est à nouveau en déclin dans les villes de plus de 15 000 habitants. Seules les villes de 10 000 à 14 999 habitants ont enregistré une augmentation constante depuis 2013.

Les données détaillées sur la statistique des transports sont également disponibles en ligne.

Motorisierungsgrad, nach Gemeindegrössenklasse, 2022
Taux de motorisation, selon la taille de la commune, en 2022

G 7.1

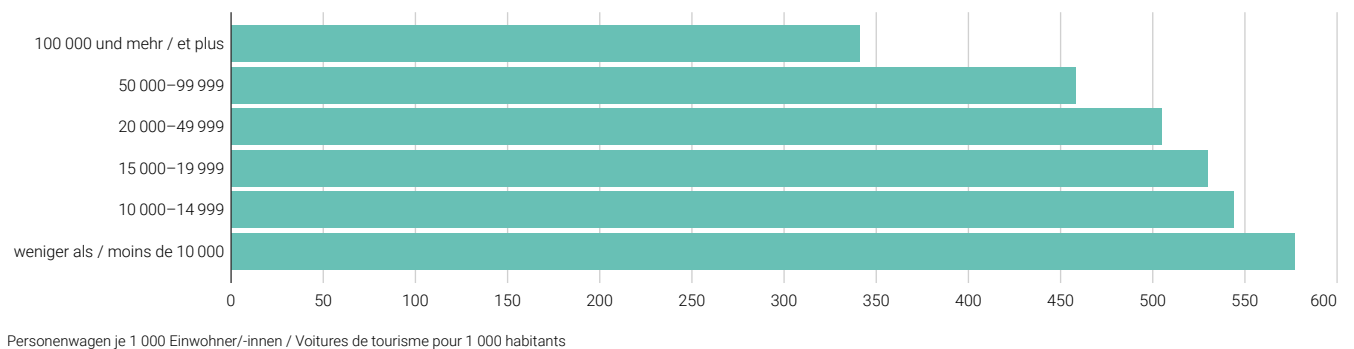

Quellen: ASTRA – Strassenfahrzeugbestand (MFZ); BFS – Statistik der Bevölkerung und der Haushalte (STATPOP)
 Sources: OFROU – Parc de véhicules routiers (MFZ); OFS – Statistique de la population et des ménages (STATPOP)

© BFS / OFS 2024

Entwicklung Motorisierungsgrad, nach Gemeindegrössenklasse, 2013–2022
Évolution du taux de motorisation selon la taille de la commune, de 2013 à 2022

G 7.2

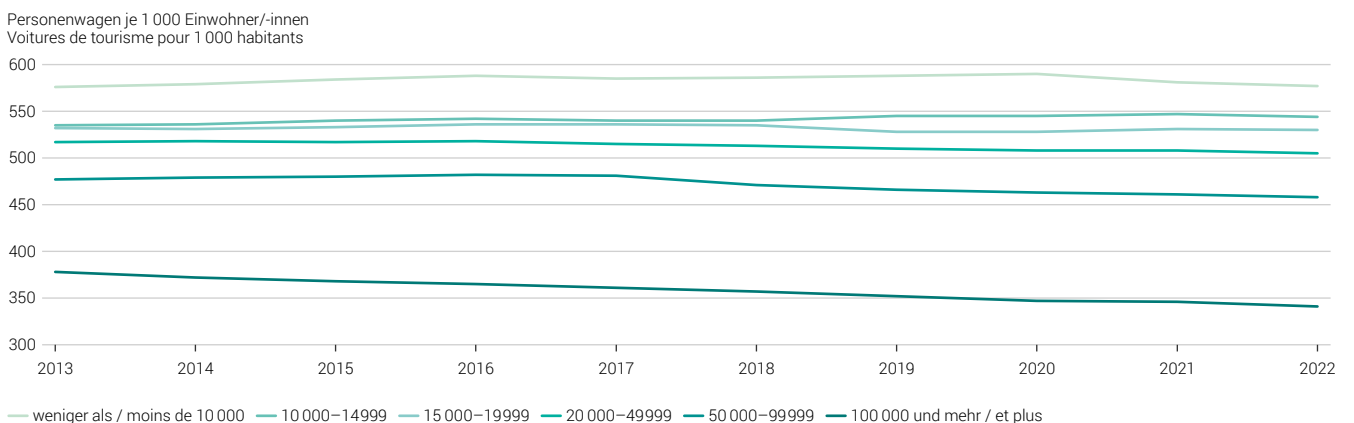

Quellen: ASTRA – Strassenfahrzeugbestand (MFZ); BFS – Statistik der Bevölkerung und der Haushalte (STATPOP)
 Sources: OFROU – Parc de véhicules routiers (MFZ); OFS – Statistique de la population et des ménages (STATPOP)

© BFS / OFS 2024

Strassenfahrzeuge, 2022

Véhicules routiers, en 2022

T 7.1

Städte mit ... Einwohnern Villes de ... habitants	Motorfahrzeugebestand ¹ / Parc de véhicules à moteur ¹							Personenwagen je 1 000 Einwohner/ innen ⁵ / Voitures de tourisme pour 1 000 habitants ⁵	Neue Inverkehrsetzungen ⁶ von Personenwagen / Nouvelles mises en circulation ⁶ de voitures de tourisme	
	Total ² En tout ²	Personenwagen / Voitures de tourisme		Lieferwagen / Voitures de livraison	Schwere Sachtransport- fahrzeuge ³ / Véhicules lourds de transport de choses ³	Motorräder ² Motocyc- les ²	Übrige ⁴ / Autres ⁴		Total En tout	davon Elek- trisch / dont élec- trique
		Total En tout	davon Elek- trisch / dont élec- trique							
>= 100 000	556 177	405 695	10 050	45 551	4 347	83 701	16 883	341	22 905	3 787
Basel	73 301	54 574	1 116	6 673	1 256	8 880	1 918	315	3 424	424
Bern	82 330	50 228	1 206	12 948	622	13 874	4 658	374	2 999	508
Genève	94 568	69 394	1 060	5 380	339	18 239	1 216	341	3 442	346
Lausanne	61 142	47 125	913	3 139	192	9 227	1 459	335	2 533	387
Winterthur	59 360	45 484	1 221	3 874	674	7 089	2 239	395	2 110	461
Zürich	185 476	138 890	4 534	13 537	1 264	26 392	5 393	328	8 397	1 661
50 000–99 999	167 193	126 676	2 934	11 464	1 561	22 502	4 990	458	7 258	1 106
Biel-Bienne	27 039	21 152	297	1 656	152	3 360	719	384	885	120
Lugano	51 456	38 212	817	3 347	309	8 390	1 198	615	2 864	313
Luzern	43 965	33 110	796	2 873	412	6 011	1 559	399	1 557	306
St. Gallen	44 733	34 202	1 024	3 588	688	4 741	1 514	448	1 952	367
20 000–49 999	773 850	593 958	13 113	53 095	6 624	93 741	26 432	505	37 962	5 123
Aarau	14 020	10 806	328	1 107	288	1 262	557	496	635	117
Allschwil	12 416	9 423	159	868	50	1 816	259	437	362	51
Baar	20 273	15 684	441	1 519	160	2 073	837	634	950	165
Bellinzona	34 686	26 210	529	2 400	220	4 763	1 093	599	1 672	201
Bülach	13 798	11 294	246	585	54	1 473	392	509	509	89
Bulle	17 554	14 141	285	1 250	81	1 555	527	564	891	145
Carouge (GE)	15 034	9 836	214	1 668	255	3 078	197	441	420	57
Chur	25 153	18 604	448	1 853	229	3 032	1 435	491	981	182
Dietikon	17 061	13 188	239	1 546	282	1 606	439	469	629	82
Dübendorf	18 752	14 866	409	1 218	55	2 204	409	486	823	169
Emmen	19 965	15 282	209	1 437	151	2 395	700	489	769	104
Frauenfeld	21 047	15 836	391	1 498	395	2 439	879	610	832	165
Fribourg	18 088	14 642	193	886	76	2 059	425	389	572	65
Horgen	14 985	11 777	405	670	61	1 910	567	505	652	158
Kloten	18 729	15 674	446	1 006	208	1 372	469	754	4 195	174
Köniz	23 886	17 676	307	1 603	121	3 269	1 217	419	680	101
Kreuzlingen	16 242	13 007	322	748	128	1 898	461	578	533	125
Kriens	16 080	12 219	227	755	65	2 509	532	427	717	110
La Chaux-de-Fonds	22 464	18 094	214	1 261	152	1 965	992	492	922	82
Lancy	21 686	14 727	202	1 316	129	4 899	615	429	756	69
Martigny	16 718	13 141	254	1 259	231	1 524	563	641	588	113
Meyrin	18 001	12 904	173	1 510	187	3 094	306	489	811	82
Montreux	14 095	11 429	233	730	27	1 613	296	440	505	74
Neuchâtel	26 995	21 411	374	1 521	153	3 085	825	481	1 023	157
Nyon	14 167	11 414	280	846	95	1 457	355	516	705	104
Opfikon	17 113	13 633	364	1 578	181	1 366	355	647	4 065	211
Rapperswil-Jona	18 331	14 029	427	1 369	99	2 195	639	504	657	179
Renens (VD)	11 299	8 620	152	905	94	1 368	312	413	457	58
Riehen	10 985	8 587	156	486	46	1 651	215	395	290	53
Schaffhausen	25 502	18 975	399	1 848	309	3 202	1 168	509	926	132
Schlieren	13 877	10 387	292	1 510	263	1 336	381	521	1 505	176
Sion	30 046	22 824	614	2 572	364	3 208	1 078	647	1 182	262
Thun	27 964	20 486	357	1 971	190	3 747	1 570	470	846	123
Uster	20 835	16 429	445	1 036	63	2 448	859	462	921	164
Vernier	21 796	14 787	224	2 060	213	4 241	495	417	611	68
Wädenswil	16 499	12 702	376	864	103	1 820	1 010	509	606	120
Wettingen	12 845	10 121	207	756	45	1 544	379	481	467	71

Städte mit ... Einwohnern Villes de ... habitants	Motorfahrzeugbestand ¹ / Parc de véhicules à moteur ¹							Personen- wagen je 1 000 Einwohner/ innen ⁵ / Voitures de tourisme pour 1 000 habitants ⁵	Neue Inverkehrsetzungen ⁶ von Personenwagen / Nouvelles mises en circulation ⁶ de voitures de tourisme	
	Total ² En tout ²	Personenwagen / Voitures de tourisme		Lieferwagen / Voitures de livraison	Schwere Sachtransportfahrzeuge ³ / Véhicules lourds de transport de choses ³	Motorräder ² / Motocycles ²	Übrige ⁴ / Autres ⁴		Total En tout	davon Elektrisch / dont électrique
		Total En tout	davon Elektrisch / dont électrique							
Wetzikon (ZH)	16 656	13 154	285	1 024	75	1 853	550	516	575	98
Wil (SG)	17 099	13 093	359	1 199	513	1 633	661	539	750	148
Yverdon-les-Bains	17 434	13 842	235	1 187	91	1 756	558	467	634	85
Zug	23 674	19 004	693	1 670	122	2 023	855	606	1 338	234
15 000–19 999	461 737	354 599	8 525	30 363	3 507	54 687	18 581	530	18 972	3 796
Adliswil	10 987	8 687	222	410	46	1 649	195	457	429	85
Arbon	10 743	8 497	147	538	67	1 296	345	560	267	50
Baden	12 656	9 901	282	782	46	1 419	508	504	602	112
Binningen	8 450	6 743	177	368	24	1 179	136	432	249	53
Burgdorf	9 840	7 359	135	936	76	978	491	442	266	46
Cham	16 559	13 142	958	1 439	65	1 321	592	770	2 269	832
Einsiedeln	13 588	9 839	204	736	127	1 627	1 259	605	310	58
Freienbach	16 612	13 072	474	1 271	122	1 482	665	787	856	174
Glarus Nord	15 747	11 626	217	1 084	205	1 653	1 179	605	458	93
Gossau (SG)	13 665	10 241	222	947	193	1 445	839	568	457	95
Grenchen	12 220	9 859	123	672	70	1 219	400	553	299	40
Herisau	11 515	8 678	158	790	106	1 302	639	553	331	47
Horw	8 616	6 532	187	344	27	1 391	322	443	244	64
Illnau-Effretikon	11 234	8 691	192	689	44	1 204	606	500	372	66
Langenthal	13 085	9 600	351	1 167	89	1 001	1 228	607	1 169	183
Liestal	10 473	8 002	253	886	107	908	570	531	333	71
Locarno	10 215	7 550	102	691	72	1 649	253	470	402	38
Lyss	11 189	8 406	153	801	148	1 324	510	527	365	59
Monthey	14 750	11 520	202	953	100	1 740	437	637	447	91
Morges	9 956	8 003	234	488	25	1 176	264	475	379	103
Muttenz	11 759	8 594	188	1 304	154	1 435	272	479	569	95
Oftringen	11 134	8 830	137	698	126	1 158	322	598	498	76
Olten	9 943	7 710	171	870	29	1 014	320	420	268	66
Onex	10 479	7 384	62	370	16	2 566	143	392	228	25
Ostermundigen	8 892	7 041	114	457	30	1 196	168	395	346	56
Pratteln	11 272	8 428	157	1 174	399	1 006	265	512	473	68
Pully	10 873	8 906	232	280	5	1 541	141	471	487	89
Regensdorf	13 882	10 379	196	1 070	247	1 515	671	560	454	62
Reinach (BL)	12 494	9 952	197	747	59	1 494	242	515	515	68
Schwyz	13 040	9 289	211	919	143	1 625	1 064	601	416	73
Sierre	13 587	10 755	186	840	109	1 492	391	628	446	98
Solothurn	11 272	8 995	252	790	46	996	445	535	388	79
Steffisburg	11 319	8 331	122	487	27	1 856	618	516	366	52
Thalwil	10 690	8 488	309	471	41	1 500	190	458	434	102
Thônex	9 360	6 602	99	484	6	2 177	91	446	288	50
Vevey	9 244	7 361	117	555	16	1 180	132	374	409	57
Volketswil	15 172	11 332	284	1 210	79	1 599	952	593	693	89
Wallisellen	12 933	10 438	269	879	78	1 186	352	604	608	107
Wohlen (AG)	12 292	9 836	229	766	138	1 188	364	582	582	124
10 000–14 999	540 472	415 454	10 310	35 437	5 071	63 707	20 803	544	22 604	4 018
Aesch (BL)	7 698	5 780	88	670	62	921	265	550	286	37
Affoltern am Albis	8 385	6 397	174	489	144	894	461	516	232	61
Aigle	6 780	5 324	80	472	68	624	292	494	256	27
Altstätten	10 443	7 388	159	730	127	1 230	968	613	306	60
Amriswil	11 333	8 552	141	845	47	1 268	621	599	370	63

T 7.1

Städte mit ... Einwohnern Villes de ... habitants	Motorfahrzeugbestand ¹ / Parc de véhicules à moteur ¹							Personen- wagen je 1 000 Einwohner/ innen ⁵ / Voitures de tourisme pour 1 000 habitants ⁵	Neue Inverkehrsetzungen ⁶ von Personenwagen / Nouvelles mises en circulation ⁶ de voitures de tourisme	
	Total ² En tout ²	Personenwagen / Voitures de tourisme		Lieferwagen / Voitures de livraison	Schwere Sachtransportfahrzeuge ³ / Véhicules lourds de transport de choses ³	Motorräder ² / Motocycles ²	Übrige ⁴ / Autres ⁴		Total En tout	davon Elektrisch / dont électrique
		Total En tout	davon Elektrisch / dont électrique							
Arth	9 173	6 816	160	499	65	1 200	593	555	206	50
Bassersdorf	8 225	6 402	150	423	65	956	379	535	306	60
Belp	8 003	6 036	105	489	60	951	467	521	230	37
Birsfelden	5 651	4 109	46	383	100	892	167	397	144	14
Brig-Glis	10 075	7 073	148	749	117	1 568	568	526	256	54
Brugg	8 104	6 495	137	482	67	839	221	502	343	77
Buchs (SG)	9 520	7 527	162	624	81	873	415	567	315	60
Bussigny	7 357	5 585	118	638	107	948	79	546	315	43
Chêne-Bougeries	8 088	6 074	145	249	15	1 670	80	463	269	33
Davos	7 720	5 638	83	558	83	679	762	529	230	40
Delémont	8 238	6 535	140	580	83	740	300	524	394	62
Ebikon	9 226	6 951	145	664	49	1 248	314	490	398	74
Ecublens (VD)	7 704	5 939	119	604	106	935	120	450	449	60
Flawil	7 135	5 529	110	412	53	777	364	529	220	49
Gland	9 568	7 639	172	622	61	1 078	168	574	525	99
Glarus	9 485	7 157	118	736	78	1 009	505	573	292	40
Hinwil	9 462	7 058	172	616	84	1 116	588	607	245	49
Ittigen	7 102	5 490	111	506	16	851	239	483	307	49
Küsnacht (ZH)	9 141	7 489	324	400	16	1 080	156	506	399	88
La Tour-de-Peilz	6 682	5 496	118	168	5	925	88	450	263	40
Le Grand-Saconnex	6 562	5 037	80	197	7	1 241	80	403	258	29
Le Locle	7 295	5 907	60	356	31	690	311	550	266	28
Lenzburg	7 656	5 905	147	501	194	753	303	535	249	51
Männedorf	6 848	5 515	202	245	12	874	202	485	231	63
Meilen	10 120	7 852	289	670	145	1 167	286	534	395	97
Mendrisio	14 014	10 012	241	977	168	2 310	547	674	676	86
Möhlín	8 243	6 343	110	455	223	868	354	568	219	34
Münchenbuchsee	5 943	4 510	80	367	78	727	261	432	173	25
Münchenstein	8 267	5 744	159	1 123	85	1 129	186	477	295	64
Münsingen	8 277	6 354	160	495	12	951	465	487	217	49
Muri bei Bern	9 034	7 309	188	516	24	918	267	552	473	70
Neuhausen am Rheinflall	6 878	5 390	75	504	88	682	214	512	155	15
Oberwil (BL)	7 251	5 489	123	399	15	1 075	273	494	240	44
Payerne	6 597	5 372	103	434	12	503	276	526	347	51
Pfäffikon	8 382	6 562	187	402	21	957	440	532	241	53
Plan-les-Quates	9 581	6 228	137	937	67	2 154	195	530	415	47
Prilly	6 343	4 983	91	302	9	981	68	405	206	24
Rheinfelden	8 305	6 731	149	369	148	855	202	492	250	60
Richterswil	9 158	7 305	221	434	63	1 058	298	529	313	64
Risch	23 088	18 908	1 411	2 449	244	1 008	479	1 691	3 665	719
Romanshorn	7 792	6 200	107	444	51	812	285	540	170	35
Rüti (ZH)	8 309	6 600	121	410	34	976	289	522	201	33
Sarnen	9 423	6 766	159	667	117	1 049	824	635	247	53
Spiez	8 521	6 400	132	394	40	1 244	443	492	248	47
Spreitenbach	8 188	6 305	81	944	137	673	129	521	319	43
Stäfa	9 641	7 733	264	354	9	1 264	281	523	343	81
Steinhausen	7 868	6 166	177	543	85	840	234	602	382	72
Suhr	6 613	5 099	74	447	333	536	198	468	183	30
Sursee	10 091	7 299	217	977	166	1 160	489	703	666	79
Urdorf	7 976	6 347	170	611	25	809	184	621	464	117

Städte mit ... Einwohnern Villes de ... habitants	Motorfahrzeugbestand ¹ / Parc de véhicules à moteur ¹						Personen- wagen je 1 000 Einwohner/ innen ⁵ / Voitures de tourisme pour 1 000 habitants ⁵	Neue Inverkehrsetzungen ⁶ von Personenwagen / Nouvelles mises en circulation ⁶ de voitures de tourisme		
	Total ² En tout ²	Personenwagen / Voitures de tourisme		Lieferwagen / Voitures de livraison	Schwere Sachtransportfahrzeuge ³ / Véhicules lourds de transport de choses ³	Motorräder ² / Motocycles ²		Übrige ⁴ / Autres ⁴	Total En tout	davon Elektrisch / dont électrique
		Total En tout	davon Elektrisch / dont électrique							
Uzwil	9 511	7 429	127	415	57	1 209	401	551	210	35
Versoix	7 827	6 004	90	348	32	1 268	175	452	249	31
Villars-sur-Glâne	7 525	6 196	129	359	109	751	110	504	494	84
Weinfelden	9 821	7 409	218	800	183	1 004	425	634	392	80
Worb*	7 671	5 712	97	411	89	921	538	493	213	34
Zofingen	9 155	6 925	156	768	76	924	462	562	292	60
Zollikofen	7 875	6 042	97	538	121	898	276	558	330	30
Zollikon	8 525	6 887	256	267	2	1 196	173	515	361	75
< 10 000	97 712	72 336	1 733	7 558	1 097	10 645	6 076	577	3 714	646
Altdorf (UR)	7 742	5 766	106	555	78	825	518	593	247	40
Appenzell*	8 091	5 778	172	594	97	957	665	987	295	76
Arlesheim	6 203	4 826	146	480	62	713	142	524	271	37
Arosa*	2 614	1 756	39	194	46	257	361	566	53	10
Chiasso	6 222	4 682	67	531	100	772	137	629	249	23
Crissier	7 347	5 176	122	882	99	815	375	576	658	81
Interlaken	3 736	2 682	70	297	75	415	267	461	97	14
La Neuveville*	2 567	2 077	55	91	2	322	75	546	78	15
Moutier*	4 789	3 838	58	266	15	505	165	529	167	25
Murten*	7 718	5 816	176	483	72	720	627	621	296	53
Rorschach	5 333	4 334	79	262	33	600	104	454	116	38
St. Moritz	4 990	3 875	68	488	87	282	258	782	194	20
Stans	6 516	4 837	125	479	37	840	323	594	229	61
Visp	6 971	4 749	112	744	196	757	525	580	225	45
Willisau*	7 467	5 075	87	521	58	1 050	763	563	164	39
Zermatt	3 271	2 157	176	164	34	317	599	374	73	13
Zuchwil*	6 135	4 912	75	527	26	498	172	534	302	56
Städte / Villes	2 597 141	1 968 718	46 665	183 468	22 207	328 983	93 765	469	113 415	18 476
Schweiz / Suisse	6 368 579	4 721 280	110 751	421 014	54 700	789 794	381 791	540	229 403	40 507

Quellen: BFS, ASTRA – Strassenfahrzeugbestand (MFZ), Neue Inverkehrsetzungen von Strassenfahrzeugen (IVS);
BFS – Statistik der Bevölkerung und der Haushalte (STATPOP)

© BFS / OFS 2024

Sources: OFS, OFROU – Parc des véhicules routiers (MFZ), Nouvelles mises en circulation de véhicules routiers (IVS);
OFS – Statistique de la population et des ménages (STATPOP)

Raumbezug: Gemeinden / 01.01.2023

Référence spatiale: communes / 01.01.2023

Hinweis: Die Zuteilung der Fahrzeuge zu den einzelnen Städten geschieht anhand der Adresse des Fahrzeughalters oder der -halterin, wobei von der Postleitzahl und vom Namen der Ortschaft (Ortsteil) ausgegangen wird. Insbesondere bei gemeindeübergreifenden Postleitzahlen und Ortschaften kann es dadurch bei der Zuteilung der Fahrzeuge zu kleineren Ungenauigkeiten kommen. Die Adresse des Halters bzw. der Halterin entspricht ausserdem nicht immer dem tatsächlichen «Standort» eines Fahrzeugs. So ist beispielsweise bei Unternehmen mit mehreren Niederlassungen zum Teil nur der Hauptsitz als Halteradresse registriert. Entsprechend können Städte, in denen sich der Hauptsitz von Unternehmen mit grossem Fahrzeugpark (ganz besonders Autovermieter und Carsharing-Unternehmen) befindet, gemessen an ihrer Einwohnerzahl sehr viele Fahrzeuge aufweisen. Ähnliches gilt auch für Städte, in denen sich die Adresse kantonalen Verwaltungen oder staatlicher Betriebe mit vielen Fahrzeugen befindet.

Remarque: L'attribution des véhicules aux différentes villes se fait sur la base de l'adresse du détenteur du véhicule, en partant du code postal et du nom de la localité. En particulier dans le cas de codes postaux et des localités qui s'étendent sur plusieurs communes, des imprécisions mineures peuvent alors se produire dans l'attribution des véhicules. En outre, l'adresse du détenteur ne correspond pas toujours à la localisation réelle d'un véhicule. Par exemple, dans le cas d'entreprises ayant plusieurs succursales, il arrive que seul le siège principal soit enregistré comme adresse du détenteur. Ainsi, les villes dans lesquelles se trouvent les sièges des entreprises disposant d'un parc automobile important (notamment les sociétés de location et d'autopartage) peuvent avoir un nombre de véhicules très élevé par rapport à leur population. Il en va de même pour les villes dans lesquelles se trouve l'adresse des administrations cantonales ou d'une entreprise publique disposant d'un grand nombre de véhicules.

¹ Bestand am 15. Oktober / parc au 15 octobre

² ohne Motorfahräder und E-Bikes / sans cyclomoteurs et vélos électriques

³ Lastwagen, schwere und leichte Sattelschlepper, schwere und leichte Sattelmotorfahrzeuge / camions, tracteurs à sellette lourds et légers, véhicules articulés lourds et légers

⁴ Personentransportfahrzeuge (Wohnmobile, Busse usw.), Landwirtschaftsfahrzeuge, Industriefahrzeuge / véhicules de transport de personnes (mobihomes, bus, etc.), véhicules agricoles, véhicules industriels

⁵ ständige Wohnbevölkerung am 31.12.2021 / population résidente permanente le 31.12.2021

⁶ in der Schweiz erstmals in Verkehr gesetzte Fahrzeuge von Halter/innen mit Wohnsitz in der entsprechenden Stadt / véhicules immatriculés pour la première fois en Suisse et dont les détenteurs résident dans la ville correspondante

* keine statistische Stadt gemäss BFS-Definition / ne répond pas à la définition de ville statistique de l'OFS



Soziale Sicherheit

Wirtschaftliche Sozialhilfeleistungen

2022 ist der Anteil der unterstützten Personen an der Wohnbevölkerung in der Schweiz gesunken auf 2,9%. Schweizweit sind 256 800 Personen auf staatliche Unterstützung angewiesen, wovon 178 000 in urbanen Räumen leben, was 69% entspricht.

In den Städten Vernier, Biel und La Chaux-de-Fonds leben anteilmässig die meisten Sozialhilfebezüger/-innen. Es sind dies im Jahr 2022 in Vernier 10,6%, in Biel 9,9% und in La Chaux-de-Fonds 9,8%. Generell fällt auf, dass in der Romandie mehr Personen Unterstützung benötigen als in der Deutschschweiz – Ittigen und Ostermundigen sind die einzigen Deutschschweizer Städte, in denen 2022 mehr als 6,5% der Wohnbevölkerung Sozialleistungen beziehen. Am wenigsten Personen sind in Zermatt (0,2%), St. Moritz (0,4%) und Arosa (0,5%) auf staatliche Hilfsleistungen angewiesen.

In Grossstädten wohnen mit 5,2% im Schnitt am meisten Menschen, die Sozialhilfe benötigen. Dieser Anteil sinkt mit geringerer Stadtgrösse: Städte mit einer Einwohnerzahl zwischen 50 000 und 99 999 haben einen durchschnittlichen Anteil an Sozialhilfebezüger/-innen von 5,2%, in solchen mit 20 000 bis 49 999 Einwohner/-innen beträgt dieser Anteil 4,3%, gefolgt von den Städten mit 15 000 bis 19 999 Einwohner/-innen mit einem mittleren Anteil Sozialhilfebezüger/-innen von 3,5%. Am wenigsten Sozialhilfebezüger/-innen wohnen in Städten mit 10 000 bis 14 999 Einwohner/-innen und in den kleinen Städten mit einer Wohnbevölkerung von weniger als 10 000 Personen (3,2% resp. 3,1%).

Die detaillierten Daten zur Sozialstatistik stehen Ihnen auch online zur Verfügung.

Sozialhilfequote, nach Gemeindegrössenklasse, 2022
Taux d'aide sociale, selon la taille de la commune, en 2022

G 8.1

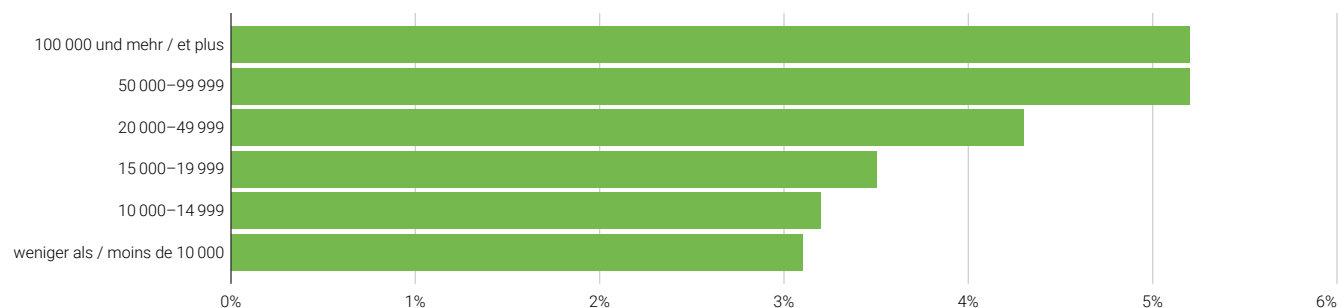

Quelle: BFS – Sozialhilfeempfängerstatistik (SHS)
Source: OFS – Statistique des bénéficiaires de l'aide sociale (SAS)

© BFS / OFS 2024

Sécurité sociale

Prestations d'aide sociale économique

En 2022, la proportion de personnes soutenues (par rapport à la population résidente) a diminué par rapport à l'année précédente à 2,9%. 256 800 personnes en Suisse dépendent de l'aide de l'État, dont 178 000, soit 69%, vivent dans des zones urbaines.

C'est dans les villes de Vernier, Bienne et La Chaux-de-Fonds que vivent proportionnellement le plus de bénéficiaires de l'aide sociale. Ceux-ci représentent en 2022 10,6% à Vernier, 9,9% à Bienne et 9,8% à La Chaux-de-Fonds. De façon générale, on remarque qu'un nombre plus important de personnes ont besoin de soutien en Suisse romande qu'en Suisse alémanique, Ittigen et Ostermundigen étant en 2022 les seules villes alémaniques où plus de 6,5% de la population reçoivent des prestations sociales. Les plus faibles proportions de personnes tributaires d'un soutien sont enregistrées à Zermatt (0,2%), St. Moritz (0,4%) et Arosa (0,5%).

C'est dans les grandes villes que vivent le plus de personnes ayant besoin de l'aide sociale: leur part y atteint en moyenne 5,2%. Cette proportion baisse au fur et à mesure que décroît la taille de la ville: les villes de 50 000 à 99 999 ont une proportion moyenne de bénéficiaires de l'aide sociale de 5,2%, alors que dans les villes de 20 000 à 49 999 habitants, ce ratio diminue à 4,3%, puis à 3,5% dans les villes de 15 000 à 19 999 habitants. Les villes comptant proportionnellement le moins de bénéficiaires de l'aide sociale sont les villes de 10 000 à 14 999 habitants ainsi que les petites villes ayant une population de moins de 10 000 personnes (3,2% et 3,1% respectivement).

Les données détaillées sur la statistique sociale sont également disponibles en ligne.

Sozialhilfebeziehende, 2014–2022

Bénéficiaires de l'aide sociale, 2014–2022

T 8.1

Städte mit ... Einwohnern Villes de ... habitants	Anteil der unterstützten Personen an der Wohnbevölkerung ¹ , in % Proportion des bénéficiaires parmi la population résidente ¹ , en %									
	2022	2021	2020	2019	2018	2017	2016	2015	2014	
>= 100 000	5,2	5,5	5,6	5,8	5,9	6,0	5,9	5,8	5,9	
Basel	5,3	5,7	6,1	6,4	6,6	6,6	6,7	6,3	6,3	
Bern	4,9	5,1	5,1	5,0	5,0	5,0	5,1	5,2	5,4	
Genève	6,5	6,7	6,8	7,4	7,2	6,9	6,8	6,7	6,9	
Lausanne	6,8	7,8	7,5	7,6	8,0	8,7	8,8	8,8	9,2	
Winterthur	5,0	5,5	5,5	5,5	5,6	5,6	5,5	5,3	5,0	
Zürich	4,1	4,3	4,5	4,5	4,6	4,8	4,6	4,5	4,6	
50 000–99 999	5,2	5,2	5,3	5,3	5,4	5,5	5,5	5,2	5,2	
Biel-Bienne	9,9	10,2	10,5	10,7	11,0	11,5	11,8	11,6	11,5	
Lugano	3,0	3,2	3,3	3,2	3,4	3,3	3,5	3,4	3,2	
Luzern	4,5	4,4	4,2	4,0	3,9	4,1	3,8	3,5	3,5	
St. Gallen	4,3	4,2	4,4	4,4	4,5	4,6	4,4	4,2	4,3	
20 000–49 999	4,3	4,4	4,5	4,4	4,5	4,7	4,6	4,5	4,5	
Aarau	2,7	3,0	3,4	3,6	3,5	3,6	3,5	3,6	3,6	
Allschwil	3,1	3,2	3,3	3,6	3,7	3,8	3,9	3,4	3,4	
Baar	1,8	1,9	2,0	2,1	2,1	1,9	1,8	1,8	2,0	
Bellinzona	3,2	3,3	3,4	3,6	3,5	3,6	3,7	3,4	3,3	
Bülach	1,7	1,8	2,0	2,2	2,4	2,3	2,4	2,6	3,0	
Bulle	3,4	3,5	3,5	3,6	3,5	3,3	3,4	3,6	3,6	
Carouge (GE)	8,3	8,2	8,6	7,8	9,0	9,5	9,2	9,1	8,0	
Chur	2,7	3,0	3,0	2,9	3,0	3,1	3,1	2,9	2,6	
Dietikon	4,4	4,6	5,0	5,1	5,4	5,8	6,0	6,4	7,0	
Dübendorf	1,8	2,0	1,8	1,8	1,7	1,8	1,9	2,0	2,1	
Emmen	3,5	3,7	4,1	4,0	4,1	4,5	4,0	3,5	3,4	
Frauenfeld	2,2	2,4	2,6	2,5	2,6	2,9	2,9	2,9	2,7	
Fribourg	4,1	4,3	4,0	4,5	3,9	4,2	4,2	4,8	5,1	
Horgen	2,4	2,8	2,7	2,8	2,7	2,5	2,4	2,3	2,3	
Kloten	4,2	4,6	4,9	5,0	4,9	5,0	4,9	4,6	4,3	
Köniz	4,1	4,1	4,3	4,4	4,5	4,9	5,2	4,8	4,7	
Kreuzlingen	1,5	1,8	2,0	2,2	2,7	3,2	3,3	3,3	3,3	
Kriens	3,4	3,6	4,0	4,0	4,2	4,5	4,2	3,7	3,7	
La Chaux-de-Fonds	9,8	10,5	10,8	11,0	11,4	11,8	11,9	11,6	11,6	
Lancy	6,6	6,6	6,5	5,3	5,3	5,5	5,2	4,9	4,5	
Martigny	3,5	3,4	3,4	3,1	3,1	3,2	3,4	3,6	3,4	
Meyrin	8,3	8,6	8,8	7,1	6,9	7,2	6,6	5,7	5,0	
Montreux	7,9	7,1	7,6	7,6	7,4	7,4	7,4	7,3	7,3	
Neuchâtel	7,9	8,4	8,6	8,8	8,5	9,1	8,9	8,8	9,1	
Nyon	2,4	2,3	2,7	2,8	2,9	3,0	3,2	3,1	3,5	
Opfikon	4,2	4,9	4,8	4,6	4,7	4,8	5,1	5,7	5,8	
Rapperswil-Jona	1,7	1,8	1,7	1,7	1,8	1,7	1,8	1,9	1,9	
Renens (VD)	6,5	6,1	6,6	6,6	7,2	7,5	7,2	6,6	7,2	
Riehen	2,6	3,0	3,2	3,4	3,6	3,7	3,5	3,4	3,2	
Schaffhausen	4,2	4,1	3,9	3,6	3,5	3,5	3,3	3,2	3,2	
Schlieren	4,1	4,1	4,2	4,6	4,6	4,7	5,0	4,8	4,6	
Sion	4,7	4,8	4,4	4,0	3,7	3,4	3,4	3,3	3,1	
Thun	3,4	3,7	3,9	4,0	4,0	4,5	4,7	4,8	4,9	
Uster	1,7	1,8	1,8	1,8	1,7	1,7	1,6	1,4	1,4	
Vernier	10,6	10,8	10,1	8,4	8,2	8,7	8,0	7,7	7,3	
Wädenswil	2,2	2,3	2,4	2,4	2,3	2,5	2,5	2,5	2,4	
Wettingen	2,0	2,3	2,4	2,6	3,0	3,0	3,2	3,5	3,4	
Wetzikon (ZH)	3,0	3,3	3,3	3,2	3,5	3,9	4,0	3,9	3,8	
Wil (SG)	3,7	3,7	3,7	4,1	4,1	4,5	4,2	3,8	3,7	

Städte mit ... Einwohnern Villes de ... habitants	Anteil der unterstützten Personen an der Wohnbevölkerung ¹ , in % Proportion des bénéficiaires parmi la population résidente ¹ , en %								
	2022	2021	2020	2019	2018	2017	2016	2015	2014
Yverdon-les-Bains	7,5	7,0	7,8	7,7	7,2	7,7	7,7	8,0	8,4
Zug	1,5	1,4	1,4	1,5	1,7	1,7	1,7	1,7	1,7
15 000–19 999	3,5	3,7	3,8	3,9	4,0	4,0	4,0	4,0	3,9
Adliswil	2,7	3,3	3,5	3,2	3,6	3,6	3,1	3,0	3,3
Arbon	2,8	3,4	3,6	4,0	4,6	5,0	4,3	4,3	3,7
Baden	1,6	1,8	1,7	1,6	1,8	1,8	2,1	2,1	2,0
Binningen	3,3	3,7	3,7	3,8	3,6	3,6	3,6	3,6	3,5
Burgdorf	6,1	6,2	6,0	5,6	5,3	5,4	5,8	5,7	5,5
Cham	1,7	1,6	1,7	1,9	1,8	2,3	2,4	2,3	2,2
Einsiedeln	1,4	1,5	1,5	1,6	1,6	1,5	1,5	1,2	1,3
Freienbach	1,0	1,0	1,3	1,4	1,5	1,4	1,6	1,6	1,5
Glarus Nord	1,4	1,5	1,5	1,7	1,6	1,6	1,7	1,8	1,9
Gossau (SG)	1,3	1,1	1,2	1,3	1,5	1,4	1,4	1,7	1,5
Grenchen	5,7	5,8	6,0	6,0	6,3	7,0	7,0	6,6	6,5
Herisau	3,9	4,2	4,5	4,6	4,5	4,5	4,3	4,1	3,8
Horw	2,5	2,5	2,7	2,7	2,6	2,9	2,6	2,7	2,5
Illnau-Effretikon	2,7	3,2	3,3	3,7	3,9	3,7	3,7	3,6	3,5
Langenthal	6,2	6,2	6,5	6,2	6,7	7,1	7,0	6,8	6,8
Liestal	4,3	4,8	5,1	6,4	6,5	6,4	6,2	6,3	5,6
Locarno	3,6	3,8	3,7	3,9	4,1	4,2	4,2	4,0	4,1
Lyss	4,8	5,3	5,0	4,7	4,6	5,0	5,8	6,0	6,4
Monthey	4,1	4,0	4,0	3,9	3,4	3,5	3,7	3,3	3,2
Morges	3,2	3,2	3,6	3,5	4,1	4,2	4,4	4,4	4,6
Muttenz	3,3	3,2	3,5	3,6	2,8	2,5	3,1	2,8	2,7
Oftringen	1,1	1,4	1,4	1,5	2,1	2,4	2,1	2,3	2,2
Olten	5,1	5,4	5,7	6,1	6,6	6,5	6,4	6,8	6,8
Onex	7,4	7,3	7,5	6,5	6,5	6,8	6,6	6,7	5,9
Ostermundigen	6,8	7,2	7,0	7,1	7,5	7,9	8,1	7,7	7,9
Pratteln	4,1	4,6	5,0	5,4	5,5	5,6	5,6	5,8	5,0
Pully	2,1	1,9	2,0	2,2	2,2	2,3	2,1	2,3	2,5
Regensdorf	3,3	3,5	3,7	4,0	4,2	4,2	4,1	4,3	4,1
Reinach (BL)	3,1	3,3	3,0	3,5	3,5	3,2	3,0	2,6	2,3
Schwyz	2,0	2,1	1,9	1,8	1,6	1,3	1,4	1,3	1,5
Sierre	3,6	4,0	4,2	3,9	3,4	3,1	3,1	2,9	2,9
Solothurn	3,0	2,9	3,2	3,5	3,6	4,1	3,9	3,8	4,1
Steffisburg	2,4	2,6	2,7	2,8	3,3	3,1	3,1	3,1	3,3
Thalwil	1,8	2,2	2,4	2,5	2,4	2,6	2,5	2,5	2,6
Thônex	8,1	7,2	7,8	6,6	6,4	6,7	6,2	5,8	5,7
Vevey	8,0	7,9	8,6	8,9	9,0	9,3	9,5	9,6	9,4
Volketswil	1,7	2,2	2,3	2,2	2,4	2,4	2,4	2,3	2,3
Wallisellen	2,2	2,6	2,6	2,7	3,1	2,9	2,8	2,6	2,6
Wohlen (AG)	3,2	3,3	3,7	4,1	4,1	4,3	4,2	4,0	4,0
10 000–14 999	3,2	3,3	3,4	3,4	3,4	3,5	3,4	3,4	3,3
Aesch (BL)	1,1	1,0	1,2	1,2	1,3	1,4	1,3	1,2	1,5
Affoltern am Albis	2,5	3,0	3,2	3,0	3,0	3,3	3,4	3,0	2,9
Aigle	8,8	8,4	8,6	8,0	8,1	8,1	8,3	7,8	7,8
Altstätten	1,1	1,0	1,3	1,3	1,7	2,0	2,4	2,6	2,6
Amriswil	1,2	1,3	1,5	1,8	1,7	2,1	2,3	2,2	2,3
Arth	1,7	1,8	1,9	1,7	1,8	1,6	1,5	1,8	1,7
Bassersdorf	2,0	2,2	2,0	1,8	1,9	1,9	2,0	2,0	2,0
Belp	4,6	4,7	4,3	4,3	3,9	4,4	4,1	3,9	3,9
Birsfelden	3,1	3,9	3,7	3,3	2,9	3,5	3,5	3,4	3,7
Brig-Glis	1,7	1,9	2,1	2,2	2,4	2,1	2,2	2,3	2,3

T 8.1

Städte mit ... Einwohnern Villes de ... habitants	Anteil der unterstützten Personen an der Wohnbevölkerung ¹ , in % Proportion des bénéficiaires parmi la population résidente ¹ , en %									
	2022	2021	2020	2019	2018	2017	2016	2015	2014	
Brugg	2,9	3,4	3,1	2,9	3,1	2,9	2,7	2,3	2,4	
Buchs (SG)	1,1	1,5	1,8	2,0	1,8	1,8	2,1	2,4	2,7	
Bussigny	4,0	3,7	4,1	4,0	4,2	3,9	3,8	3,7	4,2	
Chêne-Bougeries	3,8	3,7	3,8	3,4	3,5	3,3	3,0	2,9	2,9	
Davos	1,3	1,6	1,7	1,4	1,3	1,4	1,4	1,1	1,1	
Delémont	8,6	8,3	8,2	7,5	7,2	7,0	6,4	6,3	5,5	
Ebikon	3,0	3,1	3,5	4,0	3,4	3,8	3,3	3,5	3,5	
Ecublens (VD)	3,1	2,8	3,5	3,8	3,9	4,0	3,7	3,6	4,2	
Flawil	3,5	3,4	3,2	3,2	3,1	3,5	3,5	3,5	2,6	
Gland	2,0	1,9	2,5	2,6	2,8	3,0	3,5	3,0	2,7	
Glarus	1,7	2,0	2,1	2,3	2,4	2,3	2,2	2,3	2,5	
Hinwil	2,2	2,6	2,2	2,2	2,6	2,5	2,8	2,6	2,4	
Ittigen	7,8	8,1	8,2	8,1	7,7	7,0	6,9	7,0	6,9	
Küsnacht (ZH)	1,6	1,7	1,8	1,9	1,7	1,8	1,8	1,5	1,5	
La Tour-de-Peiz	5,4	4,9	5,3	5,4	5,3	5,5	5,7	5,6	5,0	
Le Grand-Saconnex	6,0	5,8	5,6	4,4	4,2	4,8	4,3	4,2	3,7	
Le Locle	7,1	7,2	7,6	9,0	9,9	10,2	9,1	8,6	8,7	
Lenzburg	3,9	4,1	3,8	3,7	3,7	3,7	3,4	3,3	3,1	
Männedorf	1,6	1,6	1,8	1,7	1,9	1,9	1,6	1,7	1,5	
Meilen	1,7	1,6	1,6	1,6	1,5	1,4	1,4	1,4	1,4	
Mendrisio	2,3	2,4	2,5	2,4	2,3	2,0	2,1	2,0	1,8	
Möhlins	2,4	2,1	2,4	2,3	2,2	2,4	2,4	2,4	1,7	
Münchenbuchsee	3,6	4,0	3,7	3,7	3,7	3,9	4,3	4,4	4,2	
Münchenstein	4,4	4,6	4,9	5,0	4,4	4,2	4,0	3,8	3,9	
Münsingen	2,9	2,9	2,8	2,8	2,6	2,8	3,3	3,4	3,0	
Muri bei Bern	3,3	3,3	3,1	3,1	2,8	3,0	2,6	3,0	3,0	
Neuhausen am Rheinfluss	4,8	4,7	4,6	4,6	4,7	4,7	4,7	4,8	4,1	
Oberwil (BL)	2,7	3,3	3,4	3,6	3,2	3,2	2,9	3,4	3,0	
Payerne	9,0	8,5	9,0	8,5	8,1	7,7	7,5	7,8	7,4	
Pfäffikon	1,8	1,9	2,0	2,0	1,7	1,8	2,1	2,9	2,6	
Plan-les-Quates	5,8	5,2	4,6	3,7	4,0	4,3	3,9	3,8	3,7	
Prilly	5,5	5,8	6,0	6,5	6,5	7,3	8,0	8,3	8,2	
Rheinfelden	2,7	3,0	3,3	3,6	3,8	3,7	4,0	3,7	3,5	
Richterswil	2,7	2,6	2,3	2,2	...	2,1	2,0	1,8	1,7	
Risch	1,4	1,4	1,7	1,7	2,1	2,1	2,3	2,3	2,1	
Romanshorn	2,3	2,3	2,3	2,6	2,8	2,4	2,1	2,2	2,5	
Rüti (ZH)	3,5	3,9	4,4	5,1	4,9	4,7	4,6	4,6	4,6	
Sarnen	1,1	1,0	0,9	1,1	0,9	1,0	1,4	1,3	1,2	
Spiez	2,5	2,6	2,6	2,7	2,9	3,0	3,3	3,4	3,7	
Spreitenbach	2,2	2,8	3,1	3,9	5,1	5,3	5,4	5,1	5,1	
Stäfa	1,6	1,7	1,7	1,8	2,1	2,2	2,2	2,2	1,9	
Steinhausen	1,3	1,5	1,7	1,7	1,8	1,9	1,8	1,5	1,6	
Suhr	4,6	4,9	4,9	5,0	4,6	4,6	4,3	4,5	4,2	
Sursee	2,6	2,4	2,6	2,7	2,9	2,7	2,4	1,9	2,0	
Urdorf	1,5	2,2	2,4	2,4	2,6	2,5	2,3	2,2	2,5	
Uzwil	1,9	2,2	2,0	2,1	2,0	2,2	1,9	1,7	1,8	
Versoix	6,0	6,1	6,0	5,0	5,3	5,5	5,3	5,5	5,1	
Villars-sur-Glâne	4,6	4,2	5,1	5,0	4,9	4,3	4,6	4,9	4,9	
Weinfelden	1,2	1,3	1,6	1,3	1,3	1,5	1,4	1,1	1,1	
Worb*	5,0	5,2	5,0	4,8	4,8	4,8	5,0	5,1	5,3	
Zofingen	2,5	3,0	3,6	3,6	3,5	3,3	3,1	3,1	3,2	
Zollikofen	4,6	4,9	4,9	5,2	5,0	5,3	5,4	5,4	5,4	
Zollikon	1,4	1,5	1,4	1,5	1,6	1,7	1,7	1,7	1,6	

Städte mit ... Einwohnern Villes de ... habitants	Anteil der unterstützten Personen an der Wohnbevölkerung ¹ , in % Proportion des bénéficiaires parmi la population résidente ¹ , en %								
	2022	2021	2020	2019	2018	2017	2016	2015	2014
< 10 000	3,1	3,3	3,4	3,3	3,4	3,5	3,3	3,3	3,3
Altdorf (UR)	1,7	2,0	2,0	1,8	1,6	1,5	1,4	1,3	1,6
Appenzell*	2,0	2,1	1,9	2,2	2,1	2,0	1,8	1,4	1,4
Arllesheim	1,8	2,1	2,1	2,1	2,3	2,4	2,2	2,0	2,2
Arosa*	0,5	0,7	0,7	0,7	0,6	0,7	0,7	0,8	0,8
Chiasso	6,7	7,3	7,5	7,3	7,5	6,9	7,0	6,6	6,5
Crissier	4,5	4,2	4,6	4,4	4,1	4,4	4,1	4,2	4,9
Interlaken	5,1	5,2	4,6	4,2	3,9	4,6	5,1	5,8	5,6
La Neuveville*	3,3	3,7	4,2	4,3	4,6	6,5	3,9	4,2	4,7
Moutier*	7,8	8,4	8,3	8,4	8,2	8,0	8,1	8,0	7,7
Murten*	1,8	2,1	2,2	2,3	2,7	2,6	2,2	2,1	2,6
Rorschach	3,0	2,8	3,7	3,7	4,2	4,5	4,3	4,5	4,2
St. Moritz	0,4	0,5	0,4	0,5	0,4	0,5	0,6	0,4	0,4
Stans	1,1	1,7	1,6	1,2	1,2	1,3	1,2	1,1	1,4
Visp	2,2	2,2	2,1	2,3	2,4	2,8	2,5	3,7	2,9
Willisau*	2,7	2,6	2,9	2,4	2,2	2,2	2,0	1,8	1,6
Zermatt	0,2	0,3	0,3	0,3	0,2	0,3	0,2	0,3	0,3
Zuchwil*	5,7	6,2	5,7	6,0	6,3	6,7	7,0	6,3	5,2
Städte / Villes	4,2	4,4	4,5	4,6	4,6	4,7	4,7	4,6	4,6
Schweiz² / Suisse²	2,9	3,1	3,2	3,2	3,2	3,3	3,3	3,2	3,2

Quelle: BFS – Schweizerische Sozialhilfeempfängerstatistik (SHS)

© BFS / OFS 2024

Source: OFS – Statistique suisse des bénéficiaires de l'aide sociale (SAS)

Raumbezug: Gemeinden / 01.01.2023

Référence spatiale: communes / 01.01.2023

¹ Die Sozialhilfequote ergibt sich aus dem Anteil der Sozialhilfeempfänger/innen eines Jahres an der ständigen Wohnbevölkerung des Vorjahres, in Prozent. / Le taux d'aide sociale représente la part des bénéficiaires d'une année dans la population résidente permanente de l'année précédente, en pourcent.

² **Schweiz:** Die Sozialhilfestatistik basiert auf kumulativen Zahlen eines Erhebungsjahres. Wer im Verlaufe eines Jahres den Wohnort wechselt und sowohl am alten als auch am neuen Ort Sozialhilfe bezieht, wird zweimal – also in jeder Gemeinde desselben Kantons – gezählt. Die verschiedenen Aggregationen der Gemeinden (nach Grösse oder Typologie) enthalten möglicherweise Resultate mit doppelt gezählten Personen. Diese Doppelzählungen sind jedoch für die Resultate auf Ebene Bezirke, Kantone und auf nationaler Ebene nicht mehr vorhanden. /

Suisse: La statistique de l'aide sociale repose sur les données cumulées d'une année d'enquête. Si une personne déménage à l'intérieur d'un même canton en cours d'année et qu'elle touche une aide sociale dans la commune de départ et dans la commune d'arrivée, elle est saisie deux fois dans la statistique. Les différentes agrégations de communes (selon la taille ou typologie) peuvent ainsi présenter des résultats avec des personnes comptées à double. Ces doublons sont par contre enlevés dans les résultats par districts, cantonaux et nationaux.

* keine statistische Stadt gemäss BFS-Definition / ne répond pas à la définition de ville statistique de l'OFS

Zeichenerklärung siehe Seite 196 / légende des signes voir page 196



Bildung

Entwicklung der Schüler- und Schülerinnenzahlen

Zwischen 2009/2010 und 2021/2022 verzeichnen die Schweizer Städte in der obligatorischen Schule und auf Sekundarstufe einen durchschnittlichen Schüler- und Schülerinnenzuwachs von plus 11,4%. Das grösste Wachstum hat Zollikofen (+81,4%), gefolgt von Bussigny (+73,1%) und Opfikon (+67,5%). Den stärksten Rückgang verzeichnet Appenzell mit minus 45,9%. Ebenfalls von einem hohen Schüler- und Schülerinnenrückgang betroffen sind Arosa (-37%) und La Neuveville (-26,8%).

Betrachtet man die Veränderungen zwischen den Schuljahren 2020/21 und 2021/22, so zeigt sich, dass die Zahl der Schüler/-innen in insgesamt 119 Schweizer Städten zugenommen hat. Den grössten Zuwachs haben dabei Bussigny (+30,2%), Münchenstein (+13,8%) und Montreux (+10,1%). Einen Rückgang verzeichnen insgesamt 51 Städte. Am stärksten betroffen von einem Rückgang sind Arlesheim (-22%) sowie La Neuveville und Uzwil (je -4%). Proportional betrachtet ist die Schüler- und Schülerinnenanzahl am häufigsten in Städten mit weniger als 10 000 Einwohner/-innen zurückgegangen.

Die detaillierten Daten zur Statistik der Schüler/-innen stehen Ihnen online zur Verfügung.

Éducation

Évolution du nombre d'élèves

Entre 2009/2010 et 2021/2022 le nombre d'élèves de l'école obligatoire et du secondaire augmente en moyenne de 11,4% dans les villes suisses. Zollikofen connaît la plus forte progression (+81,4%), suivie par Bussigny (+73,1%) et Opfikon (+67,5%). Le plus fort recul est enregistré à Appenzell avec une perte de 45,9% d'écoliers. Arosa (-37%) et La Neuveville (-26,8%) ont également été affectées par une forte baisse du nombre d'élèves.

Une analyse des statistiques des années scolaires 2020/21 et 2021/22 montre que le nombre d'élèves a augmenté dans 119 villes suisses au total. Les plus fortes croissances sont enregistrées à Bussigny (+30,2%), Münchenstein (+13,8%) ainsi que Montreux (+10,1%). 51 villes au total enregistrent un recul du nombre des élèves. Les villes les plus touchées ont été Arlesheim (-22%), La Neuveville et Uzwil (-4% chacun). Toutes proportions gardées, c'est dans les villes de moins de 10 000 habitants que le nombre d'élèves a le plus fréquemment diminué.

Les statistiques détaillées sur le nombre des élèves sont disponibles en ligne.

Entwicklung der Anzahl Schüler/-innen, nach Gemeindegrössenklasse, 2012/13–2021/22
Évolution du nombre d'élèves, selon la taille de la commune, de 2012/13 à 2021/22

G 9.1

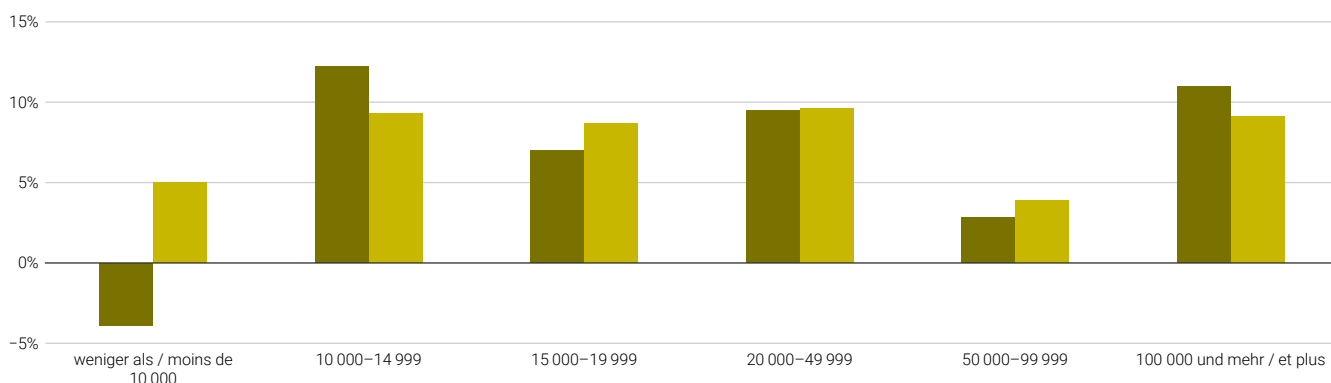

■ Entwicklung Schüler/-innen / Évolution du nombre d'élèves ■ Veränderung Ständige Wohnbevölkerung / Évolution de la population

Anmerkung: Ab dem Schuljahr 2017/18 sind die Schüler/-innen der Sonderschulklassen, der Klassen für Fremdsprachige, der Einführungsklassen und der anderen Sonderklassen in den verschiedenen Bildungsstufen der obligatorischen Schule integriert.

Remarque: dès l'année scolaire 2017/18, les élèves des classes des écoles spécialisées, des classes pour élèves de langue étrangère, des classes d'introduction et des autres classes spéciales sont intégrés dans les différents degrés de formation de la scolarité obligatoire.

Quelle: BFS – Statistik der Lernenden (SDL)
 Source: OFS – Statistique des élèves et étudiants (SDL)

© BFS / OFS 2024

Politik

Stadtparlamente

Von den 170 untersuchten Städten verfügen 109 über ein Parlament und 61 über eine Gemeindeversammlung. Gegenüber dem Vorjahr hat keine Stadt ihr Parlament aufgelöst. Die Parlamentsquote liegt also weiterhin bei rund zwei Dritteln. Die Grösse des Parlaments variiert hingegen beträchtlich; von 14 Parlamentsmitgliedern in der Gemeinde Arosa, bis 125 Parlamentarier/-innen in Zürich. Im Durchschnitt (Median) zählt ein Stadt-, respektive Gemeindeparlament 40 Mitglieder.

Grösse der Exekutiven

Auch die Grösse der städtischen Exekutiven ist sehr unterschiedlich. Am häufigsten wird eine Stadt von einer siebenköpfigen Exekutive regiert, nämlich in 49% der Fälle (83 von 170 Städten). 53 Städte haben eine Regierung mit fünf Mitgliedern, in 20 Städten zählt die Regierung neun Exekutivmitglieder. 11 Städte, vor allem aus dem Kanton Genf, kennen eine Dreier-Exekutive. Eher aussergewöhnlich sind die Exekutiven mit 11 (Zuchwil), 15 (Grenchen) und 30 Mitgliedern (Solothurn).

Parteistärken

Die tonangebenden Parteien in der städtischen Politik sind die FDP und die SP. In den städtischen Exekutiven kommt die FDP 2023 auf einen Sitzanteil von 25%. Die SP folgt mit 21% und die Mitte¹ mit 15% der Sitze. Die SVP bleibt auf Platz vier und hält 10%. Die Grünen halten sich auf 9% in den städtischen Exekutiven. In den Parlamenten hält die FDP 21%, gefolgt von der SP mit 20%, der SVP und den Grünen mit je 14%. Die Mitte kommt auf einen Sitzanteil von 10%.

¹ Im Jahr 2021 fusionierte die CVP mit der BDP auf nationaler Ebene unter der Bezeichnung «Die Mitte». Vor 2021 umfasste «Die Mitte» nur gewählte Vertreter der CVP.

Politique

Législatifs municipaux

Sur les 170 villes analysées, 109 ont un parlement et 61 une assemblée communale. Par rapport à l'année précédente, aucune ville n'a dissous son parlement. Le taux de parlements se monte donc toujours à quelque deux tiers. La taille des parlements est cependant très différente d'une ville à l'autre, allant de 14 membres pour la commune d'Arosa à 125 pour la ville de Zurich. En moyenne (médiane), la taille des législatifs municipaux et communaux est de 40 membres.

Taille des exécutifs

La taille des exécutifs est elle aussi très variable. Le plus souvent – dans 49% des cas, soit 83 villes sur 170 –, la ville est gouvernée par un exécutif de 7 personnes. 53 villes ont un gouvernement de 5 membres, 20 villes un gouvernement de 9 membres et 11 villes, principalement situées dans le canton de Genève, possèdent un exécutif tricéphale. Les exécutifs de 11 membres (Zuchwil), 15 membres (Granges) et 30 membres (Soleure) font plutôt figure d'exceptions.

Force des partis

Les partis faisant autorité dans la politique municipale sont le PLR et le PS. Dans les exécutifs municipaux, une part de 25% des sièges revenait au PLR en 2023. Suivait le PS avec 21% et Le Centre¹ avec 15% des sièges. L'UDC arrive toujours en quatrième position et détient 10%. La part des Verts dans les gouvernements municipaux se maintient à 9%. Dans les parlements, le PLR détient 21%, suivi du PS avec 20%, de l'UDC et des Verts avec 14% chacun. Le Centre a une part de sièges de 10%.

¹ En 2021, fusion du PDC avec le PBD sous la dénomination «Le Centre». Avant 2021 «Le Centre» inclut uniquement les élus du PDC.

Präsidiën

Bei den Präsidiën liegt die FDP mit 53 von 170 Mandaten (31%) auch 2023 an der Spitze und hat gegenüber 2022 zwei Präsidiën verloren. Auf Platz zwei liegt die SP mit 37 Präsidiën (-1), gefolgt von Die Mitte, welche 30 Stadt- und Gemeindepräsident/-innen stellt. Den vierten Platz hat die SVP inne: 18 Gemeinden werden von SVP-Mitgliedern präsidiert. Parteilos sind 21 Stadt- und Gemeindepräsident/-innen. Die Grünen kommen auf 11 Präsidiën.

Frauenanteil

Die Frauen sind in den Parlamenten der Schweizer Städte nach wie vor untervertreten. Sie liegen mit 39% über einem Drittel. In den städtischen Exekutiven kommen die Frauen 2023 auf einen Anteil von 32% und sind neu in 26 Städten in der Mehrheit: Aarau, Aesch (BL), Affoltern am Albis, Biel, Binningen, Birsfelden, Bussigny, Carouge (GE), Frauenfeld, Genf, Gland, Gossau (SG), Hinwil, Lancy, Martigny, Münsingen, Onex, Ostermundigen, Renens (VD), Spiez, Sursee, Thun, Uster, Uzwil, Versoix und Zermatt. 2022 war dies in 25 Städten der Fall.

Die detaillierten Daten zur Politstatistik stehen Ihnen auch online zur Verfügung.

Mairies

Au niveau des mairies, le PLR reste le leader incontesté en 2023 avec 53 des 170 mandats (31%), avec deux présidences en moins par rapport à 2022. Le PS occupe la deuxième place avec 37 présidences (-1), suivi de près par Le Centre, qui compte 30 mairies. L'UDC arrive en quatrième position: 18 communes sont présidées par des membres de l'UDC. 21 maires ne sont affiliés à aucun parti traditionnel. Les Vert-e-s détiennent 11 mairies.

Représentation féminine

Les femmes restent sous-représentées dans les législatifs des villes suisses. Avec 39%, elles représentent plus d'un tiers des effectifs au sein de ces organes. Dans les exécutifs municipaux, les femmes ont en 2023 une part de sièges de 32% et sont la majorité dans 26 villes: Aarau, Aesch (BL), Affoltern am Albis, Bienne, Binningen, Birsfelden, Bussigny, Carouge (GE), Frauenfeld, Genève, Gland, Gossau (SG), Hinwil, Lancy, Martigny, Münsingen, Onex, Ostermundigen, Renens (VD), Spiez, Sursee, Thun, Uster, Uzwil, Versoix et Zermatt. En 2022, cela avait été le cas dans vingt-cinq villes.

Les données détaillées sur la statistique de la politique des villes sont également disponibles en ligne.

Sitzverteilung in den städtischen Legislativen, nach Partei und Gemeindegrössenklasse, 2023
Répartition des sièges dans les législatifs des villes, par parti et selon la taille de la commune, en 2023

G 10.1

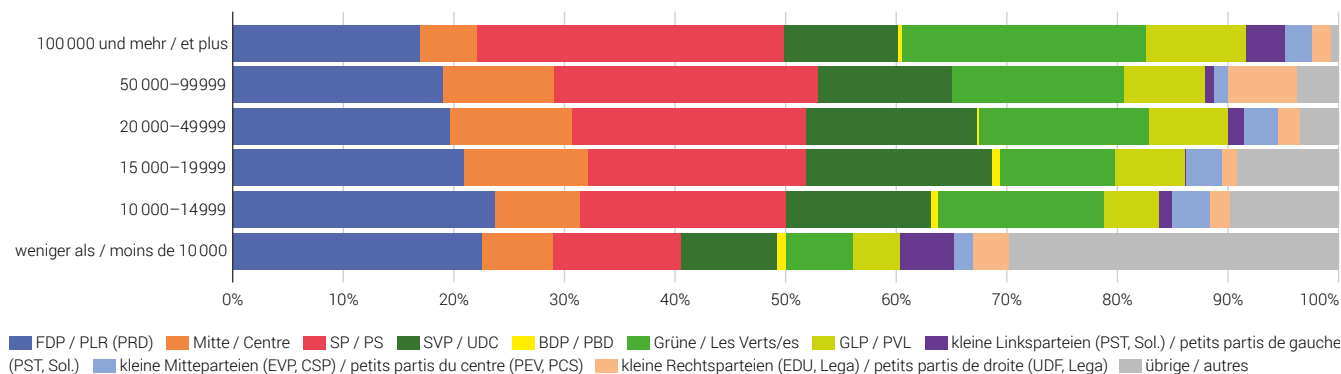

Quelle: BFS – Schweizerischer Städteverband
 Source: OFS – Union des villes suisses

© BFS / OFS 2024

Frauenanteil in den städtischen Legislativen, nach Gemeindegrössenklasse, 1980–2023
Part des femmes dans les législatifs des villes, selon la taille de la commune, de 1980 à 2023

G 10.2

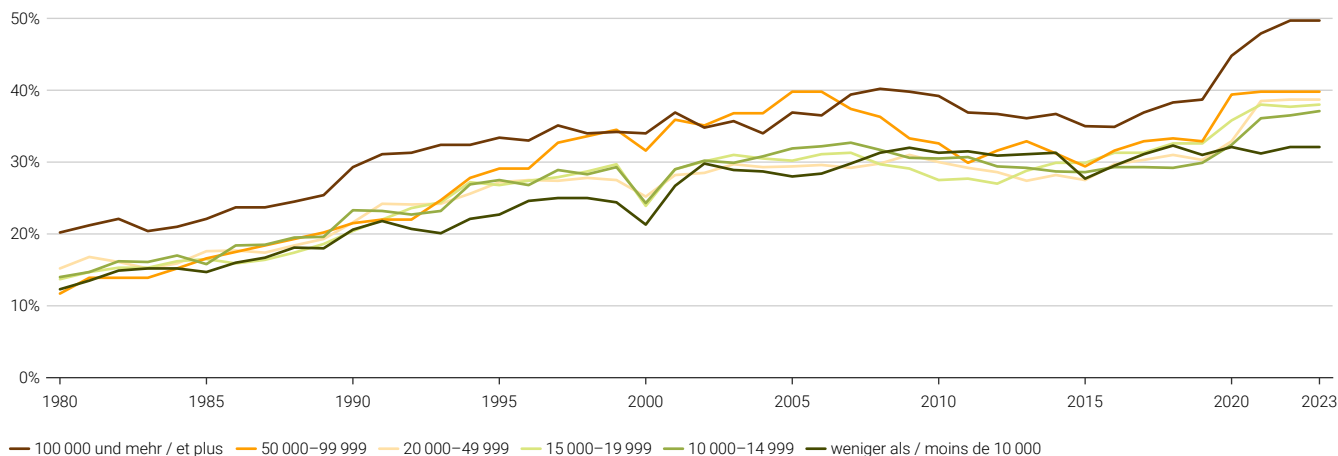

Quelle: BFS – Schweizerischer Städteverband
 Source: OFS – Union des villes suisses

© BFS / OFS 2024

Entwicklung der Sitzverteilung in den städtischen Legislativen, nach Partei, 1993–2023¹
Évolution de la répartition des sièges dans les législatifs des villes, par parti, de 1993 à 2023¹

G 10.3

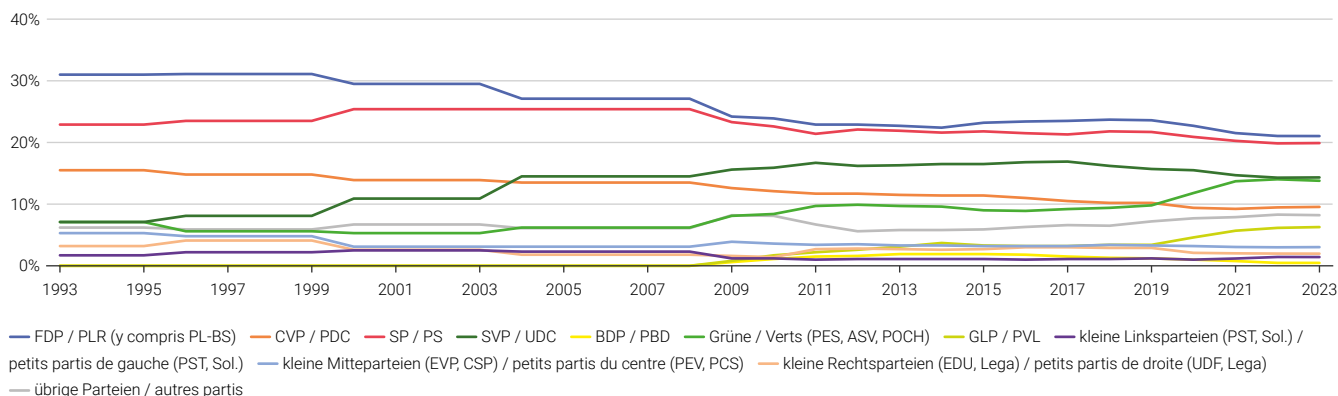

¹ Methodische Veränderung. Vor 2020: Stand der Mandate am 1. August. Seit 2020: Stand am Wahltag.
 Changement méthodologique: avant 2020 état des mandats au 1^{er} août. Depuis 2020, état au jour du scrutin.

Quelle: BFS – Schweizerischer Städteverband
 Source: OFS – Union des villes suisses

© BFS / OFS 2024

Sitzverteilung in den städtischen Exekutiven, nach Partei und Gemeindegrössenklasse, 2023
Répartition des sièges dans les exécutifs des villes, par parti et selon la taille de la commune, en 2023

G 10.4

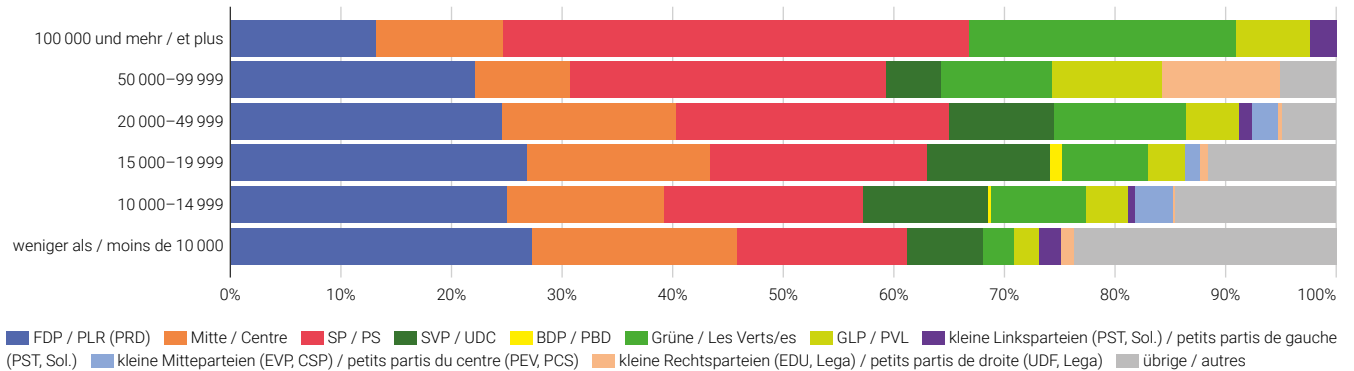

Quelle: BFS – Schweizerischer Städteverband
 Source: OFS – Union des villes suisses

© BFS / OFS 2024

Frauenanteil in den städtischen Exekutiven, nach Gemeindegrössenklasse, 1980–2023
Part des femmes dans les exécutifs des villes, selon la taille de la commune, de 1980 à 2023

G 10.5

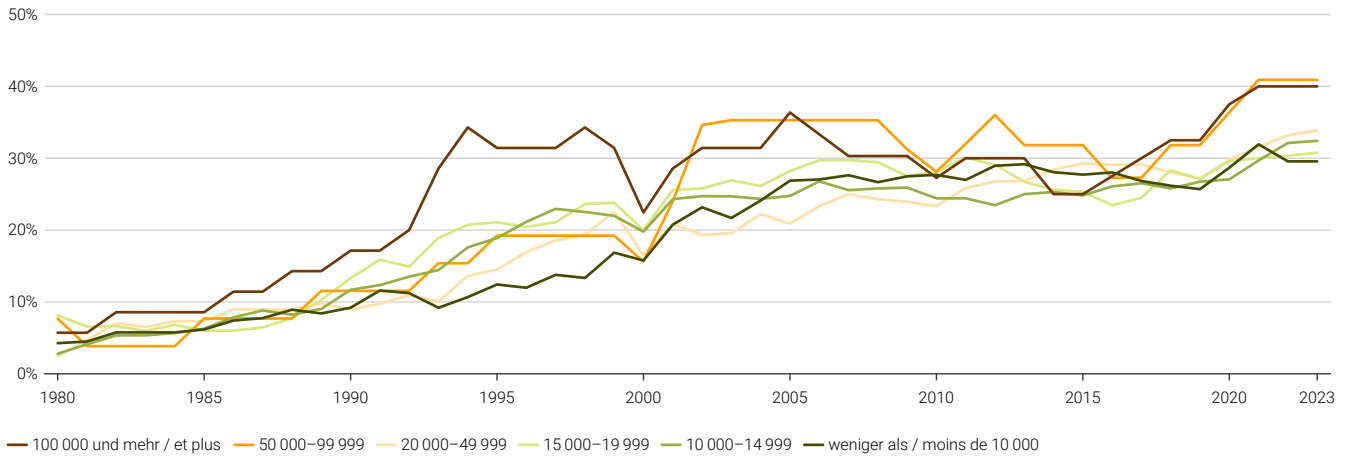

Quelle: BFS – Schweizerischer Städteverband
 Source: OFS – Union des villes suisses

© BFS / OFS 2024

Entwicklung der Sitzverteilung in den städtischen Exekutiven, nach Partei, 1993–2023¹
Évolution de la répartition des sièges dans les exécutifs des villes, par parti, de 1993 à 2023¹

G 10.6

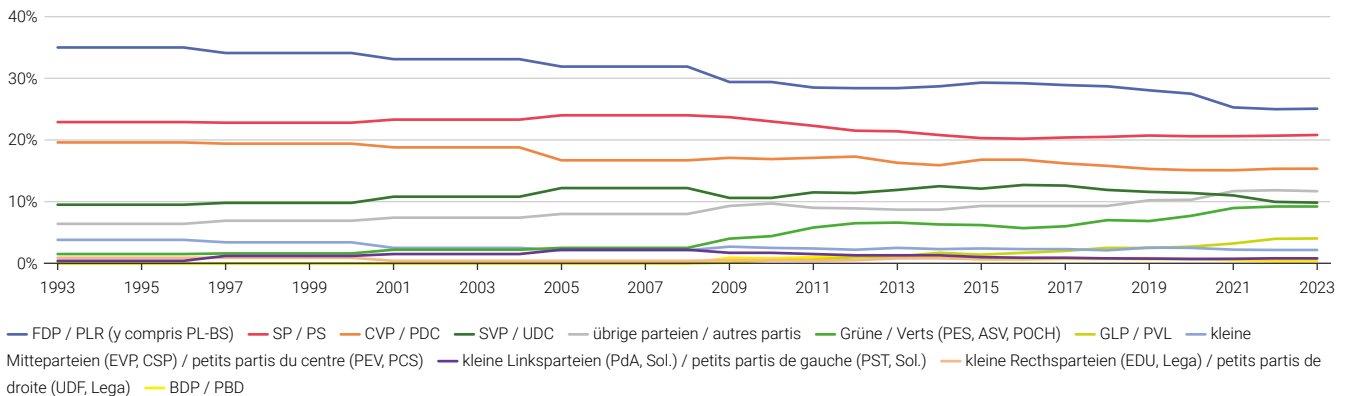

¹ Methodische Veränderung. Vor 2020: Stand der Mandate am 1. August. Seit 2020: Stand am Wahltag.
 Changement méthodologique: avant 2020 état des mandats au 1^{er} août. Depuis 2020, état au jour du scrutin.

Quelle: BFS – Schweizerischer Städteverband
 Source: OFS – Union des villes suisses

© BFS / OFS 2024

Sitzverteilung in den städtischen Volksvertretungen 2023, Stand am Wahltag Répartition des sièges dans les parlements communaux en 2023, état au jour du scrutin

Städte mit ... Einwohnern Villes de ... habitants	Alle Parteien / Ensemble des partis		FDP / PLR		Die Mitte / Le Centre		SP / PS		SVP / UDC		EVP / PEV		BDP / PBD		Grüne / Vert-e-s		GLP / PVL	
	Besetzte Sitze Sièges occupés	Davon Frauen Dont femmes	Total / En tout	Davon Frauen Dont femmes	Total / En tout	Davon Frauen Dont femmes	Total / En tout	Davon Frauen Dont femmes	Total / En tout	Davon Frauen Dont femmes	Total / En tout	Davon Frauen Dont femmes	Total / En tout	Davon Frauen Dont femmes	Total / En tout	Davon Frauen Dont femmes	Total / En tout	Davon Frauen Dont femmes
>= 100 000	545	271	81	29	27	13	153	92	55	9	12	7	2	-	107	66	50	28
Basel ¹	100	42	7	1	7	4	30	15	11	3	3	1	-	-	18	10	8	3
Bern	80	56	8	7	2	2	23	17	7	-	2	2	2	-	21	18	11	6
Genève	80	41	14	5	8	5	19	12	7	1	-	-	-	-	18	12	-	-
Lausanne	100	56	21	9	-	-	29	17	7	2	-	-	-	-	24	15	6	4
Winterthur	60	26	9	2	4	1	15	8	9	2	4	3	-	-	8	5	8	4
Zürich	125	50	22	5	6	1	37	23	14	1	3	1	-	-	18	6	17	11
50 000–99 999	231	92	44	10	23	7	55	31	28	7	3	2	-	-	35	18	17	7
Biel-Bienne	60	30	9	2	-	-	17	12	10	2	2	2	-	-	11	7	5	2
Lugano	60	20	15	5	9	2	7	3	5	1	-	-	-	-	5	3	-	-
Luzern	48	16	9	2	6	2	13	5	5	1	-	-	-	-	11	5	4	1
St. Gallen	63	26	11	1	8	3	18	11	8	3	1	-	-	-	8	3	8	4
20 000–49 999	1 776	688	368	98	182	63	383	197	247	51	41	15	1	-	284	161	114	50
Aarau	50	25	9	2	2	-	14	9	7	2	2	1	-	-	8	7	5	3
Allschwil	40	12	6	1	6	3	11	3	6	1	1	-	-	-	6	3	2	-
Baar	-	-	-	-	-	-	-	-	-	-	-	-	-	-	-	-	-	-
Bellinzona	60	17	20	6	10	3	11	6	3	-	-	-	-	-	3	1	-	-
Bülach	28	11	4	2	1	-	4	2	7	2	3	-	-	-	4	2	4	2
Bulle	50	19	15	3	8	5	13	6	5	1	-	-	-	-	6	4	3	-
Carouge (GE)	33	13	10	2	4	1	9	4	-	-	-	-	-	-	9	5	1	1
Chur	21	5	3	-	3	1	6	3	4	-	-	-	1	-	2	-	2	1
Dietikon	36	12	4	1	6	2	7	2	9	2	2	2	-	-	3	1	3	2
Dübendorf	40	15	5	-	5	-	7	4	10	3	1	1	-	-	3	2	8	5
Emmen	40	15	9	3	9	2	6	6	9	1	-	-	-	-	5	2	1	1
Frauenfeld	40	13	6	1	4	1	5	2	8	3	3	-	-	-	2	1	3	1
Fribourg	80	42	8	3	12	3	23	14	6	1	-	-	-	-	21	15	2	2
Horgen	-	-	-	-	-	-	-	-	-	-	-	-	-	-	-	-	-	-
Kloten	32	10	5	1	3	1	6	3	11	2	2	2	-	-	2	1	3	-
Köniz	40	20	6	3	4	-	8	8	6	1	2	1	-	-	8	5	6	2
Kreuzlingen	40	17	7	2	5	2	10	6	8	4	2	1	-	-	-	-	3	2
Kriens	30	6	6	-	5	3	5	2	6	1	-	-	-	-	6	-	2	-
La Chaux-de-Fonds	41	14	9	2	1	-	7	4	5	-	-	-	-	-	10	5	2	1
Lancy	37	18	5	1	7	3	10	6	-	-	-	-	-	-	9	6	-	-
Martigny	60	22	30	8	15	7	5	3	-	-	-	-	-	-	8	3	-	-
Meyrin	35	14	5	2	4	1	9	3	5	1	-	-	-	-	8	5	1	-
Montreux	100	37	33	6	-	-	28	11	8	4	-	-	-	-	15	10	-	-
Neuchâtel	41	24	12	4	-	-	10	8	-	-	-	-	-	-	11	9	5	2
Nyon	100	45	23	10	-	-	23	14	9	1	-	-	-	-	27	15	5	1
Opfikon	36	12	7	2	3	1	6	3	8	2	2	-	-	-	3	2	4	2
Rapperswil-Jona	-	-	-	-	-	-	-	-	-	-	-	-	-	-	-	-	-	-
Renens (VD)	80	39	17	7	-	-	20	7	6	-	-	-	-	-	17	13	1	1
Riehen	40	13	5	2	3	1	10	4	7	1	5	2	-	-	2	1	2	1
Schaffhausen	36	11	5	1	1	1	9	3	8	1	1	-	-	-	3	2	4	-
Schlieren	36	12	5	-	4	2	8	4	8	1	2	1	-	-	4	2	5	2
Sion	60	23	15	6	19	5	8	5	6	2	-	-	-	-	12	5	-	-
Thun	40	15	3	1	3	1	7	4	9	2	2	1	-	-	8	3	3	2
Uster	36	13	5	1	2	1	8	4	8	2	2	-	-	-	4	2	5	3
Vernier	37	13	4	1	2	-	11	4	3	-	-	-	-	-	7	4	1	1

	LP / PL		CSP / PCS		PdA / PST		PSA		GA / ASV		SD / DS		EDU / UDF		FPS / PSL		Lega		Sol.		MCR MCG		Übrige Parteien Autres partis		
	Total / En tout	Davon Frauen Dont femmes	Total / En tout	Davon Frauen Dont femmes	Total / En tout	Davon Frauen Dont femmes	Total / En tout	Davon Frauen Dont femmes	Total / En tout	Davon Frauen Dont femmes	Total / En tout	Davon Frauen Dont femmes	Total / En tout	Davon Frauen Dont femmes	Total / En tout	Davon Frauen Dont femmes	Total / En tout	Davon Frauen Dont femmes	Total / En tout	Davon Frauen Dont femmes	Total / En tout	Davon Frauen Dont femmes	Total / En tout	Davon Frauen Dont femmes	
	14	5	-	-	5	4	-	-	13	6	-	-	1	-	-	-	-	14	11	7	1	4	-		
	14	5	-	-	-	-	-	-	-	-	-	-	-	-	-	-	-	-	-	-	-	2 ²	-		
	-	-	-	-	1	1	-	-	3	3	-	-	-	-	-	-	-	-	-	-	-	-	-		
	-	-	-	-	-	-	-	-	-	-	-	-	-	-	-	-	-	7	5	7	1	-	-		
	-	-	-	-	4	3	-	-	-	-	-	-	-	-	-	-	-	7	6	-	-	2 ³	-		
	-	-	-	-	-	-	-	-	2	1	-	-	1	-	-	-	-	-	-	-	-	-	-		
	-	-	-	-	-	-	-	-	8	2	-	-	-	-	-	-	-	-	-	-	-	-	-		
	-	-	-	-	2	1	-	-	-	-	-	-	1	-	-	-	14	3	-	-	-	-	9	6	
	-	-	-	-	2	1	-	-	-	-	-	-	1	-	-	-	-	-	-	-	-	-	3 ⁴	2	
	-	-	-	-	-	-	-	-	-	-	-	-	-	-	-	-	14	3	-	-	-	-	5 ⁵	3	
	-	-	-	-	-	-	-	-	-	-	-	-	-	-	-	-	-	-	-	-	-	-	-	-	
	-	-	-	-	-	-	-	-	-	-	-	-	-	-	-	-	-	-	-	-	-	-	1 ⁶	1	
	6	1	7	4	28	14	-	-	5	2	-	-	9	3	-	-	6	-	7	4	15	6	73	19	
	-	-	-	-	-	-	-	-	-	-	-	-	-	-	-	-	-	-	-	-	-	-	3 ⁷	1	
	-	-	-	-	-	-	-	-	-	-	-	-	-	-	-	-	-	-	-	-	-	-	2 ⁸	1	
	-	-	-	-	-	-	-	-	-	-	-	-	-	-	-	-	-	-	-	-	-	-	-	-	
	-	-	-	-	-	-	-	-	-	-	-	-	-	-	-	-	6	-	-	-	-	-	7 ⁹	1	
	-	-	-	-	-	-	-	-	-	-	-	-	1	1	-	-	-	-	-	-	-	-	-	-	
	-	-	-	-	-	-	-	-	-	-	-	-	-	-	-	-	-	-	-	-	-	-	-	-	
	-	-	-	-	-	-	-	-	1	-	-	-	-	-	-	-	-	-	-	-	-	-	1 ¹⁰	-	
	-	-	-	-	-	-	-	-	-	-	-	-	-	-	-	-	-	-	-	-	-	-	1 ¹¹	-	
	-	-	-	-	-	-	-	-	-	-	-	-	-	-	-	-	-	-	-	-	-	-	1 ¹²	-	
	-	-	-	-	-	-	-	-	-	-	-	-	1	-	-	-	-	-	-	-	-	-	8 ¹³	4	
	-	-	7	4	-	-	-	-	-	-	-	-	-	-	-	-	-	-	-	-	-	-	1 ¹⁴	-	
	-	-	-	-	-	-	-	-	-	-	-	-	-	-	-	-	-	-	-	-	-	-	-	-	
	-	-	-	-	-	-	-	-	-	-	-	-	-	-	-	-	-	-	-	-	-	-	-	-	
	-	-	-	-	-	-	-	-	-	-	-	-	-	-	-	-	-	-	-	-	-	-	5 ¹⁵	-	
	-	-	-	-	-	-	-	-	-	-	-	-	-	-	-	-	-	-	-	-	-	-	-	-	
	-	-	-	-	7	2	-	-	-	-	-	-	-	-	-	-	-	-	-	-	-	-	-	-	
	-	-	-	-	-	-	-	-	-	-	-	-	-	-	-	-	-	-	-	-	-	6	2	-	
	-	-	-	-	2	1	-	-	-	-	-	-	-	-	-	-	-	-	-	-	-	-	-	-	
	-	-	-	-	-	-	-	-	-	-	-	-	-	-	-	-	-	-	-	-	-	3	2	-	
	-	-	-	-	-	-	-	-	-	-	-	-	-	-	-	-	-	-	-	-	-	-	16 ¹⁶	6	
	-	-	-	-	1	-	-	-	-	-	-	-	-	-	-	-	-	2	1	-	-	-	-	-	
	-	-	-	-	-	-	-	-	-	-	-	-	-	-	-	-	-	-	-	-	-	-	13 ¹⁷	4	
	-	-	-	-	-	-	-	-	-	-	-	-	-	-	-	-	-	-	-	-	-	-	3 ¹⁸	-	
	-	-	-	-	-	-	-	-	-	-	-	-	-	-	-	-	-	-	-	-	-	-	-	-	
	6	1	-	-	18	11	-	-	-	-	-	-	1	-	-	-	-	-	-	-	-	-	-	-	
	-	-	-	-	-	-	-	-	4	2	-	-	1	1	-	-	-	-	-	-	-	-	-	-	
	-	-	-	-	-	-	-	-	-	-	-	-	-	-	-	-	-	-	-	-	-	-	-	-	
	-	-	-	-	-	-	-	-	-	-	-	-	-	-	-	-	-	-	-	-	-	-	-	-	
	-	-	-	-	-	-	-	-	-	-	-	-	2	1	-	-	-	-	-	-	-	-	-	3 ¹⁹	-
	-	-	-	-	-	-	-	-	-	-	-	-	1	-	-	-	-	-	-	-	-	-	-	1 ²⁰	-
	-	-	-	-	-	-	-	-	-	-	-	-	-	-	-	-	-	-	6	2	-	-	3 ²¹	1	

Städte mit ... Einwohnern Villes de ... habitants	Alle Parteien / Ensemble des partis		FDP / PLR		Die Mitte / Le Centre		SP / PS		SVP / UDC		EVP / PEV		BDP / PBD		Grüne / Vert-e-s		GLP / PVL	
	Besetzte Sitze Sièges occupés	Davon Frauen Dont femmes	Total / En tout	Davon Frauen Dont femmes	Total / En tout	Davon Frauen Dont femmes	Total / En tout	Davon Frauen Dont femmes	Total / En tout	Davon Frauen Dont femmes	Total / En tout	Davon Frauen Dont femmes	Total / En tout	Davon Frauen Dont femmes	Total / En tout	Davon Frauen Dont femmes	Total / En tout	Davon Frauen Dont femmes
Wädenswil	35	12	6	1	4	1	6	4	8	3	2	1	-	-	5	1	3	1
Wettingen	50	21	6	3	10	5	9	3	9	2	3	1	-	-	5	1	8	6
Wetzikon (ZH)	36	10	6	1	2	1	6	4	8	-	3	1	-	-	5	2	2	-
Wil (SG)	40	10	8	1	8	3	7	4	9	1	1	-	-	-	6	1	1	-
Yverdon-les-Bains	100	46	26	6	-	-	26	13	11	4	-	-	-	-	22	17	10	3
Zug	40	12	10	2	7	3	5	2	7	-	-	-	-	-	5	3	4	2
15 000–19 999	1 195	454	268	79	116	45	228	108	178	33	29	13	8	5	142	82	73	24
Adliswil	36	9	6	2	4	-	6	2	7	1	2	-	-	-	4	3	3	1
Arbon	30	13	5	3	6	2	8	3	6	1	1	1	-	-	1	1	-	-
Baden	50	22	9	2	6	2	9	6	5	-	1	1	-	-	7	5	5	2
Binningen	40	17	11	2	4	2	9	5	7	3	1	-	-	-	8	5	-	-
Burgdorf	40	17	5	1	-	-	11	7	7	2	3	2	3	1	6	3	4	1
Cham	-	-	-	-	-	-	-	-	-	-	-	-	-	-	-	-	-	-
Einsiedeln	-	-	-	-	-	-	-	-	-	-	-	-	-	-	-	-	-	-
Freienbach	-	-	-	-	-	-	-	-	-	-	-	-	-	-	-	-	-	-
Glarus Nord	-	-	-	-	-	-	-	-	-	-	-	-	-	-	-	-	-	-
Gossau (SG)	30	8	4	3	9	2	4	2	9	-	-	-	-	-	-	-	-	-
Grenchen	-	-	-	-	-	-	-	-	-	-	-	-	-	-	-	-	-	-
Herisau	31	11	5	2	4	3	6	4	6	-	3	-	-	-	-	-	2	1
Horw	30	10	6	3	7	3	-	-	5	1	-	-	-	-	-	-	2	-
Illnau-Effretikon	36	10	7	1	4	2	7	3	9	1	2	1	-	-	3	1	4	1
Langenthal	40	14	10	4	-	-	10	4	10	2	2	-	-	-	4	2	4	2
Liestal	40	11	9	1	1	-	9	2	7	1	2	2	-	-	9	4	3	1
Locarno	40	11	13	2	8	2	8	2	1	-	-	-	-	-	4	3	-	-
Lyss	40	13	9	3	4	1	10	4	9	1	3	1	-	-	-	-	4	2
Monthey	60	31	20	9	12	6	9	5	6	2	-	-	-	-	5	4	-	-
Morges	100	45	31	10	-	-	21	12	7	2	-	-	-	-	22	11	7	2
Muttenz	-	-	-	-	-	-	-	-	-	-	-	-	-	-	-	-	-	-
Oftringen	-	-	-	-	-	-	-	-	-	-	-	-	-	-	-	-	-	-
Olten	40	17	9	2	3	1	9	7	5	1	1	-	-	-	5	3	2	-
Onex	31	13	4	1	-	-	11	5	3	1	-	-	-	-	7	4	3	2
Ostermundigen	40	16	4	1	1	1	12	7	9	2	3	3	2	1	2	-	6	1
Pratteln	40	11	7	1	2	1	12	4	10	1	-	-	-	-	-	-	-	-
Pully	100	40	31	7	-	-	15	7	7	2	-	-	-	-	20	12	8	4
Regensdorf	-	-	-	-	-	-	-	-	-	-	-	-	-	-	-	-	-	-
Reinach (BL)	40	15	8	3	5	2	10	3	9	2	-	-	3	3	3	2	2	-
Schwyz	-	-	-	-	-	-	-	-	-	-	-	-	-	-	-	-	-	-
Sierre	60	26	16	4	18	11	6	2	6	-	-	-	-	-	11	7	-	-
Solothurn	-	-	-	-	-	-	-	-	-	-	-	-	-	-	-	-	-	-
Steffisburg	34	11	4	2	1	-	6	2	9	4	4	1	-	-	2	1	5	1
Thalwil	-	-	-	-	-	-	-	-	-	-	-	-	-	-	-	-	-	-
Thônex	27	8	9	4	7	1	2	1	3	-	-	-	-	-	3	-	-	-
Vevey	100	44	22	5	2	-	12	6	6	3	-	-	-	-	13	9	3	2
Volketswil	-	-	-	-	-	-	-	-	-	-	-	-	-	-	-	-	-	-
Wallisellen	-	-	-	-	-	-	-	-	-	-	-	-	-	-	-	-	-	-
Wohlen (AG)	40	11	4	1	8	3	6	3	10	-	1	1	-	-	3	2	6	1
10 000–14 999	1 246	462	307	82	84	38	232	111	151	32	26	16	5	2	179	79	54	19
Aesch (BL)	-	-	-	-	-	-	-	-	-	-	-	-	-	-	-	-	-	-
Affoltern am Albis	-	-	-	-	-	-	-	-	-	-	-	-	-	-	-	-	-	-

Städte mit ... Einwohnern Villes de ... habitants	Alle Parteien / Ensemble des partis		FDP / PLR		Die Mitte / Le Centre		SP / PS		SVP / UDC		EVP / PEV		BDP / PBD		Grüne / Vert-e-s		GLP / PVL	
	Besetzte Sitze Sièges occupés	Davon Frauen Dont femmes	Total / En tout	Davon Frauen Dont femmes	Total / En tout	Davon Frauen Dont femmes	Total / En tout	Davon Frauen Dont femmes	Total / En tout	Davon Frauen Dont femmes	Total / En tout	Davon Frauen Dont femmes	Total / En tout	Davon Frauen Dont femmes	Total / En tout	Davon Frauen Dont femmes	Total / En tout	Davon Frauen Dont femmes
Aigle	70	24	28	9	-	-	11	4	7	2	-	-	-	-	9	3	-	-
Altstätten	-	-	-	-	-	-	-	-	-	-	-	-	-	-	-	-	-	-
Amriswil	-	-	-	-	-	-	-	-	-	-	-	-	-	-	-	-	-	-
Arth	-	-	-	-	-	-	-	-	-	-	-	-	-	-	-	-	-	-
Bassersdorf	-	-	-	-	-	-	-	-	-	-	-	-	-	-	-	-	-	-
Belp	-	-	-	-	-	-	-	-	-	-	-	-	-	-	-	-	-	-
Birsfelden	-	-	-	-	-	-	-	-	-	-	-	-	-	-	-	-	-	-
Brig-Glis	-	-	-	-	-	-	-	-	-	-	-	-	-	-	-	-	-	-
Brugg	50	24	12	3	5	4	10	6	9	2	3	3	-	-	7	4	4	2
Buchs (SG)	-	-	-	-	-	-	-	-	-	-	-	-	-	-	-	-	-	-
Bussigny	75	23	13	2	-	-	11	2	12	5	-	-	-	-	3	1	4	2
Chêne-Bougeries	27	13	11	4	2	2	2	2	-	-	-	-	-	-	10	4	1	-
Davos	17	7	6	3	-	-	3	3	3	-	1	-	1	1	-	-	2	-
Delémont	41	17	4	-	6	2	15	6	2	2	-	-	-	-	3	2	-	-
Ebikon	-	-	-	-	-	-	-	-	-	-	-	-	-	-	-	-	-	-
Ecublens (VD)	75	28	12	3	-	-	10	7	5	1	-	-	-	-	13	5	-	-
Flawil	-	-	-	-	-	-	-	-	-	-	-	-	-	-	-	-	-	-
Gland	75	27	17	8	-	-	14	5	7	1	-	-	-	-	5	3	-	-
Glarus	-	-	-	-	-	-	-	-	-	-	-	-	-	-	-	-	-	-
Hinwil	-	-	-	-	-	-	-	-	-	-	-	-	-	-	-	-	-	-
Ittigen	-	-	-	-	-	-	-	-	-	-	-	-	-	-	-	-	-	-
Küsnacht (ZH)	-	-	-	-	-	-	-	-	-	-	-	-	-	-	-	-	-	-
La Tour-de-Peilz	85	31	27	8	5	1	19	8	6	1	-	-	-	-	19	7	3	2
Le Grand-Saconnex	27	11	5	2	3	2	4	1	3	1	-	-	-	-	9	4	-	-
Le Locle	41	12	17	4	-	-	6	3	-	-	-	-	-	-	6	2	-	-
Lenzburg	40	15	9	2	4	3	9	4	7	2	1	-	-	-	4	3	6	1
Männedorf	-	-	-	-	-	-	-	-	-	-	-	-	-	-	-	-	-	-
Meilen	-	-	-	-	-	-	-	-	-	-	-	-	-	-	-	-	-	-
Mendrisio	60	20	20	4	14	4	2	2	1	-	-	-	-	-	5	2	-	-
Möhlín	-	-	-	-	-	-	-	-	-	-	-	-	-	-	-	-	-	-
Münchenbuchsee	40	13	3	1	-	-	12	6	15	3	3	1	-	-	6	2	-	-
Münchenstein	-	-	-	-	-	-	-	-	-	-	-	-	-	-	-	-	-	-
Münsingen	30	12	3	1	-	-	6	3	6	1	3	2	-	-	5	3	6	2
Muri bei Bern	40	15	14	3	-	-	6	3	6	1	1	1	-	-	5	4	-	-
Neuhausen am Rheinflall	20	4	3	-	1	-	6	2	6	1	-	-	-	-	1	-	1	-
Oberwil (BL)	-	-	-	-	-	-	-	-	-	-	-	-	-	-	-	-	-	-
Payerne	70	30	29	7	-	-	10	4	8	4	-	-	-	-	2	1	8	5
Pfäffikon	-	-	-	-	-	-	-	-	-	-	-	-	-	-	-	-	-	-
Plan-les-Ouates	25	8	6	2	6	2	2	2	-	-	-	-	-	-	6	1	2	-
Prilly	75	30	22	6	4	2	20	10	6	2	-	-	-	-	21	9	2	1
Rheinfelden	-	-	-	-	-	-	-	-	-	-	-	-	-	-	-	-	-	-
Richterswil	-	-	-	-	-	-	-	-	-	-	-	-	-	-	-	-	-	-
Risch	-	-	-	-	-	-	-	-	-	-	-	-	-	-	-	-	-	-
Romanshorn	-	-	-	-	-	-	-	-	-	-	-	-	-	-	-	-	-	-
Rüti (ZH)	-	-	-	-	-	-	-	-	-	-	-	-	-	-	-	-	-	-
Sarnen	-	-	-	-	-	-	-	-	-	-	-	-	-	-	-	-	-	-
Spiez	36	14	3	1	-	-	6	4	8	-	4	2	2	1	6	2	1	-
Spreitenbach	-	-	-	-	-	-	-	-	-	-	-	-	-	-	-	-	-	-
Stäfa	-	-	-	-	-	-	-	-	-	-	-	-	-	-	-	-	-	-
Steinhausen	-	-	-	-	-	-	-	-	-	-	-	-	-	-	-	-	-	-

Städte mit ... Einwohnern Villes de ... habitants	Alle Parteien / Ensemble des partis		FDP / PLR		Die Mitte / Le Centre		SP / PS		SVP / UDC		EVP / PEV		BDP / PBD		Grüne / Vert-e-s		GLP / PVL	
	Besetzte Sitze Sièges occupés	Davon Frauen Dont femmes	Total / En tout	Davon Frauen Dont femmes	Total / En tout	Davon Frauen Dont femmes	Total / En tout	Davon Frauen Dont femmes	Total / En tout	Davon Frauen Dont femmes	Total / En tout	Davon Frauen Dont femmes	Total / En tout	Davon Frauen Dont femmes	Total / En tout	Davon Frauen Dont femmes	Total / En tout	Davon Frauen Dont femmes
Suhr	-	-	-	-	-	-	-	-	-	-	-	-	-	-	-	-	-	-
Sursee	-	-	-	-	-	-	-	-	-	-	-	-	-	-	-	-	-	-
Urdorf	-	-	-	-	-	-	-	-	-	-	-	-	-	-	-	-	-	-
Uzwil	-	-	-	-	-	-	-	-	-	-	-	-	-	-	-	-	-	-
Versoir	27	9	9	2	6	1	3	2	-	-	-	-	-	9	4	-	-	
Villars-sur-Glâne	50	23	10	2	12	7	13	9	-	-	-	-	-	10	3	3	1	
Weinfelden	30	10	4	1	6	2	3	1	8	1	2	2	-	2	1	3	1	
Worb*	40	11	8	2	7	3	13	3	8	1	4	2	-	-	-	-	-	
Zofingen	40	19	8	2	3	3	7	4	7	1	2	2	-	6	4	4	1	
Zollikofen	40	12	4	-	-	-	9	5	11	-	2	1	2	7	5	4	1	
Zollikon	-	-	-	-	-	-	-	-	-	-	-	-	-	-	-	-	-	
< 10 000	296	95	63	21	18	7	42	21	22	1	3	1	1	-	19	5	11	4
Altdorf (UR)	-	-	-	-	-	-	-	-	-	-	-	-	-	-	-	-	-	-
Appenzell*	-	-	-	-	-	-	-	-	-	-	-	-	-	-	-	-	-	-
Arlesheim	-	-	-	-	-	-	-	-	-	-	-	-	-	-	-	-	-	-
Arosa*	14	2	4	1	-	-	-	-	1	-	-	-	1	-	-	1	-	
Chiasso	45	13	17	5	5	2	4	2	-	-	-	-	-	4	1	1	-	
Crissier	70	23	10	1	1	1	16	6	1	-	-	-	-	2	-	2	1	
Interlaken	30	12	7	2	-	-	6	4	7	1	2	1	-	2	2	5	2	
La Neuveville*	35	17	9	5	-	-	7	6	1	-	-	-	-	8	2	-	-	
Moutier*	41	11	-	-	6	1	-	-	-	-	-	-	-	1	-	-	-	
Murten*	44	12	12	5	3	2	9	3	10	-	1	-	-	2	-	2	1	
Rorschach	-	-	-	-	-	-	-	-	-	-	-	-	-	-	-	-	-	
St. Moritz	17	5	4	2	3	1	-	-	2	-	-	-	-	-	-	-	-	
Stans	-	-	-	-	-	-	-	-	-	-	-	-	-	-	-	-	-	
Visp	-	-	-	-	-	-	-	-	-	-	-	-	-	-	-	-	-	
Willisau*	-	-	-	-	-	-	-	-	-	-	-	-	-	-	-	-	-	
Zermatt	-	-	-	-	-	-	-	-	-	-	-	-	-	-	-	-	-	
Zuchwil*	-	-	-	-	-	-	-	-	-	-	-	-	-	-	-	-	-	
Städte / Villes	5289	2062	1131	319	450	173	1093	560	681	133	114	54	17	7	766	411	319	132

Fussnoten zu Tabelle T 10.1 Indications relatives au tableau T 10.1

- ¹ Kanton Basel-Stadt / Canton de Bâle-Ville
- ² AB
- ³ Ensemble à Gauche Lausanne (POP, solidaritéS)
- ⁴ PAS
- ⁵ Sinistra Alternativa (FA - POP), Più Donne, Movimento Ticino&Lavoro
- ⁶ Politische Frauengruppe St.Gallen (PFG)
- ⁷ Pro Aarau
- ⁸ AVP
- ⁹ Unità di sinistra (PS, PC, GISO et Ind.), Più Donne, Lega dei Ticinesi - UDC - Indipendenti, I Verdi - FA - MPS - POP - Indipendenti
- ¹⁰ Free Gaza Dietikon, Menschenwürde für Alle
- ¹¹ Aufrecht Dübendorf
- ¹² Unabhängig für Emmen
- ¹³ Chrapfje und Hirne (CH)
- ¹⁴ Parti des Artistes (PA) / Künstlerpartei
- ¹⁵ Aufrecht Schweiz, Parteilos
- ¹⁶ Montreux Libre, Décroissance alternatives
- ¹⁷ Parti Indépendant Nyonnais (PIN)
- ¹⁸ Gemeindeverein (GV)
- ¹⁹ Parteilos
- ²⁰ BPU
- ²¹ Alternative Vernier
- ²² Bürgerliches Forum positives Wädenswil (BFPW)
- ²³ AW
- ²⁴ Christlichsoziale Vereinigung
- ²⁵ Freie Wähler (FW)
- ²⁶ Xsunder Menschen Verstand (XMV)
- ²⁷ Team Baden
- ²⁸ FLiG
- ²⁹ Gewerbeverein / PU
- ³⁰ L20
- ³¹ Entente pour Monthey
- ³² PSIG, EMW
- ³³ Olten jetzt!
- ³⁴ Echo - Vertlibéraux
- ³⁵ Piraten
- ³⁶ UG
- ³⁷ Union Pulliérane (UP)
- ³⁸ Alternative Thônex
- ³⁹ Vevey Libre, Décroissance alternatives (Da.), En avant Vevey !
- ⁴⁰ Dorfteil Anglikon (DA)
- ⁴¹ Entente Aiglonne, AlternativeS
- ⁴² Entente communale (Bussigny), Parti socialiste, indépendants de gauche
- ⁴³ Alternatives 1224
- ⁴⁴ CS-POP
- ⁴⁵ Forum, PSIG, PLR et ID
- ⁴⁶ GDG - Gens de Gland
- ⁴⁷ La Tour-de-Peilz Libre, PDC et Indépendants, Le Centre et Vert'libéraux
- ⁴⁸ GAG
- ⁴⁹ PPD-GG-Verdi Liberali, L'AlternativA-Verdi e Sinistra insieme, Lista civica per Mendrisio
- ⁵⁰ Forum
- ⁵¹ PSIP Parti des socialistes et indépendants Payerne
- ⁵² FS/GLP
- ⁵³ Jung und Aktiv für Weinfelden
- ⁵⁴ Farbtupfer, Zofige macht's
- ⁵⁵ FdU
- ⁵⁶ PPD + GG, verdi liberali, Ind.
- ⁵⁷ Sauvegardons Crissier, Regroupement écologiste et social pour Crissier, Rassemblement des opinions libres de Crissier, Centre Droite Crissier
- ⁵⁸ Forum neuvevillois
- ⁵⁹ Interface, Moutier à venir, Ralliement des Prévôtois jurassiens, La Rauraque
- ⁶⁰ SP, Grüne, Junge
- ⁶¹ Next Generation

Anmerkung

Stand am Wahltag. Veränderungen aufgrund von Rücktritten, Parteiwechselln u.a. sind nicht enthalten. Wahlen berücksichtigt bis 31.12.2023.

Remarque

État au jour du scrutin. Les possibles modifications à la suite de retraits, de changements d'affiliation ou autres ne sont pas prises en compte. Élections prises en considération jusqu'au 31.12.2023.

Fussnoten zu Tabelle T 10.2

Indications relatives au tableau T 10.2

- ¹ Stadtpräsident/-in, Stadtmann (in den Städten und Gemeinden der Kantone Genf und Neuchâtel wechselt das Präsidium jährlich). / Maire, président (dans les villes et communes des cantons de Genève et de Neuchâtel, le maire ou le président change chaque année).
- ² Kanton Basel-Stadt / canton de Bâle-Ville
- ³ Parteilos
- ⁴ Pro Aarau
- ⁵ Chrapf und Hirne (CH)
- ⁶ Unabhängig (Développement raisonnable), Parti indépendant nyonnais (PIN)
- ⁷ Freie Wähler (FW)
- ⁸ Xunder Menschen Verstand
- ⁹ Team Baden
- ¹⁰ Gewerbeverein/PU, Parteilos
- ¹¹ L20
- ¹² Entente pour Monthey
- ¹³ Entente Morgienne
- ¹⁴ Pro Oftringen, Parteilos
- ¹⁵ Olten jetzt!
- ¹⁶ Unabhängige Pratteln, U/G
- ¹⁷ Forum 02, Parteilos
- ¹⁸ Dorfverein Gattikon (DVG), Parteilos
- ¹⁹ Alliance Veveysanne, Décroissance alternatives (Da.), Vevey Libre
- ²⁰ Forum pro Wallisellen
- ²¹ AlternativeS, Démarche Citoyenne
- ²² Entente communale, Parti socialiste des indépendants de gauche
- ²³ Ecublens forum d'opinions libres
- ²⁴ Umweltfreisinnige (UFS), Parteilos
- ²⁵ Gens de Gland (GdG)
- ²⁶ Bürgervereinigung Ittigen
- ²⁷ GAG
- ²⁸ Forum
- ²⁹ Libres-Ensemble, Parti des socialistes et indépendants payernoise (PSIP)
- ³⁰ FS/GLP
- ³¹ Bürgerlich, IG pro Suhr, Parteilos
- ³² Forum 5W
- ³³ Frischluft, Parteilos
- ³⁴ ROLC, Sauvegardons Crissier
- ³⁵ Forum Neuvevillois
- ³⁶ GdU, Parteilos
- ³⁷ Bündnis für Zermatt

Anmerkung

Stand am Wahltag. Veränderungen aufgrund von Rücktritten, Parteiwechseln u.a. sind nicht enthalten. Wahlen berücksichtigt bis 31.12.2023.

Remarque

État au jour du scrutin. Les possibles modifications à la suite de retraits, de changements d'affiliation ou autres ne sont pas prises en compte. Élections prises en considération jusqu'au 31.12.2023.

Glossar: Abkürzungen der politischen Parteien

Glossaire des abréviations des partis politiques

FDP / PLR	Freisinnig-Demokratische Partei (FDP. Die Liberalen) / Parti libéral-radical (PLR. Les Libéraux-Radicaux)
Die Mitte / Le Centre	Im Jahr 2021 fusionierte die CVP mit der BDP auf nationaler Ebene unter der Bezeichnung «Die Mitte». Vor 2021 umfasste «Die Mitte» nur gewählte Vertreter der CVP. / En 2021, fusion du PDC avec le PDB sous la dénomination «Le Centre». Avant 2021 «Le Centre» inclut uniquement les élus du PDC.
SP / PS	Sozialdemokratische Partei der Schweiz / Parti socialiste suisse
SVP / UDC	Schweizerische Volkspartei / Union démocratique du centre
EVP / PEV	Evangelische Volkspartei der Schweiz / Parti évangélique populaire suisse
BDP / PBD	Bürgerlich-Demokratische Partei / Parti Bourgeois-Démocratique
Grüne / Vert-e-s	Vormals Grüne Partei der Schweiz (GPS), bis März 2021 / Anciennement Parti écologiste suisse (PES), jusqu'en mars 2021
GLP / PVL	Grünliberale Partei / Parti vert-libéral
LPS / PLS	Liberale Partei der Schweiz / Parti libéral Suisse
CSP / PCS	Christlichsoziale Partei / Parti chrétien-social
PdA / PST	Partei der Arbeit / Parti suisse du travail
PSA	Parti socialiste autonome / Partito socialista autonomo
GA / ASV	Grün-Alternative / Alternative socialiste verte
SD / DS	Schweizer Demokraten / Démocrates suisses
EDU / UDF	Eidgenössisch-Demokratische Union / Union démocratique fédérale
FPS / PSL	Freiheits-Partei der Schweiz / Parti suisse de la liberté
Lega	Lega dei Ticinesi
Sol.	Solidarität / SolidaritéS
MCR, MCG	Mouvement Citoyens Romands, Mouvement Citoyens Genevois

Sitzverteilung in den städtischen Exekutiven 2023, Stand am Wahltag Répartition des sièges dans les exécutifs communaux en 2023, état au jour du scrutin

Städte mit ... Einwohnern Villes de ... habitants	Alle Parteien / Ensemble des partis		FDP / PLR		Die Mitte / Le Centre		SP / PS		SVP / UDC		EVP / PEV		BDP / PBD		Grüne / Vert-e-s		GLP / PVL	
	Total / En tout	Davon Frauen Dont femmes	Total / En tout	Davon Frauen Dont femmes	Total / En tout	Davon Frauen Dont femmes	Total / En tout	Davon Frauen Dont femmes	Total / En tout	Davon Frauen Dont femmes	Total / En tout	Davon Frauen Dont femmes	Total / En tout	Davon Frauen Dont femmes	Total / En tout	Davon Frauen Dont femmes	Total / En tout	Davon Frauen Dont femmes
>= 100 000	40	16	4	-	4	1	17	8	-	-	-	-	-	-	9	4	3	2
Basel ²	7	3	-	-	1	-	3 ¹	1	-	-	-	-	-	-	-	-	1	1
Bern	5	2	-	-	1	-	2	1	-	-	-	-	-	-	2 ¹	1	-	-
Genève	5	3	-	-	1	1	2 ¹	1	-	-	-	-	-	-	2	1	-	-
Lausanne	7	3	1	-	-	-	3 ¹	2	-	-	-	-	-	-	2	1	-	-
Winterthur	7	2	1	-	1 ¹	-	3	1	-	-	-	-	-	-	1	-	1	1
Zürich	9	3	2	-	-	-	4	2 ¹	-	-	-	-	-	-	2	1	1	-
50 000–99 999	22	9	5	2	2	1	6	3	1	-	-	-	-	-	2	1	2	2
Biel-Bienne	5	3	1	1	-	-	2 ¹	1	1	-	-	-	-	-	1	1	-	-
Lugano	7	2	2	1	1	-	1	1	-	-	-	-	-	-	-	-	-	-
Luzern	5	2	1	-	1	1	1 ¹	-	-	-	-	-	-	-	1	-	1	1
St. Gallen	5	2	1	-	-	-	2	1 ¹	-	-	-	-	-	-	-	-	1	1
20 000–49 999	251	85	63	18	40	14	60	24	24	4	5	2	-	-	27	14	13	4
Aarau	7	4	2 ¹	1	1	-	2	2	-	-	-	-	-	-	1	-	-	-
Allschwil	7	2	2	1 ¹	2	-	3	1	-	-	-	-	-	-	-	-	-	-
Baar	7	2	2	1	3 ¹	1	1	-	1	-	-	-	-	-	-	-	-	-
Bellinzona	7	-	3	-	1	-	2 ¹	-	-	-	-	-	-	-	-	-	-	-
Bülach	7	3	2	-	-	-	1	1	1	1	1 ¹	-	-	-	-	-	1	-
Bulle	9	3	3 ¹	-	1	1	3	2	1	-	-	-	-	-	1	-	-	-
Carouge (GE)	3	3	1	1	-	-	1	1 ¹	-	-	-	-	-	-	1	1	-	-
Chur	3	1	1 ¹	-	1	1	1	-	-	-	-	-	-	-	-	-	-	-
Dietikon	7	2	1	-	2	1	1	-	2 ¹	1	-	-	-	-	1	-	-	-
Dübendorf	7	1	1	-	2	-	1	-	1 ¹	-	-	-	-	-	-	-	2	1
Emmen	5	1	2	1	2 ¹	-	1	-	-	-	-	-	-	-	-	-	-	-
Frauenfeld	5	3	2 ¹	-	1	1	1	1	-	-	-	-	-	-	-	-	-	-
Fribourg	5	2	-	-	1	-	2 ¹	1	-	-	-	-	-	-	1	1	-	-
Horgen	9	4	3 ¹	1	2	2	1	1	-	-	-	-	-	-	-	-	2	-
Kloten	7	2	1	-	1	1	1	-	2 ¹	-	1	-	-	-	1	1	-	-
Köniz	5	1	1	-	-	-	1	1 ¹	1	-	-	-	-	-	1	-	1	-
Kreuzlingen	5	-	1 ¹	-	1	-	1	-	-	-	1	-	-	-	-	-	-	-
Kriens	5	1	1	-	1	1 ¹	1	-	1	-	-	-	-	-	1	-	-	-
La Chaux-de-Fonds	5	-	1 ¹	-	-	-	1	-	1	-	-	-	-	-	1	-	-	-
Lancy	3	2	-	-	1	1	1	1	-	-	-	-	-	-	1 ¹	-	-	-
Martigny	9	5	5	2 ¹	3	3	1	-	-	-	-	-	-	-	-	-	-	-
Meyrin	3	1	-	-	1	-	1	1 ¹	-	-	-	-	-	-	1	-	-	-
Montreux	7	3	2	1	-	-	3 ¹	2	-	-	-	-	-	-	2	-	-	-
Neuchâtel	5	2	2	1 ¹	-	-	1	-	-	-	-	-	-	-	1	1	1	-
Nyon	7	3	1	1	-	-	2	1	-	-	-	-	-	-	2	1	-	-
Opfikon	7	1	2	-	1	-	-	-	1 ¹	-	1	1	-	-	-	-	1	-
Rapperswil-Jona	7	1	1 ¹	-	1	-	1	-	1	-	-	-	-	-	1	1	1	-
Renens (VD)	7	4	-	-	-	-	3 ¹	1	-	-	-	-	-	-	2	2	-	-
Riehen	7	2	1	1	1	-	1	-	2	-	1	1 ¹	-	-	-	-	-	-
Schaffhausen	5	2	1	-	-	-	2 ¹	1	1	-	-	-	-	-	-	-	1	1
Schlieren	7	3	1	1	1	-	2 ¹	-	1	-	-	-	-	-	-	-	1	1
Sion	9	3	3 ¹	1	3	1	1	-	1	-	-	-	-	-	1	1	-	-
Thun	5	3	-	-	-	-	1	1	3 ¹	1	-	-	-	-	1	1	-	-
Uster	7	5	2	1	-	-	3	2 ¹	-	-	-	-	-	-	1	1	1	1
Vernier	3	-	1	-	-	-	1 ¹	-	-	-	-	-	-	-	1	-	-	-
Wädenswil	7	2	2	1	1 ¹	-	2	-	-	-	-	-	-	-	1	1	1	-
Wettingen	7	1	1	-	2 ¹	-	2	1	-	-	-	-	-	-	-	-	-	-

Städte mit ... Einwohnern Villes de ... habitants	Alle Parteien / Ensemble des partis		FDP / PLR		Die Mitte / Le Centre		SP / PS		SVP / UDC		EVP / PEV		BDP / PBD		Grüne / Vert-e-s		GLP / PVL	
	Total / En tout	Davon Frauen Dont femmes	Total / En tout	Davon Frauen Dont femmes	Total / En tout	Davon Frauen Dont femmes	Total / En tout	Davon Frauen Dont femmes	Total / En tout	Davon Frauen Dont femmes	Total / En tout	Davon Frauen Dont femmes	Total / En tout	Davon Frauen Dont femmes	Total / En tout	Davon Frauen Dont femmes	Total / En tout	Davon Frauen Dont femmes
Wetzikon (ZH)	7	2	3	1	1	-	1 ¹	-	1	-	-	-	-	-	1	1	-	-
Wil (SG)	5	1	1	-	1 ¹	-	1	-	1	1	-	-	-	-	-	-	-	-
Yverdon-les-Bains	7	2	2	-	-	-	3 ¹	1	-	-	-	-	-	-	2	1	-	-
Zug	5	2	2	1	1	-	1	1	1 ¹	-	-	-	-	-	-	-	-	-
15 000–19 999	286	88	76	14	46	10	58	26	34	10	3	1	3	2	22	8	12	5
Adliswil	7	3	2	-	1 ¹	-	1	1	-	-	-	-	-	-	1	1	-	-
Arbon	5	1	1 ¹	-	1	-	1	-	-	-	-	-	-	-	1	-	-	-
Baden	7	3	1	-	2 ¹	-	2	2	-	-	-	-	-	-	-	-	-	-
Binningen	7	4	3	1	-	-	3	2 ¹	-	-	-	-	-	-	1	1	-	-
Burgdorf	7	2	-	-	-	-	2 ¹	-	-	-	1	1	2	1	1	-	1	-
Cham	5	2	1	-	2 ¹	1	1	-	1	1	-	-	-	-	-	-	-	-
Einsiedeln	9	1	2	-	2	1	2	-	3 ¹	-	-	-	-	-	-	-	-	-
Freienbach	7	2	2	-	2 ¹	-	-	-	3	2	-	-	-	-	-	-	-	-
Glarus Nord	7	1	-	-	3	-	1 ¹	-	2	-	-	-	-	-	1	1	-	-
Gossau (SG)	5	3	2 ¹	1	1	1	-	-	1	1	-	-	-	-	-	-	-	-
Grenchen	15	3	3 ¹	-	2	-	4	1	5	1	-	-	-	-	-	-	1	1
Herisau	7	3	1	1	1	-	1 ¹	-	1	-	1	-	-	-	-	-	-	-
Horw	5	2	1 ¹	-	2	-	-	-	1	1	-	-	-	-	-	-	-	-
Illnau-Effretikon	7	2	3 ¹	-	1	1	2	1	-	-	-	-	-	-	-	-	1	-
Langenthal	7	2	2	-	-	-	2 ¹	1	2	1	-	-	-	-	1	-	-	-
Liestal	5	2	1 ¹	-	-	-	2	1	-	-	-	-	-	-	1	1	-	-
Locarno	7	1	3 ¹	-	1	-	1	1	-	-	-	-	-	-	1	-	-	-
Lyss	5	1	2 ¹	1	1	-	1	-	1	-	-	-	-	-	-	-	-	-
Monthey	9	1	3	-	2 ¹	-	2	1	1	-	-	-	-	-	-	-	-	-
Morges	7	3	3	1 ¹	-	-	2	1	-	-	-	-	-	-	-	-	1	1
Muttenz	7	2	2	1	2	1 ¹	1	-	-	-	1	-	-	-	1	-	-	-
Oftringen	5	2	1 ¹	-	-	-	1	-	-	-	-	-	-	-	-	-	-	-
Olten	5	1	1	-	-	-	2 ¹	1	-	-	-	-	-	-	1	-	-	-
Onex	3	3	-	-	1	1	1	1	-	-	-	-	-	-	1	1 ¹	-	-
Ostermundigen	7	4	1	-	-	-	2	2	2	1	-	-	-	-	-	-	1	1
Pratteln	7	1	2 ¹	-	-	-	2	1	1	-	-	-	-	-	-	-	-	-
Pully	5	1	3 ¹	1	-	-	1	-	-	-	-	-	-	-	1	-	-	-
Regensdorf	7	2	1	1	2	-	-	-	1 ¹	-	-	-	-	-	-	-	-	-
Reinach (BL)	7	3	2 ¹	-	2	1	2	1	-	-	-	-	1	1	-	-	-	-
Schwyz	9	2	3	1	3	1	1	-	2 ¹	-	-	-	-	-	-	-	-	-
Sierre	9	1	3	1	3 ¹	-	1	-	-	-	-	-	-	-	1	-	-	-
Solothurn	30	13	8	2	4	1	8	6 ¹	2	1	-	-	-	5	2	3	1	
Steffisburg	7	2	1	-	-	-	2	1	2 ¹	1	-	-	-	-	-	-	1	-
Thalwil	9	1	4 ¹	-	1	-	1	-	-	-	-	-	-	-	-	-	1	-
Thônex	3	-	2 ¹	-	1	-	-	-	-	-	-	-	-	-	-	-	-	-
Vevey	7	3	-	-	-	-	1	1	-	-	-	-	-	-	2	1 ¹	-	-
Volketswil	7	2	3	1	1 ¹	-	-	-	1	-	-	-	-	-	-	-	2	1
Wallisellen	7	1	2	-	1	-	1 ¹	-	1	-	-	-	-	-	1	-	-	-
Wohlen (AG)	5	2	1	1	1	1	1 ¹	-	1	-	-	-	-	-	1	-	-	-
10 000–14 999	401	130	101	30	58	16	71	36	50	8	12	5	1	-	28	12	17	7
Aesch (BL)	7	4	3	1	1	1	2	2 ¹	1	-	-	-	-	-	-	-	-	-
Affoltern am Albis	7	4	1	-	-	-	1	-	1	1	2	1 ¹	-	-	-	-	1	1
Aigle	5	1	2 ¹	-	-	-	1	-	-	-	-	-	-	-	-	-	-	-
Altstätten	7	1	2	-	2	1	-	-	1	-	-	-	-	-	-	-	-	-
Amriswil	9	4	3 ¹	1	-	-	1	1	4	1	-	-	-	-	1	1	-	-
Arth	9	2	2	-	4 ¹	1	1	-	2	1	-	-	-	-	-	-	-	-

	LP / PL		CSP / PCS		PdA / PST		PSA		GA / ASV		SD / DS		EDU / UDF		FPS / PSL		Lega		Sol.		MCR MCG		Übrige Parteien Autres partis	
	Total / En tout	Davon Frauen Dont femmes	Total / En tout	Davon Frauen Dont femmes	Total / En tout	Davon Frauen Dont femmes	Total / En tout	Davon Frauen Dont femmes	Total / En tout	Davon Frauen Dont femmes	Total / En tout	Davon Frauen Dont femmes	Total / En tout	Davon Frauen Dont femmes	Total / En tout	Davon Frauen Dont femmes	Total / En tout	Davon Frauen Dont femmes	Total / En tout	Davon Frauen Dont femmes	Total / En tout	Davon Frauen Dont femmes	Total / En tout	Davon Frauen Dont femmes
-	-	-	-	-	-	-	-	-	-	-	-	-	-	-	-	-	-	-	-	-	-	-	-	-
-	-	-	-	-	-	-	-	-	-	-	-	-	-	-	-	-	-	-	-	-	-	-	1 ³	-
-	-	-	-	-	-	-	-	-	-	-	-	-	-	-	-	-	-	-	-	-	-	-	-	-
-	-	-	-	-	-	-	-	-	-	-	-	-	-	-	-	-	-	-	-	-	-	-	-	-
-	-	-	1	-	-	-	-	-	-	-	-	1	-	-	-	1	-	-	-	-	-	-	29	12
-	-	-	-	-	-	-	-	-	-	-	-	-	-	-	-	-	-	-	-	-	-	-	2 ⁷	1
-	-	-	-	-	-	-	-	-	-	-	-	-	-	-	-	-	-	-	-	-	-	-	1 ⁸	1
-	-	-	-	-	-	-	-	-	-	-	-	-	-	-	-	-	-	-	-	-	-	-	2 ⁹	1
-	-	-	-	-	-	-	-	-	-	-	-	-	-	-	-	-	-	-	-	-	-	-	-	-
-	-	-	-	-	-	-	-	-	-	-	-	-	-	-	-	-	-	-	-	-	-	-	-	-
-	-	-	-	-	-	-	-	-	-	-	-	-	-	-	-	-	-	-	-	-	-	-	-	-
-	-	-	-	-	-	-	-	-	-	-	-	-	-	-	-	-	-	-	-	-	-	-	-	-
-	-	-	-	-	-	-	-	-	-	-	-	-	-	-	-	-	-	-	-	-	-	-	1 ³	-
-	-	-	-	-	-	-	-	-	-	-	-	-	-	-	-	-	-	-	-	-	-	-	2 ¹⁰	2
-	-	-	-	-	-	-	-	-	-	-	-	-	-	-	-	-	-	-	-	-	-	-	1 ¹¹	1
-	-	-	-	-	-	-	-	-	-	-	-	-	-	-	-	-	-	-	-	-	-	-	-	-
-	-	-	-	-	-	-	-	-	-	-	-	-	-	-	-	-	-	-	-	-	-	-	1 ³	-
-	-	-	-	-	-	-	-	-	-	-	-	-	-	-	-	-	1	-	-	-	-	-	-	-
-	-	-	-	-	-	-	-	-	-	-	-	-	-	-	-	-	-	-	-	-	-	-	-	-
-	-	-	-	-	-	-	-	-	-	-	-	-	-	-	-	-	-	-	-	-	-	-	1 ¹²	-
-	-	-	-	-	-	-	-	-	-	-	-	-	-	-	-	-	-	-	-	-	-	-	1 ¹³	-
-	-	-	-	-	-	-	-	-	-	-	-	-	-	-	-	-	-	-	-	-	-	-	3 ¹⁴	2
-	-	-	-	-	-	-	-	-	-	-	-	-	-	-	-	-	-	-	-	-	-	-	1 ¹⁵	-
-	-	-	-	-	-	-	-	-	-	-	-	-	-	-	-	-	-	-	-	-	-	-	1 ^{1,3}	-
-	-	-	-	-	-	-	-	-	-	-	-	-	-	-	-	-	-	-	-	-	-	-	2 ¹⁶	-
-	-	-	-	-	-	-	-	-	-	-	-	-	-	-	-	-	-	-	-	-	-	-	-	-
-	-	-	-	-	-	-	-	-	-	-	-	-	-	-	-	-	-	-	-	-	-	-	3 ¹⁷	1
-	-	-	-	-	-	-	-	-	-	-	-	-	-	-	-	-	-	-	-	-	-	-	-	-
-	-	1	-	-	-	-	-	-	-	-	-	-	-	-	-	-	-	-	-	-	-	-	-	-
-	-	-	-	-	-	-	-	-	-	-	-	-	-	-	-	-	-	-	-	-	-	-	-	-
-	-	-	-	-	-	-	-	-	-	-	-	1	-	-	-	-	-	-	-	-	-	-	-	-
-	-	-	-	-	-	-	-	-	-	-	-	-	-	-	-	-	-	-	-	-	-	-	-	-
-	-	-	-	-	-	-	-	-	-	-	-	-	-	-	-	-	-	-	-	-	-	-	2 ¹⁸	1
-	-	-	-	-	-	-	-	-	-	-	-	-	-	-	-	-	-	-	-	-	-	-	4 ¹⁹	1
-	-	-	-	-	-	-	-	-	-	-	-	-	-	-	-	-	-	-	-	-	-	-	1 ²⁰	1
-	-	-	-	-	-	-	-	-	-	-	-	-	-	-	-	-	-	-	-	-	-	-	-	-
-	-	3	-	2	-	-	-	-	-	-	-	-	-	-	-	1	-	-	-	-	-	-	57	16
-	-	-	-	-	-	-	-	-	-	-	-	-	-	-	-	-	-	-	-	-	-	-	-	-
-	-	-	-	-	-	-	-	-	-	-	-	-	-	-	-	-	-	-	-	-	-	-	1 ³	1
-	-	-	-	-	-	-	-	-	-	-	-	-	-	-	-	-	-	-	-	-	-	-	2 ²¹	1
-	-	-	-	-	-	-	-	-	-	-	-	-	-	-	-	-	-	-	-	-	-	-	2 ^{1,3}	-
-	-	-	-	-	-	-	-	-	-	-	-	-	-	-	-	-	-	-	-	-	-	-	-	-
-	-	-	-	-	-	-	-	-	-	-	-	-	-	-	-	-	-	-	-	-	-	-	-	-

Städte mit ... Einwohnern Villes de ... habitants	Alle Parteien / Ensemble des partis		FDP / PLR		Die Mitte / Le Centre		SP / PS		SVP / UDC		EVP / PEV		BDP / PBD		Grüne / Vert-e-s		GLP / PVL	
	Total / En tout	Davon Frauen Dont femmes	Total / En tout	Davon Frauen Dont femmes	Total / En tout	Davon Frauen Dont femmes	Total / En tout	Davon Frauen Dont femmes	Total / En tout	Davon Frauen Dont femmes	Total / En tout	Davon Frauen Dont femmes	Total / En tout	Davon Frauen Dont femmes	Total / En tout	Davon Frauen Dont femmes	Total / En tout	Davon Frauen Dont femmes
Bassersdorf	7	1	2	-	-	-	2	1	1 ¹	-	-	-	-	-	-	-	-	-
Belp	7	2	-	-	-	-	3	1	3 ¹	-	1	1	-	-	-	-	-	-
Birsfelden	5	3	1 ¹	-	1	-	2	2	-	-	-	-	-	-	-	-	-	-
Brig-Glis	7	-	1 ¹	-	3	-	1	-	2	-	-	-	-	-	-	-	-	-
Brugg	5	1	1	-	2	-	-	-	-	-	-	-	-	-	1	1 ¹	-	-
Buchs (SG)	7	2	3	2	1	-	1 ¹	-	-	-	-	-	-	-	-	-	-	-
Bussigny	5	4	1	1	-	-	1	1	-	-	-	-	-	-	1	1	-	-
Chêne-Bougeries	3	1	1	1	-	-	-	-	-	-	-	-	-	-	2 ¹	-	-	-
Davos	5	1	2	-	-	-	2 ¹	-	-	-	-	-	-	-	-	-	-	-
Delémont	5	1	-	-	1	-	2	1	-	-	-	-	-	-	-	-	-	-
Ebikon	5	1	1	-	2 ¹	1	-	-	-	-	-	-	-	-	-	-	-	-
Ecublens (VD)	7	3	1	-	-	-	3	2	-	-	-	-	-	-	1	1	-	-
Flawil	7	1	2	1	2 ¹	-	-	-	-	-	-	-	-	-	-	-	-	-
Gland	7	4	2	2 ¹	-	-	-	-	-	-	-	-	-	-	-	-	-	-
Glarus	7	2	2 ¹	-	1	1	1	1	-	1	-	-	-	-	1	1	-	-
Hinwil	7	4	3	3	1	1	1 ¹	-	1	-	-	-	-	-	-	-	-	-
Ittigen	7	-	-	-	-	-	1	-	1	-	-	-	-	-	1	-	-	-
Küsnacht (ZH)	7	2	4	1	-	-	-	-	1	-	-	-	-	-	-	-	1	1
La Tour-de-Peilz	5	2	2	-	-	-	1	1 ¹	-	-	-	-	-	-	2	1	-	-
Le Grand-Saconnex	3	1	-	-	-	-	1	-	-	-	-	-	-	-	1 ¹	-	-	-
Le Locle	5	-	2 ¹	-	-	-	-	-	-	-	-	-	-	-	1	-	-	-
Lenzburg	5	2	2	-	-	-	2 ¹	1	-	-	-	-	-	-	-	-	1	1
Männedorf	7	1	2 ¹	-	-	-	1	-	1	-	-	-	-	-	-	-	3	1
Meilen	9	4	5 ¹	2	1	1	2	1	-	-	-	-	-	-	-	-	-	-
Mendrisio	7	2	3 ¹	-	2	1	1	1	-	-	-	-	-	-	-	-	-	-
Möhlin	5	-	-	-	-	-	1	-	1 ¹	-	-	-	-	-	-	-	-	-
Münchenbuchsee	7	2	-	-	-	-	2	1	3 ¹	1	1	-	-	-	1	-	-	-
Münchenstein	7	2	1	-	-	-	3	2 ¹	-	-	-	-	-	-	-	-	2	-
Münsingen	7	4	-	-	-	-	2	2	1	-	1	-	-	-	2 ¹	1	1	1
Muri bei Bern	7	3	2 ¹	1	-	-	1	-	1	-	-	-	-	-	1	1	-	-
Neuhausen am Rheinfall	5	1	1 ¹	-	1	-	2	1	1	-	-	-	-	-	-	-	-	-
Oberwil (BL)	7	2	2	1	2	1	1	-	1 ¹	-	-	-	-	-	1	-	-	-
Payerne	5	1	2	1	-	-	1	-	-	-	-	-	-	-	-	-	-	-
Pfäffikon	7	1	2	-	-	-	-	-	2 ¹	1	2	-	-	-	1	-	-	-
Plan-les-Ouates	3	1	1	1	1 ¹	-	-	-	-	-	-	-	-	-	1	-	-	-
Prilly	5	2	1 ¹	-	-	-	2	1	-	-	-	-	-	-	2	1	-	-
Rheinfelden	5	2	2 ¹	1	-	-	1	1	1	-	-	-	-	-	-	-	1	-
Richterswil	9	4	3 ¹	1	1	-	1	1	2	1	1	-	-	-	-	-	-	-
Risch	5	1	2	1	2 ¹	-	-	-	1	-	-	-	-	-	-	-	-	-
Romanshorn	9	3	1	-	2	-	-	-	2	1	-	-	-	-	-	-	1	1
Rüti (ZH)	9	4	2	1	3	1 ¹	1	1	1	-	1	1	-	-	-	-	1	-
Sarnen	7	1	1	-	3 ¹	-	-	-	2	-	-	-	-	-	-	-	-	-
Spiez	7	6	-	-	-	-	2	2	2 ¹	1	1	1	-	-	1	1	-	-
Spreitenbach	5	1	1	1	1 ¹	-	-	-	2	-	-	-	-	-	-	-	-	-
Stäfa	9	3	4 ¹	1	1	1	2	-	-	-	-	-	-	-	-	-	2	1
Steinhausen	5	1	2	1	2 ¹	-	-	-	-	-	-	-	-	-	1	-	-	-
Suhr	5	1	1	-	-	-	1	-	-	-	-	-	-	-	1	-	-	-
Sursee	5	3	2	1	2	1 ¹	1	1	-	-	-	-	-	-	-	-	-	-
Urdorf	7	1	2	-	1	-	1	-	-	-	1	1 ¹	-	-	-	-	-	-
Uzwil	7	4	2	-	3 ¹	2	1	1	-	-	-	-	-	-	-	-	-	-
Versoix	3	2	-	-	1 ¹	-	1	1	-	-	-	-	-	-	1	1	-	-
Villars-sur-Glâne	9	4	-	-	4	2	3	2	-	-	-	-	-	-	1 ¹	-	-	-

	LP / PL		CSP / PCS		PdA / PST		PSA		GA / ASV		SD / DS		EDU / UDF		FPS / PSL		Lega		Sol.		MCR MCG		Übrige Parteien Autres partis	
	Total / En tout	Davon Frauen Dont femmes	Total / En tout	Davon Frauen Dont femmes	Total / En tout	Davon Frauen Dont femmes	Total / En tout	Davon Frauen Dont femmes	Total / En tout	Davon Frauen Dont femmes	Total / En tout	Davon Frauen Dont femmes	Total / En tout	Davon Frauen Dont femmes	Total / En tout	Davon Frauen Dont femmes	Total / En tout	Davon Frauen Dont femmes	Total / En tout	Davon Frauen Dont femmes	Total / En tout	Davon Frauen Dont femmes	Total / En tout	Davon Frauen Dont femmes
-	-	-	-	-	-	-	-	-	-	-	-	-	-	-	-	-	-	-	-	-	-	-	2 ³	-
-	-	-	-	-	-	-	-	-	-	-	-	-	-	-	-	-	-	-	-	-	-	-	-	-
-	-	-	-	-	-	-	-	-	-	-	-	-	-	-	-	-	-	-	-	-	-	-	1 ³	1
-	-	-	-	-	-	-	-	-	-	-	-	-	-	-	-	-	-	-	-	-	-	-	1 ³	-
-	-	-	-	-	-	-	-	-	-	-	-	-	-	-	-	-	-	-	-	-	-	-	2 ³	-
-	-	-	-	-	-	-	-	-	-	-	-	-	-	-	-	-	-	-	-	-	-	-	2 ²²	1 ¹
-	-	-	-	-	-	-	-	-	-	-	-	-	-	-	-	-	-	-	-	-	-	-	-	-
-	-	-	-	-	-	-	-	-	-	-	-	-	-	-	-	-	-	-	-	-	-	-	1 ³	1
-	-	2 ¹	-	-	-	-	-	-	-	-	-	-	-	-	-	-	-	-	-	-	-	-	-	-
-	-	-	-	-	-	-	-	-	-	-	-	-	-	-	-	-	-	-	-	-	-	-	2 ³	-
-	-	-	-	-	-	-	-	-	-	-	-	-	-	-	-	-	-	-	-	-	-	-	2 ^{1,23}	-
-	-	-	-	-	-	-	-	-	-	-	-	-	-	-	-	-	-	-	-	-	-	-	3 ²⁴	-
-	-	-	-	-	-	-	-	-	-	-	-	-	-	-	-	-	-	-	-	-	-	-	5 ²⁵	2
-	-	-	-	-	-	-	-	-	-	-	-	-	-	-	-	-	-	-	-	-	-	-	1 ³	-
-	-	-	-	-	-	-	-	-	-	-	-	-	-	-	-	-	-	-	-	-	-	-	1 ³	-
-	-	-	-	-	-	-	-	-	-	-	-	-	-	-	-	-	-	-	-	-	-	-	4 ^{1,26}	-
-	-	-	-	-	-	-	-	-	-	-	-	-	-	-	-	-	-	-	-	-	-	-	1 ^{1,3}	-
-	-	-	-	-	-	-	-	-	-	-	-	-	-	-	-	-	-	-	-	-	-	-	-	-
-	-	-	-	-	-	-	-	-	-	-	-	-	-	-	-	-	-	-	-	-	-	-	1 ²⁷	1
-	-	-	-	2	-	-	-	-	-	-	-	-	-	-	-	-	-	-	-	-	-	-	-	-
-	-	-	-	-	-	-	-	-	-	-	-	-	-	-	-	-	-	-	-	-	-	-	-	-
-	-	-	-	-	-	-	-	-	-	-	-	-	-	-	-	-	-	-	-	-	-	-	1 ³	-
-	-	-	-	-	-	-	-	-	-	-	-	-	-	-	-	-	-	-	-	-	-	-	3 ³	-
-	-	-	-	-	-	-	-	-	-	-	-	-	-	-	-	-	-	-	-	-	-	-	-	-
-	-	-	-	-	-	-	-	-	-	-	-	-	-	-	-	-	-	-	-	-	-	-	1 ³	-
-	-	-	-	-	-	-	-	-	-	-	-	-	-	-	-	-	-	-	-	-	-	-	-	-
-	-	-	-	-	-	-	-	-	-	-	-	-	-	-	-	-	-	-	-	-	-	-	2 ²⁸	1
-	-	-	-	-	-	-	-	-	-	-	-	-	-	-	-	-	-	-	-	-	-	-	-	-
-	-	-	-	-	-	-	-	-	-	-	-	-	-	-	-	-	-	-	-	-	-	-	2 ^{1,29}	-
-	-	-	-	-	-	-	-	-	-	-	-	-	-	-	-	-	-	-	-	-	-	-	-	-
-	-	-	-	-	-	-	-	-	-	-	-	-	-	-	-	-	-	-	-	-	-	-	-	-
-	-	-	-	-	-	-	-	-	-	-	-	-	-	-	-	-	-	-	-	-	-	-	1 ³	1
-	-	-	-	-	-	-	-	-	-	-	-	-	-	-	-	-	-	-	-	-	-	-	-	-
-	-	-	-	-	-	-	-	-	-	-	-	-	-	-	-	-	-	-	-	-	-	-	3 ^{1,3}	1
-	-	-	-	-	-	-	-	-	-	-	-	-	-	-	-	-	-	-	-	-	-	-	-	-
-	-	-	-	-	-	-	-	-	-	-	-	-	-	-	-	-	-	-	-	-	-	-	1 ³	1
-	-	-	-	-	-	-	-	-	-	-	-	-	-	-	-	-	-	-	-	-	-	-	1 ³⁰	1
-	-	-	-	-	-	-	-	-	-	-	-	-	-	-	-	-	-	-	-	-	-	-	1 ³	-
-	-	-	-	-	-	-	-	-	-	-	-	-	-	-	-	-	-	-	-	-	-	-	-	-
-	-	-	-	-	-	-	-	-	-	-	-	-	-	-	-	-	-	-	-	-	-	-	2 ³¹	1 ¹
-	-	-	-	-	-	-	-	-	-	-	-	-	-	-	-	-	-	-	-	-	-	-	-	-
-	-	-	-	-	-	-	-	-	-	-	-	-	-	-	-	-	-	-	-	-	-	-	2 ³	-
-	-	-	-	-	-	-	-	-	-	-	-	-	-	-	-	-	-	-	-	-	-	-	1 ³	1
-	-	-	-	-	-	-	-	-	-	-	-	-	-	-	-	-	-	-	-	-	-	-	-	-
-	-	1	-	-	-	-	-	-	-	-	-	-	-	-	-	-	-	-	-	-	-	-	-	-

Städte mit ... Einwohnern Villes de ... habitants	Alle Parteien / Ensemble des partis		FDP / PLR		Die Mitte / Le Centre		SP / PS		SVP / UDC		EVP / PEV		BDP / PBD		Grüne / Vert-e-s		GLP / PVL	
	Total / En tout	Davon Frauen Dont femmes	Total / En tout	Davon Frauen Dont femmes	Total / En tout	Davon Frauen Dont femmes	Total / En tout	Davon Frauen Dont femmes	Total / En tout	Davon Frauen Dont femmes	Total / En tout	Davon Frauen Dont femmes	Total / En tout	Davon Frauen Dont femmes	Total / En tout	Davon Frauen Dont femmes	Total / En tout	Davon Frauen Dont femmes
Weinfelden	7	2	2 ¹	1	2	-	1	1	2	-	-	-	-	-	-	-	-	-
Worb*	7	-	1	-	1	-	2	-	2	-	1 ¹	-	-	-	-	-	-	-
Zofingen	7	2	1	-	1	-	2	1	-	-	-	-	-	-	1	1 ¹	1	-
Zollikofen	7	2	-	-	-	-	2	2	3 ¹	-	-	-	1	-	1	-	-	-
Zollikon	7	3	4	2	-	-	-	-	-	-	-	-	-	-	-	-	2 ¹	-
< 10 000	115	34	29	6	24	6	18	8	9	1	-	-	-	-	4	-	2	1
Altdorf (UR)	7	3	2 ¹	-	3	2	2	1	-	-	-	-	-	-	-	-	-	-
Appenzell*	7	2	-	-	-	-	-	-	-	-	-	-	-	-	-	-	-	-
Arlesheim	7	3	3 ¹	1	-	-	1	-	-	-	-	-	-	-	-	-	-	-
Arosa*	5	1	3	1 ¹	-	-	-	-	-	-	-	-	-	-	-	-	-	-
Chiasso	5	2	2 ¹	1	-	-	1	-	-	-	-	-	-	-	-	-	1	-
Crissier	5	2	2 ¹	-	-	-	-	-	-	-	-	-	-	-	-	-	1	1
Interlaken	7	-	3 ¹	-	-	-	2	-	2	-	-	-	-	-	-	-	-	-
La Neuveville*	7	3	1	-	-	-	2	2	-	-	-	-	-	-	1	-	-	-
Moutier*	9	1	-	-	3 ¹	-	-	-	3	1	-	-	-	-	-	-	-	-
Murten*	7	2	4	1 ¹	-	-	2	1	1	-	-	-	-	-	-	-	-	-
Rorschach	5	1	2 ¹	-	1	-	2	1	-	-	-	-	-	-	-	-	-	-
St. Moritz	5	1	-	-	-	-	-	-	1	-	-	-	-	-	-	-	-	-
Stans	7	2	2	-	1	-	1	-	-	-	-	-	-	-	1 ¹	-	-	-
Visp	9	1	1	-	6 ¹	1	1	-	1	-	-	-	-	-	-	-	-	-
Willisau*	5	2	2 ¹	1	2	-	1	1	-	-	-	-	-	-	-	-	-	-
Zermatt	7	4	-	-	5	2 ¹	-	-	-	-	-	-	-	-	-	-	-	-
Zuchwil*	11	4	2	1	3	1	3 ¹	2	1	-	-	-	-	-	2	-	-	-
Städte / Villes	1 115	362	278	70	174	48	230	105	118	23	20	8	4	2	92	39	49	21

	LP / PL		CSP / PCS		PdA / PST		PSA		GA / ASV		SD / DS		EDU / UDF		FPS / PSL		Lega		Sol.		MCR MCG		Übrige Parteien Autres partis		
	Total / En tout	Davon Frauen Dont femmes	Total / En tout	Davon Frauen Dont femmes	Total / En tout	Davon Frauen Dont femmes	Total / En tout	Davon Frauen Dont femmes	Total / En tout	Davon Frauen Dont femmes	Total / En tout	Davon Frauen Dont femmes	Total / En tout	Davon Frauen Dont femmes	Total / En tout	Davon Frauen Dont femmes	Total / En tout	Davon Frauen Dont femmes	Total / En tout	Davon Frauen Dont femmes	Total / En tout	Davon Frauen Dont femmes	Total / En tout	Davon Frauen Dont femmes	
-	-	-	-	-	-	-	-	-	-	-	-	-	-	-	-	-	-	-	-	-	-	-	-	-	
-	-	-	-	-	-	-	-	-	-	-	-	-	-	-	-	-	-	-	-	-	-	-	-	-	
-	-	-	-	-	-	-	-	-	-	-	-	-	-	-	-	-	-	-	-	-	-	-	1 ³	-	
-	-	-	-	-	-	-	-	-	-	-	-	-	-	-	-	-	-	-	-	-	-	-	1 ³²	1	
-	-	-	-	-	-	-	3	-	-	-	-	-	-	-	-	1	1	-	-	-	-	-	25	11	
-	-	-	-	-	-	-	-	-	-	-	-	-	-	-	-	-	-	-	-	-	-	-	-	-	
-	-	-	-	-	-	-	-	-	-	-	-	-	-	-	-	-	-	-	-	-	-	-	7 ^{1,3}	2	
-	-	-	-	-	-	-	-	-	-	-	-	-	-	-	-	-	-	-	-	-	-	-	3 ³³	2	
-	-	-	-	-	-	-	-	-	-	-	-	-	-	-	-	-	-	-	-	-	-	-	2 ³	-	
-	-	-	-	-	-	-	-	-	-	-	-	-	-	-	-	1	1	-	-	-	-	-	-	-	
-	-	-	-	-	-	-	-	-	-	-	-	-	-	-	-	-	-	-	-	-	-	-	2 ³⁴	1	
-	-	-	-	-	-	-	-	-	-	-	-	-	-	-	-	-	-	-	-	-	-	-	-	-	
-	-	-	-	-	-	-	-	-	-	-	-	-	-	-	-	-	-	-	-	-	-	-	3 ³⁵	1 ¹	
-	-	-	-	-	-	3	-	-	-	-	-	-	-	-	-	-	-	-	-	-	-	-	-	-	
-	-	-	-	-	-	-	-	-	-	-	-	-	-	-	-	-	-	-	-	-	-	-	-	-	
-	-	-	-	-	-	-	-	-	-	-	-	-	-	-	-	-	-	-	-	-	-	-	4 ^{1,36}	1	
-	-	-	-	-	-	-	-	-	-	-	-	-	-	-	-	-	-	-	-	-	-	-	2 ³	2	
-	-	-	-	-	-	-	-	-	-	-	-	-	-	-	-	-	-	-	-	-	-	-	-	-	
-	-	-	-	-	-	-	-	-	-	-	-	-	-	-	-	-	-	-	-	-	-	-	-	-	
-	-	-	-	-	-	-	-	-	-	-	-	-	-	-	-	-	-	-	-	-	-	-	2 ³⁷	2	
-	-	-	-	-	-	-	-	-	-	-	-	-	-	-	-	-	-	-	-	-	-	-	-	-	
3	1	5	-	6	1	3	-	-	-	-	-	-	-	1	-	-	-	7	1	-	-	-	-	125	43

Quellen: BFS, SSV

© BFS / OFS 2024

Sources: OFS, UVS

Raumbezug: Gemeinden / 01.01.2023

Référence spatiale: communes / 01.01.2023

¹⁻³⁸Fussnoten siehe Seite 119 / indications voir page 119

* keine statistische Stadt gemäss BFS-Definition / ne répond pas à la définition de ville statistique de l'OFS

Öffentliche Finanzen

Kommunale Einnahmen und Ausgaben

Die städtischen Finanzen bewegen sich abnehmend im roten Bereich. Die Hälfte der im statistischen Jahrbuch verzeichneten Städte und städtischen Gemeinden schliessen ihre Rechnung mit einem Defizit ab. 50% von den aufgeführten Städten verzeichnen 2021 rote Zahlen. Dies ist eine Verbesserung im Vergleich zum Vorjahr, in welchem ungefähr 64% der Städte ihre Rechnung im Minus abschlossen.

Am häufigsten schreiben 2021 Städte mit mehr als 100 000 Einwohner/-innen rote Zahlen, und zwar 83%. Auf dem zweiten Rang folgen die Städte mit 50 000 bis 99 999 Einwohner/-innen: Hier schliessen 75% mit einem Defizit ab. Und auf Platz drei kommen die Städte mit 20 000 bis 49 999 Einwohner/-innen, wo 54% rote Zahlen schreiben.

2021 beanspruchen die Bereiche Bildung und soziale Sicherheit in den Städten die mit Abstand grössten Anteile der Gesamtausgaben. So werden 24% der Gesamtausgaben für Bildung sowie 21% für soziale Sicherheit eingesetzt.

Steuern pro Einwohner/-in

Abgesehen von Basel – der Stadtkanton kann nur bedingt mit den anderen Städten und städtischen Gemeinden verglichen werden – beträgt der Steuerertrag pro Einwohner/-in lediglich in St. Moritz (16 472), Küsnacht (ZH) (13 439) und Zollikon (10 981) mehr als 10 000 Franken. Die tiefsten Steuererträge pro Person weisen im Jahr 2021 Appenzell mit 792 Franken, Arth mit 1659 Franken und Payerne mit 1919 Franken auf.

Die detaillierten Daten zu Finanzen und Steuern stehen Ihnen auch online zur Verfügung.

Finances publiques

Recettes et dépenses communales

Les déficits des finances communales sont en diminution. La moitié des villes et communes analysées dans l'annuaire statistique bouclent leurs comptes dans le rouge. 50% des villes terminent l'année 2021 sur un manque à gagner. Ceci constitue une amélioration par rapport à l'année précédente, où 64 % des villes clôturaient encore leur bilan sur un déficit.

En 2021, les villes de plus de 100 000 habitants sont le plus souvent dans le rouge (83%). Les villes de 50 000 à 99 999 habitants se classent au deuxième rang: ici, 75% sont dans le rouge. Et parmi les villes de 20 000 à 49 999 habitants, 54% terminent l'année 2021 sur un manque à gagner.

En 2021, 24% respectivement 21% de l'ensemble des dépenses des villes sont consacrées aux domaines de la formation et de la sécurité sociale, qui sont donc de loin les postes de dépenses les plus importants.

Impôts par tête

À l'exception de Bâle – cette ville-canton est difficilement comparable avec les autres villes et communes urbaines –, le revenu fiscal par habitant ne dépasse les 10 000 francs qu'à St. Moritz (16 472), Küsnacht (ZH) (13 439) suivies par Zollikon avec 10 981 francs d'impôts par habitant. Les recettes fiscales les plus basses par habitant sont affichées en 2021 par Appenzell (792 francs), Arth (1659 francs) et Payerne (1919 francs).

Les données détaillées sur les finances et les impôts sont également disponibles en ligne.

Kommunale Einnahmen und kommunale Ausgaben pro Einwohner/-in (in Fr.), nach Gemeindegrössenklasse, 2021
Recettes communales et dépenses communales par habitant (en Fr.), selon la taille de la commune, en 2021

G 11.1

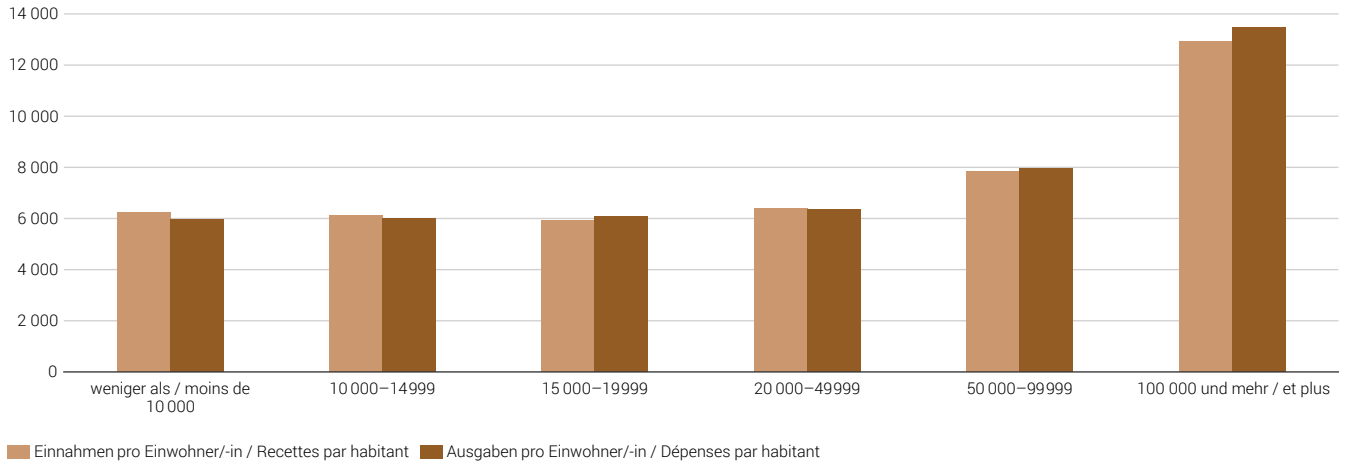

Quelle: Eidgenössische Finanzverwaltung – Finanzstatistik
 Source: Administration fédérale des finances – Statistique financière

© BFS / OFS 2024

Städte mit positiver und negativer Jahresrechnung, 2012–2021
Villes avec comptes annuels positifs et négatifs, de 2012 à 2021

G 11.2

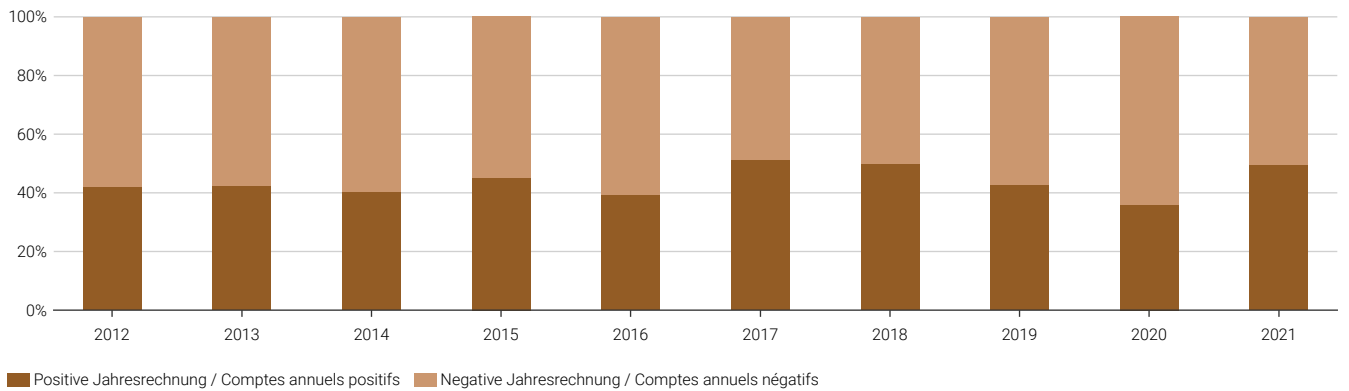

Die Graphik berücksichtigt die Jahresrechnungen der Gemeinden, die jeweils in der Statistik der Schweizer Städte betrachtet wurden. Grösse und Anzahl der Gemeinden können von Jahr zu Jahr variieren. Der Saldo der Jahresrechnung berechnet sich aus der Differenz der kommunalen Einnahmen und Ausgaben.

Le graphique prend en compte les comptes annuels des communes considérées dans les différentes éditions des Statistiques des villes suisses. La taille et le nombre de communes peuvent varier d'une année à l'autre. Le solde des comptes annuels est le résultat entre la différence des recettes et dépenses communales.

Quelle: Eidgenössische Finanzverwaltung – Finanzstatistik
 Source: Administration fédérale des finances – Statistique financière

© BFS / OFS 2024

Kommunale Aktiven und kommunale Passiven, in 1 000 Franken, Ende 2021
Actifs communaux et passifs communaux, en 1 000 francs, fin 2021

T 11.1

Städte mit ... Einwohnern Villes de ... habitants	Kommunale Aktiven / Actifs communaux			Kommunale Passiven / Passifs communaux		
	Total En tout	Finanzvermögen Patrimoine financier	Verwaltungs- vermögen / Patrimoine administratif	Total En tout	Fremdkapital Engagements	Eigenkapital Capital propre
>= 100 000						
Basel	12 573 258	5 859 347	6 713 911	12 573 258	6 383 603	6 189 654
Bern	4 376 463	2 978 265	1 398 198	4 376 463	3 249 987	1 126 476
Genève	5 069 796	3 651 381	1 418 416	5 069 796	2 172 998	2 896 798
Lausanne	2 072 318	961 566	1 110 752	2 072 318	3 174 823	-1 102 505
Winterthur	3 365 892	1 279 371	2 086 522	3 365 892	2 248 363	1 117 529
Zürich	14 579 720	3 926 081	10 653 640	14 579 720	8 420 739	6 158 981
50 000–99 999						
Biel-Bienne	1 325 985	726 324	599 661	1 325 985	853 458	472 527
Lugano	1 183 108	410 241	772 867	1 183 108	1 055 630	127 478
Luzern	2 269 177	958 668	1 310 510	2 269 177	690 497	1 578 680
St. Gallen	1 415 798	807 925	607 873	1 415 798	1 202 997	212 802
20 000–49 999						
Aarau	763 380	301 954	461 427	763 380	164 848	598 532
Allschwil	213 755	94 262	119 493	213 755	92 766	120 990
Baar	311 490	252 341	59 149	311 490	62 827	248 664
Bellinzona	512 789	195 078	317 711	512 789	455 952	56 837
Bülach	441 282	176 210	265 071	441 282	149 641	291 640
Bulle	208 960	73 715	135 245	208 960	165 359	43 601
Carouge (GE)	340 523	125 336	215 187	340 523	160 131	180 392
Chur	873 704	573 171	300 533	873 704	232 283	641 422
Dietikon	284 994	158 718	126 276	284 994	146 549	138 444
Dübendorf	456 345	256 728	199 616	456 345	166 624	289 721
Emmen	284 890	100 069	184 821	284 890	246 009	38 881
Frauenfeld	316 415	170 200	146 215	316 415	131 264	185 151
Fribourg	561 035	226 356	334 679	561 035	344 965	216 070
Horgen	348 752	215 696	133 057	348 752	222 203	126 549
Kloten	321 020	170 329	150 691	321 020	121 664	199 356
Köniz	483 596	258 560	225 036	483 596	397 441	86 155
Kreuzlingen	227 306	97 669	129 637	227 306	69 401	157 905
Kriens	405 092	137 540	267 551	405 092	259 478	145 614
La Chaux-de-Fonds	737 779	193 342	544 437	737 779	497 301	240 478
Lancy	734 260	439 379	294 881	734 260	171 914	562 346
Martigny	245 865	184 280	61 586	245 865	184 951	60 914
Meyrin	403 804	162 680	241 124	403 804	89 881	313 923
Montreux	174 947	84 338	90 609	174 947	152 202	22 745
Neuchâtel	988 548	314 888	673 660	988 548	543 250	445 298
Nyon	403 937	94 622	309 314	403 937	334 493	69 444
Opfikon	374 256	151 249	223 007	374 256	123 792	250 464
Rapperswil-Jona	362 694	239 586	123 108	362 694	130 985	231 709
Renens (VD)	167 602	70 616	96 986	167 602	116 294	51 308
Riehen	691 387	296 239	395 148	691 387	231 439	459 948
Schaffhausen	627 396	430 213	197 183	627 396	215 308	412 089
Schlieren	362 529	139 830	222 699	362 529	183 760	178 768
Sion	494 732	220 826	273 906	494 732	277 301	217 431
Thun	456 235	304 953	151 282	456 235	210 927	245 308
Uster	610 458	260 708	349 750	610 458	238 393	372 065
Vernier	333 165	130 083	203 082	333 165	191 423	141 742
Wädenswil	294 960	161 913	133 047	294 960	178 869	116 091
Wettingen	413 207	69 615	343 592	413 207	195 689	217 518
Wetzikon (ZH)	553 260	243 342	309 918	553 260	109 994	443 266

Städte mit ... Einwohnern Villes de ... habitants	Kommunale Aktiven / Actifs communaux			Kommunale Passiven / Passifs communaux		
	Total En tout	Finanzvermögen Patrimoine financier	Verwaltungs- vermögen / Patrimoine administratif	Total En tout	Fremdkapital Engagements	Eigenkapital Capital propre
Wil (SG)	308 022	123 660	184 362	308 022	150 256	157 766
Yverdon-les-Bains	379 957	114 912	265 045	379 957	367 330	12 628
Zug	838 115	491 423	346 691	838 115	133 793	704 322
15 000–19 999						
Adliswil	304 132	107 831	196 302	304 132	199 570	104 563
Arbon	195 287	85 887	109 400	195 287	129 917	65 370
Baden	826 240	172 912	653 328	826 240	259 148	567 092
Binningen	186 185	156 101	30 084	186 185	70 604	115 581
Burgdorf	216 017	113 194	102 824	216 017	117 687	98 330
Cham	237 801	104 323	133 478	237 801	21 781	216 020
Einsiedeln	134 352	61 411	72 941	134 352	81 772	52 581
Freienbach	170 640	156 406	14 234	170 640	36 050	134 590
Glarus Nord	203 527	91 527	112 000	203 527	113 529	89 998
Gossau (SG)	235 303	102 949	132 354	235 303	55 057	180 246
Grenchen	191 689	127 074	64 615	191 689	108 132	83 557
Herisau	155 214	59 257	95 957	155 214	121 079	34 135
Horw	384 928	166 257	218 672	384 928	132 093	252 835
Illnau-Effretikon	192 181	75 418	116 763	192 181	77 457	114 723
Langenthal	207 476	113 729	93 747	207 476	91 772	115 705
Liestal	100 229	57 836	42 392	100 229	59 393	40 836
Locarno	200 069	100 476	99 594	200 069	190 600	9 469
Lyss	161 317	66 788	94 529	161 317	81 465	79 852
Monthey	217 115	87 926	129 188	217 115	143 680	73 435
Morges	175 836	71 590	104 245	175 836	142 550	33 285
Muttenz	218 801	129 004	89 797	218 801	110 705	108 096
Oftringen	204 239	47 028	157 211	204 239	69 156	135 083
Olten	242 602	87 684	154 918	242 602	110 395	132 208
Onex	99 481	47 576	51 905	99 481	37 514	61 966
Ostermundigen	128 386	61 525	66 861	128 386	71 975	56 411
Pratteln	134 806	79 431	55 375	134 806	35 355	99 451
Pully	242 389	105 740	136 649	242 389	194 341	48 048
Regensdorf	342 705	196 503	146 202	342 705	130 742	211 963
Reinach (BL)	180 832	106 305	74 526	180 832	108 655	72 177
Schwyz	137 132	38 326	98 807	137 132	105 983	31 149
Sierre	206 712	59 168	147 544	206 712	99 548	107 164
Solothurn	205 473	106 819	98 653	205 473	35 293	170 179
Steffisburg	118 285	74 699	43 586	118 285	17 509	100 776
Thalwil	254 254	111 231	143 024	254 254	88 580	165 674
Thônex	262 802	97 384	165 418	262 802	82 350	180 452
Vevey	232 405	155 940	76 466	232 405	245 015	-12 610
Volketswil	220 307	103 485	116 823	220 307	87 524	132 784
Wallisellen	365 569	195 153	170 416	365 569	208 626	156 943
Wohlen (AG)	263 059	79 534	183 525	263 059	89 200	173 859
10 000–14 999						
Aesch (BL)	65 309	31 857	33 453	65 309	31 828	33 482
Affoltern am Albis	146 211	59 718	86 492	146 211	98 799	47 411
Aigle	122 070	61 263	60 807	122 070	111 109	10 961
Altstätten	86 595	36 955	49 640	86 595	35 785	50 810
Amriswil	159 656	79 271	80 385	159 656	117 303	42 353
Arth	65 311	33 714	31 597	65 311	44 152	21 160
Bassersdorf	157 580	62 232	95 348	157 580	72 698	84 882
Belp	84 024	45 920	38 104	84 024	30 571	53 453

T 11.1

Städte mit ... Einwohnern Villes de ... habitants	Kommunale Aktiven / Actifs communaux			Kommunale Passiven / Passifs communaux		
	Total En tout	Finanzvermögen Patrimoine financier	Verwaltungs- vermögen / Patrimoine administratif	Total En tout	Fremdkapital Engagements	Eigenkapital Capital propre
Birsfelden	96 978	40 543	56 435	96 978	55 939	41 039
Brig-Glis	79 684	68 018	11 667	79 684	30 175	49 510
Brugg	334 018	164 660	169 358	334 018	36 092	297 926
Buchs (SG)	137 027	58 125	78 902	137 027	71 495	65 532
Bussigny	60 201	37 864	22 338	60 201	31 069	29 133
Chêne-Bougeries	241 578	189 124	52 453	241 578	33 426	208 152
Davos	388 564	196 738	191 826	388 564	124 501	264 063
Delémont	146 603	57 499	89 103	146 603	131 572	15 031
Ebikon	133 422	68 975	64 447	133 422	97 323	36 099
Ecublens (VD)	122 843	42 517	80 326	122 843	60 083	62 760
Flawil	63 050	30 171	32 879	63 050	23 152	39 899
Gland	127 516	46 969	80 547	127 516	104 604	22 912
Glarus	100 269	56 611	43 658	100 269	41 876	58 393
Hinwil	117 894	55 406	62 488	117 894	55 431	62 463
Ittigen	134 675	92 270	42 405	134 675	73 497	61 178
Küsnacht (ZH)	550 684	271 377	279 307	550 684	339 825	210 858
La Tour-de-Peilz	100 945	52 734	48 212	100 945	78 649	22 296
Le Grand-Saconnex	151 766	72 747	79 020	151 766	42 251	109 515
Le Locle	327 679	122 331	205 348	327 679	153 065	174 614
Lenzburg	247 466	63 448	184 019	247 466	45 985	201 481
Männedorf	219 323	64 627	154 697	219 323	69 838	149 486
Meilen	360 078	165 904	194 174	360 078	145 459	214 619
Mendrisio	237 689	111 706	125 982	237 689	205 509	32 179
Möhlly	198 814	54 913	143 901	198 814	50 875	147 939
Münchenbuchsee	66 626	29 405	37 221	66 626	15 472	51 154
Münchenstein	166 032	122 003	44 029	166 032	92 196	73 835
Münsingen	77 575	36 428	41 147	77 575	29 858	47 717
Muri bei Bern	147 862	105 041	42 821	147 862	66 835	81 027
Neuhausen am Rheinfall	132 703	62 289	70 414	132 703	83 491	49 212
Oberwil (BL)	102 120	52 963	49 158	102 120	40 329	61 791
Payerne	83 676	46 680	36 996	83 676	59 763	23 913
Pfäffikon	153 217	53 774	99 443	153 217	38 991	114 226
Plan-les-Ouates	631 281	486 250	145 030	631 281	150 424	480 857
Prilly	98 768	34 575	64 193	98 768	93 576	5 192
Rheinfelden	371 051	135 712	235 338	371 051	38 801	332 250
Richterswil	140 523	58 493	82 030	140 523	61 777	78 746
Risch	104 893	71 912	32 980	104 893	16 516	88 377
Romanshorn	110 398	64 613	45 785	110 398	75 919	34 479
Rüti (ZH)	152 824	66 211	86 614	152 824	48 646	104 179
Sarnen	83 740	47 116	36 624	83 740	17 164	66 577
Spiez	91 290	58 640	32 651	91 290	32 539	58 751
Spreitenbach	206 015	54 832	151 182	206 015	51 001	155 014
Stäfa	333 042	137 766	195 277	333 042	54 361	278 682
Steinhausen	152 674	91 702	60 972	152 674	36 649	116 025
Suhr	204 071	43 603	160 468	204 071	52 584	151 487
Sursee	216 851	75 008	141 844	216 851	97 373	119 479
Urdorf	116 021	57 972	58 048	116 021	53 732	62 289
Uzwil	120 460	74 186	46 274	120 460	51 106	69 354
Versoix	138 437	74 966	63 471	138 437	57 263	81 173
Villars-sur-Glâne	194 390	40 205	154 185	194 390	109 403	84 987
Weinfelden	136 496	44 356	92 140	136 496	86 043	50 453
Worb*	70 818	36 634	34 185	70 818	22 962	47 856
Zofingen	301 006	81 231	219 775	301 006	119 854	181 152

Städte mit ... Einwohnern Villes de ... habitants	Kommunale Aktiven / Actifs communaux			Kommunale Passiven / Passifs communaux		
	Total En tout	Finanzvermögen Patrimoine financier	Verwaltungs- vermögen / Patrimoine administratif	Total En tout	Fremdkapital Engagements	Eigenkapital Capital propre
Zollikofen	70 524	44 088	26 437	70 524	12 026	58 499
Zollikon	366 830	171 647	195 183	366 830	117 177	249 653
< 10 000						
Altdorf (UR)	36 349	14 542	21 806	36 349	21 214	15 135
Appenzell*	5 685	3 611	2 074	5 685	1 606	4 079
Arlesheim	97 769	53 818	43 951	97 769	48 722	49 047
Arosa*	127 632	46 798	80 834	127 632	32 280	95 352
Chiasso	119 418	54 059	65 359	119 418	101 868	17 550
Crissier	85 660	42 228	43 431	85 660	38 419	47 240
Interlaken	79 685	37 287	42 399	79 685	37 380	42 305
La Neuveville*	39 376	21 036	18 340	39 376	14 939	24 437
Moutier*	70 035	42 293	27 743	70 035	51 044	18 991
Murten*	184 686	66 406	118 279	184 686	45 833	138 853
Rorschach	172 648	49 864	122 784	172 648	68 317	104 331
St. Moritz	270 231	122 723	147 507	270 231	17 105	253 125
Stans	78 118	24 987	53 130	78 118	34 253	43 865
Visp	81 552	41 628	39 924	81 552	43 235	38 317
Willisau*	–	–	–	–	–	–
Zermatt	123 122	76 936	46 186	123 122	28 580	94 542
Zuchwil*	72 002	33 094	38 907	72 002	38 663	33 339

Quelle: Eidgenössische Finanzverwaltung (EFV) – Finanzstatistik

© BFS / OFS 2024

Source: Administration fédérale des finances (AFF) – Statistique financière

Raumbezug: Gemeinden / 01.07.2021

Référence spatiale: communes / 01.07.2021

* keine statistische Stadt gemäss BFS-Definition / ne répond pas à la définition de ville statistique de l'OFS

Kommunale Einnahmen und kommunale Ausgaben, in 1 000 Franken, Ende 2021
Recettes communales et dépenses communales, en 1 000 francs, fin 2021

T 11.2

Städte mit ... Einwohnern Villes de ... habitants	Kommunale Einnahmen / Recettes communales			Kommunale Ausgaben / Dépenses communales		
	Total En tout	Einnahmen ¹ Recettes ¹	Investitions- einnahmen / Recettes d'investissement	Total En tout	Ausgaben ² Dépenses ²	Investitions- ausgaben / Dépenses d'investissement
>= 100 000						
Basel ³	5 438 894	5 378 436	60 458	5 300 877	4 965 100	335 776
Bern	1 172 918	1 163 755	9 163	1 218 942	1 077 084	141 858
Genève	1 296 475	1 270 893	25 582	1 298 723	1 193 104	105 619
Lausanne	1 274 881	1 259 603	15 278	1 344 852	1 183 329	161 523
Winterthur	1 051 670	1 035 113	16 558	1 063 910	914 540	149 370
Zürich	5 142 093	5 087 366	54 727	5 815 119	4 711 056	1 104 063
50 000–99 999						
Biel-Bienne	427 563	426 403	1 160	463 399	418 758	44 641
Lugano	477 581	468 610	8 972	491 302	420 834	70 468
Luzern	680 177	672 152	8 024	630 238	574 605	55 634
St. Gallen	586 106	569 758	16 348	613 053	536 688	76 365
20 000–49 999						
Aarau	182 001	178 864	3 137	181 349	144 123	37 226
Allschwil	120 788	118 627	2 161	117 530	106 654	10 876
Baar	149 674	148 519	1 155	154 562	137 636	16 927
Bellinzona	191 173	177 601	13 572	207 064	171 510	35 554
Bülach	184 958	183 059	1 899	179 627	161 038	18 589
Bulle	114 776	112 603	2 173	125 891	99 223	26 667
Carouge (GE)	134 665	123 169	11 497	128 717	97 458	31 258
Chur	279 190	259 151	20 038	279 323	209 543	69 781
Dietikon	212 739	211 913	826	227 452	199 874	27 578
Dübendorf	200 671	197 014	3 657	187 770	166 566	21 204
Emmen	179 390	176 690	2 700	173 051	162 810	10 241
Frauenfeld	153 891	152 285	1 606	158 697	135 276	23 421
Fribourg	265 308	263 348	1 960	226 678	210 580	16 098
Horgen	189 880	188 940	940	213 489	180 225	33 264
Kloten	185 706	182 918	2 788	179 296	161 400	17 896
Köniz	208 071	206 974	1 097	229 818	202 305	27 513
Kreuzlingen	120 579	120 165	414	130 255	102 197	28 058
Kriens	151 432	148 655	2 777	144 929	138 383	6 546
La Chaux-de-Fonds	211 459	207 709	3 750	237 894	207 303	30 591
Lancy	170 353	162 831	7 522	155 534	117 272	38 262
Martigny	116 529	109 098	7 431	124 180	100 684	23 496
Meyrin	141 366	132 288	9 078	134 816	107 588	27 228
Montreux	158 839	158 016	824	152 484	140 375	12 109
Neuchâtel	299 929	293 977	5 951	317 390	283 027	34 364
Nyon	175 191	172 313	2 878	185 040	158 641	26 399
Opfikon	165 848	163 749	2 099	182 300	155 464	26 836
Rapperswil-Jona	158 195	155 663	2 532	164 520	145 387	19 133
Renens (VD)	119 271	114 145	5 127	112 445	99 929	12 516
Riehen	165 508	158 386	7 122	146 031	138 471	7 560
Schaffhausen	276 237	243 357	32 880	277 574	206 773	70 801
Schlieren	137 963	137 194	769	140 303	127 142	13 161
Sion	220 532	216 574	3 958	217 704	186 554	31 149
Thun	242 615	234 416	8 198	234 075	215 273	18 802
Uster	239 078	237 739	1 339	247 719	218 119	29 599
Vernier	142 407	123 817	18 591	143 034	107 632	35 402
Wädenswil	180 343	177 048	3 295	187 744	167 342	20 402
Wettingen	108 935	93 109	15 826	96 280	84 412	11 868
Wetzikon (ZH)	179 714	178 727	987	180 175	157 054	23 120
Wil (SG)	137 124	136 691	433	137 058	128 992	8 066

Städte mit ... Einwohnern Villes de ... habitants	Kommunale Einnahmen / Recettes communales			Kommunale Ausgaben / Dépenses communales		
	Total En tout	Einnahmen ¹ Recettes ¹	Investitions- einnahmen / Recettes d'investissement	Total En tout	Ausgaben ² Dépenses ²	Investitions- ausgaben / Dépenses d'investissement
Yverdon-les-Bains	167 719	166 153	1 566	171 959	151 012	20 947
Zug	360 367	357 935	2 432	290 084	268 167	21 916
15 000–19 999						
Adliswil	135 504	133 913	1 591	167 836	118 245	49 592
Arbon	87 189	87 138	50	75 601	72 292	3 310
Baden	151 274	147 126	4 148	197 031	135 606	61 424
Binningen	94 089	92 059	2 030	86 969	80 355	6 614
Burgdorf	111 006	103 528	7 478	106 198	100 369	5 829
Cham	109 768	108 954	813	93 551	83 421	10 130
Einsiedeln	81 208	79 781	1 427	70 493	62 264	8 229
Freienbach	96 112	93 356	2 756	82 039	73 471	8 568
Glarus Nord	96 743	74 560	22 182	111 912	65 123	46 789
Gossau (SG)	86 850	85 515	1 335	89 125	82 935	6 190
Grenchen	107 775	105 812	1 963	111 431	102 406	9 026
Herisau	96 337	94 504	1 834	100 243	87 400	12 843
Horw	108 001	104 476	3 525	96 777	84 560	12 217
Illnau-Effretikon	112 229	110 945	1 285	122 701	100 240	22 461
Langenthal	89 453	87 909	1 544	99 743	87 445	12 298
Liestal	77 199	68 251	8 947	69 702	65 241	4 461
Locarno	72 257	71 165	1 092	77 218	68 333	8 885
Lyss	81 959	81 427	532	99 743	78 748	20 995
Monthey	95 393	89 148	6 245	96 866	75 361	21 505
Morges	141 746	141 048	698	162 970	133 540	29 430
Muttenz	85 822	84 418	1 404	77 736	74 656	3 080
Oftringen	64 881	64 193	688	61 299	42 322	18 976
Olten	111 911	111 151	760	114 183	98 662	15 521
Onex	62 806	61 353	1 453	51 408	49 607	1 801
Ostermundigen	103 563	101 934	1 629	102 061	96 937	5 124
Pratteln	78 666	77 006	1 660	85 579	72 556	13 023
Pully	147 241	144 417	2 824	161 055	141 945	19 110
Regensdorf	140 831	139 244	1 587	136 295	124 606	11 688
Reinach (BL)	94 206	93 233	973	99 931	88 145	11 785
Schwyz	60 321	59 230	1 091	56 184	50 717	5 467
Sierre	82 328	80 196	2 132	85 110	72 992	12 118
Solothurn	108 479	107 784	695	121 640	104 611	17 030
Steffisburg	66 312	65 642	670	62 518	58 189	4 329
Thalwil	147 858	147 454	404	141 386	131 503	9 883
Thônex	49 527	46 976	2 551	76 026	38 415	37 610
Vevey	153 343	153 017	326	148 138	144 237	3 901
Volketswil	113 704	112 812	893	126 334	95 435	30 898
Wallisellen	165 862	164 252	1 610	165 855	131 724	34 131
Wohlen (AG)	91 234	73 660	17 574	86 028	64 394	21 634
10 000–14 999						
Aesch (BL)	48 231	46 892	1 339	44 404	39 907	4 497
Affoltern am Albis	98 044	97 882	162	96 481	77 568	18 913
Aigle	47 995	47 249	746	50 647	41 812	8 835
Altstätten	69 152	63 985	5 167	66 187	59 332	6 854
Amriswil	73 033	71 488	1 545	66 802	63 003	3 799
Arth	39 022	38 627	396	40 889	32 128	8 761
Bassersdorf	71 326	69 735	1 590	68 137	61 172	6 964
Belp	59 213	56 555	2 658	59 694	54 493	5 201
Birsfelden	46 510	46 404	106	54 786	41 722	13 064

T 11.2

Städte mit ... Einwohnern Villes de ... habitants	Kommunale Einnahmen / Recettes communales			Kommunale Ausgaben / Dépenses communales		
	Total En tout	Einnahmen ¹ Recettes ¹	Investitions- einnahmen / Recettes d'investissement	Total En tout	Ausgaben ² Dépenses ²	Investitions- ausgaben / Dépenses d'investissement
Brig-Flis	65 920	63 195	2 725	56 431	42 578	13 853
Brugg	74 804	69 880	4 925	61 182	58 337	2 845
Buchs (SG)	62 164	59 669	2 495	69 964	63 986	5 978
Bussigny	49 303	48 498	804	52 101	44 967	7 134
Chêne-Bougeries	48 644	48 399	245	41 290	36 894	4 396
Davos	113 296	109 149	4 147	114 266	76 873	37 393
Delémont	72 503	71 181	1 323	74 693	65 116	9 577
Ebikon	74 307	74 202	105	76 021	71 400	4 621
Ecublens (VD)	93 542	91 740	1 802	93 871	80 260	13 611
Flawil	55 207	52 294	2 913	55 470	49 760	5 710
Gland	74 274	73 272	1 001	80 110	62 418	17 692
Glarus	54 018	52 755	1 263	60 151	52 013	8 137
Hinwil	71 378	70 518	860	90 441	67 185	23 256
Ittigen	80 117	78 732	1 385	73 536	66 894	6 642
Küsnacht (ZH)	239 280	238 711	569	227 571	213 391	14 181
La Tour-de-Peilz	76 280	76 116	164	86 501	72 897	13 604
Le Grand-Saconnex	49 448	45 920	3 528	41 131	37 368	3 763
Le Locle	70 014	69 267	747	75 650	69 209	6 441
Lenzburg	63 740	63 586	154	60 677	56 921	3 755
Männedorf	97 783	96 157	1 626	95 302	86 951	8 351
Meilen	147 132	146 833	299	145 629	131 232	14 397
Mendrisio	82 630	80 922	1 708	96 086	76 305	19 781
Möhlis	47 203	45 213	1 989	44 814	37 414	7 400
Münchenbuchsee	37 549	36 883	666	39 953	36 046	3 907
Münchenstein	61 847	61 160	686	58 709	56 497	2 212
Münsingen	62 929	61 663	1 266	66 225	57 550	8 675
Muri bei Bern	78 465	78 393	72	75 333	71 132	4 201
Neuhausen am Rheinfall	76 130	71 442	4 688	63 827	54 178	9 649
Oberwil (BL)	50 470	49 243	1 227	56 885	50 494	6 390
Payerne	49 284	48 435	849	47 406	41 817	5 589
Pfäffikon	76 047	76 027	20	79 101	66 834	12 267
Plan-les-Ouates	103 133	102 782	352	81 584	64 604	16 979
Prilly	67 309	62 710	4 599	68 819	59 525	9 295
Rheinfelden	83 158	81 558	1 600	78 514	63 109	15 405
Richterswil	103 657	102 829	829	107 549	86 951	20 598
Risch	67 535	66 546	989	65 976	50 887	15 089
Romanshorn	55 555	55 331	224	50 664	46 304	4 360
Rüti (ZH)	89 619	88 716	903	88 352	78 083	10 269
Sarnen	65 885	64 011	1 874	60 616	54 772	5 844
Spiez	62 662	60 909	1 753	63 361	56 059	7 301
Spreitenbach	49 966	49 573	393	42 560	37 715	4 845
Stäfa	124 226	121 854	2 372	110 783	97 484	13 299
Steinhausen	53 732	53 480	252	54 878	50 312	4 565
Suhr	49 873	49 476	396	43 863	41 685	2 178
Sursee	87 652	78 289	9 363	88 569	70 223	18 346
Urdorf	66 982	66 479	503	66 924	60 669	6 255
Uzwil	67 368	66 111	1 258	68 607	60 773	7 834
Versoix	43 323	42 940	383	43 734	36 017	7 717
Villars-sur-Glâne	69 986	68 795	1 191	65 151	63 637	1 513
Weinfelden	63 299	62 407	892	70 472	55 580	14 892
Worb*	55 035	53 427	1 608	53 027	49 899	3 128
Zofingen	88 465	86 231	2 234	81 728	75 320	6 408
Zollikofen	49 455	46 491	2 964	47 126	43 442	3 683

Städte mit ... Einwohnern Villes de ... habitants	Kommunale Einnahmen / Recettes communales			Kommunale Ausgaben / Dépenses communales		
	Total En tout	Einnahmen ¹ Recettes ¹	Investitions- einnahmen / Recettes d'investissement	Total En tout	Ausgaben ² Dépenses ²	Investitions- ausgaben / Dépenses d'investissement
Zollikon	180 549	180 032	517	159 893	152 461	7 432
< 10 000						
Altdorf (UR)	38 164	37 917	247	36 085	33 374	2 711
Appenzell*	7 051	7 026	25	6 211	5 837	374
Arlesheim	52 427	51 277	1 150	52 725	50 225	2 500
Arosa*	37 306	36 939	367	35 403	28 072	7 331
Chiasso	53 400	53 094	307	55 232	50 108	5 124
Crissier	53 135	50 351	2 784	48 951	41 974	6 977
Interlaken	34 061	31 729	2 332	36 885	30 160	6 725
La Neuveville*	27 735	27 613	122	26 746	25 407	1 338
Moutier*	54 633	54 576	56	52 677	50 998	1 680
Murten*	44 357	42 735	1 622	41 655	36 373	5 282
Rorschach	59 952	59 143	809	62 066	56 681	5 385
St. Moritz	111 364	101 594	9 770	91 294	62 462	28 832
Stans	37 347	36 583	763	39 941	29 633	10 308
Visp	57 298	51 604	5 694	45 283	32 021	13 263
Willisau*	–	–	–	–	–	–
Zermatt	56 410	54 706	1 703	56 739	40 918	15 821
Zuchwil*	59 545	57 638	1 907	57 674	52 371	5 303

Quelle: Eidgenössische Finanzverwaltung (EFV) – Finanzstatistik

© BFS / OFS 2024

Source: Administration fédérale des finances (AFF) – Statistique financière

Raumbezug: Gemeinden / 01.07.2021

Référence spatiale: communes / 01.07.2021

¹ betriebliche Einnahmen und Finanzeinnahmen inkl. ausserordentliche Einnahmen / recettes d'exploitation et recettes financières incl. recettes extraordinaires² betriebliche Ausgaben und Finanzausgaben inkl. ausserordentliche Ausgaben / dépenses d'exploitation et dépenses financières incl. dépenses extraordinaires³ Zahlen gelten für den gesamten Kanton Basel-Stadt / Ces chiffres valent pour tout le canton de Bâle-Ville

* keine statistische Stadt gemäss BFS-Definition / ne répond pas à la définition de ville statistique de l'OFS

Die 49 Agglomerationen der Schweiz, 2023
 Les 49 agglomérations de la Suisse, en 2023

G 12.0

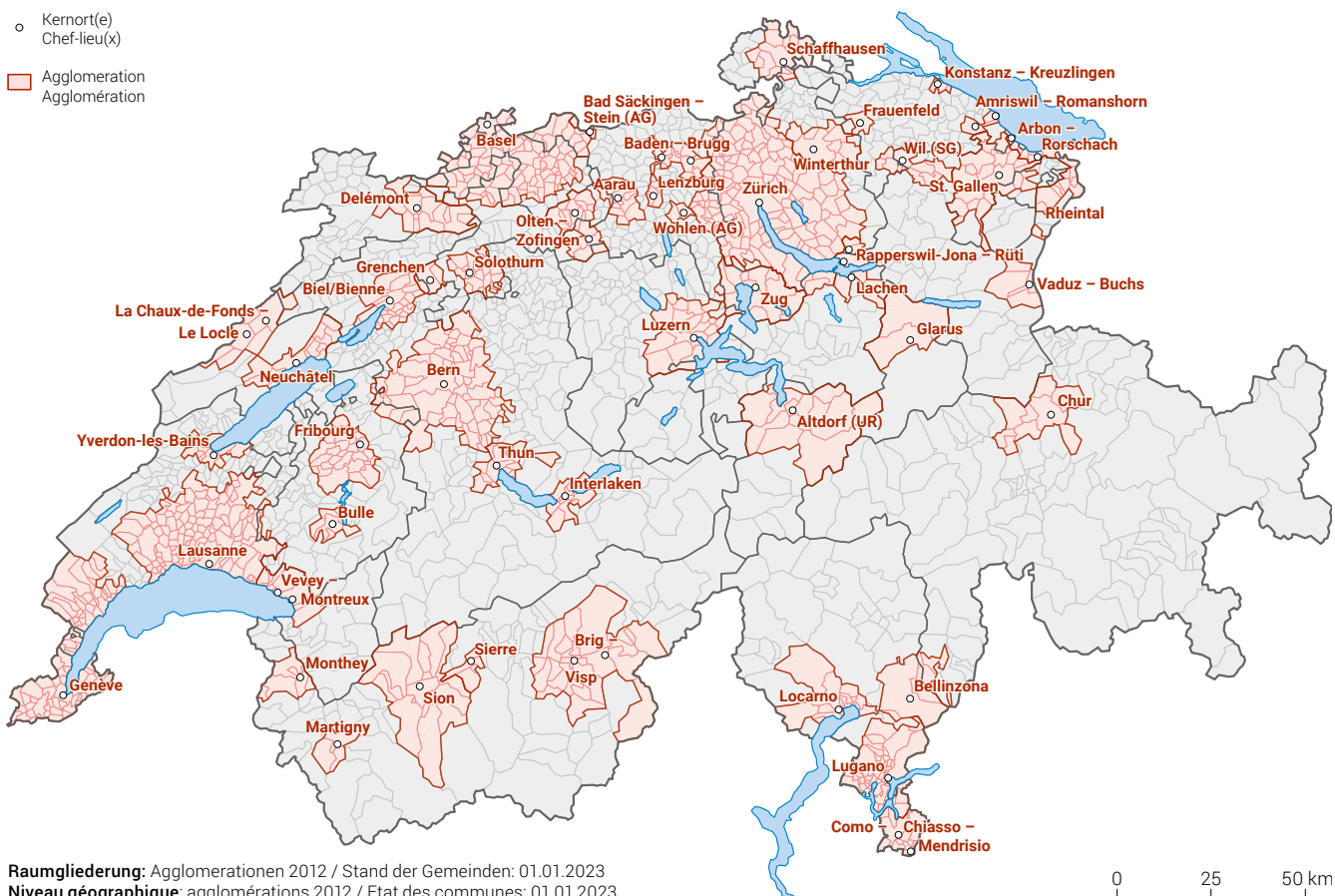

Raumgliederung: Agglomerationen 2012 / Stand der Gemeinden: 01.01.2023
 Niveau géographique: agglomérations 2012 / Etat des communes: 01.01.2023

Quelle: BFS – Raumgliederungen der Schweiz
 Source: OFS – Niveaux géographique de la Suisse

© BFS / OFS 2024

Agglomerationen

Definition 2012

Um die aktuellen urbanen Strukturen der Schweiz statistisch abzubilden, hat das Bundesamt für Statistik (BFS) Ende 2014 den Raum mit städtischem Charakter definiert¹. Damit einher ging auch die Neudefinition von Städten und Agglomerationen. Basierend auf einheitlichen Kriterien und Schwellenwerten wird jede Gemeinde einer Kategorie zugewiesen. Dabei wird mehrstufig vorgegangen:

In einem ersten Schritt werden die Dichte von Einwohner/-innen, Beschäftigten und Logiernächten in einem über die Schweiz gelegten regelmässigen Rastergitter untersucht, um potentielle **Agglomerationskerne** zu identifizieren. Mithilfe des Rastergitters kann der Einfluss von historisch gewachsenen, institutionellen Grenzen minimiert werden.

Als Nächstes werden die auf die Kerne ausgerichteten Pendlerintensitäten genauer analysiert und so mögliche **Agglomerationsgürtel** abgegrenzt.

Weisen der identifizierte Kern und der dazugehörige Gürtel die notwendige Mindestgrösse von 20 000 Einwohner/-innen auf, gilt der besagte Raum als Agglomeration.

Aber auch ausserhalb der Agglomerationen sieht die Definition städtische Kategorien vor. Zum einen sogenannte **mehrfach orientierte Gemeinden**, welche sich funktional auf mehrere Kerne ausrichten, und zum anderen **Kerne ausserhalb von Agglomerationen**, welche eher von regionaler Bedeutung sind.

Nach dieser Definition umfasst die Schweiz 49 Agglomerationen. Zürich stellt dabei mit 1,4 Mio. Einwohner/-innen die grösste dar, mit einem Gürtel, der sich bis zu 35 km vom Zentrum ausdehnt. Die kleinste Agglomeration ist wiederum Martigny mit gut 20 000 Einwohner/-innen.

Auf den folgenden Seiten soll nun jede Agglomeration einzeln unter die statistische Lupe genommen werden. Der Fokus liegt dabei auf Daten zu den Variablen, dieser Agglomerationsdefinition zu Grunde liegen: Bevölkerung, Beschäftigte, Pendlerströme und Logiernächte. Von der 49 Agglomerationen sind zwölf grenzüberschreitend. Die in der folgenden Seiten verwendeten Daten beziehen sich ausschliesslich auf das Schweizer Einzugsgebiet der jeweiligen Agglomerationen.

¹ BFS – Bundesamt für Statistik (2014): *Raum mit städtischem Charakter 2012* – Erläuterungsbericht. Neuchâtel.

Agglomérations

Définition 2012

Fin 2014, l'Office fédéral de la statistique (OFS) a renouvelé la définition de l'espace à caractère urbain pour pouvoir mieux refléter les structures urbaines en Suisse. Les définitions de «ville» et d'«agglomération» ont ainsi été revues¹. De nouveaux critères et de nouvelles valeurs minimales permettent de classer les localités dans telle ou telle catégorie. Le processus de définition est réalisé en plusieurs étapes:

La première étape consiste à déterminer la densité de la population, des emplois et des nuitées hôtelières dans chaque cellule d'une trame régulière placée sur le territoire suisse pour identifier des **centres d'agglomération** potentiels. L'utilisation d'une trame régulière permet de limiter au maximum l'influence des frontières institutionnelles historiques.

L'analyse détaillée de l'intensité des flux pendulaires vers les centres permet ensuite de déterminer les **couronnes d'agglomération** potentielles.

Si un nombre minimal de 20 000 personnes habite dans les centres identifiés et leurs couronnes, l'espace en question est qualifié d'agglomération.

D'autres catégories urbaines ont aussi été définies hors des agglomérations. En font partie d'une part les **communes multi-orientées**, qui sont fonctionnellement orientées vers plusieurs centres d'agglomération, d'autre part les **centres hors agglomération**, dont l'importance est plutôt régionale.

Selon ces définitions, la Suisse compte 49 agglomérations. Zurich – 1,4 million d'habitants – est la plus grande. Sa couronne d'agglomération s'étend jusqu'à 35 kilomètres à partir du centre. La plus petite agglomération est Martigny, qui compte quelque 20 000 habitants.

Les pages suivantes présentent toutes les agglomérations séparément. La priorité a été mise sur les variables qui sont à la base de ces définitions, soit la densité de la population, des emplois, des nuitées hôtelières et des flux de pendulaires. Parmi les 49 agglomérations, douze sont transfrontalières. Les données utilisées dans les pages suivantes concernent exclusivement l'arrondissement territorial suisse de ces agglomérations.

¹ OFS – Office fédéral de la statistique (2014): *L'Espace à caractère urbain 2012* – Rapport explicatif. Neuchâtel.

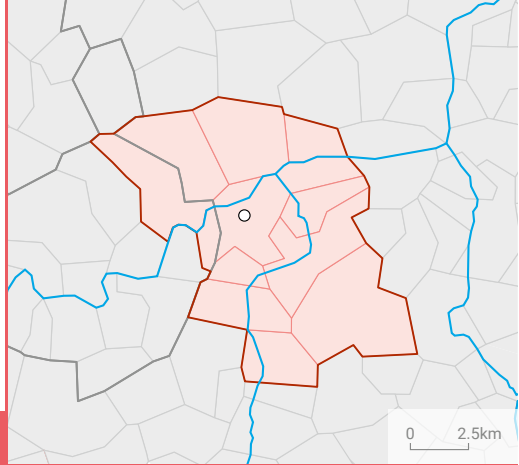

AARAU

Veränderung der Wohnbevölkerung¹ / Évolution de la population résidente¹

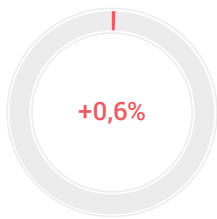

Bevölkerung / Population		absolut absolu	%
Wohnbevölkerung am 31.12.2022 / Population résidente permanente le 31.12.2022		83 329	100
Altersklasse / Groupe d'âge			
	0–19	16 950	20,3
	20–64	50 485	60,6
	65+	15 894	19,1
Ausländeranteil (%) / Proportion d'étrangers (%)			25,5
Gesamtzu- bzw. -abnahme / Augmentation ou diminution		527	0,6
Geburtenüberschuss / Excédent de naissances		159	
Wanderungssaldo / Solde migratoire		336	
Privathaushalte / Ménages privés			
	Total / En tout	37 353	
	Davon Einpersonenhaushalte Dont ménages à une seule personne	13 433	36,0

Veränderung der Anzahl Beschäftigte¹ / Évolution du nombre d'emplois¹

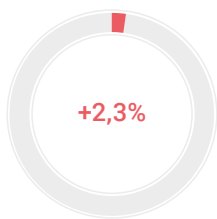

Beschäftigung / Emploi		absolut absolu	%
Arbeitsstätten 2021 / Établissements en 2021		5 674	
Beschäftigte 2021 Emplois en 2021			
	Total / En tout	60 529	100
	1. Sektor / Secteur 1	465	0,8
	2. Sektor / Secteur 2	10 429	17,2
	3. Sektor / Secteur 3	49 635	82,0
Arbeitslose im Jahresdurchschnitt 2022 Personnes au chômage, moyenne annuelle, en 2022			
	Total / En tout	1 024	
	Davon Frauen / Dont femmes	470	45,9

Veränderung der Anzahl Übernachtungen¹ / Évolution du nombre de nuitées¹



Tourismus / Tourisme		absolut absolu	%
Ankünfte 2021 / Arrivées en 2022			
	Total / En tout	21 930	100
	Davon Auslandsgäste Dont hôtes de l'étranger	7 040	32,1
Logiernächte 2021 / Nuitées en 2022			
	Total / En tout	34 723	100
	Davon Auslandsgäste Dont hôtes de l'étranger	13 266	38,2
Mittlere Aufenthaltsdauer (Nächte) 2022 / Durée moyenne de séjour (nuits), en 2022		1,6	

Pendlerströme / Flux de pendulaires		absolut absolu	VI ³ IC ³
Pendler / Pendulaires 2017–2021 ²			
	Binnenpendler / Pendulaires internes	17 368	3,4
	Zupendler / Pendulaires entrants	25 754	2,9
	Wegpendler / Pendulaires sortants	17 712	3,4

² Fünfjähriges Datenpooling: kumulierte Daten der Strukturhebungen (SE)
Pooling des données quinquennal: données cumulées des relevés structurels (RS)

³ VI: Vertrauensintervall / IC: intervalle de confiance

¹ Veränderung zum Vorjahr in Prozent / Évolution par rapport à l'année précédente en pourcentage

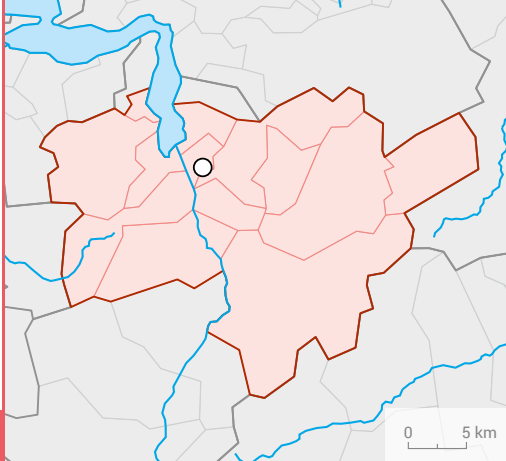

ALTDORF (UR)

Bevölkerung / Population		absolut absolu	%
Wohnbevölkerung am 31.12.2022 / Population résidante permanente le 31.12.2022		32 993	100
Altersklasse / Groupe d'âge	0–19	6 725	20,4
	20–64	19 229	58,3
	65+	7 039	21,3
Ausländeranteil (%) / Proportion d'étrangers (%)			12,5
Gesamtzu- bzw. -abnahme / Augmentation ou diminution		278	0,8
Geburtenüberschuss / Excédent de naissances		–3	
Wanderungssaldo / Solde migratoire		275	
Privathaushalte / Ménages privés	Total / En tout	14 173	
	Davon Einpersonenhaushalte Dont ménages à une seule personne	4 536	32,0

Veränderung der Wohnbevölkerung¹ / Évolution de la population résidante¹

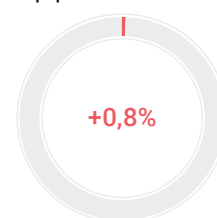

Beschäftigung / Emploi		absolut absolu	%
Arbeitsstätten 2021 / Établissements en 2021		2 329	
Beschäftigte 2021 Emplois en 2021	Total / En tout	16 496	100
	1. Sektor / Secteur 1	1 170	7,1
	2. Sektor / Secteur 2	4 887	29,6
	3. Sektor / Secteur 3	10 439	63,3
Arbeitslose im Jahresdurchschnitt 2022 Personnes au chômage, moyenne annuelle, en 2022	Total / En tout	142	
	Davon Frauen / Dont femmes	62	43,7

Veränderung der Anzahl Beschäftigte¹ / Évolution du nombre d'emplois¹

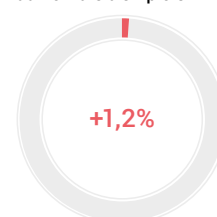

Tourismus / Tourisme		absolut absolu	%
Ankünfte 2021 / Arrivées en 2022	Total / En tout	11 714	100
	Davon Auslandsgäste Dont hôtes de l'étranger	3 907	33,4
	Logiernächte 2021 / Nuitées en 2022	Total / En tout	23 412
	Davon Auslandsgäste Dont hôtes de l'étranger	8 686	37,1
Mittlere Aufenthaltsdauer (Nächte) 2022 / Durée moyenne de séjour (nuits), en 2022		2,0	

Veränderung der Anzahl Übernachtungen¹ / Évolution du nombre de nuitées¹

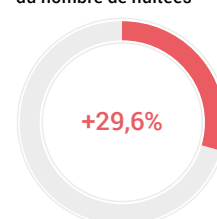

Pendlerströme / Flux de pendulaires		absolut absolu	VI ³ IC ³
Pendler / Pendulaires 2017–2021 ²	Binnenpendler / Pendulaires internes	10 031	4,1
	Zupendler / Pendulaires entrants	1 635	11,6
	Wegpendler / Pendulaires sortants	3 537	8,0

² Fünfjähriges Datenpooling; kumulierte Daten der Strukturhebungen (SE)
Pooling des données quinquennal; données cumulées des relevés structurels (RS)

³ VI: Vertrauensintervall / IC: intervalle de confiance

¹ Veränderung zum Vorjahr in Prozent / Évolution par rapport à l'année précédente en pourcentage

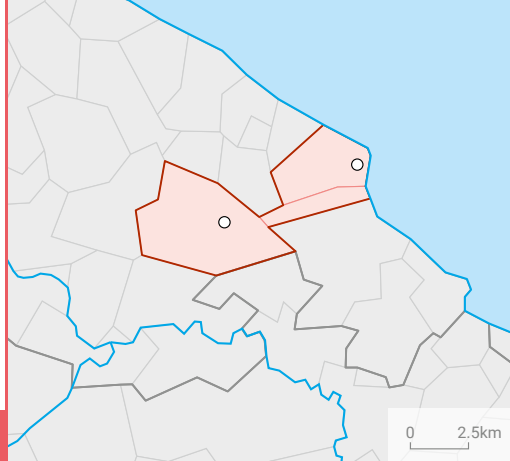

AMRISWIL – ROMANSHORN

Veränderung der Wohnbevölkerung¹ / Évolution de la population résidente¹

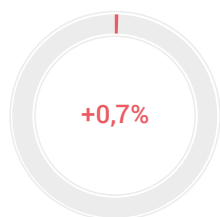

Bevölkerung / Population

	absolut absolu	%
Wohnbevölkerung am 31.12.2022 / Population résidente permanente le 31.12.2022	27 445	100
Altersklasse / Groupe d'âge		
0–19	5 488	20,0
20–64	16 601	60,5
65+	5 356	19,5
Ausländeranteil (%) / Proportion d'étrangers (%)		33,1
Gesamtzu- bzw. -abnahme / Augmentation ou diminution	188	0,7
Geburtenüberschuss / Excédent de naissances	-15	
Wanderungssaldo / Solde migratoire	192	
Privathaushalte / Ménages privés	Total / En tout	12 129
	Davon Einpersonenhaushalte / Dont ménages à une seule personne	4 385
		36,2

Veränderung der Anzahl Beschäftigte¹ / Évolution du nombre d'emplois¹

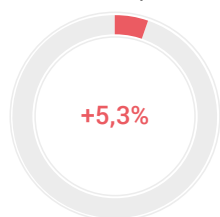

Beschäftigung / Emploi

	absolut absolu	%
Arbeitsstätten 2021 / Établissements en 2021	1 798	
Beschäftigte 2021 / Emplois en 2021	Total / En tout	13 014
	1. Sektor / Secteur 1	444
	2. Sektor / Secteur 2	3 985
	3. Sektor / Secteur 3	8 585
		66,0
Arbeitslose im Jahresdurchschnitt 2022 / Personnes au chômage, moyenne annuelle, en 2022	Total / En tout	377
	Davon Frauen / Dont femmes	180
		47,7

Veränderung der Anzahl Übernachtungen¹ / Évolution du nombre de nuitées¹

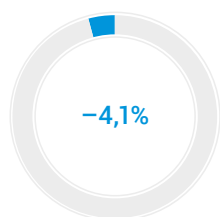

Tourismus / Tourisme

	absolut absolu	%
Ankünfte 2021 / Arrivées en 2022	Total / En tout	9 214
	Davon Auslandsgäste / Dont hôtes de l'étranger	1 922
		20,9
Logiernächte 2021 / Nuitées en 2022	Total / En tout	16 965
	Davon Auslandsgäste / Dont hôtes de l'étranger	3 658
		21,6
Mittlere Aufenthaltsdauer (Nächte) 2022 / Durée moyenne de séjour (nuits), en 2022		1,8

Pendlerströme / Flux de pendulaires

	absolut absolu	VI ³ IC ³
Pendler / Pendulaires 2017–2021 ²	Binnenpendler / Pendulaires internes	4 089
	Zupendler / Pendulaires entrants	5 366
	Wegpendler / Pendulaires sortants	6 978
		5,0

² Fünfjähriges Datenpooling: kumulierte Daten der Strukturhebungen (SE)
Pooling des données quinquennal: données cumulées des relevés structurels (RS)

³ VI: Vertrauensintervall / IC: intervalle de confiance

¹ Veränderung zum Vorjahr in Prozent / Évolution par rapport à l'année précédente en pourcentage

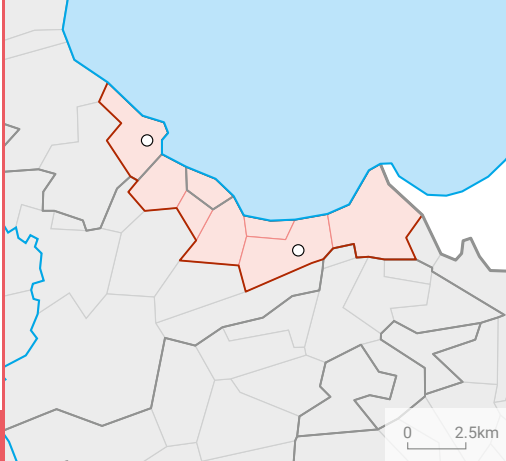

ARBON – RORSCHACH

Bevölkerung / Population		absolut absolu	%
Wohnbevölkerung am 31.12.2022 / Population résidante permanente le 31.12.2022		57 409	100
Altersklasse / Groupe d'âge	0–19	10 752	18,7
	20–64	34 751	60,5
	65+	11 906	20,7
Ausländeranteil (%) / Proportion d'étrangers (%)			31,9
Gesamtzu- bzw. -abnahme / Augmentation ou diminution		771	1,4
Geburtenüberschuss / Excédent de naissances		-17	
Wanderungssaldo / Solde migratoire		794	
Privathaushalte / Ménages privés	Total / En tout	26 777	
	Davon Einpersonenhaushalte Dont ménages à une seule personne	10 402	38,8

Veränderung der Wohnbevölkerung¹ / Évolution de la population résidante¹

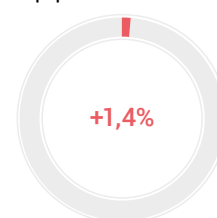

Beschäftigung / Emploi		absolut absolu	%
Arbeitsstätten 2021 / Établissements en 2021		3 478	
Beschäftigte 2021 Emplois en 2021	Total / En tout	26 058	100
	1. Sektor / Secteur 1	376	1,4
	2. Sektor / Secteur 2	8 760	33,6
	3. Sektor / Secteur 3	16 922	64,9
Arbeitslose im Jahresdurchschnitt 2022 Personnes au chômage, moyenne annuelle, en 2022	Total / En tout	785	
	Davon Frauen / Dont femmes	329	41,9

Veränderung der Anzahl Beschäftigte¹ / Évolution du nombre d'emplois¹

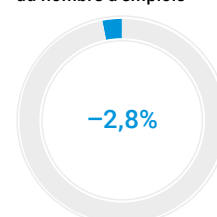

Tourismus / Tourisme		absolut absolu	%
Ankünfte 2021 / Arrivées en 2022	Total / En tout	23 541	100
	Davon Auslandsgäste Dont hôtes de l'étranger	8 332	35,4
	Logiernächte 2021 / Nuitées en 2022	Total / En tout	40 993
	Davon Auslandsgäste Dont hôtes de l'étranger	12 145	29,6
Mittlere Aufenthaltsdauer (Nächte) 2022 / Durée moyenne de séjour (nuits), en 2022		1,7	

Veränderung der Anzahl Übernachtungen¹ / Évolution du nombre de nuitées¹

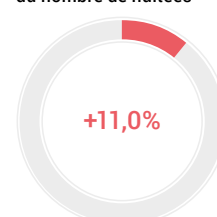

Pendlerströme / Flux de pendulaires		absolut absolu	VI ³ IC ³
Pendler / Pendulaires 2017–2021 ²	Binnenpendler / Pendulaires internes	9 716	4,9
	Zupendler / Pendulaires entrants	9 361	5,0
	Wegpendler / Pendulaires sortants	13 141	4,2

² Fünfjähriges Datenpooling; kumulierte Daten der Strukturerhebungen (SE)
Pooling des données quinquennal; données cumulées des relevés structurels (RS)

³ VI: Vertrauensintervall / IC: intervalle de confiance

¹ Veränderung zum Vorjahr in Prozent / Évolution par rapport à l'année précédente en pourcentage

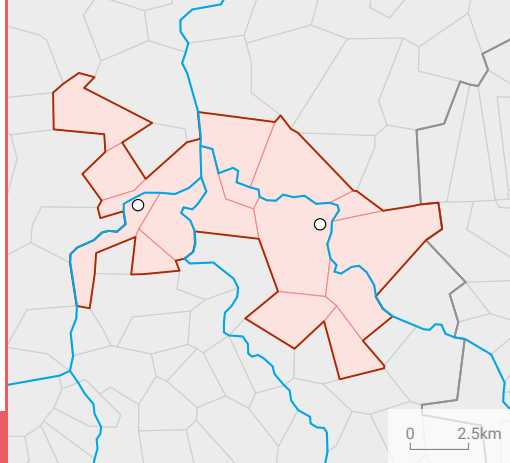

BADEN – BRUGG

Veränderung der Wohnbevölkerung¹ / Évolution de la population résidente¹

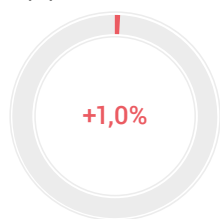

Bevölkerung / Population

	absolut absolu	%
Wohnbevölkerung am 31.12.2022 / Population résidente permanente le 31.12.2022	116 271	100
Altersklasse / Groupe d'âge		
0–19	22 725	19,5
20–64	70 678	60,8
65+	22 868	19,7
Ausländeranteil (%) / Proportion d'étrangers (%)		29,6
Gesamtzu- bzw. -abnahme / Augmentation ou diminution	1 156	1,0
Geburtenüberschuss / Excédent de naissances	189	
Wanderungssaldo / Solde migratoire	962	
Privathaushalte / Ménages privés		
Total / En tout	52 930	
Davon Einpersonenhaushalte / Dont ménages à une seule personne	19 629	37,1

Veränderung der Anzahl Beschäftigte¹ / Évolution du nombre d'emplois¹

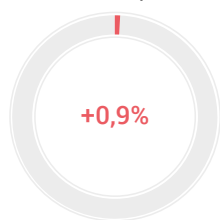

Beschäftigung / Emploi

	absolut absolu	%
Arbeitsstätten 2021 / Établissements en 2021	7 629	
Beschäftigte 2021 / Emplois en 2021		
Total / En tout	67 150	100
1. Sektor / Secteur 1	469	0,7
2. Sektor / Secteur 2	14 561	21,7
3. Sektor / Secteur 3	52 120	77,6
Arbeitslose im Jahresdurchschnitt 2022 / Personnes au chômage, moyenne annuelle, en 2022		
Total / En tout	1 721	
Davon Frauen / Dont femmes	748	43,5

Veränderung der Anzahl Übernachtungen¹ / Évolution du nombre de nuitées¹

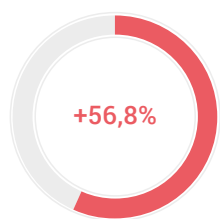

Tourismus / Tourisme

	absolut absolu	%
Ankünfte 2021 / Arrivées en 2022		
Total / En tout	55 525	100
Davon Auslandsgäste / Dont hôtes de l'étranger	16 965	30,6
Logiernächte 2021 / Nuitées en 2022		
Total / En tout	128 065	100
Davon Auslandsgäste / Dont hôtes de l'étranger	56 132	43,8
Mittlere Aufenthaltsdauer (Nächte) 2022 / Durée moyenne de séjour (nuits), en 2022	2,3	

Pendlerströme / Flux de pendulaires

	absolut absolu	VI ³ IC ³
Pendler / Pendulaires 2017–2021 ²		
Binnenpendler / Pendulaires internes	20 190	3,2
Zupendler / Pendulaires entrants	27 055	2,8
Wegpendler / Pendulaires sortants	27 338	2,7

² Fünfjähriges Datenpooling: kumulierte Daten der Strukturerhebungen (SE)
Pooling des données quinquennal: données cumulées des relevés structurels (RS)

³ VI: Vertrauensintervall / IC: intervalle de confiance

¹ Veränderung zum Vorjahr in Prozent / Évolution par rapport à l'année précédente en pourcentage

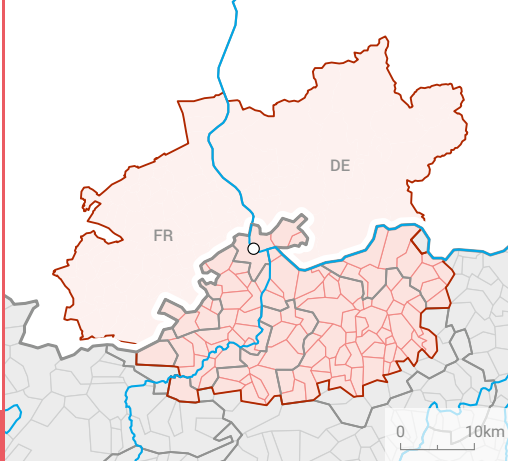

BASEL

Bevölkerung / Population		absolut absolu	%
Wohnbevölkerung am 31.12.2022 / Population résidante permanente le 31.12.2022		559 645	100
Altersklasse / Groupe d'âge	0–19	104 429	18,7
	20–64	334 564	59,8
	65+	120 652	21,6
Ausländeranteil (%) / Proportion d'étrangers (%)			28,6
Gesamtzu- bzw. -abnahme / Augmentation ou diminution		2 476	0,4
Geburtenüberschuss / Excédent de naissances		-649	
Wanderungssaldo / Solde migratoire		2 956	
Privathaushalte / Ménages privés	Total / En tout	261 665	
	Davon Einpersonenhaushalte / Dont ménages à une seule personne	102 876	39,3

Veränderung der Wohnbevölkerung¹ / Évolution de la population résidante¹

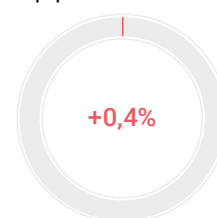

Beschäftigung / Emploi		absolut absolu	%
Arbeitsstätten 2021 / Établissements en 2021		41 379	
Beschäftigte 2021 / Emplois en 2021	Total / En tout	377 046	100
	1. Sektor / Secteur 1	3 879	1,0
	2. Sektor / Secteur 2	82 434	21,9
	3. Sektor / Secteur 3	290 733	77,1
Arbeitslose im Jahresdurchschnitt 2022 / Personnes au chômage, moyenne annuelle, en 2022	Total / En tout	6 638	
	Davon Frauen / Dont femmes	2 822	42,5

Veränderung der Anzahl Beschäftigte¹ / Évolution du nombre d'emplois¹

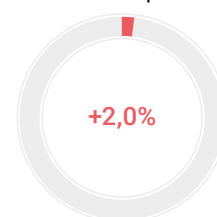

Tourismus / Tourisme		absolut absolu	%
Ankünfte 2021 / Arrivées en 2022	Total / En tout	811 695	100
	Davon Auslandsgäste / Dont hôtes de l'étranger	422 852	52,1
Logiernächte 2021 / Nuitées en 2022	Total / En tout	1 499 866	100
	Davon Auslandsgäste / Dont hôtes de l'étranger	840 372	56,0
	Mittlere Aufenthaltsdauer (Nächte) 2022 / Durée moyenne de séjour (nuits), en 2022	1,8	

Veränderung der Anzahl Übernachtungen¹ / Évolution du nombre de nuitées¹

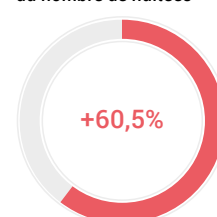

Pendlerströme / Flux de pendulaires		absolut absolu	VI ³ IC ³
Pendler / Pendulaires 2017–2021 ²	Binnenpendler / Pendulaires internes	197 439	0,9
	Zupendler / Pendulaires entrants	21 615	3,2
	Wegpendler / Pendulaires sortants	19 454	3,6

² Fünfjähriges Datenpooling; kumulierte Daten der Strukturerhebungen (SE)
Pooling des données quinquennal; données cumulées des relevés structurels (RS)

³ VI: Vertrauensintervall / IC: intervalle de confiance

¹ Veränderung zum Vorjahr in Prozent / Évolution par rapport à l'année précédente en pourcentage

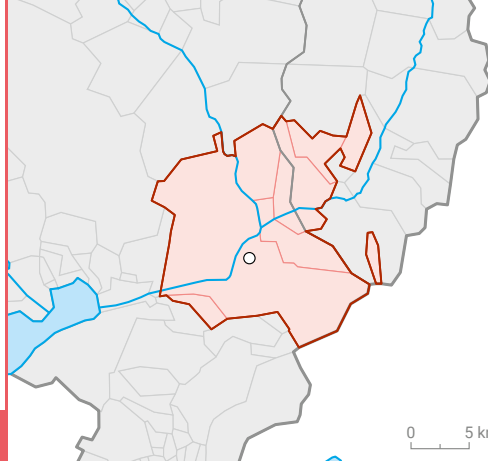

BELLINZONA

Veränderung der Wohnbevölkerung¹ / Évolution de la population résidente¹

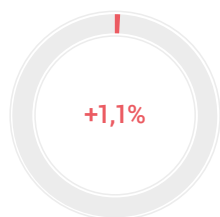

Bevölkerung / Population

	absolut absolu	%
Wohnbevölkerung am 31.12.2022 / Population résidente permanente le 31.12.2022	54 628	100
Altersklasse / Groupe d'âge		
0–19	10 326	18,9
20–64	32 818	60,1
65+	11 484	21,0
Ausländeranteil (%) / Proportion d'étrangers (%)		25,8
Gesamtzu- bzw. -abnahme / Augmentation ou diminution	579	1,1
Geburtenüberschuss / Excédent de naissances	-11	
Wanderungssaldo / Solde migratoire	620	
Privathaushalte / Ménages privés	Total / En tout	25 361
	Davon Einpersonenhaushalte / Dont ménages à une seule personne	10 028
		39,5

Veränderung der Anzahl Beschäftigte¹ / Évolution du nombre d'emplois¹

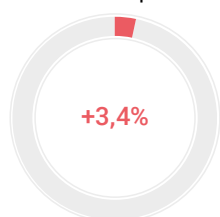

Beschäftigung / Emploi

	absolut absolu	%
Arbeitsstätten 2021 / Établissements en 2021	4 514	
Beschäftigte 2021 / Emplois en 2021	Total / En tout	34 875
	1. Sektor / Secteur 1	557
	2. Sektor / Secteur 2	4 885
	3. Sektor / Secteur 3	29 433
		84,4
Arbeitslose im Jahresdurchschnitt 2022 / Personnes au chômage, moyenne annuelle, en 2022	Total / En tout	819
	Davon Frauen / Dont femmes	356
		43,5

Veränderung der Anzahl Übernachtungen¹ / Évolution du nombre de nuitées¹

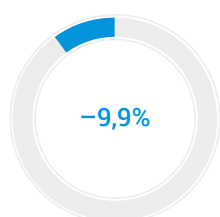

Tourismus / Tourisme

	absolut absolu	%
Ankünfte 2021 / Arrivées en 2022	Total / En tout	66 599
	Davon Auslandsgäste / Dont hôtes de l'étranger	25 556
		38,4
Logiernächte 2021 / Nuitées en 2022	Total / En tout	99 223
	Davon Auslandsgäste / Dont hôtes de l'étranger	35 723
		36,0
Mittlere Aufenthaltsdauer (Nächte) 2022 / Durée moyenne de séjour (nuits), en 2022		1,5

Pendlerströme / Flux de pendulaires

	absolut absolu	VI ³ IC ³
Pendler / Pendulaires 2017–2021 ²	Binnenpendler / Pendulaires internes	12 325
	Zupendler / Pendulaires entrants	9 563
	Wegpendler / Pendulaires sortants	7 053
		4,2

² Fünfjähriges Datenpooling: kumulierte Daten der Strukturhebungen (SE)
Pooling des données quinquennal: données cumulées des relevés structurels (RS)

³ VI: Vertrauensintervall / IC: intervalle de confiance

¹ Veränderung zum Vorjahr in Prozent / Évolution par rapport à l'année précédente en pourcentage

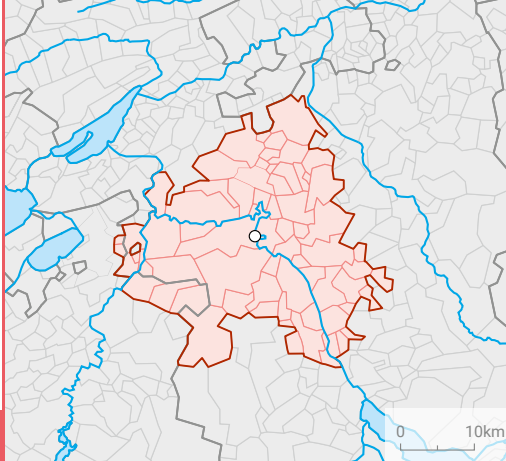

BERN

Bevölkerung / Population		absolut absolu	%
Wohnbevölkerung am 31.12.2022 / Population résidante permanente le 31.12.2022		425 779	100
Altersklasse / Groupe d'âge	0–19	80 030	18,8
	20–64	256 067	60,1
	65+	89 682	21,1
Ausländeranteil (%) / Proportion d'étrangers (%)			18,7
Gesamtzu- bzw. -abnahme / Augmentation ou diminution		1 351	0,3
Geburtenüberschuss / Excédent de naissances		-97	
Wanderungssaldo / Solde migratoire		1 405	
Privathaushalte / Ménages privés	Total / En tout	199 369	
	Davon Einpersonenhaushalte Dont ménages à une seule personne	78 426	39,3

Veränderung der Wohnbevölkerung¹ / Évolution de la population résidante¹

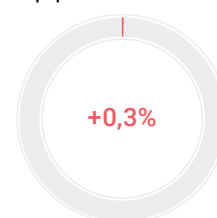

Beschäftigung / Emploi		absolut absolu	%
Arbeitsstätten 2021 / Établissements en 2021		32 003	
Beschäftigte 2021 Emplois en 2021	Total / En tout	329 353	100
	1. Sektor / Secteur 1	7 350	2,2
	2. Sektor / Secteur 2	40 835	12,4
	3. Sektor / Secteur 3	281 168	85,4
Arbeitslose im Jahresdurchschnitt 2022 Personnes au chômage, moyenne annuelle, en 2022	Total / En tout	3 668	
	Davon Frauen / Dont femmes	1 571	42,8

Veränderung der Anzahl Beschäftigte¹ / Évolution du nombre d'emplois¹

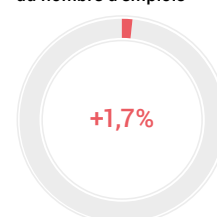

Tourismus / Tourisme		absolut absolu	%
Ankünfte 2021 / Arrivées en 2022	Total / En tout	534 646	100
	Davon Auslandsgäste Dont hôtes de l'étranger	228 334	42,7
Logiernächte 2021 / Nuitées en 2022	Total / En tout	940 233	100
	Davon Auslandsgäste Dont hôtes de l'étranger	461 111	49,0
Mittlere Aufenthaltsdauer (Nächte) 2022 / Durée moyenne de séjour (nuits), en 2022		1,8	

Veränderung der Anzahl Übernachtungen¹ / Évolution du nombre de nuitées¹

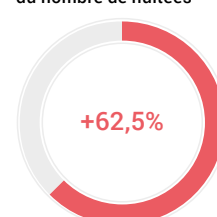

Pendlerströme / Flux de pendulaires		absolut absolu	VI ³ IC ³
Pendler / Pendulaires 2017–2021 ²	Binnenpendler / Pendulaires internes	150 626	1,1
	Zupendler / Pendulaires entrants	80 441	1,7
	Wegpendler / Pendulaires sortants	32 653	2,5

² Fünfjähriges Datenpooling; kumulierte Daten der Strukturerhebungen (SE)
Pooling des données quinquennal; données cumulées des relevés structurels (RS)

³ VI: Vertrauensintervall / IC: intervalle de confiance

¹ Veränderung zum Vorjahr in Prozent / Évolution par rapport à l'année précédente en pourcentage

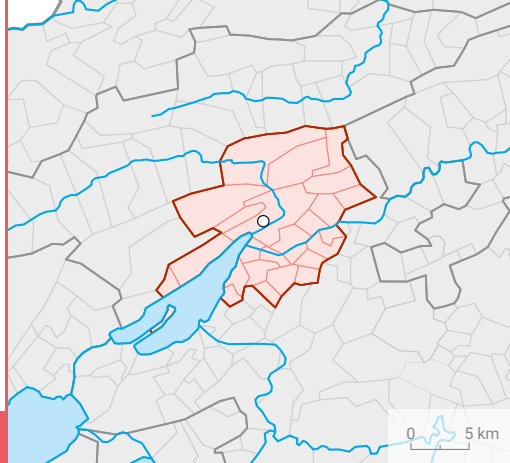

BIEL/BIENNE

Veränderung der Wohnbevölkerung¹ / Évolution de la population résidente¹

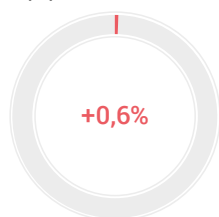

Bevölkerung / Population

	absolut absolu	%
Wohnbevölkerung am 31.12.2022 / Population résidente permanente le 31.12.2022	109 524	100
Altersklasse / Groupe d'âge		
0–19	21 860	20,0
20–64	65 200	59,5
65+	22 464	20,5
Ausländeranteil (%) / Proportion d'étrangers (%)		25,9
Gesamtzu- bzw. -abnahme / Augmentation ou diminution	664	0,6
Geburtenüberschuss / Excédent de naissances	-70	
Wanderungssaldo / Solde migratoire	741	
Privathaushalte / Ménages privés	Total / En tout	51 883
Davon Einpersonenhaushalte / Dont ménages à une seule personne	21 611	41,7

Veränderung der Anzahl Beschäftigte¹ / Évolution du nombre d'emplois¹

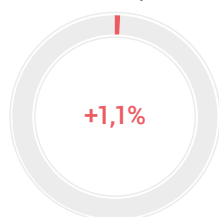

Beschäftigung / Emploi

	absolut absolu	%
Arbeitsstätten 2021 / Établissements en 2021	7 442	
Beschäftigte 2021 / Emplois en 2021	Total / En tout	59 597
	1. Sektor / Secteur 1	873
	2. Sektor / Secteur 2	15 537
	3. Sektor / Secteur 3	43 187
	72,5	
Arbeitslose im Jahresdurchschnitt 2022 / Personnes au chômage, moyenne annuelle, en 2022	Total / En tout	1 715
	Davon Frauen / Dont femmes	756
	44,1	

Veränderung der Anzahl Übernachtungen¹ / Évolution du nombre de nuitées¹

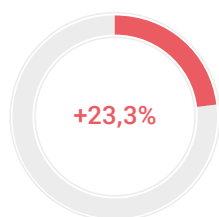

Tourismus / Tourisme

	absolut absolu	%
Ankünfte 2021 / Arrivées en 2022	Total / En tout	52 315
	Davon Auslandsgäste / Dont hôtes de l'étranger	14 069
	26,9	
Logiernächte 2021 / Nuitées en 2022	Total / En tout	87 405
	Davon Auslandsgäste / Dont hôtes de l'étranger	27 633
	31,6	
Mittlere Aufenthaltsdauer (Nächte) 2022 / Durée moyenne de séjour (nuits), en 2022		1,7

Pendlerströme / Flux de pendulaires

	absolut absolu	VI ³ IC ³
Pendler / Pendulaires 2017–2021 ²	Binnenpendler / Pendulaires internes	24 971
	Zupendler / Pendulaires entrants	18 823
	3,5	
	Wegpendler / Pendulaires sortants	16 244
	3,9	

² Fünfjähriges Datenpooling: kumulierte Daten der Strukturerhebungen (SE)
Pooling des données quinquennal: données cumulées des relevés structurels (RS)

³ VI: Vertrauensintervall / IC: intervalle de confiance

¹ Veränderung zum Vorjahr in Prozent / Évolution par rapport à l'année précédente en pourcentage

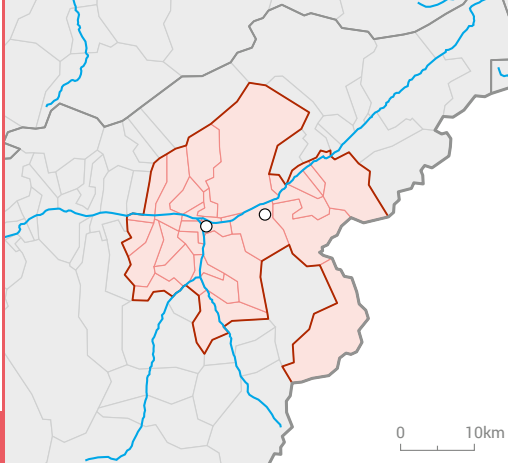

BRIG – VISP

Bevölkerung / Population		absolut absolu	%
Wohnbevölkerung am 31.12.2022 / Population résidante permanente le 31.12.2022		49 790	100
Altersklasse / Groupe d'âge	0–19	9 153	18,4
	20–64	29 986	60,2
	65+	10 651	21,4
Ausländeranteil (%) / Proportion d'étrangers (%)			17,4
Gesamtzu- bzw. -abnahme / Augmentation ou diminution		623	1,3
Geburtenüberschuss / Excédent de naissances		7	
Wanderungssaldo / Solde migratoire		599	
Privathaushalte / Ménages privés	Total / En tout	22 177	
	Davon Einpersonenhaushalte Dont ménages à une seule personne	7 908	35,7

Veränderung der Wohnbevölkerung¹ / Évolution de la population résidante¹

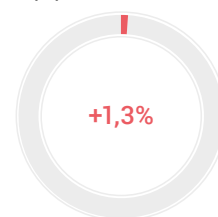

Beschäftigung / Emploi		absolut absolu	%
Arbeitsstätten 2021 / Établissements en 2021		3 764	
Beschäftigte 2021 Emplois en 2021	Total / En tout	30 340	100
	1. Sektor / Secteur 1	1 387	4,6
	2. Sektor / Secteur 2	9 308	30,7
	3. Sektor / Secteur 3	19 645	64,7
Arbeitslose im Jahresdurchschnitt 2022 Personnes au chômage, moyenne annuelle, en 2022	Total / En tout	170	
	Davon Frauen / Dont femmes	51	30,0

Veränderung der Anzahl Beschäftigte¹ / Évolution du nombre d'emplois¹

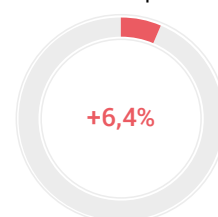

Tourismus / Tourisme		absolut absolu	%
Ankünfte 2021 / Arrivées en 2022	Total / En tout	106 875	100
	Davon Auslandsgäste Dont hôtes de l'étranger	33 198	31,1
	Logiernächte 2021 / Nuitées en 2022	Total / En tout	233 765
	Davon Auslandsgäste Dont hôtes de l'étranger	86 114	36,8
Mittlere Aufenthaltsdauer (Nächte) 2022 / Durée moyenne de séjour (nuits), en 2022		2,2	

Veränderung der Anzahl Übernachtungen¹ / Évolution du nombre de nuitées¹

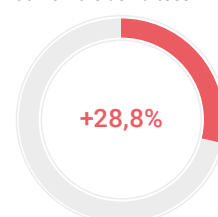

Pendlerströme / Flux de pendulaires		absolut absolu	VI ³ IC ³
Pendler / Pendulaires 2017–2021 ²	Binnenpendler / Pendulaires internes	15 563	3,7
	Zupendler / Pendulaires entrants	3 931	7,6
	Wegpendler / Pendulaires sortants	3 495	8,0

² Fünfjähriges Datenpooling; kumulierte Daten der Strukturhebungen (SE)
Pooling des données quinquennal; données cumulées des relevés structurels (RS)

³ VI: Vertrauensintervall / IC: intervalle de confiance

¹ Veränderung zum Vorjahr in Prozent / Évolution par rapport à l'année précédente en pourcentage

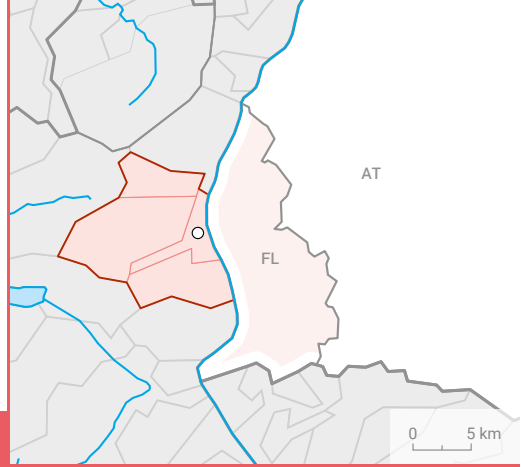

VADUZ – BUCHS

Veränderung der Wohnbevölkerung¹ / Évolution de la population résidente¹

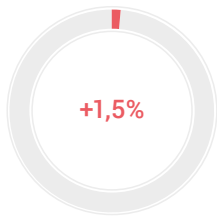

Bevölkerung / Population		absolut absolu	%
Wohnbevölkerung am 31.12.2022 / Population résidente permanente le 31.12.2022		29 792	100
Altersklasse / Groupe d'âge			
	0–19	6 417	21,5
	20–64	18 168	61,0
	65+	5 207	17,5
Ausländeranteil (%) / Proportion d'étrangers (%)			34,9
Gesamtzu- bzw. -abnahme / Augmentation ou diminution		446	1,5
Geburtenüberschuss / Excédent de naissances		82	
Wanderungssaldo / Solde migratoire		356	
Privathaushalte / Ménages privés			
	Total / En tout	12 882	
	Davon Einpersonenhaushalte / Dont ménages à une seule personne	4 534	35,2

Veränderung der Anzahl Beschäftigte¹ / Évolution du nombre d'emplois¹

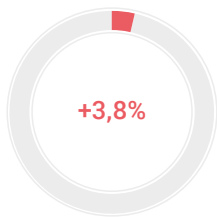

Beschäftigung / Emploi		absolut absolu	%
Arbeitsstätten 2021 / Établissements en 2021		1 980	
Beschäftigte 2021 / Emplois en 2021			
	Total / En tout	15 068	100
	1. Sektor / Secteur 1	592	3,9
	2. Sektor / Secteur 2	4 769	31,6
	3. Sektor / Secteur 3	9 707	64,4
Arbeitslose im Jahresdurchschnitt 2022 / Personnes au chômage, moyenne annuelle, en 2022			
	Total / En tout	260	
	Davon Frauen / Dont femmes	115	44,2

Veränderung der Anzahl Übernachtungen¹ / Évolution du nombre de nuitées¹



Tourismus / Tourisme		absolut absolu	%
Ankünfte 2021 / Arrivées en 2022			
	Total / En tout	13 099	100
	Davon Auslandsgäste / Dont hôtes de l'étranger	6 474	49,4
Logiernächte 2021 / Nuitées en 2022			
	Total / En tout	34 605	100
	Davon Auslandsgäste / Dont hôtes de l'étranger	20 047	57,9
Mittlere Aufenthaltsdauer (Nächte) 2022 / Durée moyenne de séjour (nuits), en 2022		2,6	

Pendlerströme / Flux de pendulaires		absolut absolu	VI ³ IC ³
Pendler / Pendulaires 2017–2021 ²			
	Binnenpendler / Pendulaires internes	6 106	6,5
	Zupendler / Pendulaires entrants	4 182	7,9
	Wegpendler / Pendulaires sortants	3 551	8,7

² Fünfjähriges Datenpooling: kumulierte Daten der Strukturserhebungen (SE)
Pooling des données quinquennal: données cumulées des relevés structurels (RS)

³ VI: Vertrauensintervall / IC: intervalle de confiance

¹ Veränderung zum Vorjahr in Prozent / Évolution par rapport à l'année précédente en pourcentage

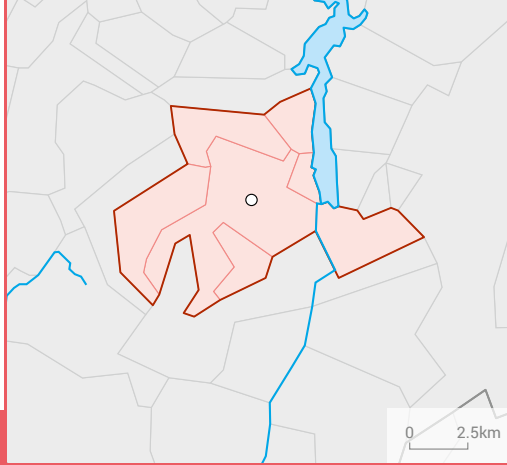

BULLE

Bevölkerung / Population		absolut	%
		absolu	
Wohnbevölkerung am 31.12.2022 / Population résidante permanente le 31.12.2022		36 658	100
Altersklasse / Groupe d'âge	0–19	7 952	21,7
	20–64	23 101	63,0
	65+	5 605	15,3
Ausländeranteil (%) / Proportion d'étrangers (%)			35,6
Gesamtzu- bzw. -abnahme / Augmentation ou diminution		629	1,7
Geburtenüberschuss / Excédent de naissances		116	
Wanderungssaldo / Solde migratoire		544	
Privathaushalte / Ménages privés	Total / En tout	15 824	
	Davon Einpersonenhaushalte	5 835	36,9
	Dont ménages à une seule personne		

Veränderung der Wohnbevölkerung¹ / Évolution de la population résidante¹

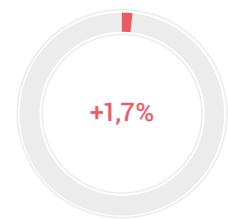

Beschäftigung / Emploi		absolut	%
		absolu	
Arbeitsstätten 2021 / Établissements en 2021		2 369	
Beschäftigte 2021 Emplois en 2021	Total / En tout	20 573	100
	1. Sektor / Secteur 1	251	1,2
	2. Sektor / Secteur 2	6 949	33,8
	3. Sektor / Secteur 3	13 373	65,0
Arbeitslose im Jahresdurchschnitt 2022 Personnes au chômage, moyenne annuelle, en 2022	Total / En tout	485	
	Davon Frauen / Dont femmes	221	45,6

Veränderung der Anzahl Beschäftigte¹ / Évolution du nombre d'emplois¹

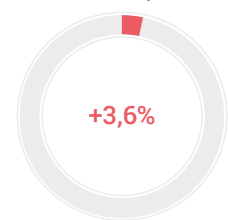

Tourismus / Tourisme		absolut	%
		absolu	
Ankünfte 2021 / Arrivées en 2022	Total / En tout	36 822	100
	Davon Auslandsgäste	15 470	42,0
	Dont hôtes de l'étranger		
Logiernächte 2021 / Nuitées en 2022	Total / En tout	61 337	100
	Davon Auslandsgäste	28 097	45,8
	Dont hôtes de l'étranger		
Mittlere Aufenthaltsdauer (Nächte) 2022 / Durée moyenne de séjour (nuits), en 2022		1,7	

Veränderung der Anzahl Übernachtungen¹ / Évolution du nombre de nuitées¹

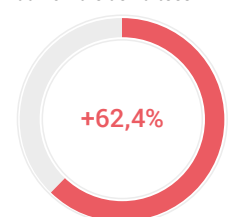

Pendlerströme / Flux de pendulaires		absolut	VI ³ IC ³
		absolu	
Pendler / Pendulaires 2017–2021 ²	Binnenpendler / Pendulaires internes	6 862	6,0
	Zupendler / Pendulaires entrants	7 205	5,6
	Wegpendler / Pendulaires sortants	7 462	5,8

² Fünfjähriges Datenpooling; kumulierte Daten der Strukturhebungen (SE)
Pooling des données quinquennal; données cumulées des relevés structurels (RS)

³ VI: Vertrauensintervall / IC: intervalle de confiance

¹ Veränderung zum Vorjahr in Prozent / Évolution par rapport à l'année précédente en pourcentage

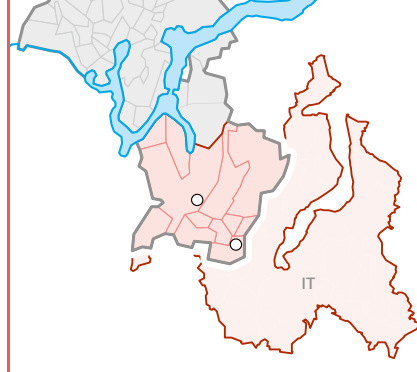

COMO-CHIASSO-MENDRISIO

0 5 km

Veränderung der Wohnbevölkerung¹ / Évolution de la population résidente¹

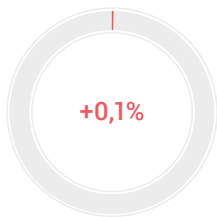

Bevölkerung / Population

	absolut absolu	%
Wohnbevölkerung am 31.12.2022 / Population résidente permanente le 31.12.2022	50 254	100
Altersklasse / Groupe d'âge		
0–19	8 433	16,8
20–64	29 268	58,2
65+	12 553	25,0
Ausländeranteil (%) / Proportion d'étrangers (%)		25,4
Gesamtzu- bzw. -abnahme / Augmentation ou diminution	30	0,1
Geburtenüberschuss / Excédent de naissances	-246	
Wanderungssaldo / Solde migratoire	273	
Privathaushalte / Ménages privés	Total / En tout	23 924
Davon Einpersonenhaushalte / Dont ménages à une seule personne	9 896	41,4

Veränderung der Anzahl Beschäftigte¹ / Évolution du nombre d'emplois¹



Beschäftigung / Emploi

	absolut absolu	%
Arbeitsstätten 2021 / Établissements en 2021	6 860	
Beschäftigte 2021 / Emplois en 2021	Total / En tout	48 861
	1. Sektor / Secteur 1	551
	2. Sektor / Secteur 2	14 671
	3. Sektor / Secteur 3	33 639
Arbeitslose im Jahresdurchschnitt 2022 / Personnes au chômage, moyenne annuelle, en 2022	Total / En tout	683
	Davon Frauen / Dont femmes	294

Veränderung der Anzahl Übernachtungen¹ / Évolution du nombre de nuitées¹

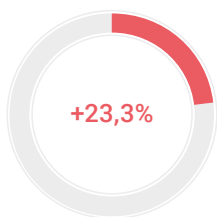

Tourismus / Tourisme

	absolut absolu	%
Ankünfte 2021 / Arrivées en 2022	Total / En tout	41 969
	Davon Auslandsgäste / Dont hôtes de l'étranger	25 637
Logiernächte 2021 / Nuitées en 2022	Total / En tout	73 904
	Davon Auslandsgäste / Dont hôtes de l'étranger	44 201
Mittlere Aufenthaltsdauer (Nächte) 2022 / Durée moyenne de séjour (nuits), en 2022		1,8

Pendlerströme / Flux de pendulaires

	absolut absolu	VI ³ IC ³
Pendler / Pendulaires 2017–2021 ²	Binnenpendler / Pendulaires internes	11 375
	Zupendler / Pendulaires entrants	3 140
	Wegpendler / Pendulaires sortants	5 599

² Fünfjähriges Datenpooling: kumulierte Daten der Strukturhebungen (SE)
Pooling des données quinquennal: données cumulées des relevés structurels (RS)

³ VI: Vertrauensintervall / IC: intervalle de confiance

¹ Veränderung zum Vorjahr in Prozent / Évolution par rapport à l'année précédente en pourcentage

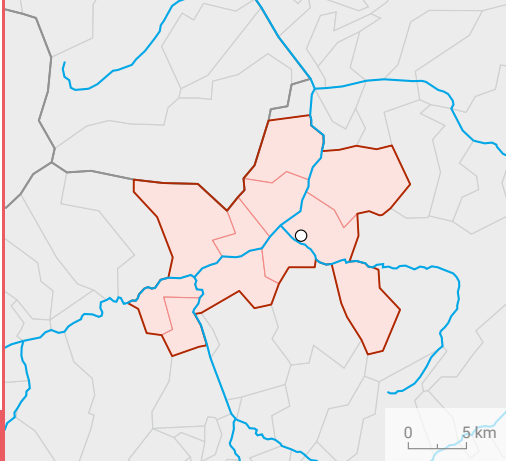

CHUR

Bevölkerung / Population		absolut	%
		absolu	
Wohnbevölkerung am 31.12.2022 / Population résidante permanente le 31.12.2022		61 713	100
Altersklasse / Groupe d'âge	0–19	11 215	18,2
	20–64	37 725	61,1
	65+	12 773	20,7
Ausländeranteil (%) / Proportion d'étrangers (%)			20,2
Gesamtzu- bzw. -abnahme / Augmentation ou diminution		257	0,4
Geburtenüberschuss / Excédent de naissances		-48	
Wanderungssaldo / Solde migratoire		258	
Privathaushalte / Ménages privés	Total / En tout	29 192	
	Davon Einpersonenhaushalte / Dont ménages à une seule personne	11 619	39,8

Veränderung der Wohnbevölkerung¹ / Évolution de la population résidante¹

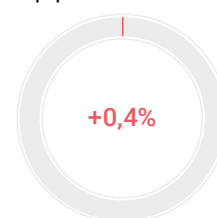

Beschäftigung / Emploi		absolut	%
		absolu	
Arbeitsstätten 2021 / Établissements en 2021		5 148	
Beschäftigte 2021 / Emplois en 2021	Total / En tout	42 784	100
	1. Sektor / Secteur 1	522	1,2
	2. Sektor / Secteur 2	8 277	19,3
	3. Sektor / Secteur 3	33 985	79,4
Arbeitslose im Jahresdurchschnitt 2022 / Personnes au chômage, moyenne annuelle, en 2022	Total / En tout	324	
	Davon Frauen / Dont femmes	121	37,3

Veränderung der Anzahl Beschäftigte¹ / Évolution du nombre d'emplois¹

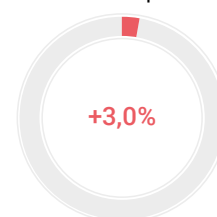

Tourismus / Tourisme		absolut	%
		absolu	
Ankünfte 2021 / Arrivées en 2022	Total / En tout	122 694	100
	Davon Auslandsgäste / Dont hôtes de l'étranger	53 757	43,8
Logiernächte 2021 / Nuitées en 2022	Total / En tout	191 798	100
	Davon Auslandsgäste / Dont hôtes de l'étranger	83 426	43,5
	Mittlere Aufenthaltsdauer (Nächte) 2022 / Durée moyenne de séjour (nuits), en 2022	1,6	

Veränderung der Anzahl Übernachtungen¹ / Évolution du nombre de nuitées¹

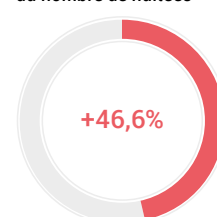

Pendlerströme / Flux de pendulaires		absolut	VI ³
		absolu	IC ³
Pendler / Pendulaires 2017–2021 ²	Binnenpendler / Pendulaires internes	20 533	3,3
	Zupendler / Pendulaires entrants	9 136	5,2
	Wegpendler / Pendulaires sortants	6 639	6,1

² Fünfjähriges Datenpooling; kumulierte Daten der Strukturhebungen (SE)
Pooling des données quinquennal; données cumulées des relevés structurels (RS)

³ VI: Vertrauensintervall / IC: intervalle de confiance

¹ Veränderung zum Vorjahr in Prozent / Évolution par rapport à l'année précédente en pourcentage

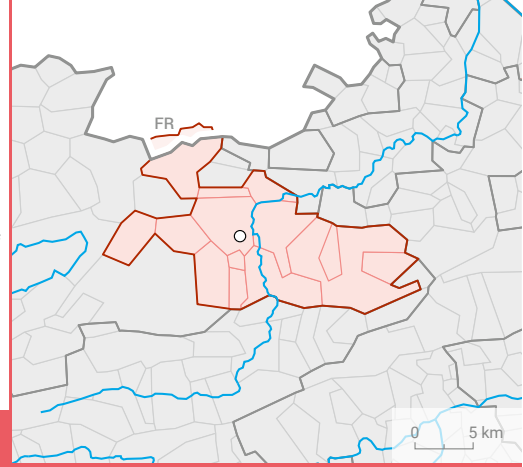

DELÉMONT

Veränderung der Wohnbevölkerung¹ / Évolution de la population résidente¹

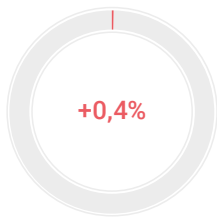

Bevölkerung / Population

	absolut absolu	%
Wohnbevölkerung am 31.12.2022 / Population résidente permanente le 31.12.2022	30 925	100
Altersklasse / Groupe d'âge		
0–19	6 486	21,0
20–64	18 001	58,2
65+	6 438	20,8
Ausländeranteil (%) / Proportion d'étrangers (%)		20,1
Gesamtzu- bzw. -abnahme / Augmentation ou diminution	133	0,4
Geburtenüberschuss / Excédent de naissances	-20	
Wanderungssaldo / Solde migratoire	152	
Privathaushalte / Ménages privés	Total / En tout	13 879
	Davon Einpersonenhaushalte / Dont ménages à une seule personne	5 249 37,8

Veränderung der Anzahl Beschäftigte¹ / Évolution du nombre d'emplois¹

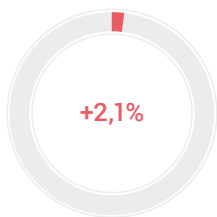

Beschäftigung / Emploi

	absolut absolu	%
Arbeitsstätten 2021 / Établissements en 2021	2 567	
Beschäftigte 2021 / Emplois en 2021	Total / En tout	18 992 100
	1. Sektor / Secteur 1	653 3,4
	2. Sektor / Secteur 2	5 792 30,5
	3. Sektor / Secteur 3	12 547 66,1
Arbeitslose im Jahresdurchschnitt 2022 / Personnes au chômage, moyenne annuelle, en 2022	Total / En tout	605
	Davon Frauen / Dont femmes	275 45,5

Veränderung der Anzahl Übernachtungen¹ / Évolution du nombre de nuitées¹



Tourismus / Tourisme

	absolut absolu	%
Ankünfte 2021 / Arrivées en 2022	Total / En tout	21 938 100
	Davon Auslandsgäste / Dont hôtes de l'étranger	4 311 19,7
Logiernächte 2021 / Nuitées en 2022	Total / En tout	38 700 100
	Davon Auslandsgäste / Dont hôtes de l'étranger	8 098 20,9
Mittlere Aufenthaltsdauer (Nächte) 2022 / Durée moyenne de séjour (nuits), en 2022		1,8

Pendlerströme / Flux de pendulaires

	absolut absolu	VI ³ IC ³
Pendler / Pendulaires 2017–2021 ²	Binnenpendler / Pendulaires internes	7 450 5,4
	Zupendler / Pendulaires entrants	4 243 7,5
	Wegpendler / Pendulaires sortants	3 941 7,8

² Fünfjähriges Datenpooling: kumulierte Daten der Strukturhebungen (SE)
Pooling des données quinquennal: données cumulées des relevés structurels (RS)

³ VI: Vertrauensintervall / IC: intervalle de confiance

¹ Veränderung zum Vorjahr in Prozent / Évolution par rapport à l'année précédente en pourcentage

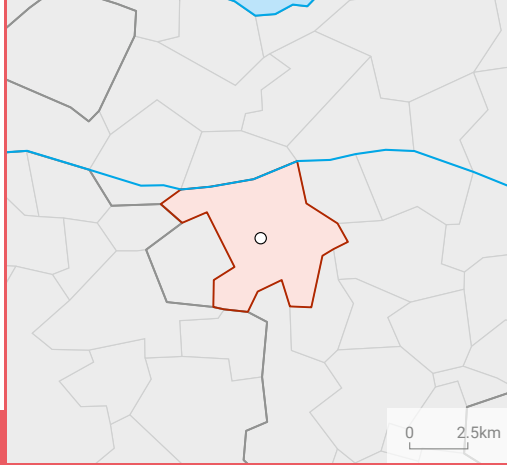

FRAUENFELD

Bevölkerung / Population	absolut	%
	absolu	
Wohnbevölkerung am 31.12.2022 / Population résidante permanente le 31.12.2022	26 093	100
Altersklasse / Groupe d'âge	0–19	4 998
	20–64	15 899
	65+	5 196
Ausländeranteil (%) / Proportion d'étrangers (%)		25,5
Gesamtzu- bzw. -abnahme / Augmentation ou diminution	122	0,5
Geburtenüberschuss / Excédent de naissances	13	
Wanderungssaldo / Solde migratoire	110	
Privathaushalte / Ménages privés	Total / En tout	12 061
	Davon Einpersonenhaushalte	4 656
	Dont ménages à une seule personne	38,6

Veränderung der Wohnbevölkerung¹ / Évolution de la population résidante¹

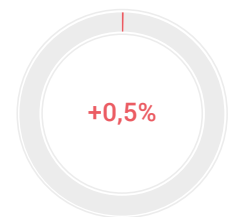

Beschäftigung / Emploi	absolut	%
	absolu	
Arbeitsstätten 2021 / Établissements en 2021	2 182	
Beschäftigte 2021 Emplois en 2021	Total / En tout	21 936
	1. Sektor / Secteur 1	119
	2. Sektor / Secteur 2	4 357
	3. Sektor / Secteur 3	17 460
Arbeitslose im Jahresdurchschnitt 2022 Personnes au chômage, moyenne annuelle, en 2022	Total / En tout	315
	Davon Frauen / Dont femmes	142

Veränderung der Anzahl Beschäftigte¹ / Évolution du nombre d'emplois¹

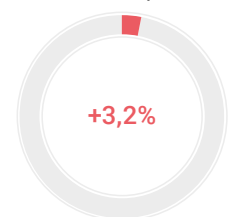

Tourismus / Tourisme	absolut	%
	absolu	
Ankünfte 2021 / Arrivées en 2022	Total / En tout	13 666
	Davon Auslandsgäste	4 860
	Dont hôtes de l'étranger	35,6
Logiernächte 2021 / Nuitées en 2022	Total / En tout	33 411
	Davon Auslandsgäste	12 929
	Dont hôtes de l'étranger	38,7
Mittlere Aufenthaltsdauer (Nächte) 2022 / Durée moyenne de séjour (nuits), en 2022	2,4	

Veränderung der Anzahl Übernachtungen¹ / Évolution du nombre de nuitées¹

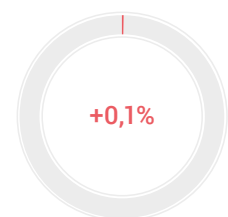

Pendlerströme / Flux de pendulaires	absolut	VI ³
	absolu	IC ³
Pendler / Pendulaires 2017–2021 ²	Binnenpendler / Pendulaires internes	4 567
	Zupendler / Pendulaires entrants	10 896
	Wegpendler / Pendulaires sortants	6 805

² Fünfjähriges Datenpooling; kumulierte Daten der Strukturhebungen (SE)
Pooling des données quinquennal; données cumulées des relevés structurels (RS)

³ VI: Vertrauensintervall / IC: intervalle de confiance

¹ Veränderung zum Vorjahr in Prozent / Évolution par rapport à l'année précédente en pourcentage

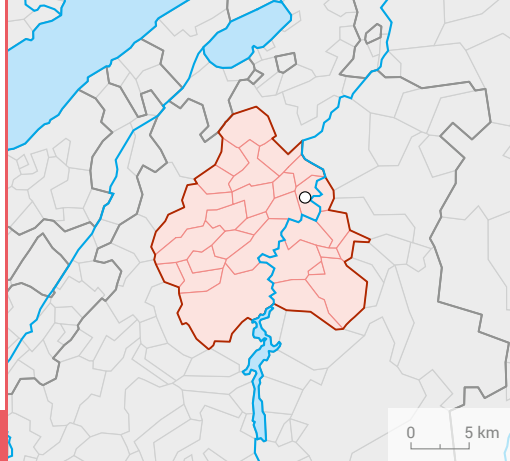

FRIBOURG

Veränderung der Wohnbevölkerung¹ / Évolution de la population résidente¹

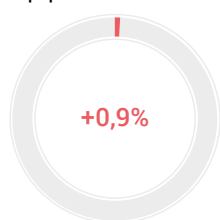

Bevölkerung / Population

	absolut absolu	%
Wohnbevölkerung am 31.12.2022 / Population résidente permanente le 31.12.2022	112 252	100
Altersklasse / Groupe d'âge		
0–19	24 419	21,8
20–64	69 770	62,2
65+	18 063	16,1
Ausländeranteil (%) / Proportion d'étrangers (%)		28,4
Gesamtzu- bzw. -abnahme / Augmentation ou diminution	1 036	0,9
Geburtenüberschuss / Excédent de naissances	306	
Wanderungssaldo / Solde migratoire	604	
Privathaushalte / Ménages privés	Total / En tout	48 159
Davon Einpersonenhaushalte / Dont ménages à une seule personne	17 166	35,6

Veränderung der Anzahl Beschäftigte¹ / Évolution du nombre d'emplois¹

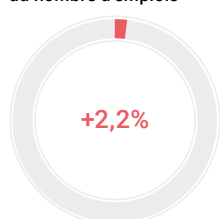

Beschäftigung / Emploi

	absolut absolu	%
Arbeitsstätten 2021 / Établissements en 2021	8 336	
Beschäftigte 2021 / Emplois en 2021	Total / En tout	71 404
	1. Sektor / Secteur 1	1 289
	2. Sektor / Secteur 2	10 472
	3. Sektor / Secteur 3	59 643
		83,5
Arbeitslose im Jahresdurchschnitt 2022 / Personnes au chômage, moyenne annuelle, en 2022	Total / En tout	1 716
	Davon Frauen / Dont femmes	751
		43,8

Veränderung der Anzahl Übernachtungen¹ / Évolution du nombre de nuitées¹



Tourismus / Tourisme

	absolut absolu	%
Ankünfte 2021 / Arrivées en 2022	Total / En tout	54 427
	Davon Auslandsgäste / Dont hôtes de l'étranger	14 813
		27,2
Logiernächte 2021 / Nuitées en 2022	Total / En tout	83 874
	Davon Auslandsgäste / Dont hôtes de l'étranger	25 864
		30,8
Mittlere Aufenthaltsdauer (Nächte) 2022 / Durée moyenne de séjour (nuits), en 2022		1,5

Pendlerströme / Flux de pendulaires

	absolut absolu	VI ³ IC ³
Pendler / Pendulaires 2017–2021 ²	Binnenpendler / Pendulaires internes	30 752
	Zupendler / Pendulaires entrants	18 858
	Wegpendler / Pendulaires sortants	13 949
		4,1

² Fünfjähriges Datenpooling: kumulierte Daten der Strukturhebungen (SE)
Pooling des données quinquennal: données cumulées des relevés structurels (RS)

³ VI: Vertrauensintervall / IC: intervalle de confiance

¹ Veränderung zum Vorjahr in Prozent / Évolution par rapport à l'année précédente en pourcentage

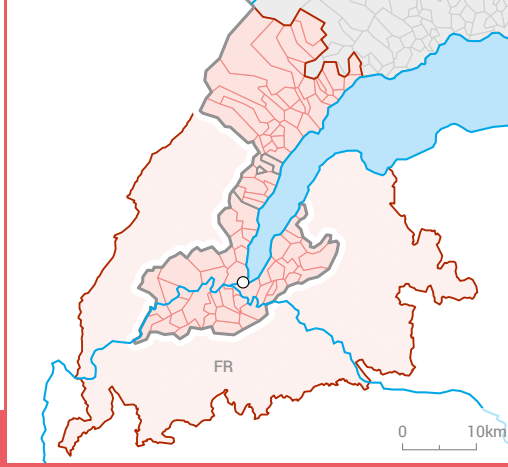
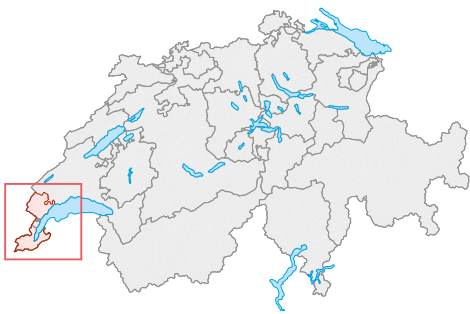

GENÈVE

Bevölkerung / Population		absolut	%
		absolu	
Wohnbevölkerung am 31.12.2022 / Population résidante permanente le 31.12.2022		616 520	100
Altersklasse / Groupe d'âge	0–19	132 816	21,5
	20–64	382 889	62,1
	65+	100 815	16,4
Ausländeranteil (%) / Proportion d'étrangers (%)			39,8
Gesamtzu- bzw. -abnahme / Augmentation ou diminution		5 783	0,9
Geburtenüberschuss / Excédent de naissances		1 740	
Wanderungssaldo / Solde migratoire		6 061	
Privathaushalte / Ménages privés	Total / En tout	253 534	
	Davon Einpersonenhaushalte / Dont ménages à une seule personne	93 036	36,7

Veränderung der Wohnbevölkerung¹ / Évolution de la population résidante¹

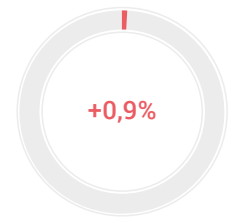

Beschäftigung / Emploi		absolut	%
		absolu	
Arbeitsstätten 2021 / Établissements en 2021		51 281	
Beschäftigte 2021 / Emplois en 2021	Total / En tout	420 493	100
	1. Sektor / Secteur 1	3 466	0,8
	2. Sektor / Secteur 2	56 986	13,6
	3. Sektor / Secteur 3	360 041	85,6
Arbeitslose im Jahresdurchschnitt 2022 / Personnes au chômage, moyenne annuelle, en 2022	Total / En tout	11 102	
	Davon Frauen / Dont femmes	5 246	47,3

Veränderung der Anzahl Beschäftigte¹ / Évolution du nombre d'emplois¹

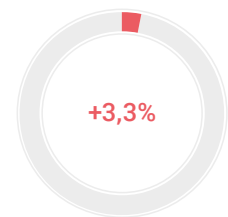

Tourismus / Tourisme		absolut	%
		absolu	
Ankünfte 2021 / Arrivées en 2022	Total / En tout	1 452 119	100
	Davon Auslandsgäste / Dont hôtes de l'étranger	1 040 390	71,6
	Logiernächte 2021 / Nuitées en 2022	Total / En tout	2 987 740
	Davon Auslandsgäste / Dont hôtes de l'étranger	2 178 971	72,9
Mittlere Aufenthaltsdauer (Nächte) 2022 / Durée moyenne de séjour (nuits), en 2022		2,1	

Veränderung der Anzahl Übernachtungen¹ / Évolution du nombre de nuitées¹

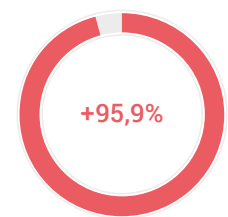

Pendlerströme / Flux de pendulaires		absolut	VI ³
		absolu	IC ³
Pendler / Pendulaires 2017–2021 ²	Binnenpendler / Pendulaires internes	187 258	0,7
	Zupendler / Pendulaires entrants	19 318	2,7
	Wegpendler / Pendulaires sortants	12 228	3,3

² Fünfjähriges Datenpooling; kumulierte Daten der Strukturhebungen (SE)
Pooling des données quinquennal; données cumulées des relevés structurels (RS)

³ VI: Vertrauensintervall / IC: intervalle de confiance

¹ Veränderung zum Vorjahr in Prozent / Évolution par rapport à l'année précédente en pourcentage

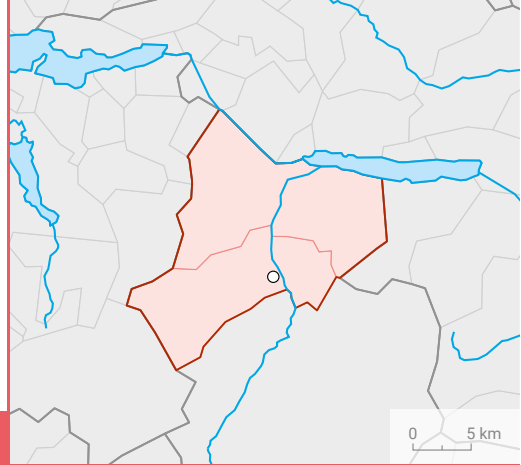

GLARUS

Veränderung der Wohnbevölkerung¹ / Évolution de la population résidente¹

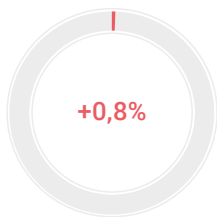

Bevölkerung / Population

	absolut absolu	%
Wohnbevölkerung am 31.12.2022 / Population résidente permanente le 31.12.2022	31 943	100
Altersklasse / Groupe d'âge		
0–19	6 370	19,9
20–64	19 394	60,7
65+	6 179	19,3
Ausländeranteil (%) / Proportion d'étrangers (%)		27,7
Gesamtzu- bzw. -abnahme / Augmentation ou diminution	243	0,8
Geburtenüberschuss / Excédent de naissances	14	
Wanderungssaldo / Solde migratoire	224	
Privathaushalte / Ménages privés	Total / En tout	14 193
	Davon Einpersonenhaushalte / Dont ménages à une seule personne	5 155 36,3

Veränderung der Anzahl Beschäftigte¹ / Évolution du nombre d'emplois¹

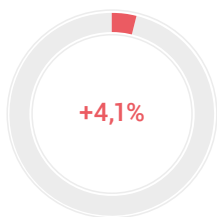

Beschäftigung / Emploi

	absolut absolu	%
Arbeitsstätten 2021 / Établissements en 2021	2 577	
Beschäftigte 2021 / Emplois en 2021	Total / En tout	17 832 100
	1. Sektor / Secteur 1	542 3,0
	2. Sektor / Secteur 2	5 885 33,0
	3. Sektor / Secteur 3	11 405 64,0
Arbeitslose im Jahresdurchschnitt 2022 / Personnes au chômage, moyenne annuelle, en 2022	Total / En tout	242
	Davon Frauen / Dont femmes	102 42,1

Veränderung der Anzahl Übernachtungen¹ / Évolution du nombre de nuitées¹

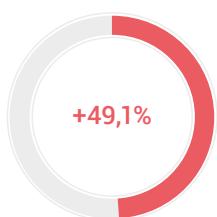

Tourismus / Tourisme

	absolut absolu	%
Ankünfte 2021 / Arrivées en 2022	Total / En tout	37 103 100
	Davon Auslandsgäste / Dont hôtes de l'étranger	4 795 12,9
Logiernächte 2021 / Nuitées en 2022	Total / En tout	71 229 100
	Davon Auslandsgäste / Dont hôtes de l'étranger	8 094 11,4
Mittlere Aufenthaltsdauer (Nächte) 2022 / Durée moyenne de séjour (nuits), en 2022		1,9

Pendlerströme / Flux de pendulaires

	absolut absolu	VI ³ IC ³
Pendler / Pendulaires 2017–2021 ²	Binnenpendler / Pendulaires internes	7 892 5,2
	Zupendler / Pendulaires entrants	4 596 7,5
	Wegpendler / Pendulaires sortants	5 423 6,6

² Fünfjähriges Datenpooling: kumulierte Daten der Strukturhebungen (SE)
Pooling des données quinquennal: données cumulées des relevés structurels (RS)

³ VI: Vertrauensintervall / IC: intervalle de confiance

¹ Veränderung zum Vorjahr in Prozent / Évolution par rapport à l'année précédente en pourcentage

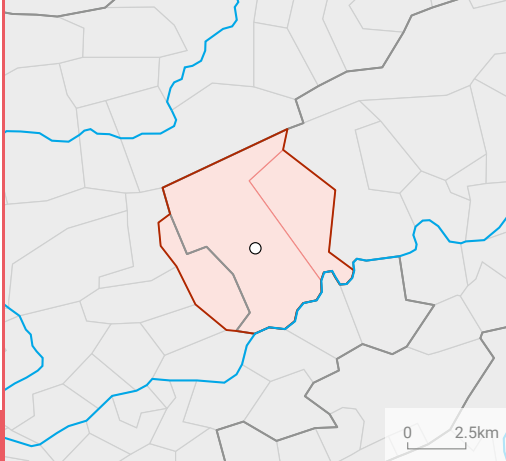

GRENCHEN

Bevölkerung / Population		absolut absolu	%
Wohnbevölkerung am 31.12.2022 / Population résidante permanente le 31.12.2022		28 477	100
Altersklasse / Groupe d'âge	0–19	5 199	18,3
	20–64	16 922	59,4
	65+	6 356	22,3
Ausländeranteil (%) / Proportion d'étrangers (%)			33,4
Gesamtzu- bzw. -abnahme / Augmentation ou diminution		259	0,9
Geburtenüberschuss / Excédent de naissances		-104	
Wanderungssaldo / Solde migratoire		371	
Privathaushalte / Ménages privés	Total / En tout	13 310	
	Davon Einpersonenhaushalte Dont ménages à une seule personne	5 308	39,9

Veränderung der Wohnbevölkerung¹ / Évolution de la population résidante¹

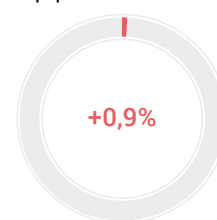

Beschäftigung / Emploi		absolut absolu	%
Arbeitsstätten 2021 / Établissements en 2021		1 561	
Beschäftigte 2021 Emplois en 2021	Total / En tout	14 506	100
	1. Sektor / Secteur 1	190	1,3
	2. Sektor / Secteur 2	7 267	50,1
	3. Sektor / Secteur 3	7 049	48,6
Arbeitslose im Jahresdurchschnitt 2022 Personnes au chômage, moyenne annuelle, en 2022	Total / En tout	431	
	Davon Frauen / Dont femmes	179	41,5

Veränderung der Anzahl Beschäftigte¹ / Évolution du nombre d'emplois¹



Tourismus / Tourisme		absolut absolu	%
Ankünfte 2021 / Arrivées en 2022	Total / En tout	9 718	100
	Davon Auslandsgäste Dont hôtes de l'étranger	3 022	31,1
	Logiernächte 2021 / Nuitées en 2022	Total / En tout	18 012
	Davon Auslandsgäste Dont hôtes de l'étranger	6 410	35,6
Mittlere Aufenthaltsdauer (Nächte) 2022 / Durée moyenne de séjour (nuits), en 2022		1,9	

Veränderung der Anzahl Übernachtungen¹ / Évolution du nombre de nuitées¹

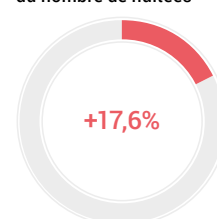

Pendlerströme / Flux de pendulaires		absolut absolu	VI ³ IC ³
Pendler / Pendulaires 2017–2021 ²	Binnenpendler / Pendulaires internes	4 967	7,2
	Zupendler / Pendulaires entrants	7 489	5,8
	Wegpendler / Pendulaires sortants	6 194	6,6

² Fünfjähriges Datenpooling; kumulierte Daten der Strukturhebungen (SE)
Pooling des données quinquennal; données cumulées des relevés structurels (RS)

³ VI: Vertrauensintervall / IC: intervalle de confiance

¹ Veränderung zum Vorjahr in Prozent / Évolution par rapport à l'année précédente en pourcentage

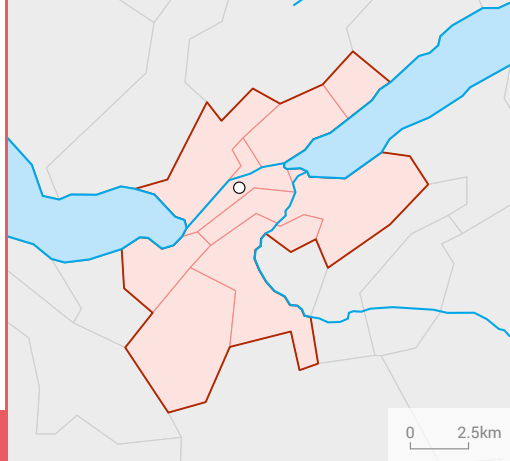

INTERLAKEN

0 2,5km

Veränderung der Wohnbevölkerung¹ / Évolution de la population résidente¹

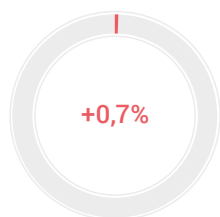

Bevölkerung / Population

	absolut absolu	%
Wohnbevölkerung am 31.12.2022 / Population résidente permanente le 31.12.2022	24 527	100
Altersklasse / Groupe d'âge		
0–19	4 064	16,6
20–64	14 668	59,8
65+	5 795	23,6
Ausländeranteil (%) / Proportion d'étrangers (%)		20,7
Gesamtzu- bzw. -abnahme / Augmentation ou diminution	159	0,7
Geburtenüberschuss / Excédent de naissances	-99	
Wanderungssaldo / Solde migratoire	257	
Privathaushalte / Ménages privés	Total / En tout	11 979
	Davon Einpersonenhaushalte / Dont ménages à une seule personne	4 859 40,6

Veränderung der Anzahl Beschäftigte¹ / Évolution du nombre d'emplois¹

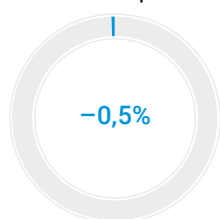

Beschäftigung / Emploi

	absolut absolu	%
Arbeitsstätten 2021 / Établissements en 2021	2 086	
Beschäftigte 2021 / Emplois en 2021	Total / En tout	14 138 100
	1. Sektor / Secteur 1	238 1,7
	2. Sektor / Secteur 2	2 478 17,5
	3. Sektor / Secteur 3	11 422 80,8
Arbeitslose im Jahresdurchschnitt 2022 / Personnes au chômage, moyenne annuelle, en 2022	Total / En tout	138
	Davon Frauen / Dont femmes	53 38,4

Veränderung der Anzahl Übernachtungen¹ / Évolution du nombre de nuitées¹

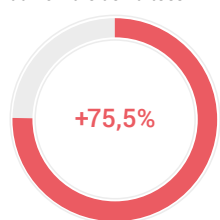

Tourismus / Tourisme

	absolut absolu	%
Ankünfte 2021 / Arrivées en 2022	Total / En tout	301 678 100
	Davon Auslandsgäste / Dont hôtes de l'étranger	196 441 65,1
Logiernächte 2021 / Nuitées en 2022	Total / En tout	657 435 100
	Davon Auslandsgäste / Dont hôtes de l'étranger	459 371 69,9
Mittlere Aufenthaltsdauer (Nächte) 2022 / Durée moyenne de séjour (nuits), en 2022		2,2

Pendlerströme / Flux de pendulaires

	absolut absolu	VI ³ IC ³
Pendler / Pendulaires 2017–2021 ²	Binnenpendler / Pendulaires internes	7 376 5,8
	Zupendler / Pendulaires entrants	4 063 7,8
	Wegpendler / Pendulaires sortants	3 628 8,4

² Fünfjähriges Datenpooling: kumulierte Daten der Strukturhebungen (SE)
Pooling des données quinquennal: données cumulées des relevés structurels (RS)

³ VI: Vertrauensintervall / IC: intervalle de confiance

¹ Veränderung zum Vorjahr in Prozent / Évolution par rapport à l'année précédente en pourcentage

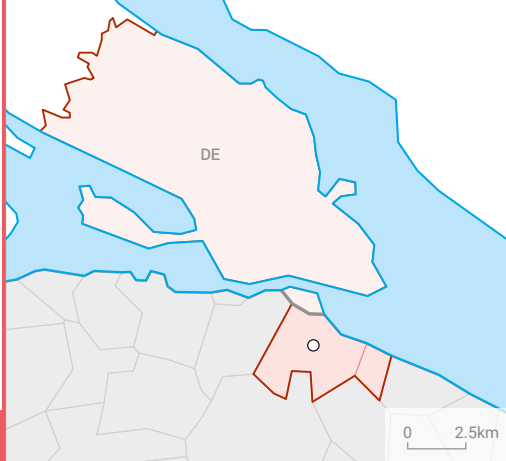

KONSTANZ – KREUZLINGEN

Bevölkerung / Population		absolut absolu	%
Wohnbevölkerung am 31.12.2022 / Population résidante permanente le 31.12.2022		25 484	100
Altersklasse / Groupe d'âge	0–19	4 585	18,0
	20–64	15 896	62,4
	65+	5 003	19,6
Ausländeranteil (%) / Proportion d'étrangers (%)			54,3
Gesamtzu- bzw. -abnahme / Augmentation ou diminution		371	1,5
Geburtenüberschuss / Excédent de naissances		3	
Wanderungssaldo / Solde migratoire		405	
Privathaushalte / Ménages privés	Total / En tout	12 111	
	Davon Einpersonenhaushalte Dont ménages à une seule personne	4 930	40,7

Veränderung der Wohnbevölkerung¹ / Évolution de la population résidante¹

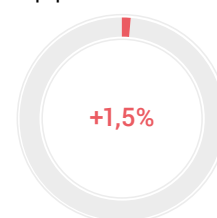

Beschäftigung / Emploi		absolut absolu	%
Arbeitsstätten 2021 / Établissements en 2021		1 992	
Beschäftigte 2021 Emplois en 2021	Total / En tout	13 156	100
	1. Sektor / Secteur 1	32	0,2
	2. Sektor / Secteur 2	3 072	23,4
	3. Sektor / Secteur 3	10 052	76,4
Arbeitslose im Jahresdurchschnitt 2022 Personnes au chômage, moyenne annuelle, en 2022	Total / En tout	307	
	Davon Frauen / Dont femmes	126	41,0

Veränderung der Anzahl Beschäftigte¹ / Évolution du nombre d'emplois¹

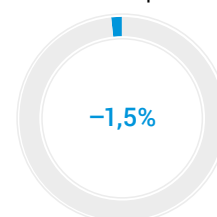

Tourismus / Tourisme		absolut absolu	%
Ankünfte 2021 / Arrivées en 2022	Total / En tout	23 835	100
	Davon Auslandsgäste Dont hôtes de l'étranger	9 980	41,9
	Logiernächte 2021 / Nuitées en 2022	Total / En tout	42 645
	Davon Auslandsgäste Dont hôtes de l'étranger	18 476	43,3
Mittlere Aufenthaltsdauer (Nächte) 2022 / Durée moyenne de séjour (nuits), en 2022		1,8	

Veränderung der Anzahl Übernachtungen¹ / Évolution du nombre de nuitées¹



Pendlerströme / Flux de pendulaires		absolut absolu	VI ³ IC ³
Pendler / Pendulaires 2017–2021 ²	Binnenpendler / Pendulaires internes	3 715	7,0
	Zupendler / Pendulaires entrants	4 748	6,2
	Wegpendler / Pendulaires sortants	5 744	5,6

² Fünfjähriges Datenpooling; kumulierte Daten der Strukturhebungen (SE)
Pooling des données quinquennal; données cumulées des relevés structurels (RS)

³ VI: Vertrauensintervall / IC: intervalle de confiance

¹ Veränderung zum Vorjahr in Prozent / Évolution par rapport à l'année précédente en pourcentage

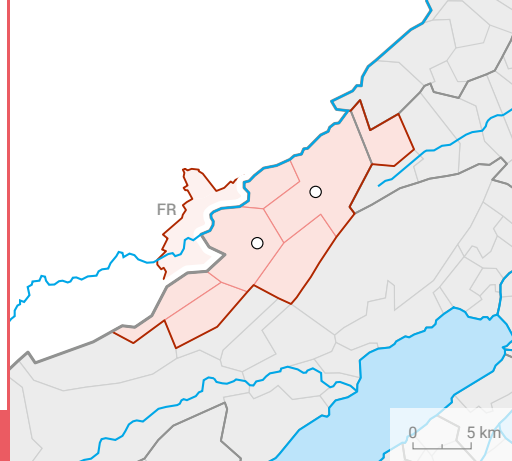

LA CHAUX-DE-FONDS - LE LOCLE

Veränderung der Wohnbevölkerung¹ / Évolution de la population résidente¹

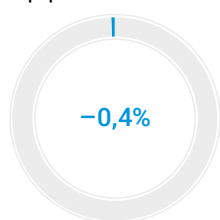

Bevölkerung / Population

	absolut absolu	%
Wohnbevölkerung am 31.12.2022 / Population résidente permanente le 31.12.2022	49 908	100
Altersklasse / Groupe d'âge		
0–19	10 134	20,3
20–64	29 787	59,7
65+	9 987	20,0
Ausländeranteil (%) / Proportion d'étrangers (%)		29,1
Gesamtzu- bzw. -abnahme / Augmentation ou diminution	-220	-0,4
Geburtenüberschuss / Excédent de naissances	-78	
Wanderungssaldo / Solde migratoire	-67	
Privathaushalte / Ménages privés	Total / En tout	24 158
	Davon Einpersonenhaushalte / Dont ménages à une seule personne	10 857 44,9

Veränderung der Anzahl Beschäftigte¹ / Évolution du nombre d'emplois¹

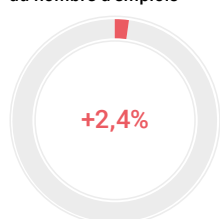

Beschäftigung / Emploi

	absolut absolu	%
Arbeitsstätten 2021 / Établissements en 2021	3 857	
Beschäftigte 2021 / Emplois en 2021	Total / En tout	35 522 100
	1. Sektor / Secteur 1	647 1,8
	2. Sektor / Secteur 2	15 979 45,0
	3. Sektor / Secteur 3	18 896 53,2
Arbeitslose im Jahresdurchschnitt 2022 / Personnes au chômage, moyenne annuelle, en 2022	Total / En tout	802
	Davon Frauen / Dont femmes	339 42,3

Veränderung der Anzahl Übernachtungen¹ / Évolution du nombre de nuitées¹

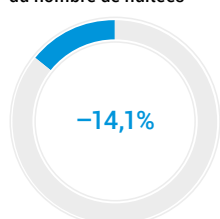

Tourismus / Tourisme

	absolut absolu	%
Ankünfte 2021 / Arrivées en 2022	Total / En tout	26 322 100
	Davon Auslandsgäste / Dont hôtes de l'étranger	7 625 29,0
Logiernächte 2021 / Nuitées en 2022	Total / En tout	43 595 100
	Davon Auslandsgäste / Dont hôtes de l'étranger	15 327 35,2
Mittlere Aufenthaltsdauer (Nächte) 2022 / Durée moyenne de séjour (nuits), en 2022		1,7

Pendlerströme / Flux de pendulaires

	absolut absolu	VI ³ IC ³
Pendler / Pendulaires 2017–2021 ²	Binnenpendler / Pendulaires internes	13 855 2,9
	Zupendler / Pendulaires entrants	7 094 4,7
	Wegpendler / Pendulaires sortants	4 999 5,0

² Fünfjähriges Datenpooling: kumulierte Daten der Strukturhebungen (SE)
Pooling des données quinquennal: données cumulées des relevés structurels (RS)

³ VI: Vertrauensintervall / IC: intervalle de confiance

¹ Veränderung zum Vorjahr in Prozent / Évolution par rapport à l'année précédente en pourcentage

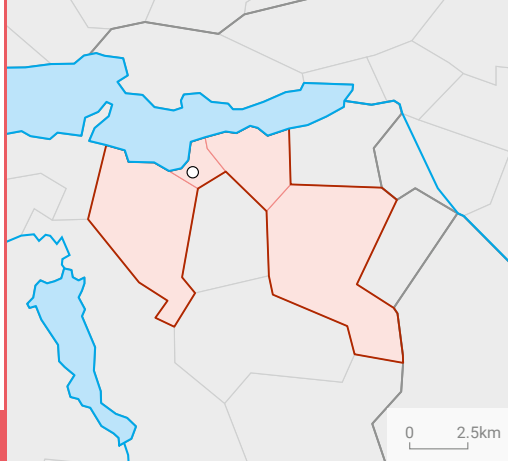

LACHEN

Bevölkerung / Population		absolut absolu	%
Wohnbevölkerung am 31.12.2022 / Population résidante permanente le 31.12.2022		31 693	100
Altersklasse / Groupe d'âge	0–19	6 115	19,3
	20–64	19 850	62,6
	65+	5 728	18,1
Ausländeranteil (%) / Proportion d'étrangers (%)			27,1
Gesamtzu- bzw. -abnahme / Augmentation ou diminution		342	1,1
Geburtenüberschuss / Excédent de naissances		108	
Wanderungssaldo / Solde migratoire		231	
Privathaushalte / Ménages privés	Total / En tout	13 959	
	Davon Einpersonenhaushalte Dont ménages à une seule personne	4 601	33,0

Veränderung der Wohnbevölkerung¹ / Évolution de la population résidante¹

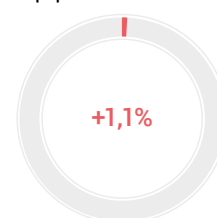

Beschäftigung / Emploi		absolut absolu	%
Arbeitsstätten 2021 / Établissements en 2021		2 807	
Beschäftigte 2021 Emplois en 2021	Total / En tout	14 494	100
	1. Sektor / Secteur 1	487	3,4
	2. Sektor / Secteur 2	4 059	28,0
	3. Sektor / Secteur 3	9 948	68,6
Arbeitslose im Jahresdurchschnitt 2022 Personnes au chômage, moyenne annuelle, en 2022	Total / En tout	171	
	Davon Frauen / Dont femmes	69	40,4

Veränderung der Anzahl Beschäftigte¹ / Évolution du nombre d'emplois¹

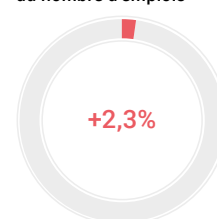

Tourismus / Tourisme		absolut absolu	%
Ankünfte 2021 / Arrivées en 2022	Total / En tout	–	100
	Davon Auslandsgäste Dont hôtes de l'étranger	–	–
Logiernächte 2021 / Nuitées en 2022	Total / En tout	–	100
	Davon Auslandsgäste Dont hôtes de l'étranger	–	–
Mittlere Aufenthaltsdauer (Nächte) 2022 / Durée moyenne de séjour (nuits), en 2022		–	

Veränderung der Anzahl Übernachtungen¹ / Évolution du nombre de nuitées¹



Pendlerströme / Flux de pendulaires		absolut absolu	VI ³ IC ³
Pendler / Pendulaires 2017–2021 ²	Binnenpendler / Pendulaires internes	4 002	7,9
	Zupendler / Pendulaires entrants	4 823	7,3
	Wegpendler / Pendulaires sortants	9 110	5,1

² Fünfjähriges Datenpooling; kumulierte Daten der Strukturhebungen (SE)
Pooling des données quinquennal; données cumulées des relevés structurels (RS)

³ VI: Vertrauensintervall / IC: intervalle de confiance

¹ Veränderung zum Vorjahr in Prozent / Évolution par rapport à l'année précédente en pourcentage

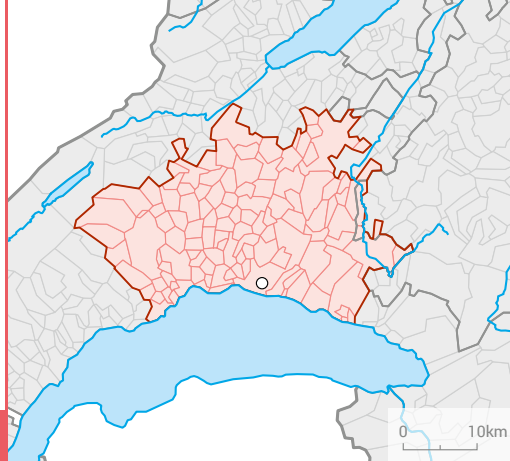

LAUSANNE

Veränderung der Wohnbevölkerung¹ / Évolution de la population résidente¹

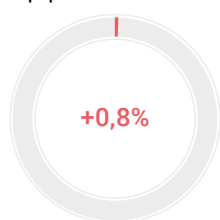

Bevölkerung / Population

	absolut absolu	%
Wohnbevölkerung am 31.12.2022 / Population résidente permanente le 31.12.2022	442 036	100
Altersklasse / Groupe d'âge		
0–19	93 534	21,2
20–64	278 105	62,9
65+	70 397	15,9
Ausländeranteil (%) / Proportion d'étrangers (%)		34,2
Gesamtzu- bzw. -abnahme / Augmentation ou diminution	3 598	0,8
Geburtenüberschuss / Excédent de naissances	1 412	
Wanderungssaldo / Solde migratoire	2 049	
Privathaushalte / Ménages privés	Total / En tout	200 516
	Davon Einpersonenhaushalte / Dont ménages à une seule personne	79 326
		39,6

Veränderung der Anzahl Beschäftigte¹ / Évolution du nombre d'emplois¹

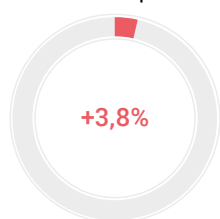

Beschäftigung / Emploi

	absolut absolu	%
Arbeitsstätten 2021 / Établissements en 2021	34 481	
Beschäftigte 2021 / Emplois en 2021	Total / En tout	285 918
	1. Sektor / Secteur 1	5 068
	2. Sektor / Secteur 2	39 010
	3. Sektor / Secteur 3	241 840
		84,6
Arbeitslose im Jahresdurchschnitt 2022 / Personnes au chômage, moyenne annuelle, en 2022	Total / En tout	7 430
	Davon Frauen / Dont femmes	3 320
		44,7

Veränderung der Anzahl Übernachtungen¹ / Évolution du nombre de nuitées¹

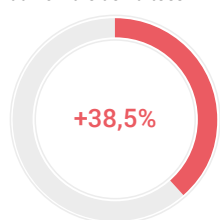

Tourismus / Tourisme

	absolut absolu	%
Ankünfte 2021 / Arrivées en 2022	Total / En tout	541 815
	Davon Auslandsgäste / Dont hôtes de l'étranger	251 104
		46,3
Logiernächte 2021 / Nuitées en 2022	Total / En tout	1 067 902
	Davon Auslandsgäste / Dont hôtes de l'étranger	537 765
		50,4
Mittlere Aufenthaltsdauer (Nächte) 2022 / Durée moyenne de séjour (nuits), en 2022		2,0

Pendlerströme / Flux de pendulaires

	absolut absolu	VI ³ IC ³
Pendler / Pendulaires 2017–2021 ²	Binnenpendler / Pendulaires internes	136 403
	Zupendler / Pendulaires entrants	51 458
	Wegpendler / Pendulaires sortants	32 467
		0,9
		1,7
		1,9

² Fünfjähriges Datenpooling: kumulierte Daten der Strukturhebungen (SE)
Pooling des données quinquennal: données cumulées des relevés structurels (RS)

³ VI: Vertrauensintervall / IC: intervalle de confiance

¹ Veränderung zum Vorjahr in Prozent / Évolution par rapport à l'année précédente en pourcentage

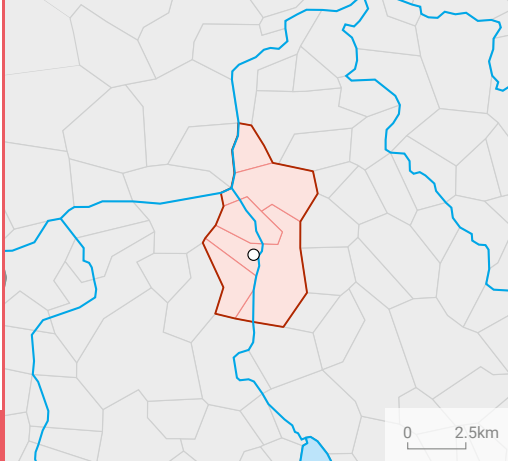

LENZBURG

Bevölkerung / Population		absolut	%
		absolu	
Wohnbevölkerung am 31.12.2022 / Population résidante permanente le 31.12.2022		26 172	100
Altersklasse / Groupe d'âge	0–19	5 251	20,1
	20–64	16 412	62,7
	65+	4 509	17,2
Ausländeranteil (%) / Proportion d'étrangers (%)			26,0
Gesamtzu- bzw. -abnahme / Augmentation ou diminution		133	0,5
Geburtenüberschuss / Excédent de naissances		59	
Wanderungssaldo / Solde migratoire		100	
Privathaushalte / Ménages privés	Total / En tout	11 673	
	Davon Einpersonenhaushalte	4 048	34,7
	Dont ménages à une seule personne		

Veränderung der Wohnbevölkerung¹ / Évolution de la population résidante¹

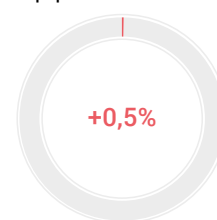

Beschäftigung / Emploi		absolut	%
		absolu	
Arbeitsstätten 2021 / Établissements en 2021		1 749	
Beschäftigte 2021 Emplois en 2021	Total / En tout	14 486	100
	1. Sektor / Secteur 1	87	0,6
	2. Sektor / Secteur 2	3 622	25,0
	3. Sektor / Secteur 3	10 777	74,4
Arbeitslose im Jahresdurchschnitt 2022 Personnes au chômage, moyenne annuelle, en 2022	Total / En tout	354	
	Davon Frauen / Dont femmes	165	46,6

Veränderung der Anzahl Beschäftigte¹ / Évolution du nombre d'emplois¹

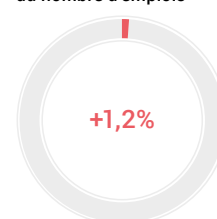

Tourismus / Tourisme		absolut	%
		absolu	
Ankünfte 2021 / Arrivées en 2022	Total / En tout	14 737	100
	Davon Auslandsgäste	6 272	42,6
	Dont hôtes de l'étranger		
Logiernächte 2021 / Nuitées en 2022	Total / En tout	26 748	100
	Davon Auslandsgäste	13 717	51,3
	Dont hôtes de l'étranger		
Mittlere Aufenthaltsdauer (Nächte) 2022 / Durée moyenne de séjour (nuits), en 2022		1,8	

Veränderung der Anzahl Übernachtungen¹ / Évolution du nombre de nuitées¹

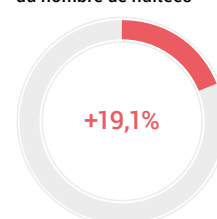

Pendlerströme / Flux de pendulaires		absolut	VI ³ IC ³
		absolu	
Pendler / Pendulaires 2017–2021 ²	Binnenpendler / Pendulaires internes	2 475	9,0
	Zupendler / Pendulaires entrants	7 670	5,2
	Wegpendler / Pendulaires sortants	8 771	4,8

² Fünfjähriges Datenpooling; kumulierte Daten der Strukturhebungen (SE)
Pooling des données quinquennal; données cumulées des relevés structurels (RS)

³ VI: Vertrauensintervall / IC: intervalle de confiance

¹ Veränderung zum Vorjahr in Prozent / Évolution par rapport à l'année précédente en pourcentage

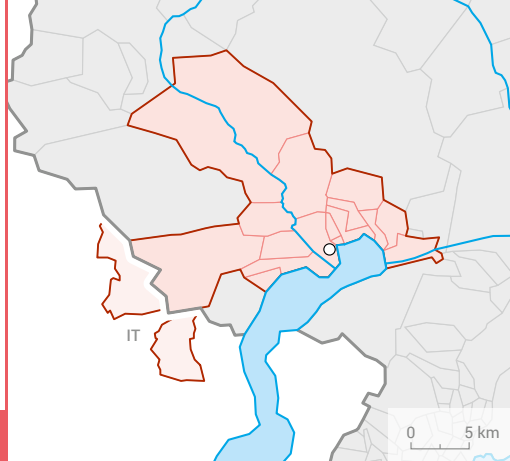

LOCARNO

0 5 km

Veränderung der Wohnbevölkerung¹ / Évolution de la population résidente¹

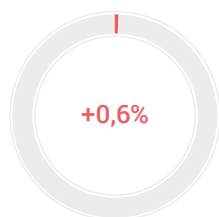

Bevölkerung / Population

	absolut absolu	%
Wohnbevölkerung am 31.12.2022 / Population résidente permanente le 31.12.2022	56 314	100
Altersklasse / Groupe d'âge		
0–19	9 013	16,0
20–64	31 982	56,8
65+	15 319	27,2
Ausländeranteil (%) / Proportion d'étrangers (%)		25,4
Gesamtzu- bzw. -abnahme / Augmentation ou diminution	327	0,6
Geburtenüberschuss / Excédent de naissances	-253	
Wanderungssaldo / Solde migratoire	581	
Privathaushalte / Ménages privés	Total / En tout	27 964
	Davon Einpersonenhaushalte / Dont ménages à une seule personne	12 357 44,2

Veränderung der Anzahl Beschäftigte¹ / Évolution du nombre d'emplois¹

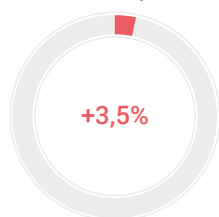

Beschäftigung / Emploi

	absolut absolu	%
Arbeitsstätten 2021 / Établissements en 2021	5 723	
Beschäftigte 2021 / Emplois en 2021	Total / En tout	29 552 100
	1. Sektor / Secteur 1	426 1,4
	2. Sektor / Secteur 2	5 949 20,1
	3. Sektor / Secteur 3	23 177 78,4
Arbeitslose im Jahresdurchschnitt 2022 / Personnes au chômage, moyenne annuelle, en 2022	Total / En tout	607
	Davon Frauen / Dont femmes	271 44,6

Veränderung der Anzahl Übernachtungen¹ / Évolution du nombre de nuitées¹

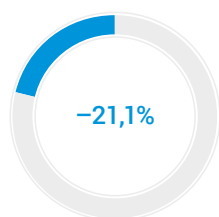

Tourismus / Tourisme

	absolut absolu	%
Ankünfte 2021 / Arrivées en 2022	Total / En tout	136 663 100
	Davon Auslandsgäste / Dont hôtes de l'étranger	25 129 18,4
Logiernächte 2021 / Nuitées en 2022	Total / En tout	298 849 100
	Davon Auslandsgäste / Dont hôtes de l'étranger	54 291 18,2
Mittlere Aufenthaltsdauer (Nächte) 2022 / Durée moyenne de séjour (nuits), en 2022		2,2

Pendlerströme / Flux de pendulaires

	absolut absolu	VI ³ IC ³
Pendler / Pendulaires 2017–2021 ²	Binnenpendler / Pendulaires internes	13 449 2,9
	Zupendler / Pendulaires entrants	4 238 5,4
	Wegpendler / Pendulaires sortants	5 121 4,8

² Fünfjähriges Datenpooling: kumulierte Daten der Strukturerhebungen (SE)
Pooling des données quinquennal: données cumulées des relevés structurels (RS)

³ VI: Vertrauensintervall / IC: intervalle de confiance

¹ Veränderung zum Vorjahr in Prozent / Évolution par rapport à l'année précédente en pourcentage

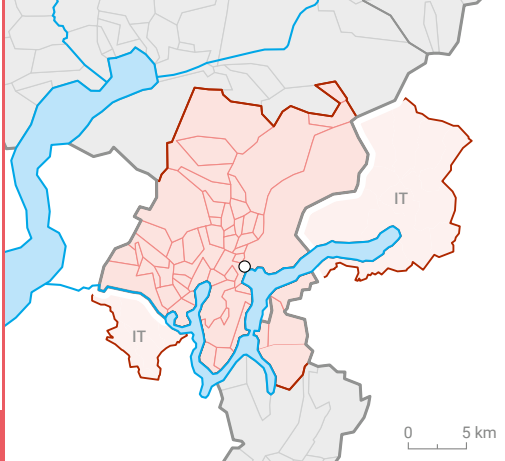

LUGANO

Bevölkerung / Population		absolut absolu	%
Wohnbevölkerung am 31.12.2022 / Population résidante permanente le 31.12.2022		151 863	100
Altersklasse / Groupe d'âge	0–19	27 242	17,9
	20–64	90 815	59,8
	65+	33 806	22,3
Ausländeranteil (%) / Proportion d'étrangers (%)			32,0
Gesamtzu- bzw. -abnahme / Augmentation ou diminution		1 067	0,7
Geburtenüberschuss / Excédent de naissances		-418	
Wanderungssaldo / Solde migratoire		1 616	
Privathaushalte / Ménages privés	Total / En tout	71 954	
	Davon Einpersonenhaushalte Dont ménages à une seule personne	30 054	41,8

Veränderung der Wohnbevölkerung¹ / Évolution de la population résidante¹

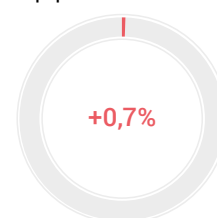

Beschäftigung / Emploi		absolut absolu	%
Arbeitsstätten 2021 / Établissements en 2021		19 070	
Beschäftigte 2021 Emplois en 2021	Total / En tout	111 848	100
	1. Sektor / Secteur 1	700	0,6
	2. Sektor / Secteur 2	20 060	17,9
	3. Sektor / Secteur 3	91 088	81,4
Arbeitslose im Jahresdurchschnitt 2022 Personnes au chômage, moyenne annuelle, en 2022	Total / En tout	1 788	
	Davon Frauen / Dont femmes	811	45,4

Veränderung der Anzahl Beschäftigte¹ / Évolution du nombre d'emplois¹

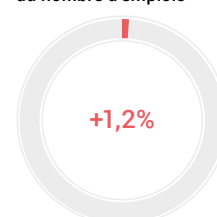

Tourismus / Tourisme		absolut absolu	%
Ankünfte 2021 / Arrivées en 2022	Total / En tout	279 324	100
	Davon Auslandsgäste Dont hôtes de l'étranger	134 146	48,0
	Logiernächte 2021 / Nuitées en 2022	Total / En tout	563 584
	Davon Auslandsgäste Dont hôtes de l'étranger	277 328	49,2
Mittlere Aufenthaltsdauer (Nächte) 2022 / Durée moyenne de séjour (nuits), en 2022		2,0	

Veränderung der Anzahl Übernachtungen¹ / Évolution du nombre de nuitées¹

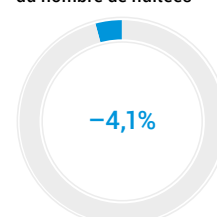

Pendlerströme / Flux de pendulaires		absolut absolu	VI ³ IC ³
Pendler / Pendulaires 2017–2021 ²	Binnenpendler / Pendulaires internes	42 976	1,6
	Zupendler / Pendulaires entrants	10 786	3,5
	Wegpendler / Pendulaires sortants	7 728	3,9

² Fünfjähriges Datenpooling; kumulierte Daten der Strukturhebungen (SE)
Pooling des données quinquennal; données cumulées des relevés structurels (RS)

³ VI: Vertrauensintervall / IC: intervalle de confiance

¹ Veränderung zum Vorjahr in Prozent / Évolution par rapport à l'année précédente en pourcentage

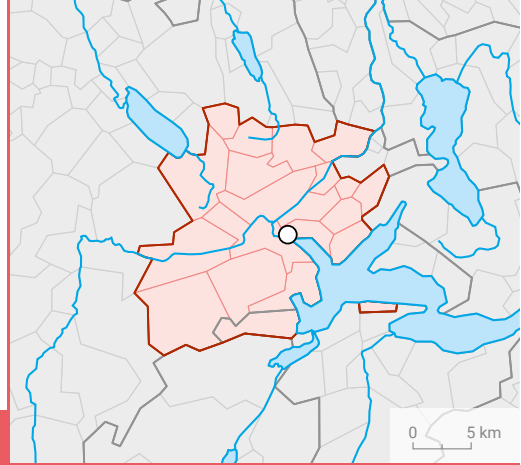

LUZERN

Veränderung der Wohnbevölkerung¹ / Évolution de la population résidente¹

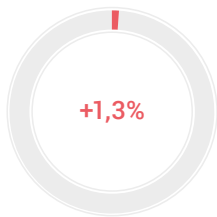

Bevölkerung / Population

	absolut absolu	%
Wohnbevölkerung am 31.12.2022 / Population résidente permanente le 31.12.2022	240 467	100
Altersklasse / Groupe d'âge		
0–19	45 199	18,8
20–64	148 353	61,7
65+	46 915	19,5
Ausländeranteil (%) / Proportion d'étrangers (%)		23,0
Gesamtzu- bzw. -abnahme / Augmentation ou diminution	3 075	1,3
Geburtenüberschuss / Excédent de naissances	138	
Wanderungssaldo / Solde migratoire	2 755	
Privathaushalte / Ménages privés	Total / En tout	111 332
	Davon Einpersonenhaushalte / Dont ménages à une seule personne	42 693 38,3

Veränderung der Anzahl Beschäftigte¹ / Évolution du nombre d'emplois¹

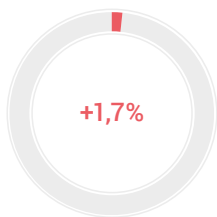

Beschäftigung / Emploi

	absolut absolu	%
Arbeitsstätten 2021 / Établissements en 2021	18 158	
Beschäftigte 2021 / Emplois en 2021	Total / En tout	155 341 100
	1. Sektor / Secteur 1	2 332 1,5
	2. Sektor / Secteur 2	26 319 16,9
	3. Sektor / Secteur 3	126 690 81,6
Arbeitslose im Jahresdurchschnitt 2022 / Personnes au chômage, moyenne annuelle, en 2022	Total / En tout	2 094
	Davon Frauen / Dont femmes	921 44,0

Veränderung der Anzahl Übernachtungen¹ / Évolution du nombre de nuitées¹



Tourismus / Tourisme

	absolut absolu	%
Ankünfte 2021 / Arrivées en 2022	Total / En tout	694 164 100
	Davon Auslandsgäste / Dont hôtes de l'étranger	432 571 62,3
Logiernächte 2021 / Nuitées en 2022	Total / En tout	1 299 825 100
	Davon Auslandsgäste / Dont hôtes de l'étranger	828 897 63,8
Mittlere Aufenthaltsdauer (Nächte) 2022 / Durée moyenne de séjour (nuits), en 2022		1,9

Pendlerströme / Flux de pendulaires

	absolut absolu	VI ³ IC ³
Pendler / Pendulaires 2017–2021 ²	Binnenpendler / Pendulaires internes	68 348 1,3
	Zupendler / Pendulaires entrants	37 377 2,2
	Wegpendler / Pendulaires sortants	32 904 2,0

² Fünfjähriges Datenpooling: kumulierte Daten der Strukturhebungen (SE)
Pooling des données quinquennal: données cumulées des relevés structurels (RS)

³ VI: Vertrauensintervall / IC: intervalle de confiance

¹ Veränderung zum Vorjahr in Prozent / Évolution par rapport à l'année précédente en pourcentage

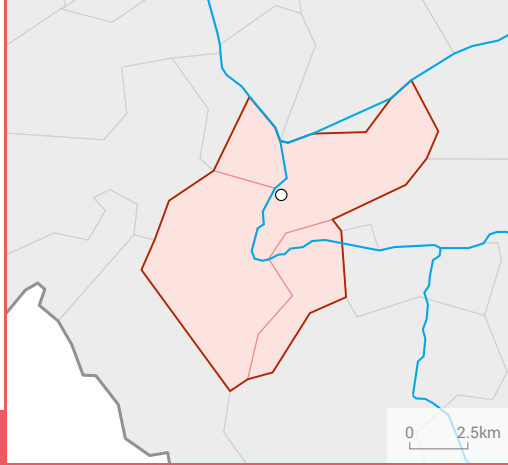

MARTIGNY

Bevölkerung / Population		absolut absolu	%
Wohnbevölkerung am 31.12.2022 / Population résidante permanente le 31.12.2022		24 221	100
Altersklasse / Groupe d'âge	0–19	4 862	20,1
	20–64	15 019	62,0
	65+	4 340	17,9
Ausländeranteil (%) / Proportion d'étrangers (%)			27,9
Gesamtzu- bzw. -abnahme / Augmentation ou diminution		495	2,1
Geburtenüberschuss / Excédent de naissances		18	
Wanderungssaldo / Solde migratoire		484	
Privathaushalte / Ménages privés	Total / En tout	11 360	
	Davon Einpersonenhaushalte Dont ménages à une seule personne	4 701	41,4

Veränderung der Wohnbevölkerung¹ / Évolution de la population résidante¹

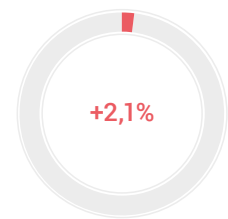

Beschäftigung / Emploi		absolut absolu	%
Arbeitsstätten 2021 / Établissements en 2021		2 303	
Beschäftigte 2021 Emplois en 2021	Total / En tout	15 059	100
	1. Sektor / Secteur 1	547	3,6
	2. Sektor / Secteur 2	2 372	15,8
	3. Sektor / Secteur 3	12 140	80,6
Arbeitslose im Jahresdurchschnitt 2022 Personnes au chômage, moyenne annuelle, en 2022	Total / En tout	363	
	Davon Frauen / Dont femmes	149	41,0

Veränderung der Anzahl Beschäftigte¹ / Évolution du nombre d'emplois¹

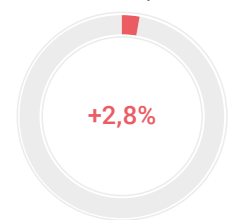

Tourismus / Tourisme		absolut absolu	%
Ankünfte 2021 / Arrivées en 2022	Total / En tout	57 260	100
	Davon Auslandsgäste Dont hôtes de l'étranger	22 404	39,1
	Logiernächte 2021 / Nuitées en 2022	Total / En tout	91 705
	Davon Auslandsgäste Dont hôtes de l'étranger	37 007	40,4
Mittlere Aufenthaltsdauer (Nächte) 2022 / Durée moyenne de séjour (nuits), en 2022		1,6	

Veränderung der Anzahl Übernachtungen¹ / Évolution du nombre de nuitées¹

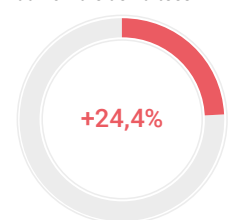

Pendlerströme / Flux de pendulaires		absolut absolu	VI ³ IC ³
Pendler / Pendulaires 2017–2021 ²	Binnenpendler / Pendulaires internes	4 250	7,4
	Zupendler / Pendulaires entrants	6 182	6,0
	Wegpendler / Pendulaires sortants	4 952	6,8

² Fünfjähriges Datenpooling; kumulierte Daten der Strukturhebungen (SE)
Pooling des données quinquennal; données cumulées des relevés structurels (RS)

³ VI: Vertrauensintervall / IC: intervalle de confiance

¹ Veränderung zum Vorjahr in Prozent / Évolution par rapport à l'année précédente en pourcentage

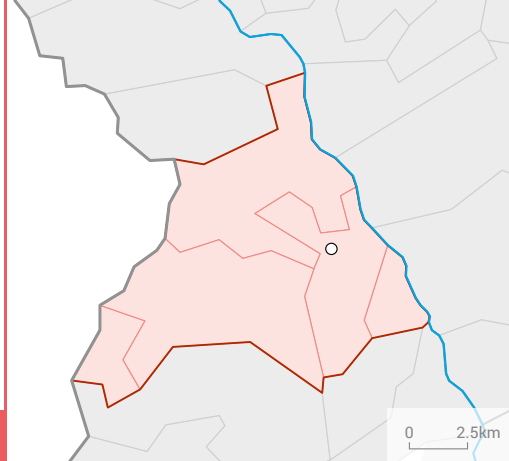

MONTHHEY

Veränderung der Wohnbevölkerung¹ / Évolution de la population résidente¹

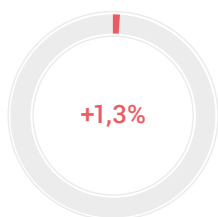

Veränderung der Anzahl Beschäftigte¹ / Évolution du nombre d'emplois¹

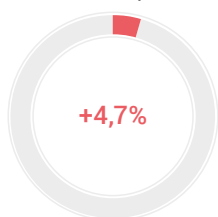

Veränderung der Anzahl Übernachtungen¹ / Évolution du nombre de nuitées¹

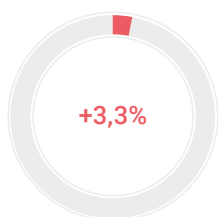

Bevölkerung / Population

	absolut absolu	%
Wohnbevölkerung am 31.12.2022 / Population résidente permanente le 31.12.2022	35 007	100
Altersklasse / Groupe d'âge		
0–19	7 408	21,2
20–64	21 585	61,7
65+	6 014	17,2
Ausländeranteil (%) / Proportion d'étrangers (%)		28,4
Gesamtzu- bzw. -abnahme / Augmentation ou diminution	464	1,3
Geburtenüberschuss / Excédent de naissances	40	
Wanderungssaldo / Solde migratoire	467	
Privathaushalte / Ménages privés	Total / En tout	15 267
	Davon Einpersonenhaushalte / Dont ménages à une seule personne	5 445 35,7

Beschäftigung / Emploi

	absolut absolu	%
Arbeitsstätten 2021 / Établissements en 2021	2 461	
Beschäftigte 2021 / Emplois en 2021	Total / En tout	15 958 100
	1. Sektor / Secteur 1	214 1,3
	2. Sektor / Secteur 2	4 728 29,6
	3. Sektor / Secteur 3	11 016 69,0
Arbeitslose im Jahresdurchschnitt 2022 / Personnes au chômage, moyenne annuelle, en 2022	Total / En tout	547
	Davon Frauen / Dont femmes	263 48,1

Tourismus / Tourisme

	absolut absolu	%
Ankünfte 2021 / Arrivées en 2022	Total / En tout	9 592 100
	Davon Auslandsgäste / Dont hôtes de l'étranger	1 590 16,6
Logiernächte 2021 / Nuitées en 2022	Total / En tout	15 841 100
	Davon Auslandsgäste / Dont hôtes de l'étranger	2 695 17,0
Mittlere Aufenthaltsdauer (Nächte) 2022 / Durée moyenne de séjour (nuits), en 2022		1,7

Pendlerströme / Flux de pendulaires

	absolut absolu	VI ³ IC ³
Pendler / Pendulaires 2017–2021 ²	Binnenpendler / Pendulaires internes	6 501 5,8
	Zupendler / Pendulaires entrants	4 991 6,4
	Wegpendler / Pendulaires sortants	7 191 5,6

² Fünfjähriges Datenpooling: kumulierte Daten der Strukturerhebungen (SE)
Pooling des données quinquennal: données cumulées des relevés structurels (RS)

³ VI: Vertrauensintervall / IC: intervalle de confiance

¹ Veränderung zum Vorjahr in Prozent / Évolution par rapport à l'année précédente en pourcentage

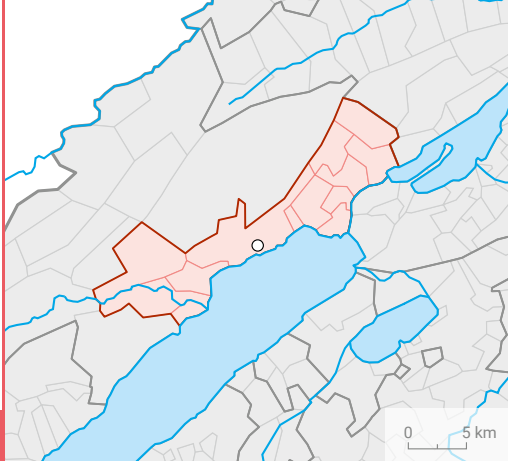

NEUCHÂTEL

Bevölkerung / Population		absolut absolu	%
Wohnbevölkerung am 31.12.2022 / Population résidante permanente le 31.12.2022		86 935	100
Altersklasse / Groupe d'âge	0–19	17 456	20,1
	20–64	52 648	60,6
	65+	16 831	19,4
Ausländeranteil (%) / Proportion d'étrangers (%)			27,2
Gesamtzu- bzw. -abnahme / Augmentation ou diminution		446	0,5
Geburtenüberschuss / Excédent de naissances		-13	
Wanderungssaldo / Solde migratoire		260	
Privathaushalte / Ménages privés	Total / En tout	41 108	
	Davon Einpersonenhaushalte Dont ménages à une seule personne	17 128	41,7

Veränderung der Wohnbevölkerung¹ / Évolution de la population résidante¹

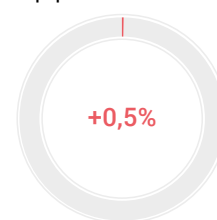

Beschäftigung / Emploi		absolut absolu	%
Arbeitsstätten 2021 / Établissements en 2021		7 099	
Beschäftigte 2021 Emplois en 2021	Total / En tout	56 519	100
	1. Sektor / Secteur 1	591	1,0
	2. Sektor / Secteur 2	12 866	22,8
	3. Sektor / Secteur 3	43 062	76,2
Arbeitslose im Jahresdurchschnitt 2022 Personnes au chômage, moyenne annuelle, en 2022	Total / En tout	1 415	
	Davon Frauen / Dont femmes	638	45,1

Veränderung der Anzahl Beschäftigte¹ / Évolution du nombre d'emplois¹

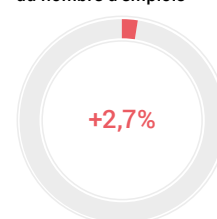

Tourismus / Tourisme		absolut absolu	%
Ankünfte 2021 / Arrivées en 2022	Total / En tout	92 383	100
	Davon Auslandsgäste Dont hôtes de l'étranger	28 555	30,9
	Logiernächte 2021 / Nuitées en 2022	Total / En tout	156 230
	Davon Auslandsgäste Dont hôtes de l'étranger	63 013	40,3
Mittlere Aufenthaltsdauer (Nächte) 2022 / Durée moyenne de séjour (nuits), en 2022		1,7	

Veränderung der Anzahl Übernachtungen¹ / Évolution du nombre de nuitées¹

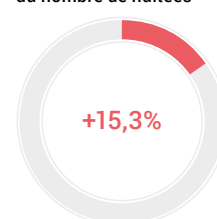

Pendlerströme / Flux de pendulaires		absolut absolu	VI ³ IC ³
Pendler / Pendulaires 2017–2021 ²	Binnenpendler / Pendulaires internes	22 316	2,2
	Zupendler / Pendulaires entrants	16 204	3,1
	Wegpendler / Pendulaires sortants	11 565	3,2

² Fünfjähriges Datenpooling; kumulierte Daten der Strukturhebungen (SE)
Pooling des données quinquennal; données cumulées des relevés structurels (RS)

³ VI: Vertrauensintervall / IC: intervalle de confiance

¹ Veränderung zum Vorjahr in Prozent / Évolution par rapport à l'année précédente en pourcentage

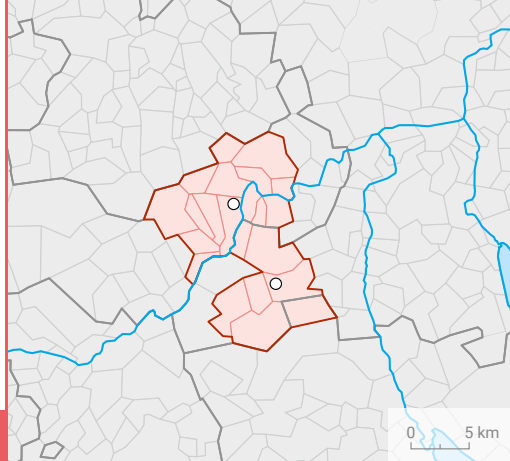

OLTEN – ZOFINGEN

Veränderung der Wohnbevölkerung¹ / Évolution de la population résidente¹

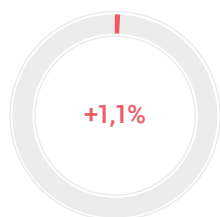

Bevölkerung / Population

	absolut absolu	%
Wohnbevölkerung am 31.12.2022 / Population résidente permanente le 31.12.2022	106 178	100
Altersklasse / Groupe d'âge		
0–19	20 884	19,7
20–64	65 425	61,6
65+	19 869	18,7
Ausländeranteil (%) / Proportion d'étrangers (%)		29,4
Gesamtzu- bzw. -abnahme / Augmentation ou diminution	1 184	1,1
Geburtenüberschuss / Excédent de naissances	133	
Wanderungssaldo / Solde migratoire	1 056	
Privathaushalte / Ménages privés	Total / En tout	48 130
Davon Einpersonenhaushalte / Dont ménages à une seule personne	17 637	36,6

Veränderung der Anzahl Beschäftigte¹ / Évolution du nombre d'emplois¹

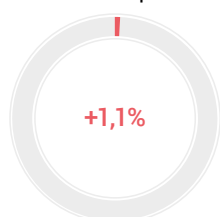

Beschäftigung / Emploi

	absolut absolu	%
Arbeitsstätten 2021 / Établissements en 2021	6 489	
Beschäftigte 2021 / Emplois en 2021	Total / En tout	59 164
	1. Sektor / Secteur 1	792
	2. Sektor / Secteur 2	12 358
	3. Sektor / Secteur 3	46 014
Arbeitslose im Jahresdurchschnitt 2022 / Personnes au chômage, moyenne annuelle, en 2022	Total / En tout	1 569
	Davon Frauen / Dont femmes	748

Veränderung der Anzahl Übernachtungen¹ / Évolution du nombre de nuitées¹

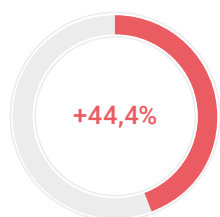

Tourismus / Tourisme

	absolut absolu	%
Ankünfte 2021 / Arrivées en 2022	Total / En tout	62 112
	Davon Auslandsgäste / Dont hôtes de l'étranger	21 470
Logiernächte 2021 / Nuitées en 2022	Total / En tout	113 285
	Davon Auslandsgäste / Dont hôtes de l'étranger	46 507
Mittlere Aufenthaltsdauer (Nächte) 2022 / Durée moyenne de séjour (nuits), en 2022		1,8

Pendlerströme / Flux de pendulaires

	absolut absolu	VI ³ IC ³
Pendler / Pendulaires 2017–2021 ²	Binnenpendler / Pendulaires internes	20 322
	Zupendler / Pendulaires entrants	22 261
	Wegpendler / Pendulaires sortants	24 245

² Fünfjähriges Datenpooling: kumulierte Daten der Strukturerhebungen (SE)
Pooling des données quinquennal: données cumulées des relevés structurels (RS)

³ VI: Vertrauensintervall / IC: intervalle de confiance

¹ Veränderung zum Vorjahr in Prozent / Évolution par rapport à l'année précédente en pourcentage

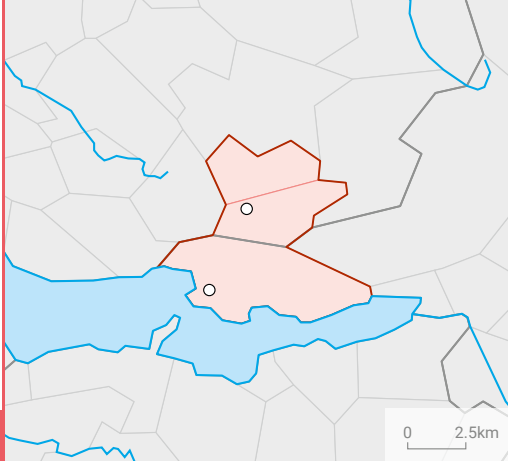

RAPPERSWIL-JONA – RÜTI

Bevölkerung / Population		absolut absolu	%
Wohnbevölkerung am 31.12.2022 / Population résidante permanente le 31.12.2022		48 732	100
Altersklasse / Groupe d'âge	0–19	9 502	19,5
	20–64	29 202	59,9
	65+	10 028	20,6
Ausländeranteil (%) / Proportion d'étrangers (%)			21,0
Gesamtzu- bzw. -abnahme / Augmentation ou diminution		577	1,2
Geburtenüberschuss / Excédent de naissances		44	
Wanderungssaldo / Solde migratoire		539	
Privathaushalte / Ménages privés	Total / En tout	21 909	
	Davon Einpersonenhaushalte Dont ménages à une seule personne	7 874	35,9

Veränderung der Wohnbevölkerung¹ / Évolution de la population résidante¹

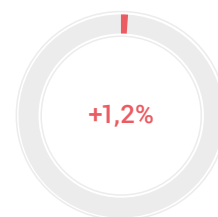

Beschäftigung / Emploi		absolut absolu	%
Arbeitsstätten 2021 / Établissements en 2021		3 400	
Beschäftigte 2021 Emplois en 2021	Total / En tout	25 129	100
	1. Sektor / Secteur 1	270	1,1
	2. Sektor / Secteur 2	5 006	19,9
	3. Sektor / Secteur 3	19 853	79,0
Arbeitslose im Jahresdurchschnitt 2022 Personnes au chômage, moyenne annuelle, en 2022	Total / En tout	425	
	Davon Frauen / Dont femmes	186	43,8

Veränderung der Anzahl Beschäftigte¹ / Évolution du nombre d'emplois¹

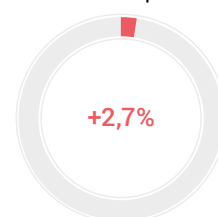

Tourismus / Tourisme		absolut absolu	%
Ankünfte 2021 / Arrivées en 2022	Total / En tout	21 517	100
	Davon Auslandsgäste Dont hôtes de l'étranger	9 115	42,4
Logiernächte 2021 / Nuitées en 2022	Total / En tout	40 801	100
	Davon Auslandsgäste Dont hôtes de l'étranger	21 101	51,7
Mittlere Aufenthaltsdauer (Nächte) 2022 / Durée moyenne de séjour (nuits), en 2022		1,9	

Veränderung der Anzahl Übernachtungen¹ / Évolution du nombre de nuitées¹



Pendlerströme / Flux de pendulaires		absolut absolu	VI ³ IC ³
Pendler / Pendulaires 2017–2021 ²	Binnenpendler / Pendulaires internes	6 621	6,2
	Zupendler / Pendulaires entrants	10 685	4,9
	Wegpendler / Pendulaires sortants	13 222	4,4

² Fünfjähriges Datenpooling; kumulierte Daten der Strukturhebungen (SE)
Pooling des données quinquennal; données cumulées des relevés structurels (RS)

³ VI: Vertrauensintervall / IC: intervalle de confiance

¹ Veränderung zum Vorjahr in Prozent / Évolution par rapport à l'année précédente en pourcentage

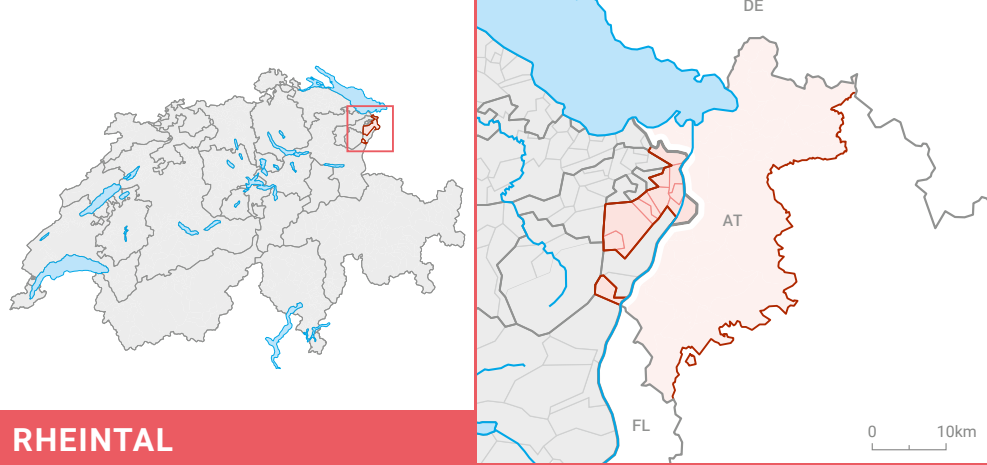

RHEINTAL

Veränderung der Wohnbevölkerung¹ / Évolution de la population résidente¹

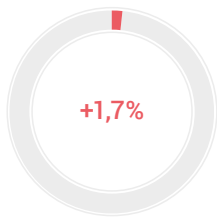

Bevölkerung / Population

	absolut absolu	%
Wohnbevölkerung am 31.12.2022 / Population résidente permanente le 31.12.2022	61 475	100
Altersklasse / Groupe d'âge		
0–19	12 435	20,2
20–64	38 119	62,0
65+	10 921	17,8
Ausländeranteil (%) / Proportion d'étrangers (%)		30,9
Gesamtzu- bzw. -abnahme / Augmentation ou diminution	1 041	1,7
Geburtenüberschuss / Excédent de naissances	144	
Wanderungssaldo / Solde migratoire	860	
Privathaushalte / Ménages privés	Total / En tout	26 726
	Davon Einpersonenhaushalte / Dont ménages à une seule personne	9 079 34,0

Veränderung der Anzahl Beschäftigte¹ / Évolution du nombre d'emplois¹



Beschäftigung / Emploi

	absolut absolu	%
Arbeitsstätten 2021 / Établissements en 2021	4 435	
Beschäftigte 2021 / Emplois en 2021	Total / En tout	34 794 100
	1. Sektor / Secteur 1	932 2,7
	2. Sektor / Secteur 2	14 368 41,3
	3. Sektor / Secteur 3	19 494 56,0
Arbeitslose im Jahresdurchschnitt 2022 / Personnes au chômage, moyenne annuelle, en 2022	Total / En tout	675
	Davon Frauen / Dont femmes	295 43,7

Veränderung der Anzahl Übernachtungen¹ / Évolution du nombre de nuitées¹



Tourismus / Tourisme

	absolut absolu	%
Ankünfte 2021 / Arrivées en 2022	Total / En tout	6 538 100
	Davon Auslandsgäste / Dont hôtes de l'étranger	1 523 23,3
Logiernächte 2021 / Nuitées en 2022	Total / En tout	11 619 100
	Davon Auslandsgäste / Dont hôtes de l'étranger	3 023 26,0
Mittlere Aufenthaltsdauer (Nächte) 2022 / Durée moyenne de séjour (nuits), en 2022		1,8

Pendlerströme / Flux de pendulaires

	absolut absolu	VI ³ IC ³
Pendler / Pendulaires 2017–2021 ²	Binnenpendler / Pendulaires internes	15 760 4,0
	Zupendler / Pendulaires entrants	6 774 6,1
	Wegpendler / Pendulaires sortants	9 080 5,3

² Fünfjähriges Datenpooling: kumulierte Daten der Strukturhebungen (SE)
Pooling des données quinquennal: données cumulées des relevés structurels (RS)

³ VI: Vertrauensintervall / IC: intervalle de confiance

¹ Veränderung zum Vorjahr in Prozent / Évolution par rapport à l'année précédente en pourcentage

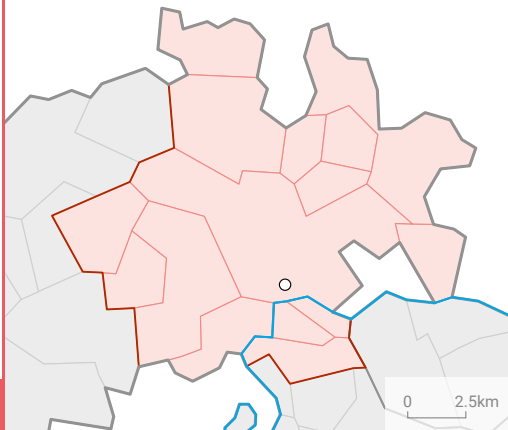

SCHAFFHAUSEN

Bevölkerung / Population		absolut absolu	%
Wohnbevölkerung am 31.12.2022 / Population résidante permanente le 31.12.2022		73 910	100
Altersklasse / Groupe d'âge	0–19	13 952	18,9
	20–64	44 212	59,8
	65+	15 746	21,3
Ausländeranteil (%) / Proportion d'étrangers (%)			28,5
Gesamtzu- bzw. -abnahme / Augmentation ou diminution		1 044	1,4
Geburtenüberschuss / Excédent de naissances		-78	
Wanderungssaldo / Solde migratoire		1 128	
Privathaushalte / Ménages privés	Total / En tout	34 396	
	Davon Einpersonenhaushalte Dont ménages à une seule personne	13 616	39,6

Veränderung der Wohnbevölkerung¹ / Évolution de la population résidante¹

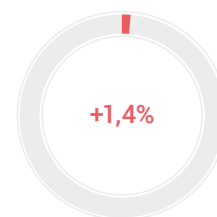

Beschäftigung / Emploi		absolut absolu	%
Arbeitsstätten 2021 / Établissements en 2021		5 387	
Beschäftigte 2021 Emplois en 2021	Total / En tout	42 293	100
	1. Sektor / Secteur 1	762	1,8
	2. Sektor / Secteur 2	11 357	26,9
	3. Sektor / Secteur 3	30 174	71,3
Arbeitslose im Jahresdurchschnitt 2022 Personnes au chômage, moyenne annuelle, en 2022	Total / En tout	959	
	Davon Frauen / Dont femmes	419	43,7

Veränderung der Anzahl Beschäftigte¹ / Évolution du nombre d'emplois¹

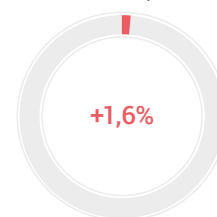

Tourismus / Tourisme		absolut absolu	%
Ankünfte 2021 / Arrivées en 2022	Total / En tout	67 874	100
	Davon Auslandsgäste Dont hôtes de l'étranger	24 543	36,2
Logiernächte 2021 / Nuitées en 2022	Total / En tout	112 780	100
	Davon Auslandsgäste Dont hôtes de l'étranger	44 387	39,4
	Mittlere Aufenthaltsdauer (Nächte) 2022 / Durée moyenne de séjour (nuits), en 2022	1,7	

Veränderung der Anzahl Übernachtungen¹ / Évolution du nombre de nuitées¹

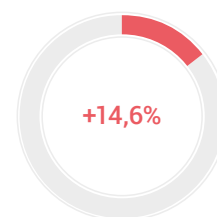

Pendlerströme / Flux de pendulaires		absolut absolu	VI ³ IC ³
Pendler / Pendulaires 2017–2021 ²	Binnenpendler / Pendulaires internes	19 914	3,2
	Zupendler / Pendulaires entrants	8 459	5,3
	Wegpendler / Pendulaires sortants	9 208	5,1

² Fünfjähriges Datenpooling; kumulierte Daten der Strukturhebungen (SE)
Pooling des données quinquennal; données cumulées des relevés structurels (RS)

³ VI: Vertrauensintervall / IC: intervalle de confiance

¹ Veränderung zum Vorjahr in Prozent / Évolution par rapport à l'année précédente en pourcentage

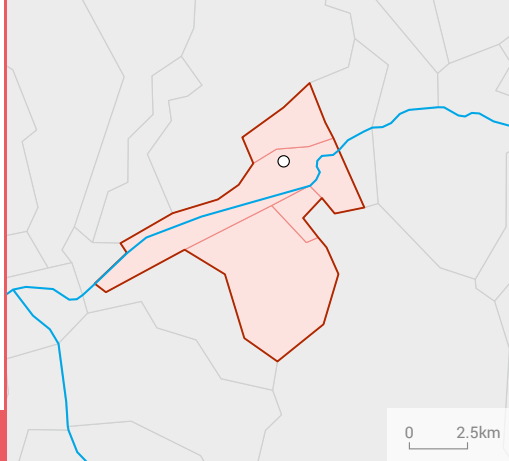

SIERRE

Veränderung der Wohnbevölkerung¹ / Évolution de la population résidente¹

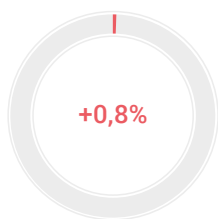

Bevölkerung / Population

	absolut absolu	%
Wohnbevölkerung am 31.12.2022 / Population résidente permanente le 31.12.2022	27 245	100
Altersklasse / Groupe d'âge		
0–19	5 326	19,5
20–64	16 014	58,8
65+	5 905	21,7
Ausländeranteil (%) / Proportion d'étrangers (%)		28,8
Gesamtzu- bzw. -abnahme / Augmentation ou diminution	204	0,8
Geburtenüberschuss / Excédent de naissances	-30	
Wanderungssaldo / Solde migratoire	317	
Privathaushalte / Ménages privés	Total / En tout	12 555
	Davon Einpersonenhaushalte / Dont ménages à une seule personne	5 028 40,0

Veränderung der Anzahl Beschäftigte¹ / Évolution du nombre d'emplois¹

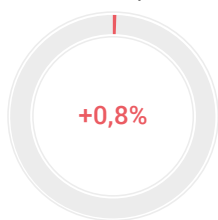

Beschäftigung / Emploi

	absolut absolu	%
Arbeitsstätten 2021 / Établissements en 2021	2 129	
Beschäftigte 2021 / Emplois en 2021	Total / En tout	13 800 100
	1. Sektor / Secteur 1	460 3,3
	2. Sektor / Secteur 2	3 107 22,5
	3. Sektor / Secteur 3	10 233 74,2
Arbeitslose im Jahresdurchschnitt 2022 / Personnes au chômage, moyenne annuelle, en 2022	Total / En tout	345
	Davon Frauen / Dont femmes	139 40,3

Veränderung der Anzahl Übernachtungen¹ / Évolution du nombre de nuitées¹

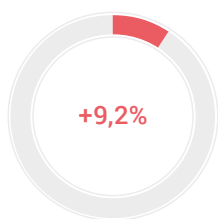

Tourismus / Tourisme

	absolut absolu	%
Ankünfte 2021 / Arrivées en 2022	Total / En tout	20 452 100
	Davon Auslandsgäste / Dont hôtes de l'étranger	4 626 22,6
Logiernächte 2021 / Nuitées en 2022	Total / En tout	33 990 100
	Davon Auslandsgäste / Dont hôtes de l'étranger	8 809 25,9
Mittlere Aufenthaltsdauer (Nächte) 2022 / Durée moyenne de séjour (nuits), en 2022		1,7

Pendlerströme / Flux de pendulaires

	absolut absolu	VI ³ IC ³
Pendler / Pendulaires 2017–2021 ²	Binnenpendler / Pendulaires internes	4 977 6,7
	Zupendler / Pendulaires entrants	4 733 6,8
	Wegpendler / Pendulaires sortants	4 672 7,0

² Fünfjähriges Datenpooling: kumulierte Daten der Strukturerhebungen (SE)
Pooling des données quinquennal: données cumulées des relevés structurels (RS)

³ VI: Vertrauensintervall / IC: intervalle de confiance

¹ Veränderung zum Vorjahr in Prozent / Évolution par rapport à l'année précédente en pourcentage

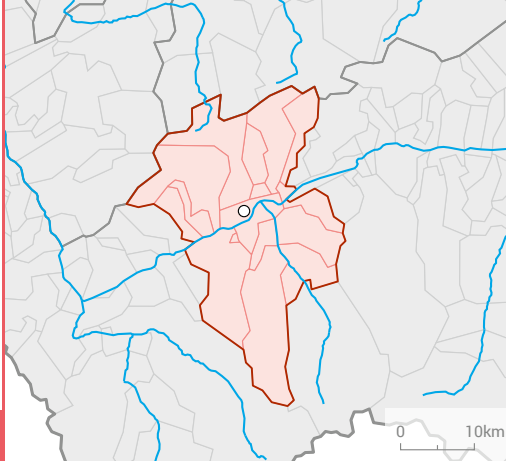

SION

Bevölkerung / Population		absolut	%
		absolu	
Wohnbevölkerung am 31.12.2022 / Population résidante permanente le 31.12.2022		90 767	100
Altersklasse / Groupe d'âge	0–19	17 819	19,6
	20–64	54 222	59,7
	65+	18 726	20,6
Ausländeranteil (%) / Proportion d'étrangers (%)			22,3
Gesamtzu- bzw. -abnahme / Augmentation ou diminution		812	0,9
Geburtenüberschuss / Excédent de naissances		-54	
Wanderungssaldo / Solde migratoire		859	
Privathaushalte / Ménages privés	Total / En tout	40 935	
	Davon Einpersonenhaushalte	15 672	38,3
	Dont ménages à une seule personne		

Veränderung der Wohnbevölkerung¹ / Évolution de la population résidante¹

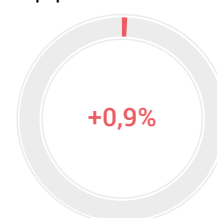

Beschäftigung / Emploi		absolut	%
		absolu	
Arbeitsstätten 2021 / Établissements en 2021		8 017	
Beschäftigte 2021 Emplois en 2021	Total / En tout	53 633	100
	1. Sektor / Secteur 1	2 491	4,6
	2. Sektor / Secteur 2	8 885	16,6
	3. Sektor / Secteur 3	42 257	78,8
Arbeitslose im Jahresdurchschnitt 2022 Personnes au chômage, moyenne annuelle, en 2022	Total / En tout	1 348	
	Davon Frauen / Dont femmes	594	44,1

Veränderung der Anzahl Beschäftigte¹ / Évolution du nombre d'emplois¹

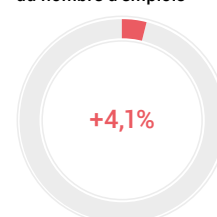

Tourismus / Tourisme		absolut	%
		absolu	
Ankünfte 2021 / Arrivées en 2022	Total / En tout	61 762	100
	Davon Auslandsgäste	14 539	23,5
	Dont hôtes de l'étranger		
Logiernächte 2021 / Nuitées en 2022	Total / En tout	96 331	100
	Davon Auslandsgäste	23 835	24,7
	Dont hôtes de l'étranger		
Mittlere Aufenthaltsdauer (Nächte) 2022 / Durée moyenne de séjour (nuits), en 2022		1,6	

Veränderung der Anzahl Übernachtungen¹ / Évolution du nombre de nuitées¹

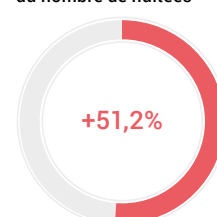

Pendlerströme / Flux de pendulaires		absolut	VI ³ IC ³
		absolu	
Pendler / Pendulaires 2017–2021 ²	Binnenpendler / Pendulaires internes	25 678	2,9
	Zupendler / Pendulaires entrants	11 458	4,4
	Wegpendler / Pendulaires sortants	8 792	5,1

² Fünfjähriges Datenpooling; kumulierte Daten der Strukturhebungen (SE)
Pooling des données quinquennal; données cumulées des relevés structurels (RS)

³ VI: Vertrauensintervall / IC: intervalle de confiance

¹ Veränderung zum Vorjahr in Prozent / Évolution par rapport à l'année précédente en pourcentage

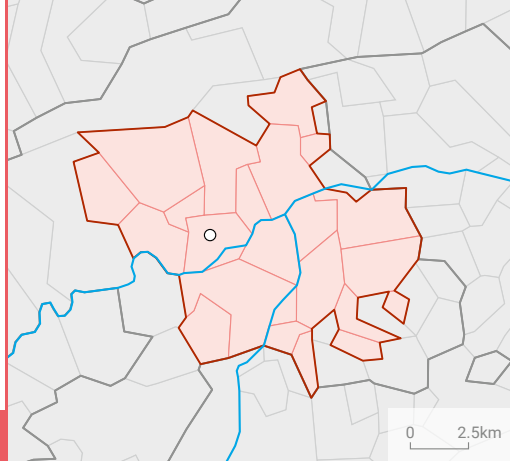

SOLOTHURN

Veränderung der Wohnbevölkerung¹ / Évolution de la population résidente¹

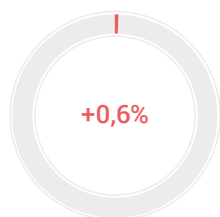

Bevölkerung / Population

	absolut absolu	%
Wohnbevölkerung am 31.12.2022 / Population résidente permanente le 31.12.2022	82 284	100
Altersklasse / Groupe d'âge		
0–19	15 265	18,6
20–64	49 434	60,1
65+	17 585	21,4
Ausländeranteil (%) / Proportion d'étrangers (%)		24,3
Gesamtzu- bzw. -abnahme / Augmentation ou diminution	488	0,6
Geburtenüberschuss / Excédent de naissances	-75	
Wanderungssaldo / Solde migratoire	575	
Privathaushalte / Ménages privés	Total / En tout	38 420
	Davon Einpersonenhaushalte / Dont ménages à une seule personne	14 843
		38,6

Veränderung der Anzahl Beschäftigte¹ / Évolution du nombre d'emplois¹

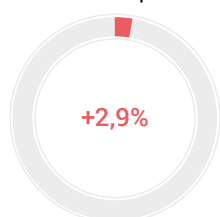

Beschäftigung / Emploi

	absolut absolu	%
Arbeitsstätten 2021 / Établissements en 2021	5 628	
Beschäftigte 2021 / Emplois en 2021	Total / En tout	48 816
	1. Sektor / Secteur 1	540
	2. Sektor / Secteur 2	10 058
	3. Sektor / Secteur 3	38 218
		78,3
Arbeitslose im Jahresdurchschnitt 2022 / Personnes au chômage, moyenne annuelle, en 2022	Total / En tout	940
	Davon Frauen / Dont femmes	416
		44,3

Veränderung der Anzahl Übernachtungen¹ / Évolution du nombre de nuitées¹



Tourismus / Tourisme

	absolut absolu	%
Ankünfte 2021 / Arrivées en 2022	Total / En tout	68 849
	Davon Auslandsgäste / Dont hôtes de l'étranger	15 588
		22,6
Logiernächte 2021 / Nuitées en 2022	Total / En tout	132 840
	Davon Auslandsgäste / Dont hôtes de l'étranger	37 636
		28,3
Mittlere Aufenthaltsdauer (Nächte) 2022 / Durée moyenne de séjour (nuits), en 2022		1,9

Pendlerströme / Flux de pendulaires

	absolut absolu	VI ³ IC ³
Pendler / Pendulaires 2017–2021 ²	Binnenpendler / Pendulaires internes	19 114
	Zupendler / Pendulaires entrants	14 964
	Wegpendler / Pendulaires sortants	15 878
		3,9

² Fünfjähriges Datenpooling: kumulierte Daten der Strukturerhebungen (SE)
Pooling des données quinquennal: données cumulées des relevés structurels (RS)

³ VI: Vertrauensintervall / IC: intervalle de confiance

¹ Veränderung zum Vorjahr in Prozent / Évolution par rapport à l'année précédente en pourcentage

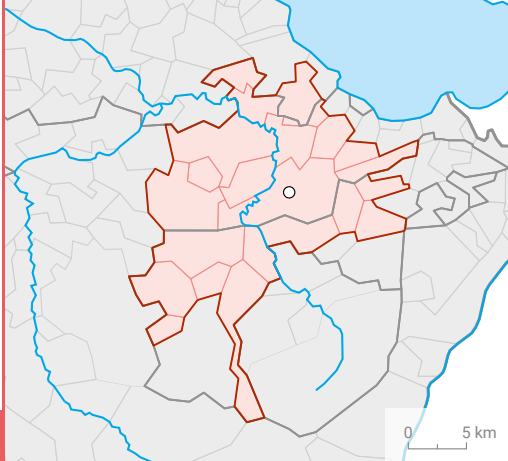

ST. GALLEN

Bevölkerung / Population		absolut absolu	%
Wohnbevölkerung am 31.12.2022 / Population résidante permanente le 31.12.2022		169 744	100
Altersklasse / Groupe d'âge	0–19	33 558	19,8
	20–64	103 434	60,9
	65+	32 752	19,3
Ausländeranteil (%) / Proportion d'étrangers (%)			24,0
Gesamtzu- bzw. -abnahme / Augmentation ou diminution		1 251	0,7
Geburtenüberschuss / Excédent de naissances		168	
Wanderungssaldo / Solde migratoire		1 060	
Privathaushalte / Ménages privés	Total / En tout	78 089	
	Davon Einpersonenhaushalte Dont ménages à une seule personne	31 030	39,7

Veränderung der Wohnbevölkerung¹ / Évolution de la population résidante¹

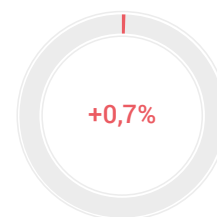

Beschäftigung / Emploi		absolut absolu	%
Arbeitsstätten 2021 / Établissements en 2021		14 166	
Beschäftigte 2021 Emplois en 2021	Total / En tout	131 040	100
	1. Sektor / Secteur 1	2 689	2,1
	2. Sektor / Secteur 2	24 925	19,0
	3. Sektor / Secteur 3	103 426	78,9
Arbeitslose im Jahresdurchschnitt 2022 Personnes au chômage, moyenne annuelle, en 2022	Total / En tout	1 494	
	Davon Frauen / Dont femmes	639	42,8

Veränderung der Anzahl Beschäftigte¹ / Évolution du nombre d'emplois¹

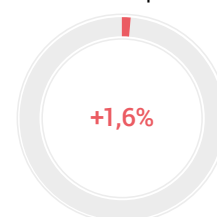

Tourismus / Tourisme		absolut absolu	%
Ankünfte 2021 / Arrivées en 2022	Total / En tout	153 247	100
	Davon Auslandsgäste Dont hôtes de l'étranger	52 933	34,5
	Logiernächte 2021 / Nuitées en 2022	Total / En tout	285 357
	Davon Auslandsgäste Dont hôtes de l'étranger	101 734	35,7
Mittlere Aufenthaltsdauer (Nächte) 2022 / Durée moyenne de séjour (nuits), en 2022		1,9	

Veränderung der Anzahl Übernachtungen¹ / Évolution du nombre de nuitées¹

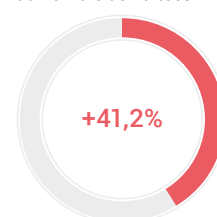

Pendlerströme / Flux de pendulaires		absolut absolu	VI ³ IC ³
Pendler / Pendulaires 2017–2021 ²	Binnenpendler / Pendulaires internes	53 495	2,1
	Zupendler / Pendulaires entrants	35 869	2,5
	Wegpendler / Pendulaires sortants	18 347	3,7

² Fünfjähriges Datenpooling; kumulierte Daten der Strukturhebungen (SE)
Pooling des données quinquennal; données cumulées des relevés structurels (RS)

³ VI: Vertrauensintervall / IC: intervalle de confiance

¹ Veränderung zum Vorjahr in Prozent / Évolution par rapport à l'année précédente en pourcentage

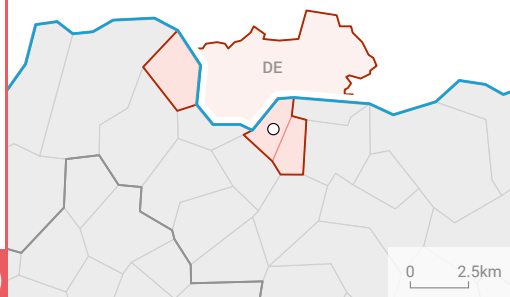

BAD SÄCKINGEN – STEIN (AG)

Veränderung der Wohnbevölkerung¹ / Évolution de la population résidente¹

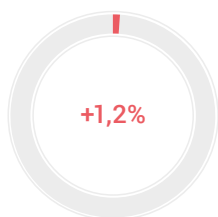

Bevölkerung / Population

	absolut absolu	%
Wohnbevölkerung am 31.12.2022 / Population résidente permanente le 31.12.2022	6 500	100
Altersklasse / Groupe d'âge		
0–19	1 239	19,1
20–64	4 087	62,9
65+	1 174	18,1
Ausländeranteil (%) / Proportion d'étrangers (%)		32,0
Gesamtzu- bzw. -abnahme / Augmentation ou diminution	79	1,2
Geburtenüberschuss / Excédent de naissances	29	
Wanderungssaldo / Solde migratoire	34	
Privathaushalte / Ménages privés	Total / En tout	2 884
	Davon Einpersonenhaushalte / Dont ménages à une seule personne	934 32,4

Veränderung der Anzahl Beschäftigte¹ / Évolution du nombre d'emplois¹

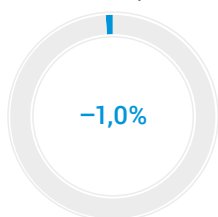

Beschäftigung / Emploi

	absolut absolu	%
Arbeitsstätten 2021 / Établissements en 2021	375	
Beschäftigte 2021 / Emplois en 2021	Total / En tout	4 826 100
	1. Sektor / Secteur 1	33 0,7
	2. Sektor / Secteur 2	2 945 61,0
	3. Sektor / Secteur 3	1 848 38,3
Arbeitslose im Jahresdurchschnitt 2022 / Personnes au chômage, moyenne annuelle, en 2022	Total / En tout	93
	Davon Frauen / Dont femmes	45 48,4

Veränderung der Anzahl Übernachtungen¹ / Évolution du nombre de nuitées¹



Tourismus / Tourisme

	absolut absolu	%
Ankünfte 2021 / Arrivées en 2022	Total / En tout	– 100
	Davon Auslandsgäste / Dont hôtes de l'étranger	– –
Logiernächte 2021 / Nuitées en 2022	Total / En tout	– 100
	Davon Auslandsgäste / Dont hôtes de l'étranger	– –
Mittlere Aufenthaltsdauer (Nächte) 2022 / Durée moyenne de séjour (nuits), en 2022	–	

Pendlerströme / Flux de pendulaires

	absolut absolu	VI ³ IC ³
Pendler / Pendulaires 2017–2021 ²	Binnenpendler / Pendulaires internes	484 20,4
	Zupendler / Pendulaires entrants	2 525 9,7
	Wegpendler / Pendulaires sortants	2 281 9,6

² Fünfjähriges Datenpooling: kumulierte Daten der Strukturhebungen (SE)
Pooling des données quinquennal: données cumulées des relevés structurels (RS)

³ VI: Vertrauensintervall / IC: intervalle de confiance

¹ Veränderung zum Vorjahr in Prozent / Évolution par rapport à l'année précédente en pourcentage

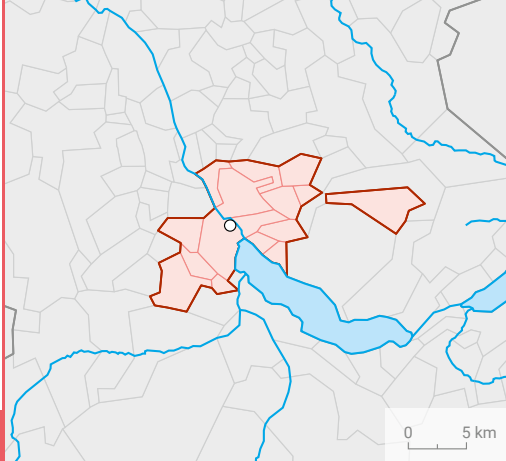

THUN

Bevölkerung / Population		absolut absolu	%
Wohnbevölkerung am 31.12.2022 / Population résidante permanente le 31.12.2022		81 341	100
Altersklasse / Groupe d'âge	0–19	14 290	17,6
	20–64	47 024	57,8
	65+	20 027	24,6
Ausländeranteil (%) / Proportion d'étrangers (%)			12,6
Gesamtzu- bzw. -abnahme / Augmentation ou diminution		80	0,1
Geburtenüberschuss / Excédent de naissances		-163	
Wanderungssaldo / Solde migratoire		256	
Privathaushalte / Ménages privés	Total / En tout	38 750	
	Davon Einpersonenhaushalte Dont ménages à une seule personne	14 942	38,6

Veränderung der Wohnbevölkerung¹ / Évolution de la population résidante¹

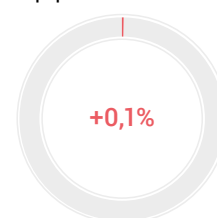

Beschäftigung / Emploi		absolut absolu	%
Arbeitsstätten 2021 / Établissements en 2021		5 556	
Beschäftigte 2021 Emplois en 2021	Total / En tout	41 349	100
	1. Sektor / Secteur 1	874	2,1
	2. Sektor / Secteur 2	8 685	21,0
	3. Sektor / Secteur 3	31 790	76,9
Arbeitslose im Jahresdurchschnitt 2022 Personnes au chômage, moyenne annuelle, en 2022	Total / En tout	562	
	Davon Frauen / Dont femmes	257	45,7

Veränderung der Anzahl Beschäftigte¹ / Évolution du nombre d'emplois¹

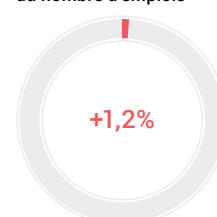

Tourismus / Tourisme		absolut absolu	%
Ankünfte 2021 / Arrivées en 2022	Total / En tout	82 407	100
	Davon Auslandsgäste Dont hôtes de l'étranger	15 583	18,9
	Logiernächte 2021 / Nuitées en 2022	Total / En tout	143 285
	Davon Auslandsgäste Dont hôtes de l'étranger	33 487	23,4
Mittlere Aufenthaltsdauer (Nächte) 2022 / Durée moyenne de séjour (nuits), en 2022		1,7	

Veränderung der Anzahl Übernachtungen¹ / Évolution du nombre de nuitées¹

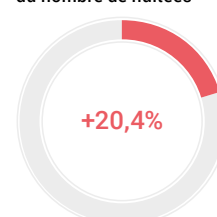

Pendlerströme / Flux de pendulaires		absolut absolu	VI ³ IC ³
Pendler / Pendulaires 2017–2021 ²	Binnenpendler / Pendulaires internes	17 172	3,8
	Zupendler / Pendulaires entrants	13 062	4,3
	Wegpendler / Pendulaires sortants	17 362	3,8

² Fünfjähriges Datenpooling: kumulierte Daten der Strukturhebungen (SE)
Pooling des données quinquennal: données cumulées des relevés structurels (RS)

³ VI: Vertrauensintervall / IC: intervalle de confiance

¹ Veränderung zum Vorjahr in Prozent / Évolution par rapport à l'année précédente en pourcentage

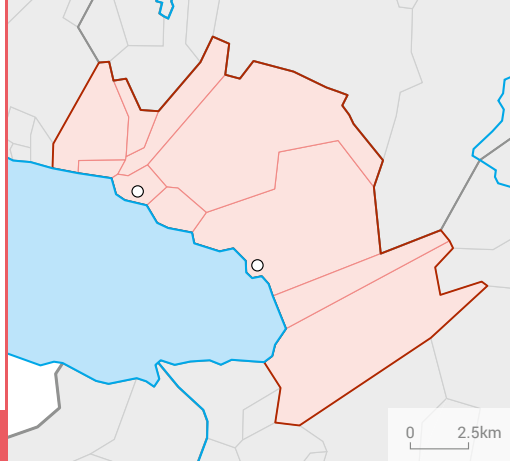

VEVEY – MONTREUX

Veränderung der Wohnbevölkerung¹ / Évolution de la population résidente¹

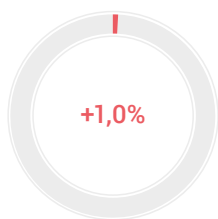

Bevölkerung / Population

	absolut absolu	%
Wohnbevölkerung am 31.12.2022 / Population résidente permanente le 31.12.2022	88 103	100
Altersklasse / Groupe d'âge		
0–19	17 819	20,2
20–64	53 369	60,6
65+	16 915	19,2
Ausländeranteil (%) / Proportion d'étrangers (%)		36,1
Gesamtzu- bzw. -abnahme / Augmentation ou diminution	898	1,0
Geburtenüberschuss / Excédent de naissances	11	
Wanderungssaldo / Solde migratoire	858	
Privathaushalte / Ménages privés	Total / En tout	40 924
	Davon Einpersonenhaushalte / Dont ménages à une seule personne	16 939 41,4

Veränderung der Anzahl Beschäftigte¹ / Évolution du nombre d'emplois¹

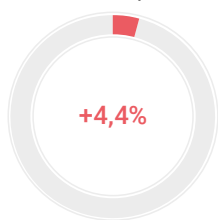

Beschäftigung / Emploi

	absolut absolu	%
Arbeitsstätten 2021 / Établissements en 2021	6 561	
Beschäftigte 2021 / Emplois en 2021	Total / En tout	41 386 100
	1. Sektor / Secteur 1	493 1,2
	2. Sektor / Secteur 2	4 665 11,3
	3. Sektor / Secteur 3	36 228 87,5
Arbeitslose im Jahresdurchschnitt 2022 / Personnes au chômage, moyenne annuelle, en 2022	Total / En tout	1 603
	Davon Frauen / Dont femmes	722 45,0

Veränderung der Anzahl Übernachtungen¹ / Évolution du nombre de nuitées¹

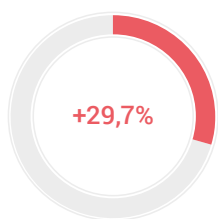

Tourismus / Tourisme

	absolut absolu	%
Ankünfte 2021 / Arrivées en 2022	Total / En tout	268 365 100
	Davon Auslandsgäste / Dont hôtes de l'étranger	124 104 46,2
Logiernächte 2021 / Nuitées en 2022	Total / En tout	541 340 100
	Davon Auslandsgäste / Dont hôtes de l'étranger	271 320 50,1
Mittlere Aufenthaltsdauer (Nächte) 2022 / Durée moyenne de séjour (nuits), en 2022		2,0

Pendlerströme / Flux de pendulaires

	absolut absolu	VI ³ IC ³
Pendler / Pendulaires 2017–2021 ²	Binnenpendler / Pendulaires internes	15 232 2,8
	Zupendler / Pendulaires entrants	14 221 3,5
	Wegpendler / Pendulaires sortants	14 688 2,9

² Fünfjähriges Datenpooling: kumulierte Daten der Strukturhebungen (SE)
Pooling des données quinquennal: données cumulées des relevés structurels (RS)

³ VI: Vertrauensintervall / IC: intervalle de confiance

¹ Veränderung zum Vorjahr in Prozent / Évolution par rapport à l'année précédente en pourcentage

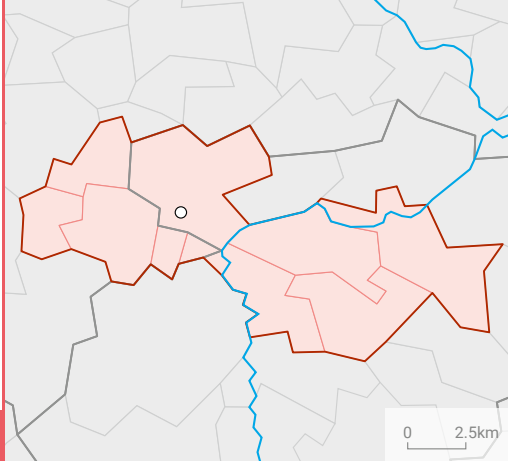

WIL (SG)

Bevölkerung / Population		absolut	%
		absolu	
Wohnbevölkerung am 31.12.2022 / Population résidante permanente le 31.12.2022		77 628	100
Altersklasse / Groupe d'âge	0–19	16 424	21,2
	20–64	46 930	60,5
	65+	14 274	18,4
Ausländeranteil (%) / Proportion d'étrangers (%)			25,1
Gesamtzu- bzw. -abnahme / Augmentation ou diminution		879	1,1
Geburtenüberschuss / Excédent de naissances		201	
Wanderungssaldo / Solde migratoire		693	
Privathaushalte / Ménages privés	Total / En tout	33 564	
	Davon Einpersonenhaushalte / Dont ménages à une seule personne	11 383	33,9

Veränderung der Wohnbevölkerung¹ / Évolution de la population résidante¹

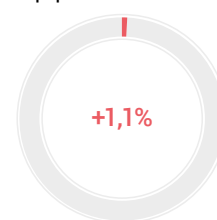

Beschäftigung / Emploi		absolut	%
		absolu	
Arbeitsstätten 2021 / Établissements en 2021		5 104	
Beschäftigte 2021 / Emplois en 2021	Total / En tout	40 800	100
	1. Sektor / Secteur 1	938	2,3
	2. Sektor / Secteur 2	12 930	31,7
	3. Sektor / Secteur 3	26 932	66,0
Arbeitslose im Jahresdurchschnitt 2022 / Personnes au chômage, moyenne annuelle, en 2022	Total / En tout	855	
	Davon Frauen / Dont femmes	371	43,4

Veränderung der Anzahl Beschäftigte¹ / Évolution du nombre d'emplois¹

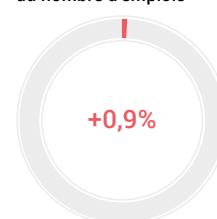

Tourismus / Tourisme		absolut	%
		absolu	
Ankünfte 2021 / Arrivées en 2022	Total / En tout	27 780	100
	Davon Auslandsgäste / Dont hôtes de l'étranger	9 511	34,2
	Logiernächte 2021 / Nuitées en 2022	Total / En tout	68 393
	Davon Auslandsgäste / Dont hôtes de l'étranger	33 968	49,7
Mittlere Aufenthaltsdauer (Nächte) 2022 / Durée moyenne de séjour (nuits), en 2022		2,5	

Veränderung der Anzahl Übernachtungen¹ / Évolution du nombre de nuitées¹

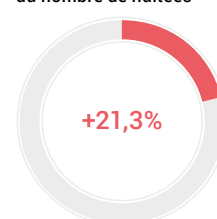

Pendlerströme / Flux de pendulaires		absolut	VI ³
		absolu	IC ³
Pendler / Pendulaires 2017–2021 ²	Binnenpendler / Pendulaires internes	14 693	4,0
	Zupendler / Pendulaires entrants	15 143	3,9
	Wegpendler / Pendulaires sortants	18 026	3,6

² Fünfjähriges Datenpooling; kumulierte Daten der Strukturhebungen (SE)
Pooling des données quinquennal; données cumulées des relevés structurels (RS)

³ VI: Vertrauensintervall / IC: intervalle de confiance

¹ Veränderung zum Vorjahr in Prozent / Évolution par rapport à l'année précédente en pourcentage

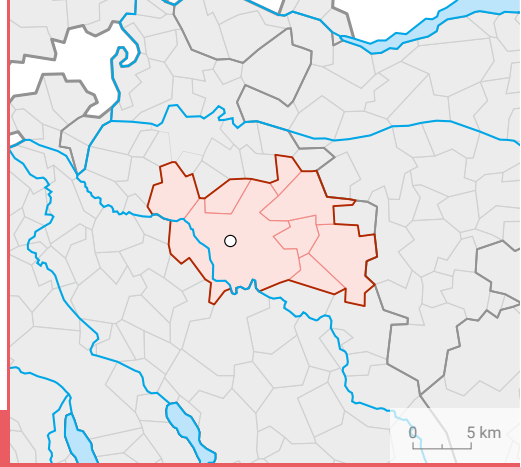

WINTERTHUR

Veränderung der Wohnbevölkerung¹ / Évolution de la population résidente¹

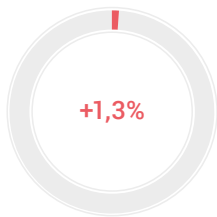

Bevölkerung / Population

	absolut absolu	%	
Wohnbevölkerung am 31.12.2022 / Population résidente permanente le 31.12.2022	149 376	100	
Altersklasse / Groupe d'âge			
0–19	30 459	20,4	
20–64	93 018	62,3	
65+	25 899	17,3	
Ausländeranteil (%) / Proportion d'étrangers (%)		22,7	
Gesamtzu- bzw. -abnahme / Augmentation ou diminution	1 894	1,3	
Geburtenüberschuss / Excédent de naissances	347		
Wanderungssaldo / Solde migratoire	1 596		
Privathaushalte / Ménages privés	Total / En tout	67 367	
	Davon Einpersonenhaushalte / Dont ménages à une seule personne	25 117	37,3

Veränderung der Anzahl Beschäftigte¹ / Évolution du nombre d'emplois¹

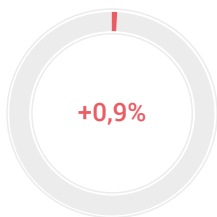

Beschäftigung / Emploi

	absolut absolu	%	
Arbeitsstätten 2021 / Établissements en 2021	10 227		
Beschäftigte 2021 / Emplois en 2021	Total / En tout	84 745	100
	1. Sektor / Secteur 1	782	0,9
	2. Sektor / Secteur 2	14 061	16,6
	3. Sektor / Secteur 3	69 902	82,5
Arbeitslose im Jahresdurchschnitt 2022 / Personnes au chômage, moyenne annuelle, en 2022	Total / En tout	1 400	
	Davon Frauen / Dont femmes	587	41,9

Veränderung der Anzahl Übernachtungen¹ / Évolution du nombre de nuitées¹

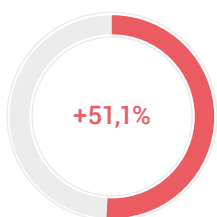

Tourismus / Tourisme

	absolut absolu	%	
Ankünfte 2021 / Arrivées en 2022	Total / En tout	90 236	100
	Davon Auslandsgäste / Dont hôtes de l'étranger	31 767	35,2
Logiernächte 2021 / Nuitées en 2022	Total / En tout	165 803	100
	Davon Auslandsgäste / Dont hôtes de l'étranger	64 101	38,7
Mittlere Aufenthaltsdauer (Nächte) 2022 / Durée moyenne de séjour (nuits), en 2022		1,8	

Pendlerströme / Flux de pendulaires

	absolut absolu	VI ³ IC ³	
Pendler / Pendulaires 2017–2021 ²	Binnenpendler / Pendulaires internes	29 471	2,7
	Zupendler / Pendulaires entrants	29 944	2,8
	Wegpendler / Pendulaires sortants	31 805	2,6

² Fünfjähriges Datenpooling: kumulierte Daten der Strukturhebungen (SE)
Pooling des données quinquennal: données cumulées des relevés structurels (RS)

³ VI: Vertrauensintervall / IC: intervalle de confiance

¹ Veränderung zum Vorjahr in Prozent / Évolution par rapport à l'année précédente en pourcentage

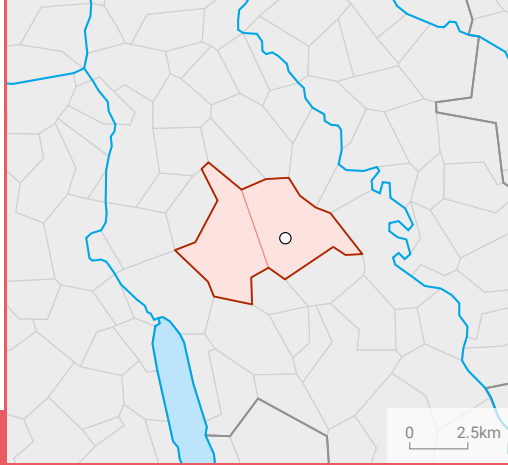

WOHLEN (AG)

Bevölkerung / Population		absolut absolu	%
Wohnbevölkerung am 31.12.2022 / Population résidante permanente le 31.12.2022		25 002	100
Altersklasse / Groupe d'âge	0–19	5 344	21,4
	20–64	15 191	60,8
	65+	4 467	17,9
Ausländeranteil (%) / Proportion d'étrangers (%)			38,7
Gesamtzu- bzw. -abnahme / Augmentation ou diminution		364	1,5
Geburtenüberschuss / Excédent de naissances		54	
Wanderungssaldo / Solde migratoire		321	
Privathaushalte / Ménages privés	Total / En tout	10 575	
	Davon Einpersonenhaushalte Dont ménages à une seule personne	3 450	32,6

Veränderung der Wohnbevölkerung¹ / Évolution de la population résidante¹

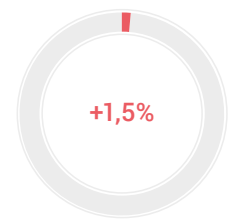

Beschäftigung / Emploi		absolut absolu	%
Arbeitsstätten 2021 / Établissements en 2021		1 581	
Beschäftigte 2021 Emplois en 2021	Total / En tout	12 548	100
	1. Sektor / Secteur 1	136	1,1
	2. Sektor / Secteur 2	3 275	26,1
	3. Sektor / Secteur 3	9 137	72,8
Arbeitslose im Jahresdurchschnitt 2022 Personnes au chômage, moyenne annuelle, en 2022	Total / En tout	427	
	Davon Frauen / Dont femmes	198	46,4

Veränderung der Anzahl Beschäftigte¹ / Évolution du nombre d'emplois¹

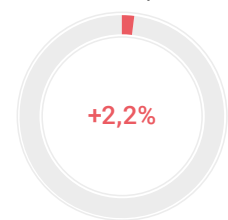

Tourismus / Tourisme		absolut absolu	%
Ankünfte 2021 / Arrivées en 2022	Total / En tout	1 507	100
	Davon Auslandsgäste Dont hôtes de l'étranger	994	66,0
	Logiernächte 2021 / Nuitées en 2022	Total / En tout	3 544
	Davon Auslandsgäste Dont hôtes de l'étranger	2 039	57,5
Mittlere Aufenthaltsdauer (Nächte) 2022 / Durée moyenne de séjour (nuits), en 2022		2,4	

Veränderung der Anzahl Übernachtungen¹ / Évolution du nombre de nuitées¹

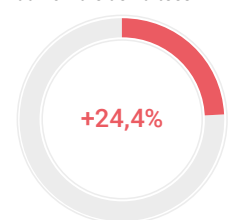

Pendlerströme / Flux de pendulaires		absolut absolu	VI ³ IC ³
Pendler / Pendulaires 2017–2021 ²	Binnenpendler / Pendulaires internes	3 056	8,3
	Zupendler / Pendulaires entrants	6 483	5,7
	Wegpendler / Pendulaires sortants	7 153	5,5

² Fünfjähriges Datenpooling; kumulierte Daten der Strukturhebungen (SE)
Pooling des données quinquennal; données cumulées des relevés structurels (RS)

³ VI: Vertrauensintervall / IC: intervalle de confiance

¹ Veränderung zum Vorjahr in Prozent / Évolution par rapport à l'année précédente en pourcentage

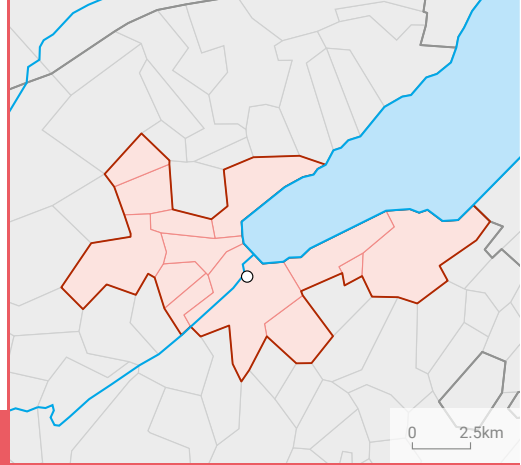

YVERDON-LES-BAINS

Veränderung der Wohnbevölkerung¹ / Évolution de la population résidente¹



Bevölkerung / Population		absolut absolu	%
Wohnbevölkerung am 31.12.2022 / Population résidente permanente le 31.12.2022		42 239	100
Altersklasse / Groupe d'âge			
	0–19	9 335	22,1
	20–64	25 322	59,9
	65+	7 582	18,0
Ausländeranteil (%) / Proportion d'étrangers (%)			31,3
Gesamtzu- bzw. -abnahme / Augmentation ou diminution		299	0,7
Geburtenüberschuss / Excédent de naissances		87	
Wanderungssaldo / Solde migratoire		212	
Privathaushalte / Ménages privés		Total / En tout	19 011
	Davon Einpersonenhaushalte Dont ménages à une seule personne	7 402	38,9

Veränderung der Anzahl Beschäftigte¹ / Évolution du nombre d'emplois¹

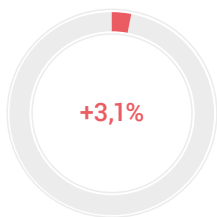

Beschäftigung / Emploi		absolut absolu	%
Arbeitsstätten 2021 / Établissements en 2021		3 137	
Beschäftigte 2021 Emplois en 2021		Total / En tout	27 027
	1. Sektor / Secteur 1	514	1,9
	2. Sektor / Secteur 2	3 938	14,6
	3. Sektor / Secteur 3	22 575	83,5
Arbeitslose im Jahresdurchschnitt 2022 Personnes au chômage, moyenne annuelle, en 2022		Total / En tout	700
	Davon Frauen / Dont femmes	301	43,0

Veränderung der Anzahl Übernachtungen¹ / Évolution du nombre de nuitées¹



Tourismus / Tourisme		absolut absolu	%
Ankünfte 2021 / Arrivées en 2022		Total / En tout	44 566
	Davon Auslandsgäste Dont hôtes de l'étranger	10 713	24,0
Logiernächte 2021 / Nuitées en 2022		Total / En tout	75 233
	Davon Auslandsgäste Dont hôtes de l'étranger	19 278	25,6
Mittlere Aufenthaltsdauer (Nächte) 2022 / Durée moyenne de séjour (nuits), en 2022			1,7

Pendlerströme / Flux de pendulaires		absolut absolu	VI ³ IC ³
Pendler / Pendulaires 2017–2021 ²			
	Binnenpendler / Pendulaires internes	7 694	4,1
	Zupendler / Pendulaires entrants	9 900	3,8
	Wegpendler / Pendulaires sortants	7 647	4,1

² Fünfjähriges Datenpooling: kumulierte Daten der Strukturerhebungen (SE)
Pooling des données quinquennal: données cumulées des relevés structurels (RS)

³ VI: Vertrauensintervall / IC: intervalle de confiance

¹ Veränderung zum Vorjahr in Prozent / Évolution par rapport à l'année précédente en pourcentage

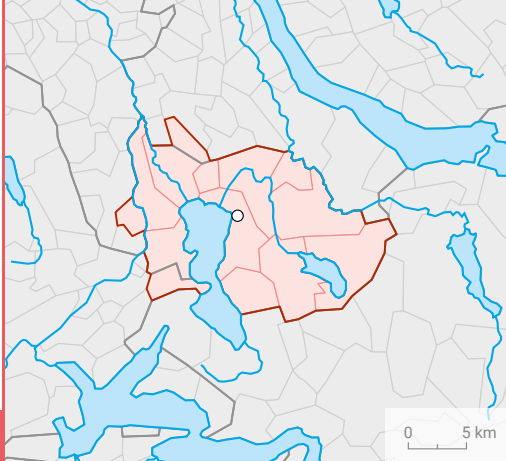

ZUG

Bevölkerung / Population		absolut absolu	%
Wohnbevölkerung am 31.12.2022 / Population résidante permanente le 31.12.2022		136 770	100
Altersklasse / Groupe d'âge	0–19	27 879	20,4
	20–64	84 532	61,8
	65+	24 359	17,8
Ausländeranteil (%) / Proportion d'étrangers (%)			29,2
Gesamtzu- bzw. -abnahme / Augmentation ou diminution		1 336	1,0
Geburtenüberschuss / Excédent de naissances		374	
Wanderungssaldo / Solde migratoire		928	
Privathaushalte / Ménages privés	Total / En tout	58 883	
	Davon Einpersonenhaushalte Dont ménages à une seule personne	19 101	32,4

Veränderung der Wohnbevölkerung¹ / Évolution de la population résidante¹

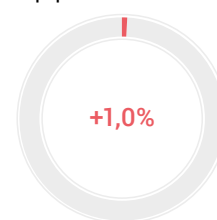

Beschäftigung / Emploi		absolut absolu	%
Arbeitsstätten 2021 / Établissements en 2021		19 791	
Beschäftigte 2021 Emplois en 2021	Total / En tout	123 668	100
	1. Sektor / Secteur 1	1 979	1,6
	2. Sektor / Secteur 2	21 527	17,4
	3. Sektor / Secteur 3	100 162	81,0
Arbeitslose im Jahresdurchschnitt 2022 Personnes au chômage, moyenne annuelle, en 2022	Total / En tout	1 253	
	Davon Frauen / Dont femmes	527	42,1

Veränderung der Anzahl Beschäftigte¹ / Évolution du nombre d'emplois¹

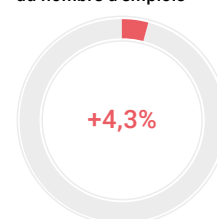

Tourismus / Tourisme		absolut absolu	%
Ankünfte 2021 / Arrivées en 2022	Total / En tout	73 739	100
	Davon Auslandsgäste Dont hôtes de l'étranger	38 047	51,6
Logiernächte 2021 / Nuitées en 2022	Total / En tout	170 622	100
	Davon Auslandsgäste Dont hôtes de l'étranger	98 227	57,6
Mittlere Aufenthaltsdauer (Nächte) 2022 / Durée moyenne de séjour (nuits), en 2022		2,3	

Veränderung der Anzahl Übernachtungen¹ / Évolution du nombre de nuitées¹

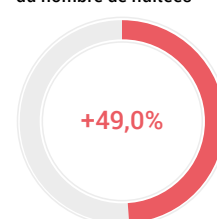

Pendlerströme / Flux de pendulaires		absolut absolu	VI ³ IC ³
Pendler / Pendulaires 2017–2021 ²	Binnenpendler / Pendulaires internes	37 005	1,5
	Zupendler / Pendulaires entrants	36 074	2,4
	Wegpendler / Pendulaires sortants	17 854	2,5

² Fünfjähriges Datenpooling; kumulierte Daten der Strukturhebungen (SE)
Pooling des données quinquennal; données cumulées des relevés structurels (RS)

³ VI: Vertrauensintervall / IC: intervalle de confiance

¹ Veränderung zum Vorjahr in Prozent / Évolution par rapport à l'année précédente en pourcentage

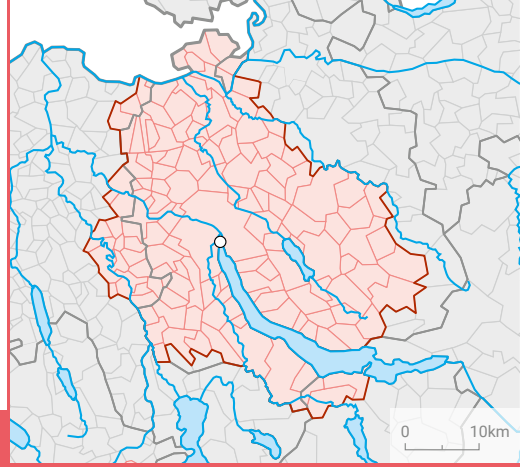

ZÜRICH

Veränderung der Wohnbevölkerung¹ / Évolution de la population résidente¹

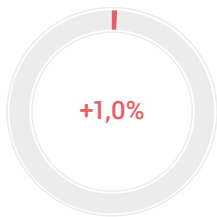

Bevölkerung / Population

	absolut absolu	%
Wohnbevölkerung am 31.12.2022 / Population résidente permanente le 31.12.2022	1 438 365	100
Altersklasse / Groupe d'âge		
0–19	282 376	19,6
20–64	907 537	63,1
65+	248 452	17,3
Ausländeranteil (%) / Proportion d'étrangers (%)		28,8
Gesamtzu- bzw. -abnahme / Augmentation ou diminution	14 119	1,0
Geburtenüberschuss / Excédent de naissances	3 123	
Wanderungssaldo / Solde migratoire	11 778	
Privathaushalte / Ménages privés	Total / En tout	652 020
	Davon Einpersonenhaushalte / Dont ménages à une seule personne	244 186
		37,5

Veränderung der Anzahl Beschäftigte¹ / Évolution du nombre d'emplois¹

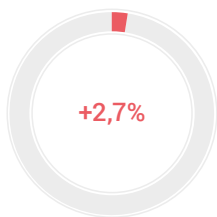

Beschäftigung / Emploi

	absolut absolu	%
Arbeitsstätten 2021 / Établissements en 2021	115 215	
Beschäftigte 2021 / Emplois en 2021	Total / En tout	1 020 918
	1. Sektor / Secteur 1	9 202
	2. Sektor / Secteur 2	126 664
	3. Sektor / Secteur 3	885 052
		86,7
Arbeitslose im Jahresdurchschnitt 2022 / Personnes au chômage, moyenne annuelle, en 2022	Total / En tout	14 742
	Davon Frauen / Dont femmes	6 643
		45,1

Veränderung der Anzahl Übernachtungen¹ / Évolution du nombre de nuitées¹



Tourismus / Tourisme

	absolut absolu	%
Ankünfte 2021 / Arrivées en 2022	Total / En tout	2 662 849
	Davon Auslandsgäste / Dont hôtes de l'étranger	1 585 209
		59,5
Logiernächte 2021 / Nuitées en 2022	Total / En tout	4 910 739
	Davon Auslandsgäste / Dont hôtes de l'étranger	3 083 865
		62,8
Mittlere Aufenthaltsdauer (Nächte) 2022 / Durée moyenne de séjour (nuits), en 2022		1,8

Pendlerströme / Flux de pendulaires

	absolut absolu	VI ³ IC ³
Pendler / Pendulaires 2017–2021 ²	Binnenpendler / Pendulaires internes	519 665
	Zupendler / Pendulaires entrants	156 962
	Wegpendler / Pendulaires sortants	72 214
		1,8

² Fünfjähriges Datenpooling: kumulierte Daten der Strukturhebungen (SE)
Pooling des données quinquennal: données cumulées des relevés structurels (RS)

³ VI: Vertrauensintervall / IC: intervalle de confiance

¹ Veränderung zum Vorjahr in Prozent / Évolution par rapport à l'année précédente en pourcentage

Anhang Annexe



Definitionen und Zeichenerklärung

Bevölkerungsdefinition

Die Statistik der Bevölkerung und der Haushalte (STATPOP) ersetzt seit dem 31.12.2010 im Bereich der Bestandesdaten die Statistik des jährlichen Bevölkerungsbestandes (ESPOP). STATPOP basiert auf den Personenregistern des Bundes sowie den Einwohnerregistern der Gemeinden und Kantone. STATPOP ist ein Teil der Statistiken des neuen Volkszählungssystems. Im Vergleich zu ESPOP umfasst die ständige Wohnbevölkerung in STATPOP zusätzlich Personen im Asylprozess mit einer Gesamtaufenthaltsdauer von mindestens 12 Monaten.

Ständige Wohnbevölkerung (STATPOP)

Zur ständigen Wohnbevölkerung (STATPOP) zählen alle schweizerischen Staatsangehörigen mit einem Hauptwohnsitz in der Schweiz sowie alle ausländischen Staatsangehörigen mit einer Aufenthalts- oder Niederlassungsbewilligung für mindestens 12 Monate. Dazu gehören alle Personen mit einem B-, C- oder EDA-Ausweis (internationale Funktionäre, Diplomaten und deren Familienangehörige). Die ständige Wohnbevölkerung (STATPOP) beinhaltet des Weiteren ausländische Staatsangehörige mit einer Kurzaufenthaltsbewilligung für eine kumulierte Aufenthaltsdauer von mindestens 12 Monaten. Seit 2010 umfasst die ständige Bevölkerung gemäss STATPOP Personen im Asylprozess mit einer Gesamtaufenthaltsdauer von mindestens 12 Monaten. Das Konzept der ständigen Wohnbevölkerung (STATPOP) wird für die Registererhebungen angewandt.

Ständige Wohnbevölkerung (ESPOP)

Die ständige Wohnbevölkerung umfasst alle Personen, deren Wohnsitz ganzjährig in der Schweiz liegt. Neben den schweizerischen Staatsangehörigen zählen auch alle ausländischen Staatsangehörigen mit einer Niederlassungsbewilligung oder einer Anwesenheitsbewilligung, welche zu einem Aufenthalt von mindestens 12 Monaten berechtigt, sowie internationale Funktionäre, Diplomaten und deren Familienangehörige zur ständigen Wohnbevölkerung. Dabei ist unerheblich, ob sich diese Personen auch tatsächlich mindestens ein ganzes Jahr in der Schweiz aufhalten. Die ständige Wohnbevölkerung beinhaltet konkret die folgenden Ausländerkategorien: Niedergelassene und Aufenthalter/-innen (inkl. anerkannte Flüchtlinge), Kurzaufenthalter/-innen mit einem bewilligten Aufenthalt von mindestens 12 Monaten, Diplomaten und internationale Funktionär/-innen. Statistische Quellen: der Statistik des jährlichen Bevölkerungsstandes basiert auf dem Konzept der «ständigen Wohnbevölkerung». Daneben wird dieses Konzept auch in der Schweizerischen Arbeitskräfteerhebung angewandt.

Définitions et légende des signes

Définition de la population

La statistique de la population et des ménages (STATPOP) a remplacé la statistique de l'état annuel de la population (ESPOP) concernant les données d'état de la population depuis le 31.12.2010. Cette statistique se base sur les registres de personnes de la Confédération et sur les registres des habitants des communes et des cantons. Elle représente une partie du nouveau système de recensement de la population. La statistique STATPOP comprend, en plus de la population qui était considérée dans ESPOP, les personnes dans le processus d'asile totalisant au moins 12 mois de résidence en Suisse.

Population résidante permanente (STATPOP)

La population résidante permanente selon la statistique STATPOP comprend toutes les personnes de nationalité suisse ayant leur domicile principal en Suisse ainsi que les personnes de nationalité étrangère titulaires d'une autorisation de séjour ou d'établissement d'une durée minimale de 12 mois. En font partie les personnes avec livret B, C ou livret du DFAE (fonctionnaires internationaux, diplomates et les membres de leurs familles). La statistique recense aussi les personnes de nationalité étrangère titulaires d'une autorisation de séjour de courte durée pour une durée cumulée minimale de 12 mois. La nouveauté consiste en la prise en compte des personnes dans le processus d'asile totalisant au moins 12 mois de résidence en Suisse. Le concept de population résidante permanente (STATPOP) exploite les données contenues dans les registres administratifs.

Population résidante permanente (ESPOP)

Sont assimilées à la population résidante permanente toutes les personnes résidant en Suisse durant une année au moins. La population résidante permanente comprend toutes les personnes de nationalité suisse domiciliées en Suisse et les personnes de nationalité étrangère possédant une autorisation d'établissement ou une autorisation de séjour d'une durée d'au moins 12 mois, ainsi que les fonctionnaires internationaux, les diplomates et les membres de leurs familles. Concrètement, la population résidante permanente recense les catégories d'étrangers suivantes: titulaires d'une autorisation d'établissement, titulaires d'une autorisation de séjour (y compris les réfugiés reconnus), titulaires d'une autorisation de séjour de courte durée de 12 mois ou plus, diplomates et fonctionnaires internationaux. Sources statistiques: le concept de population résidante permanente est utilisé dans la statistique de l'état annuel de la population. Il est par ailleurs utilisé dans l'enquête suisse sur la population active.

Statistik der natürlichen Bevölkerungsbewegung (BEVNAT)

Jährliche Statistik der Geburten, Heiraten, Scheidungen, Todesfälle, Vaterschaftsanerkennungen, Adoptionen und eingetragenen Partnerschaften. BEVNAT liefert Eckwerte für die Statistik der Bevölkerung und der Haushalte (STATPOP), die Bevölkerungsszenarien sowie die Berechnung von demografischen Indikatoren.

Strukturerhebung (SE)

Die Strukturerhebung (SE) ist ein Element der Volkszählung und ergänzt die Informationen aus den Registern mit zusätzlichen Statistiken zur Bevölkerungsstruktur. Dabei wird ein Teil der Bevölkerung schriftlich befragt. Erste Resultate stehen ein Jahr nach dem Stichtag zur Verfügung.

- Stichprobe bei mind. 200 000 Personen;
- umfasst Personen ab 15 Jahren, die in einem Privathaushalt leben;
- wird jährlich mit Stichtag am 31. Dezember durchgeführt. Dieser ist mit der Registererhebung abgestimmt. Dadurch können die Daten beider Erhebungen miteinander kombiniert werden;
- liefert Informationen zu Bevölkerung, Haushalten, Familien, Wohnen, Arbeit, Pendlermobilität, Bildung, Sprache und Religion;
- stellt Ergebnisse auf folgenden geografischen Ebenen bereit: Schweiz, Grossregionen, Kantone und Gemeinden ab 15 000 Einwohnerinnen und Einwohnern;
- Die Ergebnisse können über 3 und 5 Jahre kumuliert werden. Dies ermöglicht geografisch kleinräumigere oder thematisch detailliertere Auswertungen;
- Kantone und Städte können die Stichprobe vergrössern.

Wohnbevölkerung (Volkszählung)

Die Wohnbevölkerung umfasst alle Personen, welche zu einem bestimmten Zeitpunkt ihren Wohnsitz in der Schweiz haben – unabhängig von ihrer Staatsangehörigkeit, Anwesenheitsdauer und Art der Anwesenheitsbewilligung. Personen ohne offiziellen Wohnsitz in der Schweiz (z. B. Grenzgänger/-innen, die in der Schweiz arbeiten, Tourist/-innen, Besucher/-innen oder Geschäftsreisende) zählen nicht zur Wohnbevölkerung. Die Wohnbevölkerung beinhaltet konkret die folgenden Ausländerkategorien: Niedergelassene und Aufenthaltler/-innen (inkl. anerkannte Flüchtlinge), Kurzaufenthalter/-innen, Personen des Asylbereichs, Diplomat/-innen und internationale Funktionär/-innen. Statistische Quellen: Das Konzept der «Wohnbevölkerung» wird in der Volkszählung, in der Arbeitslosenstatistik des Staatssekretariats für Wirtschaft und in der Erwerbslosenstatistik angewandt.

Statistique du mouvement naturel de la population (BEVNAT)

Statistique annuelle des naissances, des mariages, des divorces, des décès, des reconnaissances de paternité, des adoptions et des partenariats enregistrés. BEVNAT fournit en outre des données de référence utiles à la statistique de la population et des ménages (STATPOP), aux scénarios démographiques et au calcul d'indicateurs démographiques.

Relevé structurel (RS)

Le relevé structurel (RS) est un élément du recensement fédéral de la population, qui complète les informations des registres avec des statistiques supplémentaires sur la structure de la population. Il est réalisé par écrit auprès d'un échantillon de la population. Ses premiers résultats sont disponibles un an après le jour de référence.

- enquête par échantillonnage menée auprès de 200 000 personnes au moins;
- recense les personnes âgées de 15 ans ou plus qui vivent dans un ménage privé;
- est réalisé chaque année au jour de référence le 31 décembre, comme le relevé des registres, ce qui permet de combiner les données des deux relevés;
- fournit des informations sur la population, les ménages, les familles, le logement, le travail, la pendularité, la formation, la langue et la religion;
- présente des résultats aux niveaux d'agrégation géographique suivants: Suisse, grandes régions, cantons et communes d'au moins 15 000 habitants;
- les résultats peuvent être cumulés sur 3 à 5 ans, ce qui permet d'exploiter les données à un niveau géographique ou thématique plus détaillé;
- les cantons et les villes peuvent densifier leur échantillon.

Population résidente (Recensement)

La population résidente comprend toutes les personnes ayant leur domicile en Suisse à un moment donné, indépendamment de leur nationalité, de la durée de leur autorisation de résidence. Les personnes n'ayant pas de domicile officiel en Suisse (telles que les frontaliers travaillant en Suisse, les touristes, les personnes en visite ou en voyage d'affaires) n'en font pas partie. La population résidente comprend officiellement les catégories d'étrangers suivantes: les titulaires d'une autorisation d'établissement de séjour (y compris les réfugiés reconnus), les titulaires d'une autorisation de séjour de courte durée, les personnes du domaine de l'asile, les diplomates et les fonctionnaires des organisations internationales. Sources statistiques: le concept de «population résidente» est utilisé dans le recensement de la population, dans la statistique du chômage du Secrétariat d'Etat à l'économie et dans la statistique des sans-emplois.

Arealstatistik der Schweiz (AREA)

Die Arealstatistik erhebt periodisch Informationen zur Bodennutzung und -bedeckung der Schweiz auf der Grundlage von Luftaufnahmen des Bundesamts für Landestopografie. Neben Tabellen stellt die Arealstatistik auch Geobasisdaten in Hektarauflösung für Geografische Informationssysteme bereit. Diese Resultate werden von Verwaltungsstellen des Bundes und der Kantone, von Forschungsanstalten und Hochschulen, von Journalisten, Politikern und einer breiten interessierten Öffentlichkeit intensiv genutzt.

Unternehmensstruktur (STATENT)

Ab 2011 ersetzt die Statistik der Unternehmensstruktur (STATENT) die bisherige Betriebszählung (BZ). Die STATENT ist eine umfassende Statistik, die jährlich basierend auf Registerdaten (hauptsächlich AHV-Register und Betriebs- und Unternehmensregister des BFS) sowie auf Daten aus Unternehmenserhebungen durchgeführt wird. Die veränderte Erhebungsmethode führt zu neuen Definitionen von Beschäftigten und Arbeitsstätten.

Beschäftigte (STATENT)

Als Beschäftigte gelten Personen, die für ihre Arbeit jährlich mindestens 2300 Franken verdienen. Basis für diese Berechnung ist der AHV-pflichtige Lohn. Die Beschäftigten umfassen alle Personen (Unselbstständig- und Selbstständigerwerbende), die eine Tätigkeit ausüben, mit der sich Güter oder Dienstleistungen erzeugen lassen. Eine Person mit mehreren Arbeitsverträgen wird in diesem Sinne mehrmals als beschäftigt erfasst, sofern die Arbeitsverträge mit verschiedenen Unternehmen abgeschlossen wurden. Unter Beschäftigten wird immer die Gesamtheit der Voll- und Teilzeitbeschäftigten verstanden. Die Begriffe «Beschäftigte» und «Arbeitsplätze» werden synonym verwendet.

Arbeitsstätte (STATENT)

Eine Arbeitsstätte entspricht einem Unternehmen oder einem Teil des Unternehmens, das sich an einem bestimmten Ort befindet. Dort führen eine oder mehrere Personen Tätigkeiten für dasselbe Unternehmen aus. In der STATENT wird eine Einheit statistisch erfasst, sobald sie für sich selber oder für ihre Beschäftigten AHV Beiträge bezahlt. Die Begriffe «Arbeitsstätten» und «Betriebe» werden synonym verwendet.

Gebäude und Wohnungen (GWS und BAU)

Gebäude sind auf Dauer angelegte, mit dem Boden fest verbundene Bauten, die Wohnzwecken oder Zwecken der Arbeit, der Ausbildung, der Kultur oder des Sportes dienen.

Statistique suisse de la superficie (AREA)

La statistique de la superficie relève périodiquement les informations sur l'utilisation et la couverture du sol. Ce relevé se base sur les photographies aériennes fournies par l'Office fédéral de topographie. En plus des tableaux disponibles, la statistique de la superficie met également à disposition des données de base hectométriques géocodées pour les systèmes d'information géographique. Ces résultats sont abondamment utilisés par les offices de la Confédération et des cantons, les instituts de recherche et les Hautes écoles, les journalistes, les politiciens et un public intéressé.

Statistique structurelle des entreprises (STATENT)

La statistique structurelle des entreprises (STATENT) a remplacé le recensement des entreprises (RE) en 2011. Réalisée chaque année à partir d'informations tirées des registres (principalement ceux des caisses de compensation AVS et ceux de l'OFS), de même que sur la base de sondages auprès des entreprises, la STATENT regroupe des informations élargies sur l'univers des entreprises. La nouvelle méthode a entraîné des précisions de définition pour les notions d'«emploi» et d'«établissement».

Emploi (STATENT)

Les actifs comptabilisés dans la STATENT perçoivent au moins 2300 francs par an pour leur activité. Le revenu déterminant est le montant soumis à une cotisation AVS obligatoire. L'emploi comprend toutes les personnes (salariés et indépendants) qui exercent une activité rémunérée permettant la production de biens ou de services. Une personne ayant plusieurs contrats de travail a par conséquent plusieurs emplois, dans la mesure où les contrats sont conclus avec des entreprises différentes. L'emploi comprend toujours l'ensemble des actifs, à plein temps et à temps partiel. Les notions d'«emplois» et de «places de travail» sont synonymes.

Établissement (STATENT)

Un établissement correspond à une entreprise, ou à une partie d'entreprise, située à un endroit précis. Dans ce lieu sont exercées des activités pour lesquelles une ou plusieurs personnes travaillent pour le compte d'une même entreprise. Un établissement est pris en compte dans la STATENT dès que des cotisations AVS sont payées.

Bâtiments et logements (StatBL et BAU)

Les bâtiments sont des constructions durables, bien ancrées dans le sol et utilisées pour l'habitat, le travail, la formation, la culture ou le sport.

Die Bau- und Wohnbaustatistik (BAU) weist alle neu erstellten Gebäude mit Wohnungen aus. Die Gebäude- und Wohnungsstatistik (GWS) bezieht sich auf alle am 31. Dezember des Referenzjahres in der Schweiz bestehenden Gebäude mit Wohnnutzung. Sie umfassen reine Wohngebäude (Einfamilienhäuser, Mehrfamilienhäuser), Wohngebäude mit Nebennutzung (z.B. Wohnhäuser mit Gewerbe, Bauernhäuser u.dgl.) sowie Gebäude mit teilweiser Wohnnutzung (z.B. Verwaltungsgebäude oder Schulhäuser mit Abwartwohnung, aber auch Hotels, Spitäler, Heime usw.).

Unter Wohnung ist die Gesamtheit der Räume zu verstehen, die eine bauliche Einheit bilden und einen eigenen Zugang entweder von aussen oder von einem gemeinsamen Bereich innerhalb des Gebäudes (Treppenhaus) haben. Eine Wohnung im Sinne der Statistik verfügt über eine Kocheinrichtung (Küche oder Kochnische).

Leerwohnungen (LWZ)

Als Leerwohnungen gelten diejenigen Wohnungen, die am 1. Juni unbesetzt sind und auf dem Markt zur Dauermiete bzw. zum Kauf angeboten werden. Es werden alle bewohnbaren Wohnungen berücksichtigt, unabhängig davon, ob sie möbliert oder nicht möbliert sind; mitgerechnet werden auch leer stehende Ferien- oder Zweitwohnungen, die zur Dauermiete (mindestens drei Monate) ausgeschrieben sind. Befragt werden sämtliche Gemeinden der Schweiz.

Beherbergungsstatistik (HESTA)

Die Beherbergungsstatistik (HESTA) wird landesweit bei 6 000 Hotels, Kurbetrieben und Campingplätzen realisiert. Ihr Ziel besteht darin, Daten über Anzahl Betriebe, Zimmer und Betten sowie über Ankünfte und Logiernächte nach Gästeherkunftsland zu sammeln.

Sozialhilfeempfängerstatistik (SHS)

Die vom Bundesamt für Statistik erarbeitete und durchgeführte Sozialhilfeempfängerstatistik gibt unter anderem Auskunft über die Sozialhilfequote. Seit dem Jahr 2005 liegen für die ganze Schweiz Zahlen der Sozialhilfebeziehenden der wirtschaftlichen Sozialhilfe, die von den Kantonen und Gemeinden finanziert wird, vor. Hauptziel der Sozialhilfeempfängerstatistik ist es, gesicherte Informationen über die Sozialleistungen in der Schweiz für Entscheide in Politik und Praxis zur Verfügung zu stellen. Im Einzelnen beinhaltet dies folgende Ziele:

- Erfassung der Anzahl und der Merkmale der Sozialhilfebeziehenden von wirtschaftlicher Sozialhilfe auf der Ebene des Bundes, der Kantone, der Regionen und der Gemeinden;
- Information zur Dynamik bzw. Dauer des Sozialleistungsbezugs;
- Möglichkeit kantonaler, regionaler und kommunaler Vergleiche;
- Information über die Problemlage der Empfängerinnen und Empfänger von Sozialleistungen

La statistique de la construction et des logements (BAU) recense tous les bâtiments avec logements nouvellement construits. La statistique des bâtiments et des logements (StatBL) se réfère quant à elle à tous les bâtiments à usage d'habitation existants en Suisse au 31 décembre de l'année considérée. Ils comprennent les bâtiments exclusivement à usage d'habitation (maisons individuelles, maisons à plusieurs logements), les bâtiments d'habitation avec usage annexe (p.ex. bâtiments d'habitation avec locaux industriels, bâtiments d'exploitation agricole, etc.), ainsi que les bâtiments partiellement à usage d'habitation (p.ex. les bâtiments administratifs ou écoles avec logement du concierge, mais également les hôtels, les hôpitaux, les homes, etc.).

Par logement on entend l'ensemble des pièces qui constituent une unité de construction et qui ont un accès autonome depuis l'extérieur ou depuis un espace commun à l'intérieur du bâtiment (cage d'escaliers). Au sens de la statistique, un logement dispose d'un équipement de cuisine (cuisine ou cuisinette).

Logements vacants (LWZ)

On entend par logements vacants ceux qui sont inoccupés et destinés à la location permanente ou à la vente, c'est-à-dire ceux qui sont mis effectivement sur le marché. Les logements sont recensés qu'ils soient meublés ou non, pourvu qu'ils soient habitables. Les logements de vacances et les résidences secondaires sont considérés comme des logements vacants pour autant qu'ils soient destinés à une location durable (trois mois minimum) ou à la vente. Toutes les communes de Suisse sont interrogées.

Statistique de l'hébergement touristique (HESTA)

La statistique de l'hébergement touristique (HESTA) est réalisée à l'échelle nationale auprès de 6 000 hôtels, établissements de cure et terrains de camping. Son but est de recueillir des données sur le nombre d'établissements, de chambres et de lits ainsi que sur les arrivées et nuitées selon le pays de provenance des hôtes.

Statistique des bénéficiaires de l'aide sociale (SAS)

La statistique des bénéficiaires de l'aide sociale, élaborée et mise sur pied par l'Office fédéral de la statistique, relève des informations permettant entre autres de déterminer le taux de bénéficiaires de l'aide sociale. Depuis 2005, les données concernant les bénéficiaires de l'aide sociale économique financée par les cantons et les communes sont relevées annuellement sur l'ensemble de la Suisse. Le but principal de la statistique des bénéficiaires de l'aide sociale est de fournir des informations fiables sur les prestations sociales en Suisse, qui puissent servir de base aux choix et aux décisions politiques. Ceci inclut plus spécifiquement les objectifs suivants:

Statistik der Lernenden (SDL)

Die Schweizerische Lernendenstatistik setzt sich aus den 26 kantonal erfassten Lernendenstatistiken zusammen und umfasst alle Personen, die während mindestens eines halben Jahres Teilzeit oder Vollzeit an einem Programm für ein bestimmtes Bildungsziel teilnehmen. Die Erhebung schliesst alle Bildungsstufen von der Primarstufe 1–2 (Kindergarten/Eingangsstufe) bis zur Tertiärstufe (ohne Hochschulen) ein. Sowohl öffentliche als auch private Bildungsinstitutionen werden berücksichtigt. Die Daten aus den 26 Kantonen werden auf schweizerischer Ebene harmonisiert. Die Statistik ist mit dem internationalen Bildungsklassifikationsschema (International Standard Classification of Education ISCED) der UNESCO kompatibel.

Erreichbarkeit der Dienstleistungen für die Bevölkerung

Zu den ausgewählten Dienstleistungen zählen markt- und nicht-marktbestimmte, öffentliche und private Dienstleistungen und Infrastruktureinrichtungen, welche die Bevölkerung bei ihren alltäglichen oder gelegentlichen Aktivitäten in Anspruch nimmt. Die Erreichbarkeiten wurden auf der Basis des Schweizer Strassennetzes gemessen. Massgebend war die Distanz zwischen dem Zentrum jeder bewohnten Hektare und dem Standort des nächstgelegenen Dienstleisters. Die Distanz wurde durch die Wohnbevölkerung gewichtet. Das Schienennetz und die Verkehrsverbindungen über ausländisches Territorium wurden wegen methodischen Gründen nicht berücksichtigt.

Raum mit städtischem Charakter 2012 (inklusive Agglomerationen)

Der Raum mit städtischem Charakter umfasst Agglomerationen und zwei weitere Raumkategorien mit städtischem Charakter: Mehrfach orientierte Gemeinden und Kerne ausserhalb von Agglomerationen. Die Agglomerationen stellen Analyseregionen dar. Die statistische Definition von städtischen Räumen wird im BFS seit über hundert Jahren durchgeführt und bezweckt unter anderem, die Urbanisierung als grundlegendes Phänomen räumlicher Organisation zu messen. So wird ein räumlicher Vergleich zwischen institutionell unterschiedlich abgegrenzten städtischen Gebieten möglich. Die Klassierung der Gemeinden der Schweiz erfolgt nach national einheitlichen, geeigneten Kriterien (im Wesentlichen Dichtegrössen zu Bevölkerung, Arbeitsplätzen, baulicher Zusammenhang, Mindestanzahl von Einwohner/-innen und Pendlerströme).

- connaître l'effectif et la structure des bénéficiaires de l'aide sociale économique, au niveau suisse comme aux niveaux cantonal, régional et communal;
- fournir des informations sur la dynamique et la durée du recours aux prestations de l'aide sociale;
- permettre des comparaisons cantonales, régionales et communales;
- fournir des informations sur la situation des bénéficiaires de prestations sociales.

Statistique des élèves et des étudiants (SDL)

La statistique suisse des élèves et des étudiants résulte de 26 statistiques cantonales. Sont recensées toutes les personnes qui suivent pendant une demi-année au moins un programme visant un objectif de formation déterminé, à plein temps ou à temps partiel. Le relevé s'étend du degré primaire 1–2 (école enfantine/cycle élémentaire) au degré tertiaire (hautes écoles non comprises) et inclut les institutions de formation publiques et privées. Les données provenant des 26 cantons sont harmonisées au niveau suisse. La statistique est compatible avec la Classification internationale type de l'éducation (CITE) de l'UNESCO.

Analyse des services à la population

Font partie des services à la population, les commerces, services et infrastructures marchands et non marchands, publics et privés, auxquels la population recourt quotidiennement ou occasionnellement. L'accessibilité a été mesurée sur la base du réseau routier suisse. Les distances ont été calculées entre le centre de chaque hectare habité et l'établissement de services le plus proche. Elles ont ensuite été pondérées à l'aide de la population résidente permanente. Pour des raisons méthodologiques, il n'a pas été tenu compte du réseau ferroviaire ni des liaisons hors du territoire national.

Espace à caractère urbain 2012 (agglomérations incluses)

L'espace à caractère urbain comprend les agglomérations et deux autres catégories spatiales à caractère urbain: les communes multi-orientées et les centres hors agglomérations. Les agglomérations font partie des régions d'analyse. La définition statistique de l'espace urbain est déterminée par l'OFS depuis plus de 100 ans, afin de mesurer, entre autres, l'urbanisation, phénomène fondamental structurant l'organisation du territoire. Sa fonction principale est de permettre une comparaison spatiale entre des espaces urbains inégalement délimités sur le plan institutionnel. L'attribution des catégories aux communes de la Suisse se base sur des critères statistiques uniformes sur l'ensemble du territoire (essentiellement la densité de la population, le nombre de places de travail, le lien de continuité de la zone bâtie, des nombres minimaux d'habitants et de flux de pendulaires).

Statistische Städte

Mit dieser Typologie wird anhand von objektiven Dichte- und Grössenkriterien für jede Gemeinde der Schweiz eine Aussage getroffen, ob sie im statistischen Sinne eine Stadt ist oder nicht. Neben der statistischen Definition gibt es auch institutionelle oder historische Festlegungen, ob sich eine Gemeinde selber als Stadt bezeichnet. Die BFS-Definition der Städte hat keine rechtliche Verbindlichkeit.

Villes statistiques

Cette typologie basée sur des critères objectifs de densité et de taille permet de définir pour chaque commune de Suisse si elle est une ville au sens statistique. À côté de cette définition statistique et pour des raisons institutionnelles ou historiques, une commune peut se décrire elle-même comme une ville. La délimitation des villes par l'Office fédéral de la statistique n'a pas de portée juridique.

Zeichenerklärung

- Ein Strich an Stelle einer Zahl bedeutet eine absolute null oder das nichts vorkommt (kein Fall, kein Betrag usw.).
- 0 Eine Null (oder 0,0) wird bei gerundeten Zahlen verwendet und steht nicht für den Wert absolut null.
- X Ein X an Stelle einer Zahl bedeutet, dass eine Zahlenangabe aus Gründen des Datenschutzes unterbleibt.
- ... Das Zeichen «...» wird für eine unbekannte Zahl verwendet, weil nicht erhoben oder nicht berechnet.
- () Eine Zahl in Klammern bedeutet, dass diese nur bedingt zuverlässig ist, da die Hochrechnung aufgrund von wenigen Beobachtungen erfolgte. z. B. (324).

Légende des signes

- Un tiret à la place d'un chiffre indique un zéro absolu ou qu'il n'y a rien à inscrire (ni chiffre, ni montant, etc.).
- 0 Un zéro (ou 0,0) est utilisé pour les chiffres arrondis, et non un zéro absolu.
- X Un X à la place d'un chiffre signifie que celui-ci n'est pas indiqué pour des raisons de protection des données.
- ... Le signe «...» est utilisé pour un chiffre inconnu (pas relevé ou pas calculé).
- () Un chiffre entre parenthèse signifie que la fiabilité statistique est relative car l'extrapolation a été faite sur la base de quelques observations, par ex. (324).

Bestellungen

Tel. 031 356 32 32
info@staedteverband.ch



Commandes

Tél. 031 356 32 32
info@uniondesvilles.ch



Preis / Prix

Fr. 40.– (inkl. MWST / TVA incl.)

ISBN

978-3-303-00703-7

